SANPAOLO IMI BANK
SANPAOLO
CREDITE PERSONALE
Perioada de creditare
până la 15 ANI
Destinația creditului
NU TREBUIE JUSTIFICATĂ
față de Bancă
Informații suplimentare
ARAD, B-dul Revoluției, Nr. 88
TELEFON: 0257/308.205

ADEVĂRUL
Cotidian independent Arad
16 pagini
LUNI, 1 AUGUST 2005
70 bani (7.000 lei)
Anul XVII, nr. 4584
E-mail: adevarul@arad.ro; adv.pub@arad.ro
http://adevarul.arad.ro
Publicație auditată de BRAT
Tiraj mediu zilnic vândut: 27 845

ARIS S.A.
Partenerul întreprinzătorilor care se respectă
s.c. ARIS s.a. Arad
Calea Victoriei 33-35
Fax: 250.675
Tel: 256.488 257.337

Spectacol oferit de politicieni

D. Zăvoianu

A început să devină banal și lipsit de interes faptul că scandalurile politice cotidiene sunt de șapte luni o prezență în viața cetățenilor acestei țări. Probabil că o să ne însoțească pe toată durata mandatului președintelui, căruia îi place și se simte ca peștele în apă în această bălăcăreală de mahala. În acest timp, oamenii își ling rănile pricinuite de inundațiile catastrofale, în multe cazuri amplificate și de incompetența și nepăsarea unor conducători aleși și numiți pe criterii politice în diferite funcții de răspundere, unde se cereau profesioniști. Rămași fără casă și mijloacele de subzistență - găinile, porcul și vaca din bătătură - acești sărmani disperați nu mai știu încotro să o apuce, dezorientați și de scandalurile și neînțelegerile iscate între partidele și aripile din arcul guvernamental, respectiv între cei care sunt chemați să-i ajute. De fapt, soarta întregii țărănimi este disperată, dacă ne gândim că sunt amenințați cu tăierea surselor de subvenționare a culturilor sau că sunt lăsați în mâna angrosiștilor care le oferă 2.500 lei pe kilogramul de grâu, în timp ce pe ei îi costă producția pe un hectar 15-20 de milioane.

Pensionarii sunt la fel de disperați, pentru că recalcularea pensiilor s-a dovedit cea mai abjectă cacealma, iar intrarea în posesia medicamentelor compensate a devenit un cros spre cimitir. Asta în condițiile când totul este scăpat de sub control, o dovadă în acest sens fiind creșterea aberantă a prețurilor, care uneori au luat-o înaintea celor din U. E., în timp ce veniturile sunt de 10-20 de ori mai mici.

(Continuare în pagina 6)

Topiți de caniculă

Arădenii au împânzit zonele de agrement

Foto: Șt. Matyaș

Ieri, canicula a scos din apartamente mii de arădeni ! Aceștia s-au îndreptat, cu mic, cu mare, în funcție de preferințe, dar și de buget, spre unul dintre locurile de agrement din municipiu sau din apropierea orașului. Pentru a vedea „pe viu", cum se „tratează" arădenii de arșiță și ce posibilități concrete au în această privință, am efectuat un raid inopinat prin câteva zone de petrecere a timpului liber.

Record la Bidi

Prima escală am făcut-o chiar la intrarea în oraș, la cunoscutul ștrand „Bidi", situat în cartierul Aurel Vlaicu. În jurul amiezii, acolo se adunaseră deja circa 1000 de persoane, tineri și vârtnici, femei și copii. „După câți au venit până acum, cred că astăzi e un record de oameni. De fapt, dacă vedeți ce căldură e afară, nu o să vă mai mirați...", ne mărturisea o doamnă care se ocupa de încasări.

Cosmin Trif

(Continuare în pagina 5)

INTERNEXT
Conexiunea Ta
Convorbiri telefonice internationale la
0,054 €/min
cu cartele telefonice de 4, 8, 16 €
la
SC Internext SRL
Bld. Decebal nr 2-4, et II
tel: 0257-28.53.53
(c.1178/2005)

O demisie cu cântec

Opinii

Guvernul Tăriceanu este parcă unul blestemat: nu e săptămână lăsată de Dumnezeu fără ca de numele lui să nu fie legat un scandal, ultimul și cel mai fierbinte fiind atât de mult controversata demisie a ministrului Mona Muscă. Spunem mult controversata pentru că, așa cum se știe, pe marginea acestui gest s-au făcut și continuă să se facă încă destule comentarii. Comentariii împărțite, în general, în două: o parte care văd în demisia d-nei Mona Muscă **un exemplu de cinste și de corectitudine cu ea însăși**, și o alta care **pune sub semnul întrebării sinceritatea și „spontaneitatea" gestului său**. Drept să spunem, și noi, în prima fază, am apreciat mult actul d-nei Mona Muscă, el surprinzând prin singularitatea și, mai ales, prin curajul său. Pentru că, orice s-ar zice, nu este chiar de colo să-ți dai demisia dintr-o funcție precum cea de ministru.

Mircea Dorgoșan

(Continuare în pagina 5)

Festivalul clătitelor - Moneasa

Cel mai tare festival estival

Pag. 4

SELGROS
CASH & CARRY
Profitul tău zilnic !
Numărătoarea inversă a început!
Mai sunt numai
8 ZILE
până la deschiderea magazinului
SELGROS CASH&CARRY Arad!
Pentru a veni în întâmpinarea dumneavoastră, a clienților noștri, echipa de Relații cu clienții vă așteaptă la biroul deschis în incinta noului magazin Selgros Cash&Carry de pe Calea Radnei nr. 294, pentru a vă procura legitimațiile de clienți, sau la telefon 0257/308.000 sau fax 0257/308.199 pentru alte informații!
Vă așteptăm!
(com./07.2005)

Tabletă

Eugen Simion

Notații mărunte

Caut un subiect esențial pentru tableta de azi și nu-l aflu. Să scriu despre trista comedie a vieții politice? O vede și o judecă toată lumea. Televiziunea nu vorbește decât despre ea: asurzitor, exasperant. Actele teroriste? Sunt atât de sălbatice și așa de absurde încât nu pot spune decât că ele primejduiesc toate valorile civilizației actuale. Dacă omul nu are nici un preț și poate fi oricând ucis fără a avea nici o altă vină decât aceea că există, ce are atunci preț pe lume? Nu știu cine a spus că terorismul marchează un război al civilizațiilor. Poate, dar mai evident este faptul că el reprezintă un act enorm de lașitate pentru că, în asemenea acțiuni, nu mor dușmanii vizați, ci oameni nevinovați. Nici o religie din lume și nici o ideologie nu poate justifica uciderea unui om inocent...

(Continuare în pagina 6)

Piața SPITALULUI
bl. 1 D PARTER
Tel./fax 253.868
UȘI METALICE INTERIOR
Ofertă de la 3.900.000 lei

Meditația zilei

„Singura mea certitudine este îndoiala."

(Santayana)

Calendar

Luni, 1 august

Astăzi, Soarele răsare la ora 6,02 și apune la ora 20 și 41. Au trecut 212 zile din acest an. Au mai rămas 153 de zile până în 2006.

Praznicul zilei: Biserica ortodoxă: Scoaterea Sfintei Cruci; Sf. 7 Mucenici Macabei (Începutul Postului Adormirii Maicii Domnului); **Biserica greco-catolică:** Închinarea Sf. Cruci; Cei 7 prunci Macabei **Biserica romano-catolică:** Sf. Alfons de Liguori.

Comenzi taxi

- ALFA PLUS 949; 349.349
- TAXI ALFA 945; 22.88.88; 25.25.26; 0723-200.301; 0745-50.60.70
- TAXI ARAD 940; 0722-755.440; 0740-252101
- STAR 212.222; 0722-361.011; 0745-645.645
- FAVORIT 280.000; 281.111; 0740-083.333; 0724-409.992
- EUROPA 275.555; 0723-677.555; 0744-828.163
- VALI DIESEL 280.705; 280.100
- MIRCO MILI 230.530; 230.730; 0740-152.828; 0723-062.366
- DELMAR 229.220
- TAXI VERBIȚĂ 944; 0726.336.969;0741.200.300;

Cinematografe

DACIA: la ghici, cine? (premieră SUA): 15; 17; 19; 21

ADEVĂRUL
Cotidian independent Arad

Editor: S.C. ADEVĂRUL Arad S.R.L.
COD FISCAL R 1681938 ● COD SICOMEX 19.604 ● CERTIFICAT J 02/1886 / 31 X 1991 ● COD SIRUES 020956601 ● ISSN 1220 - 7489

Consiliul de administrație: președinte - **MIRCEA DORGOȘAN,** telefon 281802, 280625; **vicepreședinte - MIRCEA CONTRAȘ,** telefon 280854; **membri: LIZICA MIHUȚ**, telefon 280070, **ȘTEFAN TABUIA,** telefon 280854, **MIRCEA ȚÎȘCĂ**, telefon 280904.

Colegiul de redacție: ȘTEFAN TABUIA (redactor-șef), telefon **280854**; MARCEL CANCIU (șef secție foto), telefon **281701**; ALEXANDRU CHEBELEU (șef secție sport), telefon **281701**; GABRIELA GROZA (secretar general de redacție), telefon **280854**; VASILE FILIP (șef secție cultură-învățământ-tineret), telefon **280003**; IOAN IERCAN (șef secție politică), telefon **280943**; TRISTAN MIHUȚA (șef secție probleme sociale - investigații), telefon **281855**; DORU SAVA (șef secție economic), telefon **281738**; NICOLAE OPREAN (șef secție actualități), telefon **280003**; MIRCEA ȚÎȘCĂ (șef secție publicitate), telefon **280904**; MIRCEA CONTRAȘ (vicepreședinte al consiliului de administrație), telefon **280854**; MIRCEA DORGOȘAN (președinte al Consiliului de administrație), telefon **281802, 280625.**

Redacția și administrația: 310130 Arad, Bd. Revoluției nr. 81. Telefoane: SECRETARIAT - 281802, fax 280655, 280625; ADMINISTRAȚIE - CONTABILITATE - 281797; MICA PUBLICITATE - 210775; MAREA PUBLICITATE - 280904; DIFUZARE - 280318; CLUBUL PRESEI - 280989.

Tiparul executat la S.C. MEDIAGRAF S.A. ARAD, str. Feleacului F.N., telefon 250902, fax 250920

Adresa Internet http://adevarul.arad.ro

Piața de mașini

Ziarul „Adevărul" vă dă posibilitatea să însoțiți anunțul dumneavoastră de vânzare a autoturismului de poză, după modelul...

Nissan Almera

An fabricație: 2002
Kilometri parcurși: 60000
Tip combustibil: benzină
Dotări (accesorii): aer condiționat, casetofon + 6 boxe originale, 2xairbag, EBD, NBA, geamuri electrice atermice, oglinzi electrice, cauciucuri noi.
Preț: 9000 Eu (negociabil)
Contact: telefon 0722.870.680

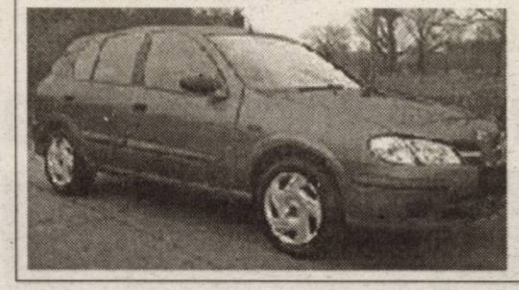

ARO 320D 4x4

An fabricație: 1996
Kilometri parcurși: 50000
Tip combustibil: diesel
Dotări (accesorii): servodirecție, servofrână, jante spițate, servo total.
Preț: 4500 Eu (negociabil)
Contact: telefon 0744.652.355

Daewoo Nubira Berlină

An fabricație: 2000
Kilometri parcurși: 108.000
Tip combustibil: benzină
Motor (cm cubi): 1600
Dotări (accesorii): aer condiționat funcționabil, servodirecție, ABS, geamuri electrice, oglinzi electrice, casetofon CD.
Preț: 6000 Eu (negociabil)
Contact: telefon 0743.359.214

HEMOROIZI
Cabinet privat Dr. ONIȚA
Consultații și tratament proctologic complet
Semne de alarmă:
➤ exteriorizarea hemoroizilor
➤ sângerarea
➤ durerea
➤ mâncărimea anală
Tratamentul:
➤ Nu necesită internare, anestezie și nici operație în 90% din cazuri
➤ Rezultate foarte bune
➤ Tarife reduse
ARAD TIMIȘOARA
www.madestetic.ro Tel. 0740.336.899; 210067 (c.733/2004)

Meteo

Vremea va deveni ușor instabilă. Cerul va prezenta înnorări temporare și pe alocuri, mai ales după-amiaza și spre seară, se vor semnala averse și descărcări electrice. Izolat vor fi și condiții de grindină, iar la munte cantitățile de precipitații pot depăși 15 l/m. p. Vântul va sufla slab la moderat din sector sudic, cu intensificări de scurtă durată.

Temp. max.: 30 la 33° C.
Temp. min.: 17 la 20° C.

Cur$ul valutar

VALORI ÎNREGISTRATE LA SFÂRȘITUL SĂPTĂMÂNII

Denumirea valutei	BNR	BCR		BRD		SAN PAOLO IMI BANK		Banca Românească		Banca Romexterra		Alpha Bank		Casa Schimb Luxor	
		C	V	C	V	C	V	C	V	C	V	C	V	C	V
Euro	3,52	3,48	3,56	3,47	3,55	3,45	3,54	3,48	3,54	3,48	3,55	3,47	3,55	3,48	3,50
Dolar S.U.A.	2,91	2,86	2,96	2,85	2,94	2,85	2,93	2,86	2,93	2,86	2,93	2,86	2,96	2,89	2,91
Forint	0,0143	0,0130	0,0150	0,0136	0,0148	0,0130	0,0150	-	-	0,0140	0,0146	-	-	0,0141	0,0143

Horoscop

Luni, 1 august 2005

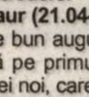

Berbec (21.03-20.04). Într-o chestiune mai complicată, apelați la sprijinul unei persoane în care nu prea ați avut încredere.

Taur (21.04-20.05). Ziua este de bun augur, așa că puneți-vă pe primul loc și veniți cu idei noi, care în mod sigur vor fi apreciate.

Gemeni (21.05-20.06). Compromisul este o problemă esențială astăzi și vă dă ocazia să învățați din propria experiență.

Rac (21.06.-22.07). Finanțele vă preocupă și vă veți gândi la o metodă eficientă de a avea o sursă de câștig suplimentară.

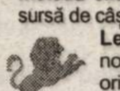

Leu (23.07-22.08). Este o zi norocoasă. Evitați excesele de orice natură.

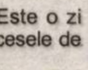

Fecioara (23.08-22.09). Comunicați mai mult cu partenerul dvs., pe care l-ați cam neglijat în ultimul timp!

Balanța (23.09-22.10). Nu vă avântați în relații de colaborare care se pot dovedi neprofitabile.

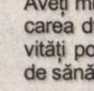

Scorpion (23.10-21.11). Aveți impresia că nimeni nu vă suportă și sunteți stresați din această cauză.

Săgetător (22.11-21.12). Aveți multă energie, dar implicarea dvs. în prea multe activități poate genera probleme de sănătate pe fond nervos.

Capricorn (22.12-19.01). Ascultați sfaturile bune de la persoanele în care aveți încredere și întreaga dvs. activitate va fi călăuzită pe drumul cel bun.

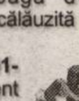

Vărsător (20.01-20.02). Indiferent de zona afectată de dramatism, vă veți simți depășiți de unele circumstanțe.

Pești (21.02-20.03). Nu trebuie să fiți supărat că lucrurile nu au decurs așa cum doreați dvs. pentru că în scurt timp totul se va reglementa.

Reclamații privind difuzarea ziarului se pot face la telefonul 281.797, între orele 9-16.

Utilitare

UTILITARE

PIEȚE, TÂRGURI

Astăzi este zi de piață la Curtici, Nădlac, Bocsig, Gurahonț, Moneasa, Pilu, Vladimirescu. Tot astăzi se organizează târg săptămânal la Gurahonț, și Bârzava.

Mâine, marți, este zi de piață la Sebiș, Almaș, Apateu, Semlac, Sântana, Șilindia, Vârfurile.

PRIMĂRIA MUNICIPIULUI

Program de relații cu publicul (camera 5) luni-vineri între orele 8-20. Tel. 284.744, tel. centrală 281.850.

FARMACII DE SERVICIU

• Farmacia **REMEDIUM** Arad, B-dul Revoluției nr. 52-54. Program luni-vineri: 7,30-20,00; sâmbătă 8,00-14,00. Telefon 233.195.

• Farmacia **„OMNIAFARM"**, Calea Aurel Vlaicu, Bl. Z28, cu program zilnic de la orele 8,00-22,00. Telefon 271.724. Eliberează rețete gratuite și compensate.

• Farmacia **„LARIFARM"**, Cal. Aurel Vlaicu Bl. Z24, eliberează medicamente compensate și gratuite. Orar: luni-duminică 7,00-23,00. Tel. 0257-246.622.

• **Spitalul Clinic Județean Arad** are un nou număr de telefon: 0357407200

URGENȚE STOMATOLOGICE

* Urgențe stomatologice în sistem privat. B-dul Revoluției nr. 62, zilnic 8-12; 14-20, sâmbătă 9-12. Telefon: 256665.

* Cabinetul de pe str. Crișan (în spate la Gionelli) are program non-stop. Telefon: 253794.

UROLOGIE

Cabinet urologie (în clădirea Policlinicii Municipale). Program zilnic, inclusiv sâmbăta, între orele 9-12, telefon 213036.

OFTALMOLOGIE

Cabinet Dr. Țurlea Magdalena, medic primar oftalmolog, oferă consultații oftalmologice, prescriere și prelucrare computerizată de ochelari, lentile de contact, ochelari de soare etc. Str. Miron Costin, bl. 9 (lângă „Casa Albă"), tel. 253.523.

* **POLICLINICA DR. TURCIN**: zilnic, orele 8-20. Telefon 285510, 250332. Cabinete: cardiologie, interne, chirurgie, chirurgie plastică, boli infecțioase, ginecologie, ORL, neuropsihiatrie, ecografie, medicina muncii, fizioterapie, fișe auto/port armă.

DISPENSAR VETERINAR

Dispensarul veterinar din Aradul Nou efectuează zilnic, orele 8-16 (sâmbăta 8-12 și duminica) examen trichineloscopic, vaccinări antirabice și sterilizări câini-pisici, însămânțări artificiale. Telefon 287.298.

Dispensarul veterinar din Curtici: examen trichineloscopic, vaccinări, tratamente, consultații, la toate speciile de animale. Telefon 464.145.

ÎNTRERUPERI CURENT

Luni, 1 august: h 9-14: Micălaca Bl. 118, 119, 120, Kuncz Aladar (Soarelui) - p.; Decebal - p.; Gh. Lazăr - p.; **8-15:** Insula Mureș

În județ: h 9-15: Mănăștur - p.; h **9-17** Pereg - p.; Semlac - p.

Marți, 2 august: h 9-14: Micălaca Bl. 115, 118, 132, Z. Moricz, B. Deleanu, Șt. O. Iosif, P. Rareș, Kuncz Aladar (Soarelui) - p.; Decebal - p.; Gh. Lazăr - p.; h **8-15:** Insula Mureș - p.

În județ: h 9-15: Mănăștur - p.; Săvârșin - p., Căpâlnaș - p.; **h 9-17:** Hălăliș, Vărădia, Valea Mare

ADMINISTRAȚIA FINANȚELOR PUBLICE

Administrația Finanțelor Publice a municipiului Arad: Asistență contribuabili - telefon 280.633, 280.733, int. 198 (persoane fizice) și 129 (persoane juridice) int. 166 (relații publice) între orele 9,00-17,00. Informații suplimentare la www.finantearad.ro

APEL UNIC DE URGENȚĂ (SALVARE, POLIȚIE; POMPIERI) 112

S. C. DISTRIGAZ-NORD S. A. TÂRGU MUREȘ

Sucursala de Distribuție a Gazelor Naturale Arad, Dispeceratul permanent tel: 218.928; 256.928

VERIFICARE METROLOGICĂ ȘI REPARAȚII CONTOARE APĂ: 255.274; 0723-343.97[illegible]

DERANJAMENTE CURENT ELECTRIC 235.991

INFORMAȚII CFR 231.777

PROTECȚIA CONSUMATORULUI

B-dul Revoluției, nr. 50. Telefon: 257049

DIRECȚIA DE SĂNĂTATE PUBLICĂ - serviciul de permanență: 254.438

GARDA FINANCIARĂ

B-dul Revoluției nr. 79, tele[illegible]

INSPECTORATUL TERIT[illegible] NCĂ ARAD

Str. Episcopiei nr. 11-1[illegible] 2, 211862, 257251

AGENȚIA JUDEȚEANĂ PE[illegible] OCUPAREA FORȚEI DE MUNCĂ

Str. Călugăreni nr. 1A, tel.: 211.79[illegible] 31.998

CORPUL GARDIENILOR PUBLIC[illegible] tel.: 280.557

POLARIS M HOLDING
www.polaris.ro
office@polaris.ro
www.polaris.ro
Împreună pentru un oras curat!

Și animalele suferă

Vremea caniculară care s-a abătut asupra Aradului în ultimele zile afectează în egală măsură și animalele de casă, de companie sau de producție. **Dr. Florin Radu Nicoară**, președintele Colegiului Medicilor Veterinari din Arad, ne-a prezentat câteva dintre măsurile de care trebuie să țină seama proprietarii animalelor. Aceștia sunt îndrumați să asigure un regim hidric corespunzător animalelor pe care le dețin, mai ales dacă vorbim de cele care trăiesc în condiții de claustrare cum ar fi iepuri, găini,etc. De asemenea, dacă ne referim la animalele de companie, acestea nu trebuie scoase la plimbare în intervalul orar 11-18, iar animalele de producție cum sunt vacile sau oile scoase la pășunat, trebuie adăpostite când e căldura mai mare în umbrare sau păscute la marginea pădurilor. În același interval de timp, este interzis excesul de scăldat al animalelor, mai ales în apele curgătoare, sau udarea repetată a acestora cu furtunul și apoi expunerea lor îndelungată la soare. **Dr. Florin Radu Nicoară** mai recomandă și o atenție deosebită în ceea ce privește alimentația animalelor, în ideea că aceasta nu trebuie să fie prea bogată energetic.

„Oricum, în caz de situații deosebite , deținătorii de animale sunt așteptați să se adreseze medicului veterinar, care este cel mai în măsură să recomande un tratament de efect. Până nu este prea târziu," a conchis președintele Colegiului Medicilor Veterinari din ARAD.

Nicolae Oprean

Mobila din Casa de Oaspeți a fost vândută la licitație

● CJA și-a completat bugetul cu aproape un miliard de lei

După ce, în urmă cu aproximativ două luni, consilierii județeni au aprobat revendicarea în natură a Casei de Oaspeți, la solicitarea urmașului baronului Neumann, recent a fost scoasă la licitație mobila cu care a fost dotat imobilul, după naționalizarea acestuia. De altfel, este cunoscut faptul că deja fosta casă de Oaspeți servea drept locuință de protocol pentru familia Ceaușescu, în vizitele sale prin Arad.

Licitația organizată i-a adus Consiliului Județean Arad aproape un miliard de lei, iar o mare parte a pieselor scoase la vânzare au fost adjudecate de urmașul baronului, Andrew Neumann de Vegvar, care s-a ales, de asemenea și cu mobila originală din Casa de Oaspeți.

Andrew Neumann a declarat că va folosi clădirea pe post de reședință pentru familia sa, motiv pentru care a și achiziționat piesele de mobiler scoase la licitație.

În urma retrocedării, Consiliul Județean a mai primit și aproape trei miliarde de lei în baza contravalorii investițiilor făcute acolo de statul român, stabilite în urma unei expertize.

Expertiza a grupat bunurile în două categorii: cele care aparțin fazei originale (care au existat în perioada proprietarului inițial) și cele care au fost cumpărate după anul 1960, când imobilul a trecut în proprietatea statului. Piesele de mobilier restituite moștenitorilor baronului Neuman provin din perioada interbelică, dar și din secolul XIX, și au fost lucrate în diverse ateliere locale sau europene. Astfel, moștenitorii s-au mai ales în urma retrocedării imobilului și cu 11 piese de mobilier foarte valoroase, printre care o masă Biedermayer evaluată la peste 10 milioane de lei, o masă de sufragerie din lemn de stejar, sculptată manual, evaluată la peste 200 de milioane de lei, un bufet de 400 de milioane, un fotoliu de peste 20 de milioane, o consolă de 140 de milioane, un candelabru de 18 milioane de lei.

Sorina Ambruș

Aglomerație de vacanță în vama Nădlac

Ca în fiecare an, la frontierele arădene luna august debutează cu aglomerație, timpi de așteptare din ce în ce mai ridicați, nervi din partea participanților la trafic care mai au de înfruntat, zilele acestea, vremea caniculară. Și tot ca în fiecare an, în perioada concediilor „occidentale", când miile de români se întorc acasă după un an de muncă, cel mai asediat punct de trecere a frontierei este Nădlacul.

În cursul zilei de ieri, polițiști de frontieră au fost nevoiți să ia măsuri speciale pentru fluidizarea traficului, așa că benzile de pe sensul de ieșire din țară s-au tranformat în benzi de intrare, iar efectivele au fost suplimentate. Cu toate acestea, timpii de așteptare s-au ridicat la aproape două ore, iar șirul de mașini, pe șase benzi, se întindea până la vama maghiară.

Potrivit statisticilor, în week-end au intrat în țară, doar prin Nădlac, peste 20.000 de români, dar și străini care au ales să-și petreacă vacanța în România, dată fiind ca una dintrele cele mai sigure țări, nezdruncinată de atacuri teroriste.

Și, tot ca în fiecare an, poliția de frontieră recomandă participanților la trafic să se orienteze și către celelalte două puncte de frontieră de pe raza județului - Vărșand și Turnu - și de ce nu, spre Borș sau Cenad, fără a se resimți, însă, un feed-back pozitiv din partea turiștilor.

Participanții la trafic nemulțumiți de prestația lucrătorilor de la fruntariile țării pot folosi pentru reclamații telefonul de urgență - 959 pentru județ și 0959 pentru București.

Istoria se va repeta la sfârșitul lunii august, când intrații în țară se vor înghesui să iasă din România. Va fi, însă, puțin mai ușor, pentru că sejururile diferă, iar perioada de plecare nu va fi aceeași pentru toată lumea.

Sorina Ambruș

Foto: V. Musca

La Universitatea de Vest „Vasile Goldiș" - o admitere de succes

Sâmbătă, 30.07.05, la **Universitatea de Vest „Vasile Goldiș" Arad** s-a încheiat prima etapă de admitere pentru anul universitar 2005-2006.

Prestigiul consolidat al instituției, aplicarea sistemului european de studiu după modelul Bologna, numeroasele facilități acordate de Senatul Universitar au făcut ca, prin numărul de candidați admiși, această etapă să fie un real succes.

Este de remarcat afluența deosebită spre specializările din domeniul medical, psihopedagogic, juridic cât și succesul specializărilor inginerești. Faptul că **Universitatea de Vest „Vasile Goldiș"** este percepută ca una de referință pe plan național este confirmat prin creșterea constantă, an de an, a numărului studenților din alte județe ale țării: Alba, Argeș, Buzău, Bistrița, Caraș Severin, Gorj, Hunedoara, Maramureș, Mehedinți, Prahova, Sălaj, Vâlcea etc.

În conformitate cu legislația în vigoare, **Universitatea de Vest „Vasile Goldiș"** continuă înscrierile și în perioada următoare, la toate facultățile și specializările, pe locurile rămase neocupate, față de cifra de școlarizare aprobată de către Ministerul Educației și Cercetării.

Biroul de presă al UVVG Arad

Biciclist accidentat mortal pe DN 7

Eludarea regulilor de circulație și alcoolul au mai făcut o victimă pe Drumul Național 7. Acest lucru se întâmpla sâmbătă dimineață, în jurul orei 5,00, în afara localității Nădlac, spre Arad.

Deplasându-se cu o bicicletă nesemnalizată corespunzător, **Ioan Tomescu**, de 47 de ani, a traversat - fără să se asigure - șoseaua, moment în care a fost lovit de două autoturisme care circulau regulamentar din aceeași direcție. Chiar dacă șoferul primei mașini a virat brusc, oprindu-se mai apoi în afara părții carosabile, biciclistul a fost ușor acroșat și răsturnat pe mijlocul șoselei. Acolo a fost strivit de următorul autoturism, a cărui conducător nu și-a dat seama la timp ce se petrecuse în fața sa. Salvarea orașului Nădlac a sosit imediat la locul accidentului, însă, din păcate, pacientul a murit în drum spre spital.

În urma cercetărilor, polițiștii au stabilit că victima domicilia cu forme legale în localitatea Sârbești, din județul Gorj și lucra cu ziua în localitatea de la Vamă. Totodată, din spusele câtorva nădlacani, se pare că Tomescu obișnuia să tragă la măsea, însă, mai multe se vor ști după efectuarea autopsiei. Până una alta, subcomisarul Adrian Lile, din cadrul Serviciului Poliției Rutiere Arad, reamintește faptul că deplasarea cu bicicleta este interzisă pe drumurile naționale și este sancționată de agenții de către circulație.

Călin Mnerie

Zilnic ROMÂNIA-GERMANIA
Plett
18 ani experiență
La aceste numere ne puteți contacta 24 de ore:
0257/561377
0257/563011
0257/252291
• Călători în autocare noi și moderne
• Însoțitoare de bord pe tot parcursul călătoriei
• Cafea, ceai - gratuit!
• Prânzul în Ungaria-gratuit!
• În preț sunt incluse 70 kg bagaj
• La 6 călători într-un an calendaristic, a 7-a este gratuită
Siguranța și confortul FAC DIFERENȚA!
(c.459/2004)

Deținuții protestatari riscă sancțiuni disciplinare

În urmă cu aproximativ două săptămâni, cinci deținuți de la Penitenciarul de maximă siguranță Arad, nefiind supravegheați, au reușit să urce pe acoperișul unui corp de clădire unde au stat în jur de 16 ore. Acesta a fost modul lor de a protesta împotriva pedepselor considerate prea mari comparativ cu faptele comise. După ce protestatarii au coborât de bunăvoie și le-a fost îndeplinită cererea de a fi transportați la Tribunalul Arad, unde au stat de vorbă cu președintele Petru Balaș, lucrurile au reintrat în normal. În plus, așa cum era de așteptat, o comisie din cadrul Penitenciarului Arad s-a sesizat cu privire la conduita celor cinci și a trimis Direcției generale a penitenciarelor o propunere de sancționare disciplinară a deținuților. **„Conform deciziei comisiei, se consideră că se impune ca protestatarii să execute următoarele șase luni de pedeapsă în regim restrictiv, fiind considerați deosebit de periculoși. Totuși, este necesară aprobarea Directeiei generale și, în plus, ei pot contesta în instanță această hotărâre"**, am aflat de la **col. Iulian Alexandru,** comandantul Penitenciarului Arad.

Paralel se desfășoară o altă anchetă ce îl vizează pe gardianul care ar fi trebuit să-i supravegheze pe cei cinci. Cu privire la acesta nu s-a luat, deocamdată, nici o decizie.

A. Hălmăgean

ATLASSIB
O POARTĂ DESCHISĂ SPRE EUROPA
Te invităm cu noi in BELGIA OLANDA ELVETIA
De la 116 €
INFORMATII la tel:
0257/251871, 256595
NR UNIC pentru RO:
08010100100 (cu tarif de impuls local)
(c.3/2004)

Cronica măruntă

● Într-o conferință de presă susținută recent, Liga municipală a pensionarilor mulțumea d-nei Sanda Kern, directorul stațiunii Moneasa, pentru că a acordat bilete de tratament gratuite pensionarilor cu venituri sub 2,5 milioane de lei lunar. Pentru a nu lăsa loc la speculații, cu privire la acest aspect, Sanda Kern a dorit să precizeze că acțiunea nu are un caracter permanent și a fost ocazionată de sărbătorile pascale.

● Compania de Transport Public a primit aporbare de la Consiliul Județean să caseze cinci autobuze, care aveau durata de funcționare expirată și o stare tehnică ce nu mai corespunde condițiilor impuse de legislația rutieră în vigoare. Repararea autobuzelor ar costa mult prea mult, de fapt s-ar impune „reconstrucția" în totalitate, estimată la 1,3 miliarde de lei, pe mijloc de transport. Durata normală de utilizare a respectivelor mijloace de transport este de opt ani, și având în vedere că acestea au fost fabricate între 1977 și 1987 circulația lor pe drumurile publice poate însemna un real pericol.

● Consilierii județeni au aprobat, în ultima ședință, înființarea Observatorului Județean pentru Drepturile Copilului și regulamentul de organizare și funcționare. Observatorul a fost constituit în colaborare cu UNICEF și este al doilea din România, după cel înființat la Suceava. Organizația își propune să spijine inițiativele locale în favoare copiilor, să monitorizeze drepturile copiilor și ale tinerilor și modul în care acestea sunt respectate. Activitatea observatorului va fi sprijinită de un Grup Consultativ format din reprezentanți ai Direcției pentru Protecția Copilului, Inspectoratul Școlar, Tribunal, Parchet, Poliție, Primărie, Statistică, Biserică și ONG-uri.

● Primăriile din Lipova și Ineu au primit o suplimentare cu șase miliarde de lei din sumele defalcate din cota de 22 la sută pe anul 2005, pentru acoperirea cheltuielilor necesare susținerii căminelor de bătrâni aflate pe raza celor două unități administrativ teritoriale. Astfel, la Lipova fondurile alocate inițial au fost suplimentate cu 3,3 miliarde de lei, iar pentru îngrijirea bătrânilor de la Tămand (Ineu) s-au repartizat încă 2,7 miliarde de lei.

● Primăria municipiului a fost iertată, prin hotărâre a consiliului județean, de la plata dobânzilor și penalităților de întârziere aferente restanțelor înregistrate la 31 decembrie 2004, reprezentând finanțarea activității de protecție a copiilor aflați în dificultate. Restanțele totale se ridică la 3,7 miliarde de lei, din care peste 90 la sută s-au înregistrat la municipiul. Având, însă, în vedere resursele limitate ale municipalității, dar și obiectivul principal - acela de a recupera restanțele acumulate, consilierii județeni au hotărât să acorde scutirea de la plata penalităților.

Festivalul clătitelor - Moneasa

Cel mai tare festival estival

Două zile de clătite gratis, două zile de concerte, două zile de concursuri, două zile de bună-dispoziție. Acesta a fost Festivalul clătitelor de la Moneasa. Ajuns deja la ediția a V-a, „evenimentul marca Sanda Kern" a fosat chiar un festival „tare": tare multă lume, tare multe clătite, tare mult chef, tare mulți politicieni și ziariști. Dacă anul trecut s-a stabilit un record - peste 10.000 de clătite pregătite și consumate - ediția a V-a și-a propus să-l facă praf. În prima zi numai în cele nouă locații s-au preparat clătite cât anul trecut în două zile. Ziua a doua încă pe atâtea, adică aproape o jumătate de tonă de făină, peste 150 kg gem s-au transformat în clătite și au dispărut încă fierbinți. Noutatea festivalului au fost însă clătitele speciale cu frișcă și vanilie, înghețată, fructe, nucă, ciocolată, ciuperci sau creier. Delicioase, însă pe bani.

Ziariștii - la tigaie

E drept că unele au ieșit mai îmboțite, altele zdremțuite, unele mai puțin umplute și altele prea, dar și clătitele preparate de ziariști, în cadrul competiției dedicate presei, au pierit la fel de rapid precum fumul din tigăi. Ele au fost însă și evaluate de o comisie formată din politicieni. Deputatul Titus Gheorghiof, de pildă, a măsurat critic performanța ziariștilor la tigaie: „Vai de mine, da' ce clătite se fac și-n Parlament! Cu diferite ingrediente, de la minorități, de la UDMR. Mai vine și PRM și-și aruncă clătite în trei culori. Nu știu cum o fac, cum o aruncă cu tigaia și ea începe să se rotească ca un OZN, după care zbang! cade. În Parlament se obișnuiește - cineva aruncă o bombă și nu știi unde cade." Prefectul Cristian Stragea, cum s-a doyedit ulterior un adevărat maestru al tigăii, constata că „inițiativa" managerială înțeleaptă poate să dea un nou suflu turismului românesc". Absolut corect. Mai ales că la Festivalul Clătitelor, inițiativa managerială a putut fi chiar gustată și consumată fără bani.

Castel de trei stele

Vila Rosmarin Club Castel are o poveste care dacă nu-i adevărată este, cum zic italienii, bine gândită. Un conte avea, firesc, o soție căreia i-a făcut o vilă. Dar avea și o amantă. I-a făcut și ei una aproape identică, în preajmă. Întâmplarea a făcut că soția înșelată a ucis-o pe amantă. De conte nu mai zice nimic povestea. O să o continuu eu, pentru că Festivalul clătitelor a însemnat și inaugurarea oficială a vilei Club Castel adusă la un standard de trei stele, de la crama din subsol până la vitraliul de sub streașină. Mioara Greuceanu, manager Club Castel, spune că un loc mai potrivit pentru o cină romantică decât peluza vilei, nu există în Moneasa.

Nebunie sub ploaie de stele

Dacă ștrandul de la Moneasa, luat cu asalt în aceste zile, nu a consumat caloriile unei zile pline de provocări gastronomice, cu siguranță a făcut-o concertul formației Daniel's Band. Ei au reușit ca timp de trei ore să ridice aproape toți spectatorii de pe bănci. S-a dansat peste tot, pe bănci, în fața scenei. A fost o nebunie. Care a culminat cu o ploaie de stele. Primarul comunei Moneasa a și transformat „taxa de eveniment", adică cei 50.000 lei percepuți pe autoturism intrat în stațiune, într-un spectaculos foc de artificii, cum Moneasa n-a mai văzut. Evident, intrarea la concertele festivalului a fost tot gratuită, onorariile artiștilor fiind acoperite parțial tot din aceeași taxă.

Lanțul tehnologic Igaș-Matula-Buza

Ieri, evident, cel mai așteptat moment al festivalului a fost competiția între politicieni la făcut clătite. Deși, cu excepția a trei parlamentari, toți au fost la Moneasa, la tigăi nu s-au înghesuit prea mulți. Prefectul Stragea este un adevărat virtuoz, deputatul Lia Ardelean s-a dovedit o prezență discretă la făcutul clătitelor, noroc cu colega de ștrand, secretarul general al Prefecturii, Carmen Ila. Cât despre „trioul tehnologic", cum l-a botezat directorul artistic al Teatrului arădean, actorul Zoltan Lovasz, Constantin Igaș, deputat, Iosif Matula - președinte Consiliu Județean și Gabriel Buza - vicepreședinte, acesta a funcționat perfect. Făcute de deputați, clătitele erau umplute de președinte și verificate calitativ de vice. Și au produs, nu glumă. Sigur, mai multe decât subprefectul Levente Horvath.

Prefațat de un concert folcloric susținut de Junii Podgoriei din Cuvin și Ansamblul folcloric din Dieci, festivalul s-a încheiat nu cu clătite, ci cu bere, gratis. Glumesc. Concertul trupei Bere Ggratis, la care s-a intrat - gratis și s-a consumat muzică bună, și nu bere, a încheiat rotund un festival tare. Ale cărui concluzii le-a tras directorul general al Moneasa S. A., Sanda Kern: „Pentru organizatori, adică Moneasa S. A., Hotel Moneasa Gastrotour- Hotel Parc, R & R SRL, Casa Paulik, Primăria și Centrul cultural județean, Festivalul clătitelor și-a atins scopul pentru că stațiunea a fost din nou arhiplină, pentru că a atras lume care nu a mai fost de ani de zile la Moneasa, pentru că lumea s-a simțit bine în pofida căldurii neobișnuite pentru această stațiune. Pentru agenții economici și-a atins scopul pentru că am atins un record de vânzări pe care Moneasa nu l-a mai atins niciodată. Deși, din păcate, cu excepția celor de la Tanamara, agenții economici localnici nu s-au implicat în organizarea acestui eveniment ale cărui roade le speculează. Primăria Moneasa a fost și ea la înălțime, ne-a făcut o surpriză cu jocurile de artificii datorită cărora îl iert pe domnul primar (râde) pentru toți nervii pe care ni i-a făcut în ultimii ani."

Așadar, vechiul record la clătite a căzut, o parte din turiști s-au reîntors în furnicarul orașului. Sunt însă și fericiți care mai pot întârzia la Moneasa. Noi așteptăm ediția a VI-a a celui mai tare festival estival.

Doru Sava

Loto „6/49": 17, 40, 28, 8, 1, 29
Noroc: 9425286

LUNI, 1 AUGUST 2005

TVR 1

7,00 Jurnalul TVR
7,15 Patrimoniul universal al omenirii - doc.
7,45 Cinci minute de cultură
8,00 Portul miracolelor - s.
8,50 Miss World România
9,00 Sănătate pentru toți - rel.
9,30 Teleshopping
10,00 Misteriosul John Doe - s.
10,50 Teleenciclopedia
11,45 Interes general - rel.
13,05 Sticleții - s.
13,30 Desene animate: Boo
14,00 Jurnalul TVR
14,30 Teleshopping
15,00 Patrimoniul universal al omenirii - rel.
15,30 Kronika. Emisiune în limba maghiară
16,55 CM de natație - rezumat
17,30 Nocturne. Invitat: Marina Constantinescu
18,30 Învinge apele!
19,00 Jurnalul TVR
20,00 Ochiul magic
20,30 Cultura eco
21,00 Sfârșitul lumii: patru scenarii - doc.
22,00 Starhunter - s.
23,00 Jurnalul TVR
23,30 Miss World România
23,35 Mumford - comedie amară, SUA, 1999
1,30 Nocturne - rel
2,25 Jurnalul TVR - rel.
3,25 Peștii nu clipesc - thriller, SUA, 2002

TVR 2

7,00 Atenție, se cântă! - rel.
8,00 Teleshopping
8,30 Secrete regale - rel.
9,00 Minorități sub trei dictaturi - rel.
9,30 Poftă bună! - rel.
10,00 Tonomatul de vacanță Cu Cătălin Măruță
11,30 Cinci minute de cultură
11,45 Pasiuni - s.
12,35 Euro-dispecer
12,40 Farmece - s.
13,30 Teleshopping
14,00 Desene animate: Sagwa, pisica siameză
14,30 Fiica oceanului - s.
15,00 Împreună în Europa
16,00 Zona de conflict
17,00 Calea Europei
18,00 Arhiva sentimentală
18,30 Știri regionale
18,45 Omul zilei
19,00 Soția lui Lorenzo - s.
20,00 Dragul de Raymond - s.
20,25 Judecată fără Călin Nemeș - doc.
21,30 Jurnalul TVR
22,00 Jurnalul Euronews pentru România
22,15 Afacerea Carolyn Warmus - dramă, SUA, 1992
23,50 Agenția - s.
0,45 Cinci minute de cultură
1,00 Oala sub presiune-rel.
2,30 Marele Gatsby - f. rel.

PRO TV

7,00 Știrile Pro TV * Ce se întâmplă doctore?
9,10 Omul care aduce cartea
9,15 Tânăr și neliniștit - s.,rel.
10,15 Tu ești, tu câștigi! - rel.
11,15 Căpitanul - f. rel.
13,00 Știrile Pro TV
13,45 Te vezi la Știrile Pro TV - rel.
14,20 Vrei Teo, ai Teo!- rel.
16,00 Tânăr și neliniștit - s.
17,00 Știrile Pro TV
17,45 Tu ești, tu câștigi!
18,55 Sport
19,00 Știrile PRO TV
20,15 Pericolul din adâncuri - thriller, SUA, 1997
22,15 La bloc - rel.
23,00 Știrile Pro TV
23,45 Dispăruți fără urmă - s.
0,45 Icstrim tivi
1,15 Știrile Pro TV
2,30 Renegatul - s.
3,30 Parte de carte - rel.

TV ACASĂ

7,00 Acasă în bucătărie - rel.
8,15 Culoarea păcatului - s., rel.
9,15 Mama vitregă - s., rel.
10,00 Numai iubirea - Telenovela din spatele telenovelei - rel.
12,15 Amazoana - s.,rel.
13,15 Valentina, grăsuța mea frumoasă - s. (AP)
14,15 Legături de familie - s. (AP)
15,30 Jesus-s.
16,30 Luna - s. (AP)
17,30 Povești adevărate Cu Dragoș Stănescu
18,05 Vremea de Acasă
18,10 Pariul iubirii - s. (AP)
20,00 Mama vitregă - s.
21,00 Anita - s.
23,00 Culoarea păcatului - s. (AP)
0,00 Legături de familie - s.,rel.
1,15 Povești adevărate - rel.
1,45 De 3 x femeie - rel.
3;30 Corazon latino - rel.
4,30 Rețeta de Acasă - rel.

HBO

6,00 Îngerii lui Charlie: În goana mare - acțiune, 2003 (AP)
7,45 Dragoste nebună - comedie, 2003
9,20 Urmează la HBO
9,25 Concert Britney Spears. Live at Onyx Hotel
11,00 Banda Olsen și submarinul - aventuri, Danemarca, 2003
12,35 Cursă sub Soare - dramă, 1996
14,15 Grădinița lui tăticu' - comedie, 2003
15,45 Kate și Leopold - dragoste, 2001
17,40 Urmează la HBO
17,15 Îngerii lui Charlie: În goana mare - acțiune, 2003
19,30 Pe platourile de filmare
19,55 Urmează la HBO
20,00 Evelyn - dramă, coproducție, 2002
21,35 Nașul stresat - comedie, 2002
23,10 Urmează la HBO
23,15 Normal - dramă, 2003 (12)
1,10 Monique - comedie, Franța, 2002 (12)
2,40 Terminator - Sf, 1984 (12)
4,25 Scris cu sânge - thriller, 2002 (12)

PRIMA TV

7,30 News Radio -s. rel.
7,55 Sport cu Florentina
8,30 Sunset Beach - s., rel.
9,30 Dragoste și putere - s., rel.
10,30 Kensky Show - rel.
11,25 Clip Art
11,30 Monica - rel.
12,30 Teleshopping - rel.
13,00 Bani la greu
13,50 Teleshopping
14,00 Sunset Beach - s.
15,00 Dragoste și putere - s. (2 episoade)
16,00 Mutant - s.,rel.
16,55 News Radio - s.
17,30 Cash Taxi - rel.
18,00 Focus-Știri
19,00 Special - doc.
20,00 Sala de judecată - s.
21,00 Alertă medicală - s.
22,00 Cash Taxi. Cu Gabi Jugaru
22,30 Trăsniți în NATO - s.
23,00 Focus plus
23,30 Fanatik Show
23,45 Jake 2.0 - s.
1,45 Focus rel.
2,45 Bani la greu.
3,30 Clubul de noapte

ANTENA 1-TV ARAD

6,10 7 zile - retrospectiva știrilor - rel.
7,00 Observator
8,00 În gura presei - rel.
9,00 Anastasia - s., rel.
10,00 Întâmplări hazlii
10,30 Concurs interactiv
12,00 Dădaca - s.
13,00 Observator
13,45 Norocul irlandezului - f. rel.
16,00 Observator
16,30 Știri, sport, meteo
16,45 Vivere - A trăi cu pasiune - s.
17,30 Atantasia - s.
18,30 Divertis - Felix și Otilia
19,00 Observator
20,30 Albinele ucigașe - thriller, SUA, 1994
22,30 Observator
23,30 Divertis - Felix și Otilia-rel.
0,00 Șoimul deșertului - acțiune, SUA, 1992
2,00 Concurs interactiv
3,00 Observator - rel.
4,00 Dilemele vârstei - s.
4,30 Dădaca - s., rel.
5,30 Vivere - s., rel.

RCS

9,00 Retrospectiva Info TV - rel.
10,00 Micul polițist
1,30 Videoclipuri
12,00 Cuiul din talpă Realizator Lucia Bibarț
13,00 Retrospectiva RCS-rel.
14,00 Documentar
15,00 Infotext
16,00 Cuiul din talpă - rel. II
17,00 Cine sunt ei? - rel.
18,00 Info 1 - știri, reportaje, interviuri)
19,00 Ghilea show - rel.
20,00 Microb - emisiune în direct de sport
22,00 Info 2
23,00 Intenția - dragoste
0,40 Videoclipuri
1,00 Infotext

B1 TV

7,00 Viața dimineața; 9,00 Verissimo; 10,00 Lumea cărților; 10,25 Jet Set; 10,30 Caleidoscop japonez; 10,50 Calendar ecumenic; 11,00 Fan X. Videoclipuri; 11,30 Economia în 60'- rel.; 12,30 Teleshopping; 13,05 Marș forțat - doc.; 14,00 Teleshopping; **14,35 Înapoi, în Kansas** - s., rel.; **15,35 Cascada fermecată** - s., rel; 16,30 Ne privește; 17,45 Weekend la trecut; 18,00 6! Vine presa; 20,00 Misiune imposibilă; 20,30 Lumea în 10.000 de minute - rel.; 21,30 Showbiz; 22,00 Nașul; 23,45 Știri; 0,00 6! Vine presa - rel.; 2,00 Chat TV

TV SPORT

9,00 Știrile TV Sport; 9,30 Fotbal Spania: Atletic Bilbao - Deportivo; 11,20 Handbal masculin: Minaur Baia Mare - Steaua; 13,10 Formula 3 - Spa Francorchamps, cursa 1; 14,10 Bătălia pentru Anglia: Liverpool - Chelsea; 16,30 Super Spania: Real Madrid - Getafe; 18,30 Știrile TV Sport; 19,00 Bodyguard; 21,00 Știrile TV Sport; 21,30 Box profesionist - Lorzii ringului: Sugar Ray Leonard vs. Wilfred Benitez; 23,00 Fiarele nopții - Finala K1; 00,00 Știrile TV Sport; 0,30 Nopți albe la TV Sport: Chelsea - Southampton

Redacția Adevărul nu își asumă răspunderea pentru modificările ulterioare intervenite în programele TV

NATIONAL TV

7,00 Programul de știri N24; 10,00 Teleshopping; 11,00 Albumul național - rel.; 12,00 Teleshopping; **13,00 Rebeca** - s., rel.; 14,00 Jurnalul de prânz; **14,00 Detectivi în paradis** - s.; 15,30 Academia Vouă; 16,00 Viața ca telenovelă; **16,30 Rebeca - s.;** 17,30 Naționala de bere-Batalionul distracționar; 18,30 24 de ore; 19,20 Sport la Național TV; 19,45 Țara lu' Papură Vouă. Umor cu grupul Vouă; 20,00 Taxi Driver. Best of; **21,00 Inspectorul Fowler - s.;** 21,30 Academia Vouă; **22,00 Cu orice preț** - comedie, SUA, 2000; 0,00 Naționalul la miezul nopții - Știri; 0,30 Fantastic Bar; **1,00 A 12-a noapte** - comedie, 1996, p. I; **3,00 Cu orice preț** - f. rel.

REALITATEA

7,00 Realitatea de la 07; 8,40 Fillere; 10,00 Realitatea de la 10; 10,45 Oamenii Realității; 11,15 Arhitectonic; 12,00 Realitatea de la 12; 12,45 Ziarul Realității; 13,45 Unu la unu-rel.; 14,00 Realitatea de la 14; 15,15 Realitatea medicală; 16,00 Realitatea de la 16; 17,15 Audiența în direct; 18,00 Realitatea de la 18; 19,00 Realitatea zilei; 20,00 Realitatea de la 20; 20,15 Întrebările Realității; 21,00 Realitatea de la 21; 22,00 Realitatea de la 22; 23,00 Realitatea de la 23; 23,15 45 de ani de comunism; 0,00 Realitatea de la 00

PRO CINEMA

6,00 Apropo TV; 9,00 Pokemon - d.a.; 10,00 Telehopping; 10,15 Lumea Pro Cinema - rel.; **11,00 Vise** - fantastic, Japonia-SUA, 1990; 13,00 Misterele planetei albastre - doc., rel.; 14,00 Batman - d.a.; 14,45 Teleshopping; **15,00 Verdict: crimă!** - s.,rel. 15,45 Telehopping; **16,00 Telefonul de la miezul nopții-** s.rel.; **17,00 O idioată fermecătoare -** comedie, Franța-Italia, 1964; **19,00 Surorile** - s.; **20,00 20,00 Xena, prințesa războinică - s.; 22,00 Careul de rockeri** - comedie SUA, 1999 (16); **0,15 Duzina de ticăloși** - dramă, Marea Britanie, 1967 (16); 3,00 ProMotor

Topiți de caniculă

Arădenii au împânzit zonele de agrement

(Urmare din pagina 1)

La ora documentării noastre, bazinele erau aproape pline de oameni, iar cei care nu făceau baie, fie erau la plajă, fie se răcoreau cu o bere la restaurantul din aceeași incintă. „La noi e mult mai rentabil decât pe ștrandul Neptun - ne spunea un alt angajat al Bidi - atât la tariful de intrare, cât și la alte prețuri..." Un lucru e cert: ieri arădenii au optat într-un număr foarte mare pentru „Bidi" !

Cu mic, cu mare, la Bidi

La Pădurea Ceala - distracția cea mai ieftină

Arădenii care posedă autoturisme și iubesc natura au ales Pădurea Ceala. Cei mai mulți s-au postat în jurul lacului, însă nu la malul apei, ci lângă pădure, la umbră. Aici, oamenii au optat pentru „servicii" în regie proprie, fiecare dotându-se cu cele necesare pentru a-și prepara un grătar în aer liber. Nu că în zonă n-ar fi localuri unde să se poată savura în voie o răcoritoare, însă, probabil pentru cei mai mulți contează și aspectul financiar. „Părerea mea este că nu e cu nimic mai frumos în altă parte decât aici, la Pădurea Ceala. Și nici mai ieftin. Păi, gândiți-vă că astăzi, peste tot se plătește. Or, aici, dacă îți aduci de casă de-ale gurii și ceva de băut, nu te mai costă absolut nimic în plus. Și ai apă, soare și plajă, ca la Marea Neagră", spune un arădean, nelipsit an de an, de la Ceala.

La Ghioroc, mai scump, dar face...

Arădenii cu mai multă dare de mână pot opta pentru plaja de la Cabana Ghioroc. Locul unde, pe lângă o plajă amenajată, poți să te recreezi liniștit la o friptură sau răcoritoare la restaurant. Ieri, cel puțin după numărul autoturismelor parcate la intrarea în curte, Cabana Ghioroc avut parte de foarte mulți vizitatori. Semn că arădenilor le place apa din zonă, chiar dacă sunt nevoiți scoată ceva mai mulți bani din buzunar pentru o asemenea distracție...

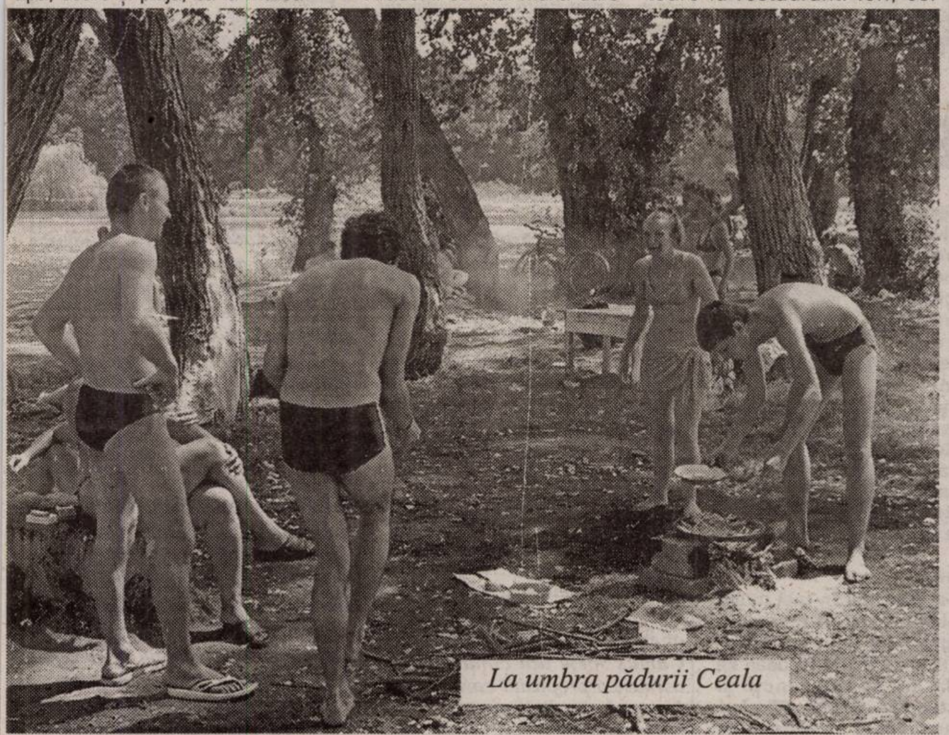

La umbra pădurii Ceala

Lacul Ghioroc - luat cu asalt

Polii „clasamentului"

Un alt loc de petrecere al timpului liber este Pădurea Vladimirescu. Spre surprinderea noastră, față de aniii precedenți, acum am constatat o afluență foarte scăzută în zonă. Explicația constă, nu în ultimul rând, și în faptul că aici există prea puține mijloace de recreere. Dar și calitatea carosabilului sau știința comercianților de a-și atrage clienții, cântărește, probabil, în egală măsură...

Dacă ar fi să alcătuim un clasament al locurilor de distracție vizitate ieri cu ocazia acestui raid, în care criteriul principal ar fi numărul de persoane prezente în locații, atunci pe primul loc, de departe, s-ar situa ștrandul „Neptun" din Arad. În timp ce ultimul loc, în același clasament, ar fi ocupat de Pădurea Vladimirescu...

Astfel că, până una alta, cei mai mulți arădeni, continuă să rămână fideli ștrandului. Fie că merg acolo pentru apă, plajă sau restaurante. Ceea ce nu înseamnă însă că administrația „Neptun" nu mai are câte ceva de lucru pe la diverse capitole. Cum ar fi, de exemplu, toaletele. Nu de alta, dar în vistieria municipalității seară de seară se adună o grămadă de bani. Din care este obligatoriu, ca măcar o parte, să se întoarcă ulterior în serviciile oferite arădenilor...

Foto: Ștefan Matyaș

O demisie cu cântec

Opinii

(Urmare din pagina 1)

Adică, dintr-o funcție pentru care ai „tras" din greu 15 ani, mulți în Opoziție, și, iată, când totul părea că merge cât de cât bine, hop și conflictul cu șeful direct. Un conflict care naște însă multe semne de întrebare. Să ne explicăm. Și o să începem cu celebra ședință a Delegației Permanente a PNL-ului, în care s-a hotărât să se transeze fără echivoc situația: **îl mai păstrăm, sau nu îl mai păstrăm** pe Tăriceanu ca prim-ministru și ca președinte al partidului, ședință la care Mona Muscă a venit cu o propunere. Respectiv, ca **votul pentru menținerea sau debarcarea lui Tăriceanu să fie secret**. Explicabil într-un fel: la urma urmelor, una este să votezi prin ridicarea mâinii, cu ochii șefului ațintiți asupra ta, și cu totul alta să-l tai de pe listă sub protecția anonimatului. Așadar, a fost vot secret, vot care însă, din păcate pentru Mona Muscă, a fost unul profund dezamăgitor, Delegația Permanentă votând în proporție covârșitoare: **63 de membri pentru menținerea lui Tăriceanu ca prim-ministru, doi abținându-se și doar 7 (!) vontâd împotriva lui Tăriceanu.**

Nervoasă tare, se pare, Mona Musă a dezvăluit - deși nimeni nu o rugase! - cum a votat ea, așa, ca Tăriceanu, și mai ales lumea, să știe că ea are „principii" de la care nu abdică în ruptul capului, scenă care a continuat cu acea demisie celebră. O demisie pe care Mona Muscă, în mod normal și legal, trebuia să și-o anunțe mai întâi în fața Guvernului și abia apoi să o facă publică, treabă pe care însă Mona Muscă a făcut-o exact pe dos.

Un alt mare semn de întrebare, legat de „sinceritatea" și „principialitatea" gestului d-nei Mona Muscă, s-a născut **după „scăparea" senatorului liberal Nicolae Vlad Popa**, care mai acum două zile, într-o declarație la o televiziune preciza că **d-na Musă a „optat încă de acum o lună de zile, pentru funcția de observator la Uniunea Europeană"**.

Despre ce este vorba? Cum se știe, începând din octombrie, România va avea la Uniunea Europeană un număr de observatori aleși din rândul parlamentarilor. Cum, necum, pe această listă a apărut și Mona Muscă, care însă trebuia să decidă ce alege să fie: ministru, sau observator la UE? Pentru că este limpede că **amândouă funcțiile nu avea cum să le dețină**. Și, conform celor spuse de senatorul PNL Nicolae Vlad Popa, Mona Muscă a ales. Respectiv, să devină observator UE, ceea ce înseamnă, evident, renunțarea la funcția de ministru. Altfel spus, **d-na Muscă se hotărâse încă de acum o lună de zile să demisioneze**, doar că ea vroia să-și pregătească o ieșire cât mai spectaculoasă din Guvern. Ceea ce - să recunoaștem - a reușit!

Am vrea să nu fim înțeleși greșit. Normal că fiecare are dreptul să facă ce vrea cu viitorul său. Și să aleagă ce crede el de cuviință. Inclusiv d-na Mona Muscă, care a ales postul la Uniunea Europeană. Un post, evident, **mult mai călduț și mai puțin stresant decât cel de ministru, ca să nu mai vorbim și de cei 7.000 (!) de euro, cât reprezintă indemnizația de observator UE!** Adică, de vreo opt ori salariul de ministru! Pentru așa ceva merită să te bați pentru „principiile" tale, nu? Nu e vorbă că și în cazul renunțării din te miri ce motive la sejurul de la Uniunea Europeană, d-nei Mona Muscă i s-a pregătit - dacă Adrian Năstase va fi debarcat, și probabil că va fi! - scaunul de președinte al Camerei Deputaților. Cel puțin așa a declarat același senator liberal amintit. **Adică locul de al treilea om în România**. Ca Putere.

Cum se vede, oricum ar face, **d-na Mona Muscă nu poate să iasă decât bine** în această ecuație, postul de ministru fiind singurul lucru care se pare că a cam încurcat-o. Drept pentru care a și renunțat la el. Cum? Se știe!

Vicepremierul Gheorghe Seculici își prezintă bilanțul de activitate

Miniștrii PD își vor prezenta astăzi, în cadrul Colegiului Director, bilanțul de activitate, iar pe baza evaluării lui se vor lua eventualele decizii de remaniere.

În acest sens, l-am întrebat pe vicepremierul Gheorghe Seculici, președinte al PD Arad, ce conține raportul domniei sale de activitate.

Gheorghe Seculici a declarat următoarele: **„În nici un caz nu mă voi prezenta cu explicații la Colegiul Director, și asta pentru că am muncit la modul cel mai serios în aceste 4 luni de când am fost numit vicepremier. Așa cum am mai spus, activitatea mea este diferită de cea a colegilor mei miniștri și de multe ori nu e destul de spectaculoasă pentru a fi mediatizată. Cu toate astea, veți putea constata din raportul pe care îl voi prezenta că nu am stat degeaba".**

Aplicarea programului de guvernare

Liderul democrat a subliniat că a reușit să finalizeze „Calendarul de aplicare a măsurilor și acțiunilor pentru îndeplinirea prevederilor Programului de guvernare 2005-2008". **„Scopul acestui calendar este de a asigura coerența și transparența actului de guvernare prin verificarea periodică a măsurilor realizate sau aflate în curs de realizare. Pe baza acestui calendar, toate ministerele trebuie să pună în aplicare programul de guvernare pe care ni l-am asumat. Am făcut acest calendar pentru că vrem să recuperăm întârzierile produse de guvernarea PSD, din cauza cărora ar putea fi amânată integrarea europeană".**

Ședințe urmate de hotărâri de guvern

O altă activitate pe care vicepremierul Seculici o va prezenta astăzi se referă la întâlnirile periodice cu cele șapte ministere pe care le are în subordine. **„Având în vedere că deciziile economice nu afectează niciodată doar un singur domeniu sau minister, ci au implicații asupra mai multor domenii, am decis să organizez ședințe bilunare cu miniștrii, pentru a pune în acord toate deciziile și inițiativele promovate la nivelul instituțiilor lor. Multe din chestiunile pe care le-am discutat în cadrul acestor ședințe s-au concretizat în hotărâri de guvern. De exemplu, renta viageră pentru agricultorii care dau spre folosință terenurile pe care le au în proprietate. Este o măsură prin care am dorit să stimulăm comasarea terenurilor, astfel încât să trecem activitatea agricolă în circuitul economic, adică să putem percepe impozite, iar banii să-i folosim mai apoi pentru modernizarea zonelor rurale".**

Planul Unic de acțiuni

Vicepremierul Seculici a subliniat că s-a implicat și în elaborarea Planului Unic de acțiuni pentru îmbunătățirea managementului fondurilor europene. **„Trebuie să vă spun că țara noastră are o mare problemă în a cheltui banii care ne vin de la Uniunea Europeană. Gradul de absorbție al acestor fonduri atinge limite alarmant de mici. Nu reușim să cheltuim nici măcar jumătate din fondurile care ne sunt alocate de UE, și există riscul de a-i pierde. Motivele sunt diverse, de la nivel de management, până la nivel individual. Fie nu a existat expertiză pentru elaborarea de proiecte pentru accesarea fondurilor comunitare, fie s-a încercat „păcălirea sistemului", ceea ce nu funcționează în relația cu UE. Și nu va funcționa nici în relația cu statul român, pentru că suntem deciși să eliminăm astfel de practici".**

Propuneri concrete

Liderul democrat a precizat că a propus spre dezbatere partenerilor sociali și instituțiilor publice Progra-mul Economic de Preaderare, un document care trebuie prezentat la Bruxelles în această toamnă și care fundamentează politicile economice și programul de reformă al guvernului. Obiectivul este pregătirea economiei românești pentru a face față presiunilor concurențiale de pe piața unică după aderarea României la UE în 2007.

Întrebat dacă crede că va rămâne în funcția de vicepremier după remaniere, Gheorghe Seculici a declarat că **„Biroul Permanent Național al PD este în măsură să decidă dacă activitatea mea a fost bună sau nu. Cunoscându-mi activitatea pe care am desfășurat-o, nu mă gândesc atât la remaniere, cât la posibilitățile de a face mai mult. Sigur că vor fi întotdeauna diferențe între activitatea concretă și imagine. Este mai important să fii mulțumit că ai realizat ceva, decât să te preocupe mai mult modul în care ești văzut".**

Daniel Albu

Gheorghe Feieș, responsabil zonal PP

Conform unei decizii a Comitetului Național de Inițiativă al Partidului Popular, Gheorghe Feieș, președinte al Comitetului la nivelul județului Arad, va răspunde și de județele Timiș și Bihor. Feieș își va intra în rol după ce TMB va pronunța sentința privind înscrierea Partidului Popular în registrul partidelor politice. Deși acest lucru trebuia să se întâmple la sfârșitul săptămânii trecute, vacanța judecătorească a dus la amânarea pronunțării.

T. S.

Dacian Țolea va fi judecat la București

Suspendarea lui Dacian Țolea din calitatea de membru PNL pe timp de un an de zile a fost înlăturată, zilele trecute, de Consiliul Județean de Onoare și Arbitraj, însă suspansul continuă, deoarece conducerea PNL Arad a atacat hotărârea respectivă cu recurs la Curtea de Onoare de Arbitraj de la București. În acest sens, Dacian Țolea a fost invitat miercuri, la centru, pentru a se prezenta în fața completului de judecată.

Sever Jurcă, președintele comisiei care l-a judecat pe Dacian Țolea la Arad, ne-a declarat că suspendarea a fost anulată pe motive de procedură. **„După prevederile noului statut, sancțiunea nu trebuia propusă de biroul municipal și validată de biroul județean, având în vedere că Dacian Țolea era atunci vicepreședinte al organizației municipale. Sancțiunea trebuia propusă de biroul județean și validată de Delegația Permanentă Teritorială".**

La rândul său, Dacian Țolea a subliniat că propunerea de suspendare este nedreaptă, atât pe procedură, cât și pe fondul acuzațiilor care i s-au adus. **„Sper că acest proces de intenție, în care sunt practic acuzat de un așa-zis „delict de opinie", sau „abateri de ieșit în presă", cum s-au exprimat acuzatorii mei, va fi anulat și la București, la fel cum a procedat Consiliul de Onoare și Arbitraj al PNL Arad. Această decizie are o valoare simbolică deosebită, deoarece în ultimul timp s-a vorbit prea mult despre excese, pe de o parte, respectiv despre liniștea de care avem nevoie în PNL, pe de altă parte. Cred că decizia de miercuri va arăta cam în ce direcție e orientat acul busolei noastre, a PNL. Personal, pot să vă spun că și pentru mine e un test important, deoarece, în viziunea mea, a fi liberal în spirit și atitudine e mai important decât toate emblemele și etichetele care ți se pot da sau lua la un moment dat".**

***

Iată că, după ce s-a exprimat în mai multe rânduri că Dacian Țolea merită să ajungă la București, Titu Gheorghiof s-a ținut de promisiune și l-a „ajutat" pe tânărul liberal arădean să ajungă în capitală, dar nu pentru funcții și onoruri, ci pentru a fi suspendat din PNL. Rămâne să urmărim dacă și Bucureștiul va acționa cu atâta zel pentru pedepsirea celor care îndrăznesc să se exprime vizavi de respectarea statutului și a principiilor liberale.

D. Albu

Foto: V. Musca

Tabletă

Notații mărunte

☛ (Urmare din pag. 1)

Mai este ceva: caracterul misterios și malefic al acestor răzbunări joase. Acest fapt descurajează rațiunea noastră și pune în discuție toate umanismele și toată filosofia noastră de existență. Nimic nu îndreptățește, e limpede, un act orb de terorism, dar nu-i mai puțin adevărat că dragul nostru capitalism liberal și marile puteri mondiale nu dau totdeauna dovezi de chibzuință și umanism. Întâi atacă și după aceea caută argumente care să justifice atacul. Vezi cazul Kosovo. O tragedie care a provocat o tragedie și mai mare. Fără capăt. Nu cred că fanatismului religios trebuie să i se răspundă printr-o aroganță cinică și înarmată...

Părăsesc tema. N-aș vrea ca într-o zi să-i dau dreptate lui Hobbes care zicea: „singura pasiune a vieții mele a fost frica". Am trăit, cea mai mare parte a vieții mele (majoritatea zdrobitoare a vieții mele), cu gheara fricii în gât, dar am crezut că pot să-mi salvez sufletul și spiritul învingând frica umilitoare prin libertatea mea interioară. Recunosc, cu umilință, că n-am reușit totdeauna. Mă trezesc uneori dimineața cu o panică surdă în mine. O panică de origine necunoscută. De unde vine ea, cine sunt acei dușmani necunoscuți care se pregătesc să mă atace, ce reprezintă acest sentiment confuz și apăsător care pune, pur și simplu, stăpânire pe mine? Camus scrise în ***Actuells,*** *I, că n-a în-vățat libertatea de la Marx, a învățat-o de la mizerie (trăind și observând îndeaproape mizeria). Dar frica, dar teroarea – surori gemene – ele de unde vin și ele cum pot fi învinse? N-am alt răspuns decât acesta: pot veni de oriunde și nu le putem învinge decât prin solidaritatea noastră și prin fidelitatea noastră față de valorile morale și spirituale.*

Pentru că l-am citat pe Camus. Regăsesc în caietele mele această reflecție pe care, de îmi amintesc bine, am mai reprodus-o o dată: „fără cultură și fără libertatea pe care ea o presupune, societatea – chiar perfectă – rămâne o junglă. Iată pentru ce orice creație autentică reprezintă un dar al viitorului" ***(Actuells, II).*** *Nu știu să fi spus cineva ceva mai simplu și mai profund despre spiritul civilizator al culturii în societatea modernă. Camus scrie din când în când asemenea propoziții care uimesc. Un geniu credibil, un geniu simpatic, un creator care știe să caute și știe să pipăie profunzimile vieții și ale ființei umane. N-a scris mult (a murit, se știe, la 47 de ani), n-a lăsat, cred, capodopere, dar ce-a scris este esențial pentru lumea europeană. Citindu-i scrierile de ficțiune și eseurile (extraordinare), mi s-a părut că se poate spune despre el că este un* ***spirit drept*** *într-o lume absurdă. Un* ***just*** *care consideră că revolta este măsura tuturor actelor de existență. Chiar măsura măsurii. Revolta și pasiunea ființei. Camus este un dascăl curios: învață pe elevii săi (cititorii) că omul este dator să fie fericit și că, fără revoltă, omul este o victimă a absurdului din existență... Nu-i o rușine, zice el, să fii fericit...*

Îmi place la Camus și faptul că nu mitizează ***Istoria*** *(cu majusculă), cum fac mulți oameni învățați în secolele al XIX-lea și al XX-lea. Prin aceasta, el se desparte de Sartre și, în genere, de marxiștii a outrance care consideră că Istoria este mai importantă decât individul. Una dintre ideile care mi-a stârnit cea mai vie împotrivire. Găsesc într-un articol al lui Camus* ***(Actuells, I)*** *justificarea pe care o așteptam: „Există* ***Istoria*** *și există și altceva; simpla fericire, pasiunea ființelor, frumusețea naturală. Se află aici rădăcini pe care Istoria le ignoră, iar Europa, pierzându-le, a devenit un deșert". Tare mă tem că Albert Camus are dreptate. După 50 de ani, Europa nu arată ca un deșert, dar nici ca un paradis. Pesimismul creator al lui Camus se dovedește a fi profetic.*

Mulți nu-l consideră pe Camus un filosof profesionist pentru că nu are concepte și nu are sistem. Poate că au dreptate, numai că este ceva ce mi se pare profund în scrierile acestui „beletrist" care face filosofie: profunzimea, justețea, credibilitatea și, de pot spune astfel, umanitatea gândirii sale. El „cade în istorie" și aduce filosofia în spațiul comun al existenței. Umanizează conceptele și le coboară în stradă. O stradă populată de oameni simpli...

Mai este ceva: preferința lui pentru ***imagine*** *și pentru* ***epic*** *în filosofie. Se întâlnește, aici, cu Jean-Paul Sartre: care pune că, dacă vrei ca ideile tale să fie bine percepute, pune-le într-o narațiune. Camus este și mai direct: „nu se gândește decât prin imagine; dacă vrei să fii filosof, scrie romane". Pentru oamenii de sistem, această idee reprezintă o blasfemie. Ei nu-i iubesc pe gânditorii care nu ridică totul la concept și nu pun conceptele într-o structură geometrică. Nu mă sfiesc să repet că îmi plac „beletriștii", „eseiștii" din filosofie. Iar dacă aceștia scriu și romane (bune) pentru a-și impune ideile, îmi plac și mai mult. Pot contra pe mine.*

Spectacol oferit de politicieni

☛ (Urmare din pag. 1)

În acest timp, politicienii ne oferă demisii sigure, apoi amânate, ca în cele din urmă să fie abandonate, sesiuni extraordinare în Parlament, unde se dezbat lucuri minore, de tipul sexului îngerilor, cum se întâmpla în Constantinopolul asediat de turci etc. După ce lucrurile păreau să se liniștească, vine Boc și apreciază ca deosebit de merituoasă munca miniștrilor PD, în frunte cu Sulfina Barbu, ministra care a dezorganizat apărarea contra inundațiilor, asta pentru a-l pune la punct pe primul-ministru și a-i tăia orice avânt cu remanierea guvernamentală. Astfel că s-a ajuns repede la concluzia că toți miniștrii sunt foarte buni.

Pentru ca lumea să nu rămână fără spectacol, a fost introdus în scenă Theodor Stolojan, odihnit bine în munca de consilier prezidențial, iar fostul președinte PNL Stoica a turnat gaz pe foc, încât a încis pasiunile în acest partid istoric, până la dezmembrarea neoficială, dar probabilă, în aripi și aripioare.

Pe acest teren al căderii libere a PNL, a deprecierii imaginii premierului și a majorității miniștrilor, Mona Muscă, figura cea mai apreciată, atât ca ministru cât și ca vicepreședinte al PNL, își anunță demisia. Sigur că demisia domniei sale este de efect pentru ceea ce doresc președintele României, Stoica și alții, inclusiv pentru creșterea popularității sale, dar pentru partid reprezintă, după părerea mea, un dezastru. Demisia nu a venit imediat după oscilațiile premierului, ci după ce s-au făcut jocurile pentru discreditarea PNL. În aceste condiții, deși Theodor Stolojan, probabil, o să revină în fruntea partidului, mersul în jos pe tobogan este greu de oprit.

Situația nu este mai bună nici în PD, unde mulți sunt nemulțumiți, în afară de dl. Boc, de rolul de marionetă care le-a fost conferit de președintele Băsescu. Acesta, de la Cotroceni, se manifestă ca un lider maxim de partid și pentru care nu există altă formațiune politică decât cea de sub conducerea sa. În multe privințe, la fel ca regele Carol II între cele două războaie mondiale, a reușit să compormită partidele și să-și consolideze imaginea de salvator al României. Nici PSD nu a scăpat din această acțiune prezidențială, punându-i-se în spate toate relele României, încât după președinte pesedist a devenit sinonim cu cel de dușman al țării. De fapt, T. Băsescu a început să nu mai aibă nici o măsură și să intre încălțat în Constituție.

Aceste scandaluri provocate, neseriozitatea în tratarea problemelor grave ale țării, s-ar putea să-l coste, dar sigur cine va suferi imediat este alianța aflată la putere. În acest timp, PSD începe să acumuleze procente din partea populației, iar PRM nu este exclus să-și refacă pozițiile pierdute, să reprezinte din nou o forță politică salvatoare în ochii electoratului, mai cu seamă că nimeni nu-i poate reproșa nimic, nefiind amestecat în scandalurile politice.

În orice caz, oferim Europei spectacolul gratuit în care oamenii politici urmăresc orice altceva decât misiunea pentru care au fost aleși și investiți în funcții de mare importanță pentru țară.

Oli de la Poli

Deși sunt adversarii noștri, mai ales la fotbal, trebuie să recunoaștem că publicul timișorean este de admirat pentru dragostea ce o manifestă, în mod civilizat, față de echipa favorită - Poli. Au făcut-o și anul trecut, în acel meci de pomină, când Steaua i-a bătut cu 8-1, dar ei, spectatorii, scandau pentru Poli ca în primul minut. Au fost în număr mare, peste 30.000, la meciul România 94-Brazilia 94, organizat în beneficiul sinistraților de pe urma inundațiilor. Vor fi în număr mare zilele următoare, când la Timișoara vine pentru un amical Juventus Torino, una din echipele ce a câștigat tot ce se putea câștiga de o echipă de club. Că Juventus vine la Poli, și nu, să zicem, în Ghencea, este și meritul lui Olăroiu, care în campionatul trecut a insuflat vecinilor de pe Bega dorința de performanță. Finanțați de BKP, o firmă cu profil petrolier, cei de la Poli se gândesc să atace podiumul fotbalului românesc. În acest sens, am reținut declarația lui Olăroiu vizavi de noul sezon: „Vom juca 30 de finale". Adică, vor aborda fiecare meci de campionat de parcă ar juca finala. De aici reiese profesionalismul lui Oli, hotărârea de a demonstra că performanță se poate face oriunde sunt condiții pentru asta, nu numai în București. Iată că în afară de Poli, o figură frumoasă a făcut în vara asta CFR Cluj, în Cupa UEFA-Intertoto, dar și Farul își anunță pretențiile, mai ales după ce le-a administrat celor de la Steaua Roșie Belgrad un sec 3-0, într-un amical în care Walter Zenga abia îi preluase pe sârbi. Se anunță un campionat interesant, cu mai multe echipe pretendente la titlu.

Dacă ne uităm, deocamdată, în curtea lui Poli, să vedem dacă Oli îi duce spre titlul mult visat, este pentru că Dan al nostru, de la UTA, nu are încă toate problemele rezolvate. Nu are banii timișorenilor, nu are un lot valoros (cel puțin deocamdată), nu are, cu alte cuvinte, condiții de promovare. Are, în schimb, contract cu UTA pe trei ani, timp în care, dacă i se pun banii pe masă, poate să ducă UTA în „A". Și atunci să vezi meciuri UTA-Poli, în care Oli se va întreba de ce vor arădenii ăștia să tot câștige? D-aia! Până atunci, UTA va afla miercuri programul meciurilor din Divizia B ce se va stabili prin tragere la sorți la sediul FRF, iar primul meci pe puncte se va juca sâmbătă, 20 august, de la ora 11. Deocamdată, peste două zile, adică miercuri, 3 august, UTA joacă un amical la Arad, cu CFR Timișoara. Urmează apoi și altele, în care Dan Mănăilă își poate definitiva lotul pentru noul sezon.

Să consemnăm și din acest colț de pagină cele două evenimente sportive organizate la Arad. Este vorba de turneul de tenis feminin cu premii în valoare totală de 10.000 de dolari și cu puncte WTA, desfășurat în cele mai bune condiții pe terenurile DJS din Subcetate. Turneul, ce poartă numele marelui nostru jucător Ilie Năstase, a reunit tenismene din țară și străinătate, dornice să bată la porțile afirmării în marile turnee de Grand Slam. De exemplu, Raluca Olaru, finalistă la Roland Garros în competiția junioarelor, ne-a mărturisit că vrea să joace finala și la senioare. Deocamdată doar două românce au jucat finala pe zgura pariziană: Florența Mihai și Virginia Ruzici, ultima fiind învingătoare în acest mare turneu. De atunci au trecut trei decenii. E tocmai vremea ca Raluca să-și împlinească visul. Un alt eveniment de excepție este gala internațională de box din comuna Vârfurile. Ieri, a avut loc cea de-a 8-a ediție a Cupei „Silva Lazăr", competiție ce a reunit pugiliști de la cluburile din țară și din Ungaria. Despre acest eveniment, devenit tradițional, vom relata pe larg în numărul viitor al ziarului nostru.

Alex. Chebeleu

O române a devenit regina turneului „Ilie Năstase" de la Arad

Ieri s-a încheiat, pe terenurile bazei din Subcetate, ediția cu numărul doi a turneului internațional de tenis „Ilie Năstase", ce se organizează în orașul nostru. Per ansamblu, competiția a fost o reușită apreciabilă, fiind mobilizate mari resurse în acest sens. Federația (prin intermediul sponsorilor) și Primăria Aradului au contribuit, deopotrivă, cu 10 000 de dolari. Meciurile au fost pe toate gusturile, indiferent de fazele întrecerii.

A învins, spre bucuria publicului din tribune dar și al celui din preajma terenurilor -public ce a înfruntat o vreme cu adevărat caniculară-, o româncă. Se numește Mădălina Gojnea, a fost cea mai bine cotată sportivă din țară noastră la acest concurs (482 WTA) și a etalat un tenis de calitate, agresiv și eficient. Mădălina a trecut în semifinale de compatrioata ei, Corina Corduneanu, cu 6-3, 6-1, după un meci fără istoric. În finală, s-a întâlnit cu o rusoaică: Oksana Karyshkova, cap de serie numărul doi. Rusoaica excelase, în prealabil, printr-o pregătire fizică fără cusur, schimburi prelungite de mingi, puține greșeli neforțate (punctul slab îi era doar serviciul) și o experiență re-marcabilă în momentele cheie ale jocului. Își „tocase mărunt" adversarele, ultima dintre ele, slovaca Dlhopolcova neavând nici o șansă în penultimul act. 6-0, 6-1 și marea finală putea începe.

Să fim sinceri, cei mai mulți mizau pe Karyshkova înaintea partidei de ieri dimineață. Au fost, însă, contraziși. Gojnea a avut răbdare, și-a pus în dificultate partenera de întrecere și -lucrul cel mai important- a știut să evite un set decisiv care nu ar fi avantajat-o deloc din punctul de vedere al rezistenței la efort. Mădălina a avut puterea mentală de a se desprinde de la 3-3 la 6-3 în setul secund, în urma unui set întâi adjudecat lejer, cu scorul de 6-1. O nouă campioană româncă își deschidea, astfel, drumul spre glorie la Arad, după Liana Balaci în 2004. Ea intră în posesia unui cec de 1500 dolari, în vreme ce adversara se alege cu aproape 1000. Mai prețioase rămân, însă, punctele câștigate cu trudă, funcție de care decurge anevoioasă cursă cu obstacole, tradusă prin oscilațiile din clasamentul W.T.A.

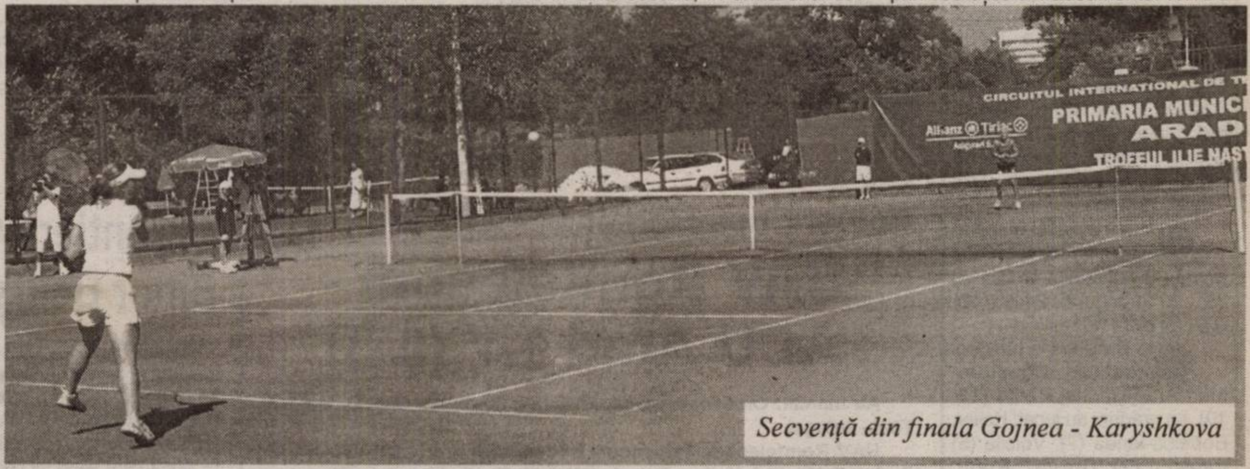

Secvență din finala Gojnea - Karyshkova

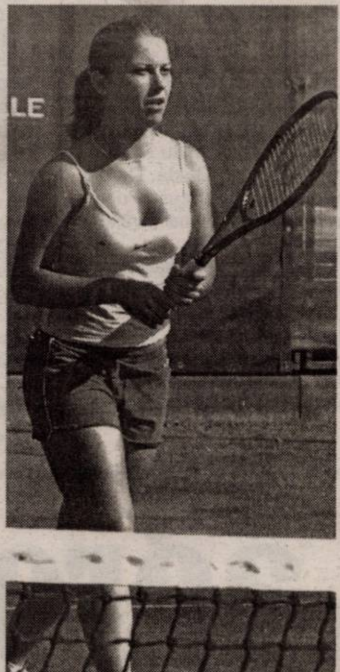

„Am întâlnit, aici, oameni minunați"

✦ dezvăluie campioana Mădălina Gojnea

– În primul rând, ți-am solicita o scurtă prezentare a traseului tău sportiv.

– Sunt ploieșteancă și am început tenisul la vârsta de 6 ani. Pe la 11-12 ani nu am mai avut parteneri de antrenament. M-am mutat la București pentru a face performanță. Întâi m-am pregătit la BNR cu un antrenor particular. Acum, am ajuns la cel mai frumos club din Capitală, Tenis Club 2000. E situat în Militari și are două săli, zece terenuri, piscină, hotel... Acolo s-au antrenat și băieții pentru Cupa Davis. Patronul grupării mă sponsorizează în vederea participării la turnee. Altfel, nu aș putea face nimic... Drept rezultate obținute, le-aș menționa pe următoarele: sunt dublă campioană europeană la vârsta de 16 ani, campioană europeană la dublu, trei ani la rând (ultima dată în 2004), semifinalistă la Roland Garros - simplu în 2003, sfertfinalistă la Roland Garros în 2003, în proba de dublu, finalistă la Roland Garros în 2004 - simplu, semifinalistă la Roland Garros în 2004 - dublu... Am câștigat turnee de 10 000 de dolari în Portugalia și Grecia. Sunt campioană națională de senioare.

– Nu e deloc puțin. Din contră. Ai putut urca în ierarhie.

– De pe locul 900 WTA am avansat undeva pe 400. Nu vreau să mă opresc. Voi merge la concursuri de 25.000 de dolari care să îmi permită urcușul. Intenția mea este să intru între primele 200 tenismane ale lumii. Acolo începe greul, dar cred în forțele mele. Am bătut deja sportive din Top 100. Încă nu am 18 ani împliniți (o voi face pe 23 august), așadar...

– La mulți ani, de pe acum! Nu credeai, presupun, că te vei impune aici.

– A fost peste așteptările mele. Dar eu joc bine acolo unde mă simt bine. Am întâlnit oameni minunați aici. Am mai fost fugitiv prin Arad, când mergeam peste hotare, și mi se părea urât. Acum, stând mai multe zile, mi-am schimbat părerea. Pur și simplu nu-mi venea să cred cât de amabili sunt oamenii. La magazin, vânzătoarea trăgea de mine ca să îmi dea restul. Așa ceva este de neînchipuit în București. Eu am fost nevoită să mă obișnuiesc cu Capitala. La început nu mi-a fost ușor. Nici cu lumea -care este diferită-, nici cu aglomerația. Treptat, mi-am făcut prieteni. Revenind la orașul dv., am petrecut o săptămână de neuitat, alături de mama. Parcă aș fi fost acasă.

– Finala am văzut-o cu toții. Ce ne poți spune despre semifinala cu Corduneanu?

– Eu și Corina suntem colege și amice. A avut emoții în timpul partidei. Poate pentru că în ultimii ani am bătut-o, practic, de fiecare dată. Îi cunosc jocul, știu ce tactică trebuie să aplic. Nu e exclus să fi fost și puțin obosită.

Omul care i-a bătut pe Becker și Edberg

...este catalanul Jordi Burillo și a fost la Arad în calitate de antrenor al Evăi Fernandez Brugues, sportivă participantă la acest turneu. În anii 90, Burillo a fost inclus în echipa națională iberică și are la activ succese împotriva lui Becker și Edberg sau prezențe la toate întrecerile de Grand Slam. A fost chiar numărul 42 ATP, dar o accidentare la coloană l-a scos prematur din circuit, la vârsta de 27 ani. Îm-potriva românilor, balanța este în echilibru - l-a bătut pe Pavel și a pierdut cu Pescariu. Acum, la vârsta de 32 de ani, Burillo se gândește ori să continue antrenoratul, ori să pătrundă în structurile Federației hispanice. Jucătoarea pe care o pregătește dorește să își construiască un drum în tenis, în paralel cu urmarea studiilor juridice.

Mulțumirile Anelei

Un rol primordial în organizare a revenit directorului de turneu, Anela Freer. Aceasta a fost „în priză" în fiecare zi, dirijând în permanență colectivul cu care a lucrat. Susținută, în primul rând, de nepoata ei, Andreea, dar și de copiii de mingi, Anela a ținut să adreseze mulțumiri tuturor, la final, de la director și până la... bucătar. **„În sfârșit primesc cuvântul. Mulțumesc absolut tuturor, sunt foarte mulți. Sper să nu uit pe nimeni. Lui Abel Apostol, Filip Miuțescu, Gil Ghilință și Sever Jurcă, administratori ai bazei. Oficialităților, reprezentanților Primăriei, Prefecturii, Consiliului Județean... Felicitări și ne vedem la ediția următoare!"**

Grupaj realizat de
Adrian Hărțău
Foto: **Șt. Matyaș**

I se spune „Pitbulița"

Fire cuminte, calmă, în afara terenului de joc, Mădălina se transformă radical când e vorba de tenis. Odată intrată pe zgură, „nu mai știe nici de tată, nici de mamă", cum singură recunoaște. „N-aș face rău la nimeni, însă când trebuie să joc tenis sunt altfel, cu totul altfel. De aceea m-au botezat apropiații Pitbull sau Pitbulița" - spune jucătoarea. Conformându-se poreclei, Gojnea și-a tatuat pe umăr, în limba chineză, numele periculoasei rase canine.

Păreri rapide

Alexe Bardan, vicepreședinte al F.R.T.: *„Ne face fericiți că o româncă s-a impus. Sper ca și în viitor să colaborăm, tot de atât de fructuos, cu Aradul. Aproape concomitent, în țară avem acum cinci mari turnee, de 10.000 sau 25.000 dolari. Este o realizare".*

Levente Bognar, viceprimar al Aradului: *„Suntem gazde ale unui turneu de succes. Este important ca acest parteneriat să continue, mai ales că Aradul are tradiție în tenis. Trebuie să găsim soluții pentru dezvoltarea competiției, sportivii să fie atrași iar performanțele să nu întârzie".*

Sever Jurcă, organizator, consilier județean: *„Mulțumesc celor ce s-au implicat, trup și suflet, în reușita manifestării. Nu trebuie omiși Stelian Văduva, director al D.J.S. Arad și nici Anela Freer".*

Ovidiu Șola poartă noroc

Arbitrul principal al turneului a fost Ovidiu Șola. Inginer de profesie, acesta a activat, înainte de a o apuca pe calea arbitrajului, ca antrenor de tenis în orașul de pe Bega. Printre elevele lui s-a numărat și cunoscuta Edina Galovits. Șola a muncit, ani buni, în Uzbekistan și cunoaște limba rusă, plus engleza. Nefiind angajat al Federației, ci al unei firme străine, Șola se ocupă de arbitraj în timpul său liber. El i-a purtat, din nou, noroc Mădălinei Gojnea, după triumful de la Cluj al acesteia, unde Șola a fost, precum la Arad, „principal". În munca depusă, Ovidiu Șola a fost ajutat și de fiul vicepreședintelui Federației, Alexe Bardan, arbitru la rândul lui.

Așa a fost...

● În anul competițional 1985

● În a treia duminică din aprilie, mare derby la Arad: UTA-Strungul 2-0. Au marcat: Camenită (min. 17) și Țîrlea (min. 42). La meci au asistat 10.000 de spectatori: **UTA**: Lovas-Bubela, Bodi, Lucaci, Vuia-Erdei, Csordas, Labu (Șt. Nagy)-Cura, Țîrlea, Camenită (Vânătoru). **Strungul**: Vidac-Țîrban, Gal, Bîtea, Giurgiu-Pîrvu, Mihalache (Achim), Iova-Ujvari, Urs (Rusz), Nedelcu.

● După această etapă (a 23-a), în clasamentul Diviziei B conducea U Cluj cu 35 ... 6. Strungul cu 24 p ... 10. UTA 23 p.

● În Divizia A la handbal masculin: Constructorul Arad-U. Cluj 22-20 (11-10). La arădeni au jucat: Keller, Bobeică-Ienea (7), Voicilă (5) Ionescu (2), Urs (1), Robu, Cernica (7), Andronic. Partida s-a jucat la Polivalentă, în fața a 1500 de spectatori și a fost decisivă pentru menținerea în prima divizie.

● În Divizia C la fotbal, Rapid Arad (așa se numea atunci Vagonul) a făcut scor cu CFR Caransebeș 8-1 (3-0). **Rapid:** Butaru (Szabo)-Lazea, Borugă, Muntoi, Lazăr (min. 62 Bora), Șandor, Roșu, Mülroth, Filip, Gall, Negrău. Din cele 8 goluri ale gazdelor, 4 au fost înscrise de Filip. Au mai punctat Negrău, Gall, Roșu și Bora.

● În etapa a 20-a a Diviziei C: Victoria Ineu-Unirea Sânnicolau Mare 0-0. La gazde au evoluat: Țica-Trif, Maghiș, Szabo, Topai, Văcaru (Bucatoș), Rusu, Iercoșan, Cheșa (Faur), Nicodin, Leucuța. În alt meci: Obilici-CFR Arad 2-0. În clasament, pe ultimele patru locuri: Rapid Arad, Șoimii Lipova, Victoria Ineu, CFR Arad.

● La „Cupa Timișoara" la caiac-canoe au participat 180 de sportivi din 12 cluburi. La juniori, dintre arădeni: dublul C. Suciu-Șt. Naty (UTA)-locul I; Ionel Cogeanu (Constructorul) - locul II și Ramona Ștef (Voința) în simplu, S. Mișcuțiu, D. Cura (Voința) precum și Ofelia Vereș, Rozalia Aranyoș (UTA) la dublu s-au clasat pe locul III.

● La începutul lunii mai, Hagi a jucat la Arad într-un meci amical, pe un stadion arhiplin: UTA-Sportul Studențesc 7-6 (2-4). **UTA**: Lovas-Bubela, Bodi, Lucaci, Térek, Labu, Erdei, Csordas, Cura, Țîrlea, Vânătoru. **Sportul**: Speriatu-Munteanu I, Cazan, Petre, Munteanu II, Coraș, Șerbănică, Bozeșan, Hagi, Florin Grigore, Terheș.

● În etapa a 3-a a Diviziei A la lupte greco-romane seniori: CS Arad-ASA Cluj-Napoca 7-3 și CS Arad-CFR Timișoara 6-4. Echipa arădeană conducea în clasamentul seriei I cu 25 puncte, fiind urmat de Steaua. Pentru Arad au luptat, în ordinea categoriilor: I. Buzgău, L. Jușcă, G. Vereș, C. Nicola, I. Coste, I. Toth, G. Potoreț, A. Dan, I. Pașcalău și I. Lazăr. Antrenori: prof. C. Moldovan și prof. S. Stanciu.

Alex. Chebeleu

Formula 1

Raikkonen, primul la Hungaroring

Marele Premiu al Ungariei a fost câștigat, ieri, de finlandezul Kimi Raikkonen (Mc Laren Mercedes), acesta devansându-i, în ordine, pe Michael Schumacher (Ferrari), Ralf Schumacher (Toyota), Jarno Trulli (Toyota), Jenson Button (BAR Honda), Nick Heidfeld (Williams BMW), Mark Webber (Williams BMW) și Takuma Sato (BAR Honda). Liderul Fernando Alonso a avut probleme după un acroșaj cu R. Schumacher, chiar la prima curbă și a sosit doar al 11-lea. Totuși, el continuă să dețină un avans considerabil la general, de 26 puncte în fața lui Raikkonen și 32 puncte înaintea lui M. Schumacher. La constructori lupta e mai strânsă (Renault 117 puncte, Mc Laren Mercedes 105).

A.H.

Noaptea greilor

Ciocniri de efect la „Corleone"

Gala de local kombat de vineri seara, desfășurată la „Corleone", pe ștrand, a dat naștere unor pasiuni vii într-o ambianță incendiară. În organizarea Box Club Arad (Adolf Ivanovici, președinte, Florin Ștefan, vicepreședinte), cu concursul lui Neluțu Burja, patron al barului „Bronx", disputele prezentate de Florin Căruceru au fost urmărite cu sufletul la gură de asistență. În deschidere, după un număr de break-dance, micii boxeri arădeni, Ilie Dan și Gabriel Lefter și-au dovedit calitățile dar și superioritatea, pentru ca apoi, localnicul Alexandru Grancea să îl învingă prin K.O. pe timișoreanul Adrian Jadic. Dintre frații Buda, aflați sub comanda lui Sorin Jurma, Andrei l-a bătut -tot prin K.O.-, pe Marius Marcu, în vreme ce Adrian a pierdut la puncte în fața lui Sebastian Militaru. În stil de luptă prait, în ring s-a aflat încă un arădean, în persoana lui Marius Barna.

A. H.

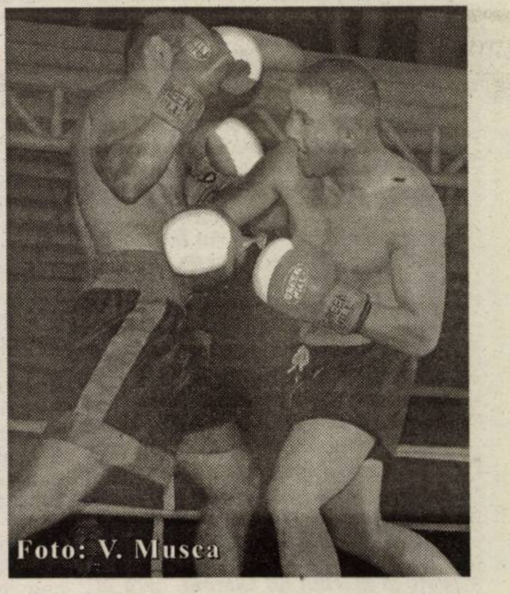
Foto: V. Musca

Fotbal Cupa României - turul II

UAV Romtelecom - ACU Arad 1-7 (0-3)

Au marcat: Orhean, respectiv Ștefeligă (3), Lung, Haș, D. Maghici, Tout - autogol.

UAV Romtelecom: Popescu - Bodea, Vidac, Roman - Ardelean, Budur, S. Maghici, Malița - Cosmin Gâlcă, Rafila, Ordean. Au mai evoluat: Tout, Duminica, Pleșa. Antrenor: Claudiu Riviș.

ACU: Mutu - Boicu, D. Maghici, Lung, Bâgu - Mititelu, Selegean, Aslău, Turcaș - Haș, Ștefeligă. Antrenor: Mircea Aslău

Au arbitrat bine: Ervin Egresi (Satu Mare) - la centru, asistat de Dumitru Viorel Buică și Victor Ciurescu.

● Intrată pe teren cu garnitura secundă a juniorilor.(prima fiind în marea sa parte în pregătiri la Geoagiu Băi cu Mitu et. comp), UAV Romtelecom nu a pus prea mult preț pe Cupa României, părăsind întrecerea chiar din faza secundă. ● În schimb, colega de eșalon arădeană a evoluat cu ce are mai bun în momentul de față, fapt pentru care succesul la scor a venit ca o consecință firească. ● Deși îl bate gândul să se mute în ograda celor de la CS Ineu, Daniel Ștefeligă a evoluat în acest meci pentru gruparea la care este încă legitimat, demonstrându-și încă o dată flerul de golgeter. ● Deși, per ansamblul, copiii pregătiți de Claudiu Riviș nu s-au putut ridica la nivelul adversarului, ei au făcut o partidă curajoasă, cu o anumită doză de personalitate. ● ACU merge mai departe în Cupă, dar lucrurile sunt departe de a fi lămurite în ceea ce privește salarizarea din urmă a fotbaliștilor struniți de Mircea Aslău și - mai nou - Gian Pio del Monaco.

Frontiera Curtici - Bihor Beiuș 0-2 (0-1)

Tinerii jucători ai UTA-ei ce evoluează sub titulatura Frontiera Curtici au ieșit cu fruntea sus din Cupa KO, după o prestație destul de bună în fața divizionarei C, Beiuș Bihor. Oaspeții au punctat destul de repede în prima parte a jocului, după care elevii lui Leontin Pința au preluat frâiele partidei, întrecându-se în ratări monumentale. Negru a trimis mingea în bară, pentru ca Banilievici și - din nou - Negru să irosească două ocazii din poziție de unu la unu cu portarul advers. Și, cum ocaziile se răzbună, bihorenii au pus cireașa pe tort în minutul 86, pentru o calificare norocoasă. Pentru Frontiera au evoluat: Bordea - Jurcoi, Oaidă, Drecin, Mirciov - Rus, Banilievici, Turcuș, Popa - Negru, Trif, pe parcursul întâlnirii mai intrând în luptă: Ienășescu, Roșca și Hotârâș.

Astăzi, este de așteptat să se bată-n cuie statutul Frontierei Curtici. Ultimul cuvânt îl va avea „principalul" UTA-ei, Dan Mănăilă - prezent în tribune la meciul de sâmbătă, care va decide lotul de 12 fotbaliști, buni de joc atât în Divizia B, cât și în „C". Pe banca curticienilor se pare că va lua loc și pe mai departe Leo Pința.

Voința Mailat - Victoria Nădlac 2-1 (0-0)

Tot sâmbătă, de la ora 11,00, terenul din Mailat a găzduit întrecerea dintre câștigătoare fazei județene a Cupei României și cea mai bine clasată divizionară C arădeană în sezonul trecut, Victoria Nădlac. Din păcate, aceasta din urmă, aflându-se încă în plin proces de restructurare, nu a putut utiliza o echipă competitivă, spre deosebire de gazde care au intrat pe gazon într-o formulă aproape ideală: Mureșan - Lionti, Manga, Nadiu, Covaci - Edu, Pleșca, Gagiu, Răduț - Petrovici, Costea. Așa stând lucrurile, „vameșii" nu au rezistat de cât o repriză, pe lângă golurile semnate Pleșca și Covaci, Voința având o sumedenie de ocazii rarisime după pauze. Pentru formația antrenată de Dan Cuedan a punctat Peii, însă cine va trebui cu adevărat să „puncteze" sunt „oficialii" nădlacani și asta cât mai repede.

De cealaltă parte, Ricco Câmpian, tehnicianul divizionarei D, poate fi mulțumit de evoluția alor săi, care s-au arătat pregătiți de startul campionatului. În runda următoare a Cupei României, programată pe 10 august, de la ora 18,00, pare iminentă o „ciocnire" Mailat-ACU.

Grupaj realizat de Călin Mnerie

Baschet

Fetele noastre, locul 5 la „europene"

Enikö Tarța (B.C. ICIM Arad) și compania s-au situat pe poziția a 5-a la Campionatul European de la Tallin, grupa valorică B, rezervat jucătoarelor până la 16 ani. În ultimele jocuri, echipa României a întrecut Slovenia cu 70-67 și Suedia cu 78-72, Tarța înscriind 5 (1x3) respectiv 12 puncte.

A.H.

Situația de la CS Ineu s-ar putea clarifica mâine

Incertitudinea de la Ineu încă persită. Iar asta, din cauza faptului că - așa cum am mai scris - tranzacția dintre Tricotaje și Universitatea Reșița nu s-a realizat. Surse demne de încredere susțin că mâine ar putea lua sfârșit toată această tevatură, când Pavel Flueraș se va deplasa la Reșița, pentru o ultimă rundă de negocieri cu reprezentanții echipei cărășene.

Pe de altă parte, echipa se antrenează normal, sub comanda lui Petre Bunaciu. Din păcate, lotul de jucători este destul de subțire, mai ales numeric, dar și valoric, dacă se va continua în Divizia B. Sâmbătă dimineața, CS Ineu a întâlnit Dacia Beliu, de care a trecut cu scorul de 5-1. Golurile au fost marcate de Mițiți, Alex. Leucuța (2), Abrudean, Sabău, respectiv A. Gligor. Formația gazdă i-a avut în teren pe următorii: Pășcălău - Laza, Sabău, R. Jurcă, Secelean - Ponta, Abrudean, Stein, Georgescu - Mițiți, Alex. Leucuța. **Au mai jucat:** R. Huțu, Mang, T. Jurcă, S. Gligor, Dragoș, Botea, Mariș. De cealaltă parte, Ilie Pintilie a folosit echipa: Coraș - Măgulean, Stan, Lup, Marchiș, Cr. Filipaș, Blidar, C. Filipaș, C. Gligor, A. Gligor, D. Leucuța. **Au mai evoluat:** M. Seceleanu, Țigan, Țica, Popa.

Unul dintre oamenii de bază de la CS Ineu, Cristian Irimia nu a fost deloc menajat de antrenori, fiind aruncat - în repriza secundă - în poarta belenilor, care au primit nu mai puțin de trei goluri după pauză.

De notat că la acest joc - deși era amical - mai mulți reprezentanți ai noului Consiliu de administrație al CS Ineu au fost prezenți pentru a vedea la lucru echipa, iar aceasta nu a dezamăgit.

Leo Sfâra

agroland®
PUI • SEMINTE • FURAJE
nr 1 in 10 judete • furaje si pui
super pret
intre 15 iulie-15 August
la pui de o zi " Ungaria"
17.000 lei
1,70 lei noi
magazin **Arad:** iesirea spre Oradea
str P. Rares nr 62A tel 218119
depozit **Timisoara:**
str Garii 14 tel 0256-499080
(3711606)

METRO

deschide în curând un nou magazin în

ARAD

Calea Zimandului

Promotorii METRO vor vizita societăţile comerciale aflate în judeţul Arad şi vor elibera gratuit legitimaţia de client. Pentru eliberarea legitimaţiei vă rugăm să prezentaţi documentele necesare, care să ateste că sunteţi un întreprinzător privat. Accesul este posibil numai cu legitimaţia de client. Legitimaţia de client METRO este netransmisibilă.

METRO acordă legitimaţia de client exclusiv persoanelor juridice.

Informaţii suplimentare despre deschiderea noului magazin METRO Arad puteţi obţine la numărul: 0744-759915

METRO
LEGITIMAŢIE DE CLIENT
MAG. 34 ARAD
RESTAURANT ARAD SRL
DONE CATALIN 1
CALEA ROMANILOR 123
ARAD 111
ARAD 34/980001/30

(COM./07.2005)

S.C. AN VEGA S.R.L.

Sediul loc. BOCSIG (fosta fabrica IFET)

VINDE

CHERESTEA DE FAG STEJAR

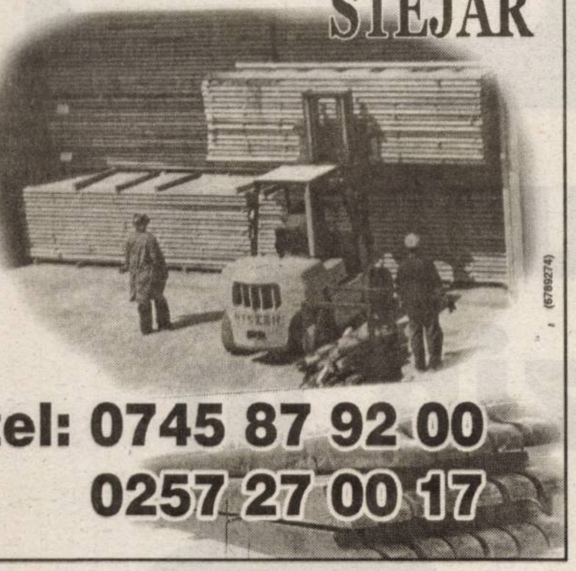

tel: 0745 87 92 00
0257 27 00 17

(6789274)

New Production.BIZ. s.r.l.
INDOOR & OUTDOOR TECHNOLOGY

PRODUCE și MONTEAZĂ
copertine fațade / luminatoare hale / tâmplărie aluminiu / porți industriale / structuri metalice / panouri policarbonat și PVC

ARAD - Calea Aurel Vlaicu, incinta Indagrara
Tel: 0740.549.773, 0741.993.178
E-mail: newproduction@rdsar.ro

(6789292)

Transfer internațional de bani

RAPID ȘI DE ÎNCREDERE

Banii ajung în Euro* în numai 10 minute**

Disponibil prin:
BANCA COMERCIALA ROMANA · Banca Țiriac · ProCredit Bank

MoneyGram.
Transfer internațional de bani

(3709850)

Lagermax Autotransport **ANGAJEAZĂ PENTRU SEDIUL DIN CURTICI**

1. Vopsitori auto cod 01
Cerințe: - proaspeți absolvenți școală profesională
- cunoașterea limbii germană/maghiară constituie avantaj
- cunoștințe operare calculator
- carnet de conducere categoria B

2. Tinichigii cod 02
Cerințe: - proaspăt absolvenți școala profesională
- cunoașterea limbii germană/maghiară constituie avantaj
- cunoștințe operare calculator
- carnet de conducere categoria B

3. Declarant vamal cod 03
Cerințe: - cunoștințe operare calculator
- domiciliu Curtici

4. Referenți marcă cod 04
Cerințe: - cunoștințe operare calculator
- cunoașterea limbii engleză/germană constituie avantaj
- domiciliu Curtici

Vă rugăm să trimiteți CV-ul și scrisoarea de intenție, cu precizarea codului postului și a condiției minime de salarizare la adresa 315200 Curtici, str. Teilor nr. 2, sau pe fax 0257/208.914. (com./07.2005)

MATROS®
PARCHET SI ACCESORII

DEPOZITE PARCHET LAMINAT

Str Aurel Vlaicu Nr.28 - 32, Tel/Fax: 0257 - 349.888
Str. Pădurii Nr.107 vis-a vis de P-ța Obor Tel: 282.005

(c.921/2005)

LUCRĂTORI ÎN COMERȚ pentru EUROPA !!

Aderarea României la U.E. presupune adoptarea unor standarde de calitate în prestarea serviciilor către populație ! Legea Comerțului prevede **obligația** calificării personalului ! Asociatia **PAEM** Arad, organizație **acreditată de Ministerul Muncii și Ministerul Educației** organizează pe o perioadă de 2,5 luni, **cursuri de calificare pentru meseria de:**

LUCRĂTOR ÎN COMERȚ

PAEM Arad, prin **Biroul de Consiliere pt. Cetățeni,** oferă **consiliere gratuită** în vederea autorizării sau angajării !

Informații și înscrieri la sediul din Arad, Str. Șt. Cicio Pop nr. 17 (colț cu Str. Eminescu). Tel: 285.100.

(c.1164/2005)

S.C. DIAMANT IMPEX S.R.L.
Tel.: 0257/286 170
Mob.: 0745/988 443
0788/988 444

Comercializează:
- *Scaune ergonomice, de birou, săli de conferințe, bucătărie, bar.*
- *Pluș, stofă, imitație de piele*
- *Șuruburi, holtzșuruburi, șuruburi metrice orice dimensiune*

PRODUCE ȘI COMERCIALIZEAZĂ MOBILĂ DIN PAL SAU MASIV
REPREZENTANT GUBAN, TOATE LA CELE MAI MICI PREȚURI

DACĂ NU CREZI SUNĂ ȘI TE CONVINGE!

E-mail: diamant.ro@rdslink.ro (c.1367/2005)

EXECUTOR BANCAR Vremescu Cristian

VINDE LA LICITAȚIE PUBLICĂ în data de 25.08.2005, ora 12, IMOBILELE situate în localitatea Pâncota, EXTRAVILAN, PROPRIETATEA DEBITOAREI S. C. EMYFAR SRL Pâncota, care fac obiectul următoarelor dosare execuționale:
- nr. 885/2005, constând în secție ulei, pivniță și casă cu teren 1.000 mp
- nr. 890/2005, constând în birou cu teren 592 mp
- nr. 891/2005, constând în abator, padoc animale cu teren 1395 mp

Informații la BCR Agenția Pâncota, tel. 466.228.

(com. 214/Pâncota)

PARCHET
COVOARE
LAMBRIURI
UȘI

PROGES
pentru amenajări interioare

PARCHET LAMINAT

14,95 lei/mp*

AICI GASESTI CEL MAI MIC PRET!

+ COVORAȘ INTRARE GRATUIT

Str. Dorobanți nr. 55, tel: 282.021

*Preț fără TVA (c./2005)

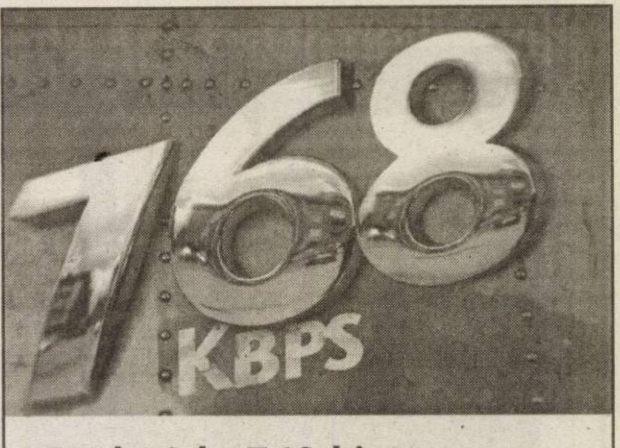

De la 0 la 768 kb într-o secundă.

Noul CableLink: abonamente de la 9 USD/lună, viteze de până la 768 kb/s

Noul CableLink îți aduce acum 3 abonamente mai ușor de plătit și de folosit. În plus, acum traficul este nelimitat, iar fiecare pachet are incluse multe minute gratuite de convorbiri în rețelele Romtelecom și RDS.Tel.

Mai multe detalii te așteaptă pe www.rdslink.ro.

Grăbește-te: în iulie și august instalarea e gratuită!

Cable Link
100% internet
0% taxe telefonice

rds.LINK
www.rdslink.ro

Oradea 0359.400.414
Arad 0357.400.414
Satu Mare 0361.400.414
Baia Mare 0362.400.414

(c.344/2004)

---

agriconsilier
management ◇ calitate ◇ resurse

Agriconsilier, firmă de management și consultanță în domeniul conducerii afacerilor, selectează o persoană dinamică, motivată și cu rezultate dovedibile pentru a ocupa poziția de:

DIRECTOR (Cod DGSV)

Responsabilități:
- Coordonarea tuturor activităților de prestări servicii în domeniile RU, IT, AQ;
- Optimizarea utilizării resurselor companiei;
- Lărgirea portofoliului de clienți ai companiei.

Cerințe:
- studii universitare (postuniversitare / MBA – prezintă avantaj);
- minimum 6 ani experiență în muncă din care minimum 2 ani în funcții de conducere într-o firmă de servicii;
- capacitate de organizare, spirit de inițiativă, abilități de lider, orientare spre client;
- cunoașterea standardelor din familiile ISO 9000 si ISO 14000;
- cunoștințe de baze de date, operare și depanare PC;
- cunoștințe de evaluare și dezvoltare a resurselor umane;
- cunoașterea unei limbi străine de largă circulație.

Se oferă:
- pachet competitiv pe măsura rezultatelor obținute;
- posibilitatea dezvoltării personale în fruntea unei echipe tinere și ambițioase

Așteptăm să ne trimiteți o scrisoare de intenție cu menționarea codului postului solicitat insoțită de CV-ul dumneavoastră la fax. 0257-250525 sau prin email la office@agriconsilier.ro până la 15.08.2005.

(C.A.1367/2005)

TRANSILVANIA GENERAL IMPORT EXPORT

angajeaza
pentru Compania Arad

ECONOMIST

Cerinte :
Studii superioare economice - specializarea contabilitate-finante constituie avantaj
Experienta relevanta in activitatea contabila constituie avantaj
Cunostinte de operare PC

Se ofera un pachet salarial atractiv si posibilitatea dezvoltarii unei cariere în cadrul celei mai mari companii de distributie din Romania.

Trimiteti CV si scrisoare de intentie la sediul firmei din Oradea, str. Teatrului, nr. 1- 2, Departamentul Resurse Umane sau pe email hrdep@europeandrinks.ro
Informatiii la telefon 0259/407.282 sau 0259/407.200 int.1131
Doar persoanele selectate vor fi invitate pentru interviu.

(COM./07.2005)

Cefin **Dealer IVECO**

Central-Europe Finance (Romania)

Înființată în 1995, Cefin (România), societate a grupului Cefin (Holding), este Nr. 1 în furnizarea de servicii integrate pentru lumea transporturilor (vânzări vehicule comerciale, servicii post-vânzare, finanțare servicii telematice, parc logistic etc.).

ACUM NE COMPLETĂM ECHIPA DE SERVICE DIN ARAD CU URMĂTOAREA POZIȚIE:

ȘEF SERVICE

RESPONSABILITĂȚI:

- organizarea și dezvoltarea activităților specifice de reparații autovehicule

PROFILUL CANDIDATULUI:

- bun organizator
- spirit tehnic
- rezistență la stres

CERINȚE:

- studii superioare
- minim 3 ani experiență în domeniul de service
- cunoștiințe operare PC
- permis de conducere categ. B și C
- disponibilitate pt. program prelungit
- domiciliul în Arad

SE OFERĂ:

- venit în acord cu realizările,
- autoturism de serviciu.

CV-urile sunt așteptate la **fax 0256 / 309.180, 309.179** sau e-mail **Silviu.Taina@cefin.com** până la data de 12.08.2005.

NUMAI CANDIDAȚII SELECȚIONAȚI VOR FI CONTACTAȚI PENTRU INTERVIU.

(COM./07.2005)

MINISTERUL FINANȚELOR PUBLICE
AGENTIA NATIONALĂ DE ADMINISTRARE FISCALĂ
Directia Generală a Finantelor Publice a Jud. Arad
Administratia Finantelor Publice a Mun. Arad
B-dul Revolutiei, nr. 77, Arad
Dosar de executare nr. 87154/22.10.2002, 653/25.02.2003, 20003/24.03.2003, 106052/20.12.2002

ANUNT PRIVIND VINZAREA PENTRU BUNURI IMOBILE
Anul 2005 luna AUGUST ziua 12
LICITATIA a - II- a

In temeiul art.157,alin.(1) din O.G. 92/2003 privind Codul de procedura fiscala, republicata,cu modificarile si completarile ulterioare, se face cunoscut prin prezenta ca in ziua de 12, luna august, anul 2005 ora 11,in localitatea localitatea Siria, FN, se vor vinde prin licitatie publică următoarele bunuri mobile, proprietate a debitorului SC Arvinex SA, cu domiciliul fiscal în localitatea Arad, str Călugăreni nr 1A, cod de identificare fiscală 1710561:

- Pivnita in vie si deasupra magazie de cereale – 578 mp si cu 1.581 mp/ teren aferent, situat in localitatea Siria- la pret de evaluare/de pornire al licitatiei – 95054 lei . Pretul nu contine T.V.A.*

- Intravilan cu depozite materiale – 220 mp si cu 319 mp/ teren aferent, situat in localitatea Arad, str. Calugareni, nr. 1A - la pret de evaluare/de pornire al licitatiei – 108633 lei. Pretul nu contine T.V.A.*

**cota de taxa pe valoarea adaugata pentru vinzarea bunurilor imobile este de 19% / neimpozabil in conformitate cu prevederile art.128,alin.(3),lit.b,din Legea nr.571/2003,privind Codul Fiscal,cu modificarile ulterioare,si pct.4,alin.(3) din normele metodologice de aplicare a Titlului VI din Codul Fiscal,aprobate prin Hotarirea Guvernului nr.44/2004,cu modificarile ulterioare.*

Bunul imobil mai sus mentionat este grevat de urmatoarele:

Creditori,	*Sarcini,*
Robank S.A.	*Ipoteca rang I*
D.G.F.P. ARAD/A.F.P.ARAD	*Ipoteca in favoarea A.F.P. ARAD*

Invitam pe cei care pretind vreun drept asupra bunurilor mai sus mentionate, vor instiinta despre aceasta organul de executare inainte de data stabilita pentru vanzare.

Cei interesati in cumpararea bunurilor sunt invitati sa prezinte, pana in ziua precedenta termenului de vanzare: ofertele de cumparare, dovada depunerii taxei de participare reprezentand 10% din pretul de pornire al licitatiei,imputernicirea persoanei care il reprezinta pe ofertant,pentru persoanele juridice de nationalitate romana-copie dupa certificatul unic de inregistrare eliberat de Oficiul Registrului Comertului,pentru persoanele juridice straine-actul de inmatriculare tradus in limba romana,pentru persoanele fizice romane-copie de pe actul de identitate precum si dovada emisa de creditorii bugetari ca nu au obligatii bugetare restante,urmind sa se prezinte la data stabilita pentru vinzare si la locul fixat in acest scop.

Impotriva prezentului inscris,cel interesat poate introduce contestatie la instanta judecatoreasca competenta,in termen de 15 zile de la comunicare sau luare la cunostinta,in conformitate cu prevederile art.168-169 din Ordonanta Guvernului nr.92/2003,republicata ,cu modificarile si completarile ulterioare.

Potrivit dispozitiilor art.9,alin.(2),lit.d din Ordonanta Guvernului nr.92/2003,republicata,cu modificarile si completarile ulterioare,cind urmeaza sa se ia masuri de executare silita,nu este obligatorie audierea contribuabilului.

Informatii suplimentare se pot obtine zilnic intre orele 8-10 la sediul Administratiei Finantelor Publice a Municipiului Arad, camera 26

Șef Administrație - Mihaela Găleanu

(C.1235/2005)

SC EXPERT SA Arad,

Societate profesională de lichidări, scoate la vânzare prin licitație publică cu strigare următoarele bunuri aparținand debitoarei SC PETROCONSTRUCT SA Arad, societate aflată în procedura falimentului, dosar 3427/2003 al Tribunalului Arad:

- automobil mixt tip LEA ROMAN în stare de funcționare (6.557 RON), autocisterna transport lichide 12 mc ROMAN în stare de funcționare (40.980 RON), remorci transport persoane, tractoare tip TIH, autoturism VOLKWAGEN GOLF II, 2 rezervoare cilindrice tricompartimentate pentru combustibili a cate 80 mc fiecare (13.013 RON/buc) - greutate aproximativă 17 to/buc.
- gestiunea cumulată Pecica, Zadareni, Sandra: flanşe, robineți, vane, ventile, piese auto Raba şi Saviem, snur azbest import, ringuri, şuruburi, şaibe, cuie, holşuruburi, burghie, cablu otel tracțiune, coturi, rulmenți, uşi furniruite, stâlpi gard. Prețul de pornire în licitație al întregii gestiuni este de 345.790 RON.
- gestiunea Suplac: piese auto excavatoare Aro, Saviem, Raba, U 650, TV, Dacia, flanşe, robineți, butelie gaz sondă, coturi, curbe, alte materiale specifice lucrărilor din petrol. Prețul de pornire în licitație al intregii gestiuni este de 94.205 RON.
- Cladire şi teren aferentîin suprafață totală de 3.800 mp situat în localitatea Sumal, nr. 241, jud. Salaj (identificat in CF nr. 962 Sumal, Nr.TOP 124 si 126 A) la prețul de 38.556 RON.
- Cladire sediu lot, magazie metalica şi teren aferent în suprafață totală de 3.183 mp situat în localitatea Pecica, jud. Arad (identificat în CF 10024 Pecica) la prețul de 246.330 RON.

Precizăm ca unele dintre bunurile enumerate sunt descompletate sau dezmembrate. Prețurile includ TVA.

Licitația pentru toate bunurile susmenționate va avea loc la data de 22.08.2005 ora 12,00 la sediul lichidatorului SC EXPERT SA situat în Arad, str. D. Bolintineanu, nr. 5.

Listele cuprinzând bunurile oferite şi prețurile de pornire se pot consulta la sediul lichidatorului judiciar din Arad, str. Bolintineanu, nr. 5.

Pot participa la licitații orice persoane fizice sau juridice care până la ora licitației au depus o garanție de participare egală cu 10% din prețul de pornire inclusiv TVA al bunurilor licitate.

Informații suplimentare se pot obține la telefonul 0257259740.

(C.A.1035/2005)

Tipografia

Mediagraf

EXECUTĂ PROMPT
la prețuri avantajoase

întreaga gamă de tipărituri la cererea clientului.

INFORMAȚII,
str. Feleacului f.n.
telefon 250.902

S.C. INTERNAȚIONAL PET S.R.L.

ACHIZIȚIONĂM DE LA POPULAȚIE

în depozitul din Calea Zimandului nr. 3 (în incinta fostelor sere Grădiște, vis-a-vis de depozitul de bere S.C. DAVILA S.R.L.), următoarele:

- **sticle plastic PET** - 4.000 lei/kg sortat pe culori;
  - 3.000 lei/kg nesortat
- **folie plastic LDPE** - 3.000 lei/kg curat incolor;
  - 2.000 lei/kg murdară incolor
- **navete plastic HDPE** - colorate 4.000 lei/kg;
  gri sau negre 2.000 lei/kg

Informații suplimentare la telefon 0741.679.266

(C.1419/2005)

BUNGE

Numărul 1 mondial în procesarea semințelor oleaginoase,
numărul 1 în România în achiziția semințelor de floarea-soarelui
www.bunge.com

prin Bunge România SRL

Achiziționează și comercializează semințe oleaginoase și cereale. Plata se face în maxim 48 de ore.

Persoane de contact:

Robert Arsene
DIRECTOR GENERAL

Eugenia Zorilă Mertlik
DIRECTOR COMERCIAL

EST		**SUD**		**VEST**	
Paul Ciobănică Manager Originare	0744 514 395	Florin Vlaicu Manager Originare	0742 109 873	Sorin Stana Manager Originare	0742 010 228
Cătălin Sirițeanu	0744 506 032	Dragoș Nedelcu	0742 109 874	Claudiu Morar	0741 080 043
Cristian Brânzilă	0745 417 591	Lucian Iancu	0742 109 655	Stan Jean Rapa	0742 109 871
Doru Leonte	0742 108 298	Sorin Văluşcă	0744 396 570	Tibor Dallos	0741 278 407
		George Avram	0744 630 976		
		Cătălin Bogdanov	0744 506 064		
		Constantin Vasile	0745 077 017		
		Dorin Cazacu	0745 528 075		
		Cristian Lungu	0745 002 011		

De asemenea, Bunge România furnizează clienților săi:
- prestări servicii de siloz* (recepție, curățare, uscare, depozitare, livrare) - persoană de contact: Bogdan Lăpuște (Iași, telefon mobil 0744 568 157);
- comercializare șrot de floarea-soarelui, șrot de soia și cereale - persoane de contact Adriana Szvercsak (Oradea, telefon mobil 0741 237 002) și Rodica Meiu (Iași, telefon mobil 0743 339 800).

*** Lista silozurilor Bunge și a bazelor partenerilor noștri se poate obține prin intermediul persoanelor de contact din fiecare zonă (EST, SUD, VEST).**

(COM./07.2005)

S.C. DITRE INTERNAȚIONAL S.R.L.

ANGAJEAZĂ

- Tâmplari cu experiență
- Confecționere (mașină de cusut) cu experiență

SE OFERĂ

salarizare avantajoasă, bonuri de masă, transport gratuit.

INFORMAȚII LA

nr. de telefon 0257/216.610 sau la sediul societății, respectiv Zona Industrială N-V, DN7, vis-a-vis de S.C. Laguna Light S.R.L.

(com.07/2005)

Primăria comunei Șicula și Consiliul local Șicula

ORGANIZEAZĂ

în 28 august 2005

ÎNTÂLNIRE cu „Fiii satului”

(com. 2909/2005)

Distribuitor zonal de produse alimentare și băuturi al unor producători lideri naționali

ANGAJEAZĂ:

- **Supervisor**
- **Agenți vânzări**
- **Manipulanți**
- **Operatori calculator**
- **Motostivuitorist**
- **Șoferi livratori**

Cerințe:
- minim studii medii
- cunoașterea pieței locale
- disponibilitate la program prelungit

Se oferă:
- pachet salarial motivant în funcție de performanțe
- mașină serviciu

CV se trimit la fax 0257/279.399 până în data de 8.08.2005.

(6789282)

Primăria comunei Ghioroc

CU SEDIUL ÎN LOCALITATEA GHIOROC, tel: 0257/461.101 și fax 0257/461.425, județul Arad, reprezentată prin primar Mircea Luca

ANUNȚĂ ORGANIZAREA LICITAȚIEI DESCHISE pentru atribuirea prin CONCESIUNE, a serviciului public de alimentare cu apă a comunei Ghioroc și localităților aparținătoare sistemului: Cuvin, Covăsânț, Șiria, Miniș, Păuliș și Barațca.

Delegarea gestiunii serviciului public de alimentare cu apă se face pe o perioadă de zece ani.

Caietul de sarcini și instrucțiunile pentru ofertanți, privind organizarea și desfășurarea procedurii de delegare a serviciului public de alimentare cu apă, se pot obține contracost, zilnic, de luni până vineri, între orele 8,00 și 16,00, de la sediul primăriei din comuna Ghioroc, județul Arad.

Actele doveditoare privind experiența tehnică și managerială a ofertantului, a bonității și capacității financiare, inclusiv cazierul judiciar al operatorului, se regăsesc în caietul de sarcini și instrucțiunile pentru ofertanți.

Ofertele se vor depune la sediul primăriei din comuna Ghioroc, până în preziua licitației, 15.09.2005, ora 16,00.

Durata de valabilitate a ofertei angajate de ofertant va fi de minim 90 de zile.

Deschiderea ofertelor va avea loc la sediul primăriei, în sala de ședințe.

PRIMAR, MIRCEA LUCA (com./07.2005)

Vindem en-gros hârtie albă de ziar (în role mici) **pentru ambalaj.**

Preț avantajos, negociabil în funcție de cantitate.

INFORMAȚII LA
redacția „Adevărul”
B-dul Revoluției nr. 81
sau la telefon 281.797
zilnic între orele 8-16.

---

agriconsilier

management ◇ calitate ◇ resurse

Agriconsilier, firmă de management şi consultanță în domeniul conducerii afacerilor, selectează pentru unul din clienții săi, importantă companie de producție din Arad:

DIRECTOR TEHNIC (Cod DTPA)

Responsabilități:
- Coordonarea tuturor activităților de producție şi proiectare
- Optimizarea utilizării resurselor umane şi materiale
- Implementarea şi respectarea procedurilor companiei

Cerințe:
- studii superioare tehnice (de preferință inginerie mecanică)
- minimum 5 ani experiență de conducere în domeniul prelucrărilor prin aşchiere sau confecțiilor metalice
- capacitate de organizare, spirit de inițiativă, abilități de lider
- cunoaşterea unei limbi străine de largă circulație
- cunoştințe avansate de operare PC

Se oferă:
- pachet competitiv pe măsura poziției de top management
- posibilitatea dezvoltării personale într-un mediu plăcut şi generos

Aşteptăm să ne trimiteți o scrisoare de intenție cu menționarea codului postului solicitat insoțită de CV-ul dumneavoastră la fax. 0257-250525 sau prin email office@agriconsilier.ro la până la 15.08.2005.

(C.A.1367/2005)

S.C. CET ARAD S.A.

SCOATE LA VÂNZARE, PRIN LICITAȚIE, URMĂTOARELE MIJLOACE FIXE

din dezmembrarea Centralei Termice din Moneasa:

▲ tablouri electrice
▲ stație de dedurizare
▲ pompe
▲ compresor
▲ cazane abur
▲ rezervoare combustibil
▲ schimbătoare de căldură
▲ aparat contacurent

LICITAȚIA VA AVEA LOC la sediul centralei din STRADA 6 VÂNĂTORI FN, în data de 30.08.2005, ora 11, și se va repeta în datele de 06.09.2005, respectiv 13.09.2005, în caz de neadjudecare.

Mijloacele fixe pot fi văzute la Centrala din Moneasa, în perioada 22.08.2005-26.08.2005, între orele 10-13.

Relații suplimentare se pot obține la telefon 0257/307.459 (Birou Patrim-Adm.)

(șom./07.2005) Director general - Ing. Lucian Barniciu

S.C. Tehnodomus S.A.

Angajează str. Petru Rareș nr. 28, Grădiște

- **Șef macanizare**
- **Magazioner**
- **Tâmplari-binale**
- **Zidari**
- **Zugravi**
- **Dulgheri**
- **Sudori**
- **Lăcătuși**
- **Muncitori necalificați**

Informații: tel: 276.775; 276.613; 276.618 (6789281)

AGENȚII DE PUBLICITATE ALE ZIARULUI *ADEVĂRUL* ÎN JUDEȚUL ARAD

ANUNȚURILE se primesc în regim de urgență și pot să apară în ziarul ADEVĂRUL de a doua zi. TEL. 280.904

SEBIȘ
Radio „21” Sebiș
❐ **Parcul Libertății 1 A**
❐ **Tel/Fax 311.067**

LIPOVA
S.C. ELCOTRANS S.R.L.
❐ **Str. Bălcescu 16,**
❐ **Telefon 563.180**
Fax 563.091
❐ **Program 7,30-15,30**

NĂDLAC
„GYURIAN”
❐ **agent publicitar**
Gyurian Bohuslav
❐ **Telefon 0726.677.055**
❐ **str. Griviței Nr.76**
❐ **Program non-stop**

GURAHONȚ
❐ **Agent publicitar**
Alexandru Herlău
sunt arondate comunele: Dieci, Almaș, Brazii, Gurahonț, Pleșcuța, Vârfurile, Hălmagiu, Hălmăgel
❐ **Telefon 316.070**
❐ **Str. Gelu Ranoiu nr. 18**
❐ **Program permanent**

VÂRFURILE (Măgulicea)
❐ **Telefon 318.442**

CHIȘINEU CRIȘ
Mag. S.C. VOLTA S.R.L.
(lângă Piața Obor)
❐ **Agent publicitar**
Vasile Balint
❐ **Telefon 0723.357.013**

SÂNTANA
Bibliotecă
❐ **Agent publicitar**
Al. Victoria
❐ **Telefon 462.018;**
0745.200.955
❐ **Program 8,00 - 15,00**

PÂNCOTA
S.C. ELIDOR
❐ **Agent publicitar**
Cristina Mihăicuța
❐ **Telefon 466.213**
❐ **Str. T. Vladimirescu 34**
❐ **Program 8,00 - 15,00**

INEU
Primăria orașului Ineu
❐ **agent publicitar**
Carmen Țole
❐ **Telefon 0744.690.446**
❐ **Program 8,00 - 15,00**

VINGA
A.F. „3+1” - Stația CFR Vinga
❐ **Agent publicitar**
Dupța Petru Francisc
❐ **Tel. 0742.009.934**

ÎNCHIRIEM - VINDEM

BIROURI, DEPOZITE, SPAȚII FRIG -PRODUCȚIE/ DEPOZITARE

Spațiile se pot modula la dimensiunile solicitate

UTILITĂȚI: APĂ, GAZ, CURENT, CANALIZARE, INTERNET, TELEFON, LINIE CF.

La cumpărare se asigură suport pentru obținere de finanțare, sau acceptăm plata în rate.

Contact: d-l VINCZE LADISLAU tel.: 0722-253.173

(c.790/2005)

S.C. COLLNAGO S.R.L.

PÂNA LA 31 AUGUST!

PREȚURI PROMOȚIONALE!!!

12345
1234582
Doar 91 RON
910 000 lei
Plata și în rate

Doar cu noi puteți economisi pâna la 15 RON (150.000 lei) / calorifer

Firma execută și verificări metrologice pentru contoare de apă pentru apartament

Administratorii de asociații sunt aşteptați la consultație

Informații la Tel.: 255.274 sau 0723/343.976 LUNI - VINERI: 10.00 - 17.00

Telefoanele noastre apar zilnic la rubrica telefoane utile din ziarul Adevarul

Noi suntem soluția economiilor dumneavoastră!

(C.A.1367/2005)

Achiziționăm cereale!

GRÂU PANIFICAȚIE: PREȚ 2900 LEI la STAS
ORZ: PREȚ 2000 LEI la STAS CALITATE: 14% umiditate; 2% corpuri străine; 62 kg/ha
ORZOAICĂ: PREȚ 2600 LEI 14% umiditate; 4% corpuri străine; 65 kg/ha
GRÂU FURAJ: PREȚ 2100 LEI 14% umiditate; 3% corpuri străine; L 72% kg/ha
PORUMB: PREȚ 2500 LEI 14% umiditate; 2% corpuri străine

DUS ÎN BAZA FNC ARAD, STR. TURDEI NR. 1 și ȘIMAND.

Telefon 271.712; 0743-071.168; 0745-011.564; 0742-513.840. (com.07/2005)

ANIVERSĂRI

Pentru cea mai bună mamă
VETURIA COCIȘ
din Arad, la împlinirea frumoasei vârste de 72 ani, fiul cel mare cu familia,îi urează
„LA MULȚI ANI!",
sănătate, fericire, viață lungă și tot binele din lume. (25407)

VÂNZĂRI APARTAMENTE O CAMERA

Vând apartament 1 cameră, zonă centrală, gresie, faianță, 25.000 Euro. Telefon 0766.722.173. (24765)

Vând apartament 1 cameră, etaj 2, 50 mp + boxă, UTA, 25.000 Euro, negociabil. Telefon 243903; 0740.933.667; 0745.135.555. (24960)

Vând garsonieră super amenajată Micălaca-Mioriței 4/4, 15.500 EU. Telefon 0741.968.780. (24907)

Vând garsonieră, Micălaca, 16.000 Euro. Telefon 0727.982.469; 0257/282811. (25377)

Vând garsonieră, str. Bușteni, bloc A, etaj 3. Telefon 0257/212099; 0744.828.934. (25356)

Vând garsoniere, zona UTA, amenajate la cheie, mobilate și utilate, la doar 12.000 Euro. Telefon 0744.841.105. (25399)

Vând apartament una cameră, str. Avrig. Telefon 0723.308.286; 338544. (24767)

Vând apartament 1 cameră în Grădiște. Telefon 0744.167.595. (25003)

Vând garsonieră, confort I, zona Miorița, etaj intermediar, preț 18.500 Euro, negociabil.Telefon 0722.349.092; 259090. (25454)

Vând apartament 1 cameră toate îmbunătățirile (lux), 16.800, Podgoria. Telefon 0745.420.548. (24587)

VÂNZĂRI APARTAMENTE DOUĂ CAMERE

Vând apartament 2 camere toate îmbunătățrilie, A. Vlaicu (Lebăda). Telefon 0745.261.530; 246494. (24601)

Vând apartament 2 camere, Calea Romanilor, preț negociabil. Telefon 0722.315.202. (24755)

Vând apartament 2 camere etajul 4, Micălaca-Miorița, gresiat total, bucătărie mare mobilată, 25.000 EU. Se acceptă credit. Telefon 279718, 0744.542.931. (25302)

Vând apartament 2 camere, decomandate, B-uri, Vlaicu, 30.000 Euro. Telefon 0257/282811; 0727.982.469. (25377)

Vând apartament 2 camere, decomandat, parter, str. T. Vladimirescu, 41.000 Euro. Telefon 0257/212099; 0744.828.934. (25356)

Vând apartament 2 camere, central, parter, Legea 112, renovat, informativ 33.000 Euro. Telefon 0722.294.842. (24623)

Vând apartament 2 camere confort III, Vlaicu, garaj (ne)mobilat, ocupabil imediat, 25.000 EU negociabil. Telefon 229502, 0744.175.465. (25319)

Vând apartament 2 camere în Arad str. T. Vladimirescu, etaj IV. Telefon 234407, 0357-405042, 0746.260.358. (24789)

Vând apartament 2 camere, semidecomandat, semimobilat, termopan, lavabil, ușă metal, contorizare apă și căldură, proaspăt zugrăvit, etaj 6/8, Micălaca, bloc 102. Telefon 0723.388.537. (24392)

Persoană fizică, vând apartament 2 camere, malul Mureșului, Calea Romanilor, în casă cu 4 apartamente (asociație). Telefon 0746.864.060. (24878)

Vând 2 camere Vlaicu, Poetului, etaj 2, zonă liniștită, confort I, mobilat și utilat, 32.000 EU. Telefon 0722.257.409; 213192, 0741.253.364. (24566)

Vând (schimb) apartament 2 camere, etaj intermediar în Vlaicu, la I-uri, decomandat, parchet, preț 32.500 Euro, negociabil, cu apartament 1 cameră Vlaicu plus diferență. Telefon 259090; 0722.349.092. (25454)

VÂNZĂRI APARTAMENTE TREI CAMERE

Vând apartament 3 camere decomandat, 86 mp, etaj 10, mici modificări, 30.000 EU. Telefon 273814. (24683)

Vând apartament 3 camere, Poetului, 90 mp, vad comercial bun, 38.500 Euro, negociabil. Telefon 0745.135.555. (24960)

Vând apartament 3 camere, decomandat, Micălaca, 34.500 Euro. Telefon 0727.982.469; 0257/282811. (25377)

Vând urgent casă + grădină lângă drum, front stradal 35 ml, str. Cetății, nr. 4, Aradul Nou. Telefon 0745.862.042; 287773. (24701)

Vând casă cu teren aferent circa 2.500 mp, Arad, zona Boul Roșu, 315.000 Euro. Telefon 0257/283632; 0722.464.674. (24732)

Vând imobil (fost Abator) + 500 mp grădină, str. Tulnic nr. 2/A, Sânicolau Mic. telefon 0744.646.967. (24798)

Vând casă cu grădină, anexe, baie, curent trifazic, preț negociabil. Nădlac, telefon 473241. (24822)

Vând casă, Măderat, grădină mare, preț la vedere. Telefon 467388. (24605)

Important

La solicitarea celor interesați publicăm și fotografiile (alb-negru) aferente anunțurilor de vânzări case, mașini sau apartamente.

Vând apartament 3 camere, zona 300, decomandat, amenajat, 46.000 Euro. Telefon 0727.982.469. (25377)

Vând apartament 3 camere Vlaicu, pe principală, confort I, decomandat, etaj 2, 35.800 EU. Telefon 228411. (24454)

Vând apartament 3 camere 112 mp, str. Horia, etaj I, 43.800 EU. Telefon 228411. (24454)

Vând apartament 3/4 camere, complet renovat, bloc nou, 59.000 Euro. Telefon 0722.294.842. (24623)

Vând apartament 3 camere, Miorița, str. Simion Pop, parțial amenajat, preț 38.000 Euro. Telefon 0744.566.708. (24860)

Vând apartament 3 camere, Micălaca 700, et. IV, bucătărie mare, renovat, contorizat, acces interfon, preț negociabil la vedere. Telefon 0744.617.998. (25455)

Vând urgent apartament 3 camere, et. III, Vlaicu. Telefon 289030, seara. (25449)

VÂNZĂRI APARTAMENTE PATRU CAMERE

Vând apartament 4 camere, geamuri și balcon termopan, finisaj deosebit, mobilat parțial, aer condiționat, în zona Polivalentă, bloc 43, ap. 43, etaj 10, preț 57.120 Euro. Telefon 0741.150.010. (24798)

Vând apartament 4 camere, central, etaj 1, 180 mp + garaj + anexe, 100.000 Euro. Telefon 0745.135.555. (24960)

Vând apartament 4 camere, decomandat, cu garaj, 39.000 Euro. Telefon 0727.982.469. (25377)

Vând apartament 4 camere, zona I-uri, Vlaicu, 130 mp, 48.000 Euro. Telefon 0727.982.469. (25377)

Vând 4 camere în asociație, decomandate, 114 mp, parter înalt, climă, bun locuință sau birouri, 98.000 EU, zona Milea. Telefon 0722.257.409; 253364, 0741.253.364. (24566)

VÂNZĂRI CASE

Vând casă trei camere, dependințe, curte, grădină, în LIPOVA. Telefon 229666, 0746.244.653; 0743.138.536.

Vând casă în Arad, suprafața totală 400 mp, 5 camere, baie, gaz, intrare auto, 42.000 EU negociabil. Telefon 0744.818.040. (24599)

Vând casă, sat Bodrogul Nou, nr. 46. Relații telefon 413279; 0720.085.276. (24757)

Vând casă mare, de cărămidă, 5 camere, 2 bucătării, în arad, cu 1.400 mp grădină. Telefon 0742.575.252. (24929)

Vând casă central, deosebită, cu dotări. Telefon 256279, 0727.767.510, 0743.108.066. (24923)

Vând casă 4 camere, 1.100 mp, Pârneava, toate utilitățile, 85.000 Euro, negociabil. Telefon 0745.135.555; 0740.933.667. (24960)

Vând casă 4 camere, Poetului, 350 mp, pretabil vad bun comercial, 40.500 Euro, negociabil. Telefon 0740.933.667; 0745.135.555. (24960)

Vând vilă construcție nouă D+P+E suprafața construită 420 mp, living 70 mp, bucătărie, 4 dormitoare mari, 2 băi mari, (3 spații demisol) garaj, termopane, marmură, parchet, gresie, faianță, tip occidental, curte cu pavele, grădină cu gazon și pomi, Vlaicu, str. Turdei, nr. 1; 220.000 Euro. Telefon 0724.090.194; 0741.234.774. (25006)

Vând casă pentru demolat, în localitatea Cicir. Telefon 0726.232.102, 0722.739.886. (25296)

Vând casă 3 camere, bucătărie, baie, mansardă,. grădină, curte comună 1 vecin, Radna, str. Pompierilor nr. 12, stare foarte bună, preț 15.000 Euro. Telefon 0742.070.683; 0721.583.110. (24019)

Vând casă în Vlaicu, str. Școalei, ideal privatizare, 50.000 Euro. Telefon 0257/212099; 0744.828.934. (25356)

Vând casă mare, în Radna, teren 1.035 mp (sediul Urbiserv), 45.000 Euro. Telefon 0257/212099; 0744.828.934. (25356)

Vând casă 5 camere, Pârneava, 350 mp, toate utilitățile, intrare auto, 61.000 EU. Telefon 228411. (24454)

Vând casă în Curtici, str. Cloșca, nr. 12, zonă liniștită, suprafață locuibilă 100 mp. Telefon 0257/464876; 0726.253.421; 0741.093.776. (24685)

Vând vilă P+1+M în roșu, teren 1000 mp, fs 17 m, zona Intim, preț negociabil 120.000 EU. Telefon 251261. (25289)

Vând casă, Micălaca, 450 mp, 3 camere, baie, bucătărie, curte betonată, acces auto, aer condiționat, încălzire centrală gaz, ocupabilă imediat. Telefon 0744.784.072. (25455)

Vând casă Legea 112 fără probleme, cu 740 mp, în Aradul Nou (Complexul de Vile SAN REMO), formată din 2 camere, baie mare (jacuzzi), ultramodernă (termotecă, tâmplărie), cu mobilă, cu tot confortul, preț 65.000 EU. Telefon 0722.341.964. (25014, 015)

Vând casă Păuliș, teren aferent 2.750 mp, poziție interesantă. Telefon 0722.380.321. (24885)

Vând casă P+M, Sinicolaul Mic, 4 camere, bucătărie, 2 băi, încplzire termotecă, termopane, parchet, gresie, faianță, garaj, suprafață 150 mp, locuibil, preț 110.000 Euro, negociabil. Telefon 0742.059.252; 259726. (24887)

Vând imobil 3 camere, parter înalt, neamenajat, Piața Catedralei, accept variante schimb, 35.000 E. negociabil. Telefon 0722.986.692. (24888)

Vând vilă Grădiște, arhitectură deosebită, jacuzzi, alarmă, ultramodernă, 560 mp teren, termopan. Telefon 0722.257.409; 213192, 0741.253.364. (24566)

Vând casă 3 camere, dependințe, grădină, 4000 mp, cu 3400 Euro, în Sintea Mică. Telefon 0788.706.041; 264900. (25259)

Vând vile la cheie în zona pădurice D+P+E+ mansardă, teren 560 mp cu 120.000 Euro și în zonă ultracentrală D+P+E, teren 380 mp, cu 140.000 Euro. Aștept agenții. Telefon 0722.974.460; 0741.043.386. (25259)

Vând casă în Curtici, str. Primăriei, nr. 52. Telefon 465261. (25414)

Vând cameră, 39 mp, la curte, cu Legea 112, bun pentru privatizare. Informații telefon 0740.362.492 sau Calea Timișorii, nr. 49. (25457)

Vând casă mare 6 camere, 2 bucătării, 2 garaje, apă, gaz, prister, amenajată, suprafață 900 mp, Legea 112 (2006), preț 70.000 Euro, negociabil. Telefon 259090; 0722.349.092. (25454)

Vând casă cu grădină în Șofronea, s.t. 1.000 mp, utilități, preț 45.000 Euro.Telefon 259090; 0722.349.092. (25454)

Vând împreună 2 case, Grădiște, fiecare 3 camere, baie, bucătărie, garaj, anexe, 620 mp. Telefon 0741.202.268. (25478)

Vând casă 3 camere + dependințe, Giordano Bruno, nr. 38, preț 26.500 EU. Telefon 0745.420.548. (24587)

VÂNZĂRI SPAȚII

Vând sau închiriez în CLUJ, total sau pe nivele, IMOBIL P+8, în ZONĂ INDUSTRIALĂ, cu parter amenajat cu BIROURI și DEPOZIT + 8 nivele neamenajate (1 nivel = 350 mp), toate utilitățile + acces CFR în Cluj, pe Calea Baciului nr. 2-4, la ieșirea spre Zalău. Informații la telefon 0722.249.470. (24353)

VÂNZĂRI TERENURI

Vând 1500 mp teren în Stațiunea Moneasa. Telefon 0722.247.941. (24046)

Vând teren intravilan 1500 mp, la 15 EU/mp, Grădiște, lângă Protecția Plantelor. Telefon 0722.295.928. (24757)

Vând 720 mp, în Sântana, apă curentă, plan construcție, gaz stradal, 6.000 EU negociabil. Telefon 0744.154.137. (24645)

Vând loc de casă în Pâncota, suprafața 2800 mp. Telefon 0723.384.505. (24994)

Vând 2 terenuri intravilane Calea Timișoarei, nr. 201-203, cu toate utilitățile, 750 mp fiecare, preț 75 EU/mp. Telefon 0722.193.319. (25276)

Vând urgent pământ intravilan 1,76 ha în comuna Felnac, la șosea, toate utilitățile, preț 36.000 EU. Telefon 0744.167.595. (24999)

Vând loc de casă în Aradul Nou, spre Zădăreni, 375 mp. Telefon 0722.226.403. (24375)

Vând teren intravilan, Vladimirescu, 5.000 mp, 71 ml front stradal. Telefon 0727.982.469. (25317)

Vând 12 ha teren arabil, Cruceni, 1.200 Euro/ha. Telefon 0727.982.469. (25317)

Vând teren intravilan, în Zimandul Nou, 10.000 mp, 5.8 Euro/mp, negociabil. Telefon 0257/212099; 0744.828.934. (25356)

Vând teren intravilan vis-a-vis de Hipodrom, 21.400 mp, FS 68 ml și 10.000 mp, FS 53 ml. Telefon 0744.828.934; 0257/212099. (25356)

Vând teren intravilan, în Micălaca, 500-600 mp, FS 18 ml, cu toate utilitățile stradale. Telefon 279670. (25379)

Vând teren arabil, 10 ha, Secusigiu, aproape șosea, 900 Euro/ha. telefon 0727.982.469. (25425)

Vând teren, zona Sere-Grădiște. Telefon 0744.700.401. (24869)

Vând 100.000 mp la șoseaua Arad-Nădlac, fs dublu, asfaltat, pe colț, curent, gaz pe teren, bun cartier rezidențial, variante, 3,6 EU/mp. Telefon 0722.257.409; 253364. (24566)

Vând loc de casă Grădiște, str. Trenului, 640 mp. Telefon 218398. (24804)

Vând 7.600 mp intravilan, centură (lângă 6 Vânători), FS 90 ml, posibilitate mai mult, utilități în apropiere, preț bun. Telefon 213192; 0722.257.409; 0741.253.364. (24566)

Vând loc de casă (agrement), comuna Păuliș, negociabil. Telefon 287308. (25392)

Vând loc de casă, Bujac, 540 mp, împrejmuit gard lemn, 23.000 Euro. Telefon 0724.270.186. (25461)

Vând teren intravilan în Șofronea suprafață 1.000 mp, fs.30 ml. utilități, preț 25 Euro/mp. Telefon 259090; 0722.349.092. (25454)

Vând 2 parcele teren intravilan Șofronea suprafață 2500 mp,/ parcelă, preț 10 Euro/mp, utilități și 3 ha extravilan, preț 5 Euro/mp. Telefon 259090; 0722.349.092. (25454)

VÂNZĂRI AUTO

Vând Dacia papuc 1304, motor VW 1,6 DTi, carosat cu al. Telefon 0745.556.624. (24515)

Vând VW Passat Kombi Diesel, 5% consum, numere noi, PF, impecabil, 2.650 Euro. Telefon 0723.045.296. (24823)

Vând BMW, an 1987, numere noi, impecabil, 1.550 Euro. Telefon 0723.045.296. (24823)

Vând camion Mercedes 917, numere noi, an 1997, impecabil, 17.900 Euro. Telefon 0742.199.780. (24823)

Vând Dacia 1310 stare foarte bună, 1996, preț 1.600 EU negociabil. Telefon 0744.154.137. (24645)

Vând automobil mixt TV 14 FA, negociabil. Târnova, nr. 736. Telefon 0743.012.696. (24564)

Vând autoturism Renault 19, an fabricație 1991. Telefon 353410. (24597)

Vând Opel Agila fabricat august 2002, toate taxele achitate, nerulat în țară, stare impecabilă, 5.450 EU negociabil. Telefon 0720.278.550. (24693)

Vând Audi A4 TDI 2001, Combi, dotări full, înmatriculat. 11.900 EU. Telefon 0724.523.949. (24702)

Vând șenilar buldozer românesc cu lamă S 650, tractor românesc de 33 CP, în două pistoane, cu încărcător cupă, an 1987 și un Fiat de 45 CP, stare bună de funcționare, aduse din import. Telefon 0744.552.140. (24679)

Vând furtun gaze Carter pentru motor 1,6 benzină Audi A4, A3, negociabil. Telefon 0722.315.202. (24755)

Vând Opel Corsa, an 2001, benzină, negociabil. Telefon 0722.315.202. (24755)

Vând BMW 520 D, an 08/2000, recent adus în țară, preț 12.500 Euro. Informații la telefon 0740.187.108. (24735)

Vând VW Polo TDI (motor pompe diuze), an 2001, negociabil. Telefon 0722.315.202. (24755)

Vând Dacia 1310, preț 1.400 Euro, negociabil. Telefon 0743.124.707. (24787)

Vând Volkswagen Passat, 2002, TDI, înmatriculat recent, toate opțiunile, 9.400 Euro. Telefon 0744.639.763. (24846)

Vând motor Mazda 626, compresor Diesel + cutie, 1992, 550 Euro. Telefon 0722.353.495. (24966)

Vând Opel Ascona, stare perfectă funcționare, 1.000 EU negociabil. Telefon 240058, seara. (25249)

Vând microbuz Mercedes 207 D, ușor avariat, preț negociabil. Telefon 0742.935.023. (25304)

Vând tractor U650M + combinator, stare bună de funcționare, preț negociabil, la vedere. Detalii la telefon fix 418344; mobil 0722.241.600. (25348)

Vând 4 jenți noi aluminiu „Allesion Promotion Sport" 7Jx15, 5 prezoane pentru Audi, Golf, Skoda Octavia, Fabia, Seat, Toyota, Passat, Polo, Rover, 125 Euro bucata. Telefon 0745.542.041. (25264)

Vând opel Omega Caravan, benzină, 2.000 cmc, 1991. telefon 0740.252.877. (25425)

Vând tractor 650, plug, disc 3,4, semănătoare porumb, prășitoare, tocătoare tulei CSU, aparat ierbicidat. Telefon 0744.902.057. (24920)

Vând VW Golf IV, an 2001, benzină, 1600 cmc, climă, electric, ESP, 9650 Euro și VW Polo, an 2001, benzină, 1000 cmc, consum 4 lt.%, 4 airbag, 7.150 Euro. Telefon 0721.625.517. (24883)

Vând Dacia papuc 1992, acoperită cu aluminiu, 60.000.000 lei sau schimb cu tractor mic. Telefon 319089; 0723.072.730. (24569)

Vând cilindru Jawa 175 lanț distribuție manetă accelerație, neuzate. Telefon 0745.542.041. (25264)

Vând Golf TDi 2002, 9200 Euro; Matiz, climă; Renault Megane 2003, climă. Telefon 0727.590.038. (25400)

(Continuare în pag. 14) ➛

Program ADEVĂRUL Cotidian independent Arad

MICA PUBLICITATE tel. 210.775 luni-vineri 8^{00}- 19^{00} *sâmbătă închis* duminică 9^{00}- 12^{00}

ANUNȚURILE DE DECES SE PUBLICĂ GRATUIT.

MARE PUBLICITATE tel/fax 280.904 luni-vineri 8^{00}- 19^{00} *sâmbătă închis* duminică 9^{00}- 12^{00}

(Urmare din pag. 13)

Vând escavator Atlas 1302, în stare foarte bună; buldo escavator JKB; plug cu trei capuri și mașină de scos sfecla cu 2 rânduri. Telefon 278284; 0724.403.334. (24331)

Vând Mercedes C200, an 2002, CDI, consum 5,5%, cmc 2.100, full option, genți aluminiu, impecabil, preț 19.500 Eu. Telefon 0742.070.683, 0721.583.110. (24551)

Vând autoutilitară RABA 8,5 tone, an 1989. Informații 312909. (25388)

Vând tractor U-650, remorcă, plug, met. Telefon 457604. (268, Lipova)

Vând Jeep marca GMC Buik, an 2003, benzină, stare nouă. Telefon 0723.375.000. (25362)

Vând Dacia Break 1410 TLX, gri metalizat, stare foarte bună, verificare reovienetă, an 1991, preț 1200 Euro. Telefon 0742.902.683. (25437)

Vând Audi A4, 1,9 TDi, Diesel, an 2001, full option, 10.500 Euro. Telefon 0726.350.189. (24718)

VÂNZĂRI ELECTRO

Vindem CASE MARCAT, CÂNTARE, I. L. CARAGIALE nr. 22. Telefon 272727; 282829; 0745.520.497. (23331)

Vând CASE MARCAT FISCALE, CÂNTARE ELECTRONICE, str. STÂNJENEL 6. Telefon 279702; 0745.395.107; 0722.707.432; 0788.737.342. (25440)

vindem CASE MARCAT FISCALE, CONSUMABILE, CÂNTARE ELECTRONICE, str. VICENȚIU BABEȘ nr. 22A. Telefon 211211, 0742.352.277; 0788.352.277. (23945)

Numai noi vindem în rate FĂRĂ DOBÂNDĂ: TV, MAȘINI SPĂLAT, ARAGAZE, COMBINE FRIGORIFICE, LĂZI, CONGELATOARE, FRIGIDERE. Reducere la plata cash. Telefon 259339, 563027, 0744.706.321. (24997)

Vând ladă frigorifică 4-5 sertare, stare perfectă. Telefon 0745.787.388. (25436)

VÂNZĂRI DIVERSE

vând BOLȚARI TERMOIZOLANȚI beton și zgură cărămidă, omologați, diferite dimensiuni și STÂLPI ORNAMENTALI 0,80 cm, la cele mai mici prețuri. Telefon 283683, 0722.621.600, 0722.870.752. (18907)

Vând 40 mc BCU preț 2.000.000 lei/mc. Informații telefon 0722.991.169. (24305)

Vând LEMNE FOC, tăiate, 700.000 lei/mc. Telefon 278583. (24714)

Vând LEMNE FOC, NISIP, BALAST, SORT, la domiciliul clientului. Telefon 214415, 0745.003.019. (2449, 484)

Vând NISIP, BALAST, SORT, la domiciliul clientului. Telefon 0745.003.018. (2449, 484)

Vând NISIP, BALAST, LEMNE FOC la domiciliu. Telefon 0740.120.697. (24608)

Vând garaj str. Banu Mărăcine, 2.700 EU negociabil. Telefon 0744.784.910. (24580)

Vând PAVAJ, BORDURI. Reduceri luna iulie. Telefon 0724.391.074; 0741.044.599. (24583)

Vând pavaj folosit, stare bună. Telefon 0724.391.074. (24583)

Vând sufragerie „Luxor". Telefon 261.397; 0722/583.436.

Vând birou nou și pentru calculatoare; dulap de haine; bibliotecă; mobilă de bucătărie și corpuri de bucătărie. Telefon 0744.552.140. (24679)

Vând OȚEL BETON OB și PC (striat), 17.000 lei/ kg, str. Independenței nr. 7 (Bujac). Telefon 273785, 0745.066.840. (23917)

Vând LEMNE FOC tăiate, esență tare, 70 lei/mc. Telefon 278436; 0740.774.642. (24727)

Vând colțar extensibil; covor 3/4 și scuter Mallaguti. Telefon 241497; 0745.521.322; 0741.026.284. (Ag. UTA, 998)

Vând dormitor stejar, compus din pat, dulap, comodă și două noptiere. telefon 0744.616.313. (24828)

Vând CIMENT Aleșd, 185.000 lei/sac. Transportul inclus. Telefon 0788.423.736. (24855)

Vând convector de gaz, la coș și instant pentru baie. Telefon 0742.575.252. (24929)

Vând NISIP, BALAST, SORT, la domiciliul clientului. Telefon 255672; 0744.987.273. (24940)

Vând LEMNE FOC, NISIP, BALAST, SORT, domiciliul clientului. Telefon 214535; 0742.749.698. (24957)

Vând convenabil familii de albine. Telefon 0741.071.459 sau 0746.174.481. (24969)

Vând NISIP, BALAST, SORT, la domiciliul clientului. Telefon 255672, 0742.288.330. (25256)

Vând convenabil baloți lucernă, paie, domiciliul clientului. Telefon 0744.633.584, 536388. (24853)

vând DETECTOARE RADAR, performante. Ofer garanție. Telefon 0722.806.980. (24922)

Vând televizor, video, microunde, laptop Pentium II, calorifere vitrină, masă. Telefon 279582. (24964)

Vând mașină tăiței profesională cu rafturi și site. Telefon 0744.635.110. (Ag. Sântana, 237)

Vând 21 tone grâu, producție 2005, comuna Macea. Telefon 536178. (25412)

Vând 80 oi mame. Telefon 0257/536592, macea sau 0746.093.076. (25422)

Vând BOLȚARI cal. I-a, 14 modele, toate dimensiunile, prețuri negociabile. Telefon 0745.634.885. (10574)

Vând NISIP, BALAST, la domiciliu, preferabil 3 mc. Telefon 0741.679.475. (24109)

Vând DEȘEURI din PAL, foarte avantajos. Telefon 233340; 0727.796.024. (24853)

Vând căței Schnauzer Uriaș, negru, cu pedigree, vaccinați, deparazitați. Telefon 250461; 0727.848.213. (25335)

Vând lucernă. Informații telefon 0257-514349. (25305)

Vând hrană uscată câini, furaje granulate, import Ungaria, tâmplărie PVC, rulouri, jaluzele. Telefon 253589. (c. 559)

Vând sisteme de securitate și automatizare, preț convenabil. Telefon 0788.406.143. (24902)

vând SALTELE NOI, orice dimensiune, preț convenabil. Telefon 218991. (24902)

Vând INSTRUMENTE MUZICALE, AUDIO, accesorii, toate din import. Telefon 0788.406.144. (24903)

Vând mobilă sufragerie, lemn masiv, furnir nuc, model anii 40-50, 5 comp. dulap patru uși 200x210x57. Telefon 0746.864.060. (24878)

Vând BOLȚARI executați la vibropresă, 300x250x200, 16.300 lei/buc; mc 1.100.000; rezistență parter + 2 etaje. Telefon 0722.381.750; 0257/281197. (24632)

Vând BALAST, NISIP, SORTURI, la domiciliul clientului. telefon 0745.272.375. (24631)

Vând CALORIFERE FONTĂ. Informații telefon 219373.

Vând ușă nouă din tablă de 4mm, 2m x 0,70m cu toc și 2 yale, sub prețul fabricației. Telefon 0745.542.041. (25395)

Vând menghină nouă pentru țeavă 0-2 țoli, sub preț magazin. Telefon 0745.542.041. (25395)

Vând o vacă, prima fătare, bună de lapte, preț negociabil. Telefon 287308. (25392)

Vând lăzi pentru albine, dadant. Telefon 212832 sau 0723.587.853. (35313)

Vând țiglă din demolări, preț negociabil. Informații telefon 288137. (25381)

Vând pult cu vitrină 2 vitrine verticale, noi, cu spoturi sub preț fabricație. Telefon 0745.542.041. (25264)

Vând BALAST, NISIP, SORT, la domiciliul clientului cu RABA 16 tone. Telefon 0741.219.050. (25360)

Vând MAȘINĂ SURFILAT covoare plus fir. Telefon 0745.004.636. (25459)

Vând brad și palmier. Telefon 0257-351580. (25377)

Vând NISIP, BALAST, ȘORT, la domiciliul clientului. Telefon 243910, 0744.314.607. (25465)

CUMPĂRĂRI TERENURI, IMOBILIARE

Cumpăr teren agricol în zonele: Zimandul Nou și Sântana, în asociațiile Scânteia, Utviniș, Romgera. Telefon 0746.424.713, 0744.905.202. (24604)

Cumpăr garsonieră, apartament, indiferent etajul, zona, probleme. Telefon 0744.542.931; 279718. (25302)

Cumpăr apartament la casă Pârneava 2-3 camere, proprietate, cu utilități. Telefon 285814, 0723.514,819, 0745.654.473. (25274)

Cumpăr loc de casă 500 - 1000 mp. Telefon 0723.388.267. (25275)

CUMPĂRĂRI AUTO

Cumpăr microbuz T4, Caravelle, Transporter, persoane, ofer preț bun, plata imediat.Telefon 0746.992.300.0721.838.968. (1002, UTA)

CUMPĂRĂRI DIVERSE

Cumpăr pene de gâscă vechi și noi. Telefon 210480. (24606)

Cumpăr pene vechi și noi. Telefon 0746.491.169. (24651)

Cumpăr pene vechi și noi. Telefon 280990, 0745.983.893. (24651)

Cumpăr pene vechi și noi, preț foarte bun. Telefon 0741.689.068. (24650)

Francik Gherman cumpără obiecte vechi de anticihitate: tablouri, mașini de scris, statuete de bronz, mașini de cusut, meteoriți, etc., ofer 30.000 - 40.000 EU. Telefon 0747.691.422. (24781)

Cumpăr mărci germane, șilingi, lire italiene. Telefon 240990; 0721.512.555. (25406)

LOCURI DE MUNCĂ

Angajăm PATISER CU EXPERIENȚĂ. Telefon 256110. (25464)

SC angajează BRUTARI și PATISERI, cu experiență. Telefon 211210. (24345)

Angajăm BĂIAT cu studii superioare, cunoștințe operare PC. Telefon 0722.292.559. (24728)

Angajăm MECANIC AUTO pentru firmă transport, punct lucru SOCODOR. Telefon 0747.118.605; 0727.220.805. (24901)

SOCIETATE COMERCIALĂ angajează LUCRĂTOR CONTABIL și LUCRĂTOR COMERCIAL, fete. Se cere liceu + experiența în evidența primară. Telefon 270079. (25028, 25351)

SOCIETATE COMERCIALĂ angajează MUNCITORI NECALIFICAȚI. Telefon 270079. (25028, 25351)

Angajez SPĂLĂTOR AUTO, salar atractiv. telefon 0742.558.186. (25370)

CASĂ SCHIMB VALUTAR angajează TINERI pentru postul de CASIER VALUTAR. Telefon 0788.452.597. (25408)

Angajăm MUNCITORI cu experiență pentru TÂMPLĂRIE PVC. Telefon 0721.288.570. (Ag. UTA, 1030)

Angajăm CONFECȚIONERE cu experiență și TĂIETOR ȘPĂNUITOR sală croi. Str. Artileriei, Poarta 2 Aris. Telefon 256585. (24568)

FIRMĂ CONSTRUCȚII angajăm INGINERI CONSTRUCTORI și MAIȘTRI. Telefon 0257-251311, 0788.302.675. (24828)

Salon înfrumusețare caută COAFEZĂ. Informații telefon 0745.787.388. (25436)

SMART OFFICE angajează ABSOLVENȚI, BARMANI, OSPĂTARI, ELECTRICIENI. Telefon 0357-407245, 0722.875.255. (c, 1375)

Angajăm VÂNZĂTOARE pentru ALIMENTARA NON STOP. Rugăm seriozitate. Telefon 280809. (24906)

COMPANIE MULTINAȚIONALĂ caută COLABORATORI, program flexibil, venituri deosebite. Relații zilnic, telefon 0788.154.661. (24926)

Angajăm VÂNZĂTOARE ALIMENTARA NON STOP, Piața Romană; condiții de salarizare atrăgătoare. Telefon 0744.703.748. (25347)

SOCIETATE COMERCIALĂ angajează PERSONAL calificat, necalificat pentru TÂMPLĂRIE PVC. Telefon 210280, 0723.611.936. (25345)

SC angajează MUNCITORI pentru DEBITAT BUȘTENI. Punct lucru ȘIRIA. Informații telefon 0721.353.941. (Ag. Pâncota, 215)

SHERIFF SECURIT angajează urgent AGENȚI PAZĂ. Salariu atractiv. Telefon 0722.607.002. (25324)

Angajez ȘOFER DISTRIBUȚIE și MANIPULANȚI. Telefon 0744.787.549. CV la fax 0257-212100. (25290)

SC „WEST EUROTRANS" SRL angajează VULCANIZATOR, MECANIC AUTO, cu experiență minim 5 ani. Cei interesați să trimită CV fax 0257/468538. Informații mobil 0723.677.666. (Ag. UTA, 991)

ESTTRANSCONSTRUCT angajează CONTABILĂ, experiență minim 1 an, posesoare carte muncă, cunoștințe operare PC. Relații Calea Radnei, 262 A. (25011)

Angajăm PERSOANĂ cunoscătoare limba italiană, operare calculator, experiența logistică constituie avantaj. CV fax 0257/256301. Informații telefon 0257/250036. (24961)

Angajăm FRIGOTEHNIST. Cerințe: cunoștințe agregate casnice, comerciale, posesor permis conducere. Salarizare atractivă. Telefon 0723.575.905. (24877)

SC GWLADYS SRL, cu sediul în ARAD, str. COCORILOR nr. 24A, angajează PERSONAL CALIFICAT și NECALIFICAT în domeniul CONFECȚIILOR TEXTILE. Persoanele din CURTICI și DOROBANȚI beneficiază de transport gratuit. Oferim pachet salarial atractiv și tichete de masă. Telefon 0257/208686; 0722.458.161. (24615)

„PRIVILEGE" angajează VÂNZĂTOARE în magazin de PARFUMERIE. Selecția în incinta SELGROS Arad. Vă rugăm trimiteți CV la fax 021-411 25 00 sau 021-411 06 93. (f, 3711657)

Angajăm ȘOFERI TIR cu experiență în TRANSPORTUL INTERNAȚIONAL. Telefon 349000. (25418)

INTERVIU persoane minim STUDII MEDII pentru colaborare rentabilă. Telefon 0742.077.166; 0257-213149. (25383)

STAȚIE DE REEȘAPAT ANVELOPE angajează MUNCITORI NECALIFICAȚI și AGENT de VÂNZĂRI. Telefon 278790; 0744.677.642. (25378)

MUNCĂ la DOMICILIU. Venituri suplimentare în timpul liber. Telefon 0746.624.499. (1029, UTA)

SC PANPRO SRL angajează ȘOFER DISTRIBUITOR și PERSONAL pentru FELIAT PÂINE. Telefon 211210. (25429)

ALFA PLUS angajează ȘOFERI TAXI cu experiență. Telefon 0744.576,674; 262996. (25016)

SC ASTRA BETTINGS angajează CASIERĂ. Telefon 273753; 0741.020.675. (25008)

Magazin alimentar, angajăm VÂNZĂTOARE. Telefon 0723.375.000. (25361)

Caut MENAJERĂ pentru localitatea PĂULIȘ. Telefon 0723.198.096. (25431)

SOCIETATE COMERCIALĂ angajează pentru punct lucru în comuna Vladimirescu: TÂMPLARI, LĂCĂTUȘ pentru ascuțit scule în industria lemnului și MUNCITORI NECALIFICAȚI. Telefon 276130, orele 8-15. (24921)

EDITURA ODYSEEA scoate la concurs postul de REPREZENTANT VÂNZĂRI în orașul dumnevoastră. Cerințe: abilități dezvoltate de comunicare, seriozitate, Posibilități de câștig foarte bune. Trimiteți CV-urile (cu fotografie) la recrutari@odyseea.ro. Alte informații 0264/423807. (f.3711744)

Firma SC BIO FARMLAND BETRIEBS SRL angajează pe bază de concurs DIRECTOR GENERAL. Cerințe: studii în agronomie și cunoștințe de limba engleză. Pentru interviu se va trimite un CV la tel./fax 0269/211929 sau cducu@antal.com (f, 3711743)

Magazinul MATHILDE - Confecții femei, angajează CROITORESE. Telefon 281827, orele 9-17. (25467)

SOCIETATE COMERCIALĂ angajează TÂMPLARI CALIFICAȚI pentru BINALE și PAL MELAMINAT. Telefon 0723.308.030; 0727.773.039. (25477)

PRESTĂRI SERVICII

AUTOMATIC SERVICE repară MAȘINI SPĂLAT. Garanție 1 an. Telefon 259146, 0744.241.398, 0357-401569. (18979)

FIRMĂ GERMANO-ROMÂNĂ repară: MAȘINI DE SPĂLAT AUTOMATE, cu piese originale. Telefon 274575; 416464; 0740.098.008. (18649)

CONSTRUCȚII: CASE, CABANE lemn, INSTALAȚII, lucrări DIVERSE. Telefon 252877; 0745.778.573. (24705)

Repar MAȘINI SPĂLAT AUTOMATE, la domiciliul clientului. Deplasarea gratuită. Telefon 241355. (24732)

Ridic orice fel de MOLOZ din PODURI și PIVNIȚE. Telefon 0745.272.375. (24631)

(Continuare în pag. 15)

Închiriez (ofer) 160 mp SPAȚIU COMERCIAL amenajat, toate dotările. Telefon 0722.227.450. (24430)

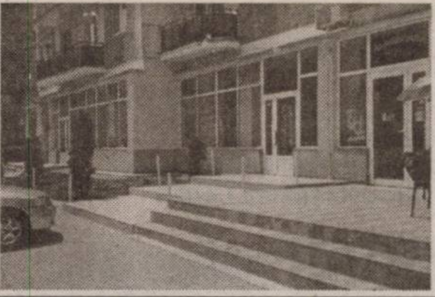

☛ (Urmare din pag. 14)

SC execută LUCRĂRI DE CONSTRUCȚII, CONFECȚII METALICE, TINICHIGERIE, instalații termice, sanitare. Telefon 0744.844.356. (24919)

Repar MAȘINI AUTOMATE, FRIGIDERE, CONGELATOARE, LĂZI FRIGORIFICE, deplasare gratuită. Telefon 274600. (25290)

Reparații: FRIGIDERE, CONGELATOARE, la domiciliu, piese noi; garanție 1 an. Telefon 242670; 0740.081.123. (24740)

Executăm INSTALAȚII SANITARE, TERMICE, ELECTRICE cu/fără material. Telefon 0721.583.110, 0742.070.683. (24681)

Transport marfă taxi furgon, la numerele de telefon 280100; 0740.975.568; 0722.149.288. (24640)

MADONA repară ieftin: MAȘINI SPĂLAT, FRIGORIFICE. Telefon 563145, 0744.796.542, Arad . 259339. (24997)

SILDOR PROD
vânzări, montaj, reparații: VITRINE, CAMERE FRIGORIFICE și AER CONDIȚIONAT. Telefon service: 0257-349121, sediu: 0257-270622. (c.)

Școala IRIMIA, înscrie. CELE MAI MICI PREȚURI. Telefon 286602; 0744.183.885. (25359)

Autorizat execut AMENAJĂRI INTERIOARE, instalații SANITARE, ÎNCĂLZIRE, GAZ, contorizări, scurgeri separate, intervenții diverse. Telefon 0744.785.877. (25417)

Executăm ZUGRĂVELI, FAIANȚĂRI, de calitate, seriozitate, promtitudine. Telefon 231439; 0743.070.499. (25242)

Repar MICROUNDE, ARAGAZE, TERMOTECI. Execut INSTALAȚII ÎNCĂLZIRE, în rate. Telefon 0740.323.470. (25479)

DIVERSE

Restaurantul „ROBERTO” organizează ieftin: NUNȚI, BOTEZURI, MESE FESTIVE. Telefon 0722.348.103. (Ag. UTA, 1019)

SCHIMBURI

Schimb (vând) casă în ususău cu garsonieră în Arad. Telefon 0722.264.539. (Ag. UTA, 995)

ÎNCHIRIERI

Închiriez (ofer) cameră în Stațiunea Moneasa. Telefon 0744.160.499. (24567)

Închiriez apartament 3 camere, mobilat, Vlaicu, preț 150 Euro/lună. Telefon 0744.850.648. (25297)

Închiriez apartament 3 camere, Samantha, mobilat, utilat, 400 Euro/lună. Telefon 0727.982.469. (25377)

Închiriez apartament 2 camere, zona Banc post, termotecă, mobilat parțial. Telefon 0257/212099; 0744.828.934. (25356)

Închiriez HALĂ PRODUCȚIE sau DEPOZIT, str. Pădurii, utilată, 2 Euro/mp, posibilități TIR, rampă, birouri, etc. Telefon 0740.345.970. (25374)

Ofer spre închiriere garsonieră confort I, mobilată, Micălaca. Telefon 265892, 0740.042.866. (25235)

Închiriez automacarale Hydrom 16 tone. Telefon 0744.523.701; 0788.201.223. (25427)

Închiriez casă, Podgoria, renovată, pretabilă birouri, 137 mp total sau separat 27 mp (o cameră), 30 (2 camere) și 80 (4 camere stradale), termotecă, termopan, trifazic, telefon, internet, garaj, curte, 8 Euro/mp. Telefon 0357/402869; 0742.121.479. (25424)

Dau în chirie apartament 2 camere, mobilate: Revoluției, Milea, Alfa. telefon 0723.308.286; 338544. (24766)

Dau în chirie apartamente 3 camere, ne/mobilate: lacului, Dobrogeanu Gherea, Micălaca. Telefon 0723.308.286; 338544. (24766)

Ofer spre închiriere garsonieră, confort III, 60 Euro (plus garanție). Telefon 0740.200.852; 272444. (25354)

Ofer chirie HALE PRODUCȚIE, DEPOZITARE, 1.000-20.000 mp, cale ferată, TIR, rampă descărcare, zona GRĂDIȘTE. Telefon 213192; 0722.257.409; 0741.253.364. (24566)

Închiriez HALE METALICE cu 1,5 Euro/mp + TVA, cu suprafețe cuprinse între 50 și 1.000 mp., cu ACCES CFR și AUTO. Informații telefon 0722.249.470. (24941)

Doresc să închiriez apartament 2-3 camere sau garsonieră. Telefon 0723.308.286; 338544. (24766)

Dau casă în chirie, în Pecica, pe termen lung. Telefon 0745.272.375. (24631)

Închiriez apartament două camere, decomandat, mobilat, str. Bușteni. Telefon 511683; 0741.217.600. (25411)

Ofer SPAȚIU COMERCIAL ultracentral pentru închiriat, 80 mp/500 Euro/lună. Telefon 0722.344.810. (25439)

Închiriez garsonieră UTA, mobilată, 90 Euro/lună, plata anticipat 1 an. Telefon 214030; 0744.899.046. (25431)

Dau în chirie apartament 2 camere, (ne)mobilate, diferite zone. Telefon 259090; 0722.349.092. (25454)

Ofer cameră zugrăvită proaspăt, antreu, baie. Telefon 276228. (25474)

PIERDERI

Pierdut Certificat de înregistrare nr. F.02/34/21.01.1999, eliberat pentru P.F. COCIUBA FLOAREA „LA FLORI” de CCI Arad. Îl declar nul. (25460)

Pierdut parafă cu inscripția: Dr. MORARIU STELIAN, medic primar MM Cod 418985. O declar nulă. (25445)

✝ DECESE ✝

Anunțurile de deces se publică gratuit!

Cu adâncă durere anunțăm încetarea din viață a iubitei noastre mamă, bunică, străbunică

VICZIAN SIDONIA

din NĂDLAC, în vârstă de 86 de ani. Înmormântarea va avea loc azi, 1 august 2005, ora 12, de la Capela Cimitirului din Aradul Nou. Familiile îndoliate: MIKUSKA RODICA, VICZIAN PAVEL, VICZIAN VERONICA, cu familiile.

Cu mare durere în suflet, anunțăm trecerea la cele veșnice, după o lungă suferință, a scumpei noastre

SOLOMIE CRISTINA

în vârstă de 78 ani. Înmormântarea va avea loc azi, 1 august 2005, ora 16, de la domiciliul din str. Trotușului, nr. 33, în Cimitirul Sederhat. Familiile IGNIȘCA și TOADER, îndoliate.

Cu adâncă durere anunțăm decesul scumpei noastre soție, mamă și bunică

FLORICA CREINICEAN
în vârstă de 70 de ani.

Înmormântarea va avea loc marți, 2 august, ora 16,00 de la Capela Cimitirului din Micălaca. Dumnezeu să o odihnească în pace! Familia îndoliată.

Cu adâncă durere anunțăm încetarea din viață a tatălui și bunicului, a fratelui

CORNEA LIVIU
în vârstă de 57 ani.

Înmormântarea va avea loc marți, 02. 08. 2005, ora 11, de la Capela Cimitirului Pomenirea.

A încetat din viață cel care a fost tată și bunic

PÁSZTOR ZOLTÁN.

Dumnezeu să-l odihnească! Înmormântarea va avea loc astăzi, la Cimitirul Eternitatea, de la ora 13. Fiica GYÖNGYI și nepotul VICTOR-EMANUEL.

✝ CONDOLEANȚE ✝

Suntem alături de prietena noastră RODICA MIKUSKA și fiica MIRELA, la trecerea în neființă a celei care a fost bunica

SIDONIA.

Familia MOCAN. (25470)

Suntem alături de familia dr. GHEORGHE DOMȘA în grelele momente pricinuite de decesul mamei sale,

CORNELIA DOMȘA.

Sincere condoleanțe! Comitetul Director al Spitalului Matern Arad. (25462)

Sincere condoleanțe și întreaga noastră compasiune familiei dr. GHEORGHE DOMȘA, în marea durere pricinuită de decesul mamei dragi

CORNELIA DOMȘA.

Familia dr. GHEORGHE FURĂU. (25462)

Suntem alături de ing. DOMȘA VALERIU și familia sa, în marea durere pricinuită de decesul mamei dragi. Dumnezeu s-o odihnească în pace! Angajații firmei DOWER. (25466)

Suntem alături de RODICA și MIRELA în greaua încercare pricinuită de pierdere a mamei și bunicii. Familia PELOK LUDOVIC. (25469)

Transmitem sincere condoleanțe domnului președinte-director general al Casei de Asigurări de Sănătate Arad, dr. GHEORGHE DOMȘA, în aceste grele momente pricinuite de decesul mamei dragi. COLEGIUL FARMACIȘTILOR Județean Arad. (25471)

Împărtășim suferința familiei CRISTA ARGHIR în grelele momente pricinuite de trecerea în neființă a mamei dragi și transmitem întreaga noastră compasiune. Familiile CÂMPEANU și IOJA. (25472)

Întreg colectivul Colegiului Economic Arad, este alături de doamna MIKUSKA RODICA la trecerea în neființă a mamei sale dragi și transmitem sincere condoleanțe familiei. (25473)

Ne luăm rămas bun de la mătușa noastră

SOLOMIE CRISTINA.

La revedere în cer. Nepoatele LILIANA și FLORINA cu familiile. (25481)

✝ COMEMORĂRI ✝

Pios omagiu, dureroasă amintire pentru ceea care a fost buna noastră prietenă

OLIMPIA NICOLA.

În aceste zile încărcate de tristețe o readucem pentru o clipă în memoria celor ce au cunoscut-o și i-au fost aproape spre a-i păstra un moment de amintire. Să-ți fie vegheat somnul etern, OLIMPIA și lumina veșnică să fie cu tine. Familia MARCHIȘ. (25462)

Azi, 1 august 2005, se împlinesc 7 ani de când a plecat cel ce a fost soț, tată, socru și bunic

BUDEA IUSTIN
CROCNA.

Te regretăm atât de mult, absența ta mereu ne doare. Dumnezeu să te odihnească în pace! (110, Gurahonț)

Cu tristețe amintim că azi, 1 august, se împlinesc doi ani de când draga noastră mamă și bunică

PECICAN ECATERINA

a plecat de la noi. Îl rugăm pe bunul Dumnezeu să o odihnească în liniște și pace! STELA și ANCA. (25424)

Astăzi se împlinesc 5 ani de când cea mai iubită ființă

NICOLA OLIMPIA,

mă veghează din ceruri. Dumnezeu să te odihnească în pace, scumpa mea mamă! Fiica MARIA. (25385)

FLORINA FĂȘIE,

ne-ai părăsit/ De 4 ani ești în mormânt/ Nu poți spune un cuvânt/ Nu poți pune-o întrebare/ De ce-au glumit cu tine oare?/ De ce legea i-a iertat?/ Și de tine au uitat/ Dar, noi acei ce te-am iubit/ Te-am purtat mereu în gând/ Și vei rămâne mereu/ Acea vie, zâmbitoare/ Frumoasă ca și o floare/ Veșnic te vom plânge/ Ai tăi părinți și frate.” (24531)

Astăzi se împlinesc 6 săptămâni de la decesul celui care a fost soț, tată, socru, bunic

BARNA ȘTEFAN
din ZIMANDUL NOU.

Cât ai trăit te-am iubit, cât vom trăi te vom plânge. Dumnezeu să te odihnească în pace! Familia. (24955)

O amintire, un chip ce nu va dispărea nicicând din inimile noastre, o lacrimă pentru sufletul tău bun, acum la împlinirea a 9 ani de la dureroasa despărțire de cel ce a fost

NELU HOLOCAN

din COVĂSÂNȚ. Dumnezeu să te aibe în paza Lui. Mama, sora MĂRIOARA, FLORIN și VLAD. (25463)

Au trecut 7 și 6 ani de când cei dragi

PANTEA
GHEORGHE

soț, tată,

PANTEA
ADRIAN

fiu, frate, au plecat dintre noi. Dumnezeu să-i odihnească în pace! Familia. (25476)

✝ SERVICII FUNERARE ✝

SRAC ISO 9001 IQNet
sc NOSFERATUM srl
Servicii Funerare
tel. 270.437; 0744/554.874
www.nosferatum.ro
Pachete promotionale cu preturi incepand de la 290 RON + TVA nou
Pachetul cuprinde : sicriu, respete, cruce, igienizat, imbalsamat, transport local.
Reducere 10% pentru pensionari.
+ cosmetizare, incinerari
+ capela cu circuit inchis
+ organizare de parastase
+ coroane, jerbe, aranjamente florale la pret de producator
+ mari reduceri la transportul intern si international
Str.Ghiba Birta nr.26
(lângă Piata M.Viteazu)

RO STYL COMPANY
Servicii Funerare
magazin deschis și noaptea
Arad, Str. M. Eminescu 22
(peste drum de Artex)
tel. 214.422
■ Sicrie și accesorii funerare
■ Transport funerar cu mașini speciale în țară și străinătate.
GRATUIT: Transportul sicriului la domiciliu în Arad.
REDUCERE 40% LA SICRIU clienților care fac spălat, îmbrăcat, formolizat și transport cu firma noastră.
PLATA ȘI DUPĂ ÎNCASAREA AJUTORULUI DE ÎNMORMÂNTARE

IN MEMORIAM "KUKI"
SERVICII FUNERARE COMPLETE
Str. M.Eminescu Nr.4
ÎN CURTE
Tel: 211.929 - 0723.343.964
www.memoriamkuki.com
MA[illegible]IN DESCHIS LA ORICE ORĂ
OFERĂ
SICRIE
ACCESORII FUNERARE
TOALETAT- ÎMBĂLSĂMAT
CAPELĂ - Capela Demian
COLACI - COLIVĂ
NOU!!! ÎNCHIRIEM CAPAC SICRIU FRIGORIFIC
GRATUIT TRANSPORTUL sicriului la domiciliu în Arad.
REDUCERE 20% la sicriu clienților care fac toate serviciile cu firma.
TRANSPORT intern și internațional LA CELE MAI MICI PREȚURI.
PLATA se poate efectua și după încasarea ajutorului de înmormântare.

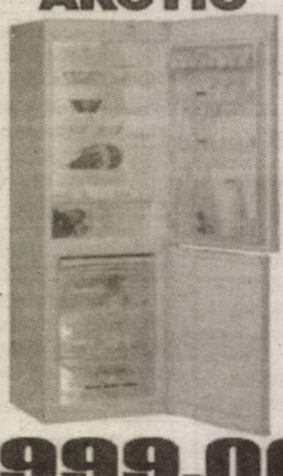

la CORAURA

tel: 270525

CEL MAI MIC PREȚ LA
APARATELE DE AER CONDIȚIONAT

COMBINĂ ARCTIC

Garanție 3 ani

Capacitate 249L

Clasa: A

9.999.000 lei

(c.806/2004)

RATE NUMAI CU BULETINUL
APROBARE PE LOC

DACIA

Visele devin realitate

LOGAN

59 Euro rată lunară pentru orice versiune LOGAN

VERBIȚĂ SRL
Arad, Calea A. Vlaicu nr. 282
Tel.: 0257-275.690
Mob.: 0722.259.423

Dacă vrei să trăiești plăcerea de a conduce noua Dacia Logan sau să vezi cum te-ar putea ajuta în afaceri, vino la show-room-ul din Arad, Calea Aurel Vlaicu nr. 282 și încearc-o. Sigur o vei vrea acasă.

(c.1037/2005)

Dacia Logan.Alegerea care te avantajează

LUKAS CONSTRUCT
www.lukasconstruct.ro

EXECUTĂ HIDROIZOLAȚII
ŞI LUCRĂRI TINICHIGERIE

VINDE
- membrană bitumată
- arzătoare şi regulatoare de gaz
- tablă profilată şi panouri sandwich

(C.1228/2005)

Tel: 256.119, fax 0357 408.091, mobil: 0723.273.746

TÂMPLĂRIE PVC cu GEAM TERMOPAN CALITATE GERMANĂ GEALAN Fenster-Systeme

ARAD, STR. CAIUS IACOB BL.R
FOSTUL Mag. CĂMINUL (lângă BANC POST)

NOU! MARI REDUCERI DE PREȚURI!!!
VĂ PUTEȚI CONVINGE LA 213.145 0788.391.769

(c.989/2005)

S.C. AMRO DC S.R.L.

- *FERESTRE din lemn stratificat*
- *MOBILIER la comandă*

PRODUCĂTOR

MERANTI, MERBAU, LARICE, MOLID
Str. Frăției Nr. 27-29, Micălaca Telefon 0257-259483/0723.068.257.

(c. 1226/2005)

construct MIRADA

CĂRĂMIDĂ POROTHERM
- PTH 38, 30, 25, 20, 11.5, 10

Nou

BUIANDRUG POROTHERM
(toate dimensiunile)
- 0.75 m; 1 m; 1.25 m; 1.5 m;
1.75 m; 2.25 m; 2.5 m; 2.75 m

ȚIGLĂ KIKINDA
IMPORT IUGOSLAVIA
GARANȚIE 30 ani
CULORI – NATUR – MARO

Asigurăm transportul și descărcarea la domiciliul clientului.

Nou

OFERTA LUNII AUGUST
Țiglă MEDITERAN®- import Ungaria
Țiglă KIKINDA - import Iugoslavia
Cărămidă TERMOBLOK - import Iugoslavia

Str. Poetului nr. 95 Gara Mare,
tel. 243.490, tel. 212.198.

(c.1129/2005)

S.C. ALTA Tensione SRL
grup italo-român

ANGAJEAZĂ
- muncitori
- maistre producție în domeniul fabricare încălțăminte

SE OFERĂ:
SALARIU ATRACTIV,
BONURI MASĂ,
CIV TRANSPORT.

Relații la tel.: 229.515
sau la sediul firmei din
str. Bogdan Voievod nr. 31-33.

(3711737)

DIRECȚIA PENTRU AGRICULTURĂ și Dezvoltare Rurală Arad - Unitatea Fitosanitară

ANUNȚĂ AGENȚII ECONOMICI că începând cu data de 23.05.2005, toate exporturile de material lemnos de ambalare se fac în conformitate cu exigențele Standardului Internațional pentru Măsuri Fitosanitare - ISPM 15" - tratamentul termic și marcarea ambalajelor din lemn: paleți, lemnul de calaj, lăzi, scânduri de ambalaj, tambururi, coșuri pentru alimente, platouri de încărcare, lăzi cu inele și sănii.

Atenționăm agenții economici exportatori că Vama maghiară - fitosanitar vamal - nu permite intrarea și tranzitarea mărfurilor care nu respectă exigențele Standardului Internațional pentru Măsuri Fitosanitare - ISPM 15.

Relații suplimentare se pot obține la telefonul 0257/270.108 - Serviciul Carantină Fitosanitară.

(com. 7695/2005)

Atenție şoferi GPL

1 l benzină = 33.000 lei
1 l gaz (GPL) = 17.100 lei

- la un calcul simplu ajungi la concluzia că trebuie să montezi pe mașina ta o instalație de gaz tip G.P.L.

benzină: 15.000 km/an x 10% (consum) =
= 1.500 litri x 33.000 lei = 49.500.000 lei

gaz GPL: 15.000 km/an x 11% (consum) =
= 1.650 litri x 17.100 lei = 28.215.000 lei

Ai economisit 20.835.000 lei/an

INCREDIBIL!!!

Informații: Ro Service Int. 265880; 0744.873.210.

(c.p. 1361/2005)

BRD GROUPE SOCIETE GENERALE
SUCURSALA ARAD

SCOATE LA VÂNZARE PRIN LICITAȚIE PUBLICĂ
în data de 11 august 2005
imobilul din Ineu, str. Ioan Slavici nr. 30

Licitația se organizează la sediul băncii din Arad, B-dul Revoluției nr. 5-7.

INFORMAȚII LA TELEFON 0257-207.200.

(com./07 2005)

MEDIASOFT
Arad, str.Av.Ioan Sava nr.5, tel/fax 0257-255886
Centru de Formare Profesionalã-Medierea Muncii

ORGANIZEAZĂ CURSURI

de perfectionare:
1. Operator calculator si retele (COR 312201)
(initiere Windows, Word, Internet, baze de date)
03.08.2005 si 30.08.2005 dimineata
05.08.2005 si 29.08.2005 dupã masa
2. Secretarã (COR 411503)- 23.08.2005
(tehnoredactare - **Word**, utilizare **Internet**)
3. Contabilitate (COR 343302)- din 15.08.2005
(teorie, practicã- întocmire documente, program calculator AGS Pro)

de instruire:
1. Utilizare Excel (calcul tabelar) 08.08.2005
2. Utilizare Access (baze de date) - 14.08.2005
3. Limba englezã, germanã - 22.08.2005
4. Power Point, HTML (pagini web)-04.08.2005
5. Proiectare asistatã (AutoCad)- 10.09.2005

Cursuri autorizate de Ministerul Educatiei si Ministerul Muncii

Diplome COR recunoscute în Uniunea Europeanã
Oferim servicii de mediere a FORTEI DE MUNCÃ

(07913333)

SANPAOLO IMI BANK
SANPAOLO
CREDITE PERSONALE
Perioada de creditare până la 15 ANI
Destinația creditului
NU TREBUIE JUSTIFICATĂ
față de Bancă
Informații suplimentare
ARAD, B-dul Revoluției, Nr. 88
TELEFON: 0257/308.205

ADEVĂRUL
Cotidian independent Arad

ARIS SA
Partenerul întreprinzătorilor care se respectă
s.c. ARIS s.a. Arad
Calea Victoriei 33-35
Fax: 250.675
Tel: 256.488 257.337

16 pagini
MARȚI, 2 AUGUST 2005
70 bani (7.000 lei)
Anul XVII, nr. 4585
E-mail: adevarul@arad.ro; adv.pub@arad.ro
http://adevarul.arad.ro
Publicație auditată de BRAT
Tiraj mediu zilnic vândut: 27 845

Zăngănit de săbii

Ștefan Tabuia

Între PNL și PD nu mai există relațiile de colaborare și înțelegere din perioada alegerilor din toamna trecută. De cum au ajuns împreună la guvernare între cele două partide au apărut și micile nemulțumiri, dar ținute la mare secret acestea nu au ajuns la urechile publicului. Acum însă, după ce primul ministru a refuzat să demisioneze în vederea organizării alegerilor anticipate, nemulțumirile induse în rândul aliaților democrați răbufnesc ori de câte ori se ivește prilejul. Nu mai departe decât ieri după-amiază, președintele PD, Emil Boc a atras atenția asupra acestor nemulțumiri, amintind că democrații rămân în continuare fideli ideii unor alegeri anticipate, în toamnă, cu scopul de a consolida actuala putere. Alianța are un program de guvernare menit să ducă la integrarea României în UE și acest lucru nu e posibil cu o majoritate firavă în Parlament, aflată de multe ori la discreția vreunui conservator aflat cu fundul în două luntre: și cu puterea la administrarea bucatelor și cu opoziția pentru asigurarea viitorului.

Deocamdată comandanții democrați nu au dat ordinul de atac împotriva aliaților liberali, dar este clar că acest moment nu va întârzia prea mult. Pediștii se pregătesc de luptă ascuțindu-și săbiile și așteptând semnalul de ieșire la luptă. Liberalii slăbesc pe zi ce trece, dar nu par conștienți de pericolul care îi așteaptă. În sondaje scad de la o lună la alta și după cum arată ultimul barometru de opinie INSOMAR, liberalii au căzut sub democrați cu circa 6 procente (52 la 46).

(Continuare în pagina 6)

În 24 ore, ca urmare a unei noi reglementări

Peste 500 de români au rămas fără pașapoarte

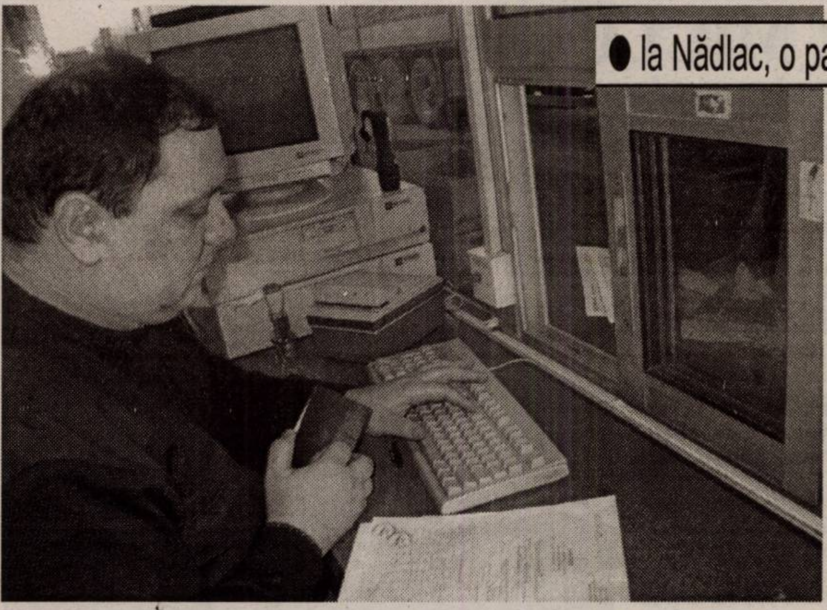

Pașapoartele cu „probleme" au fost reținute după verificări riguroase.

● la Nădlac, o pană de curent a sporit aglomerația în vamă

Într-un interval de aproximativ 24 ore, polițiștii de frontieră de la Nădlac au ridicat în vederea trimiterii către serviciul comunitar de pașapoarte emitent, un număr de peste 500 de pașapoarte ce aparțin cetățenilor români care nu au respectat termenul legal de ședere în statele pe teritoriul cărora au călătorit. Cei în cauză s-au prezentat la intrarea în țară, majoritatea întorcându-se din statele Schengen, după miezul nopții de duminică spre luni (1 august), dată de la care au intrat în vigoare noile prevederi legislative. Astfel, în conformitate cu prevederile Ordonanței Guvernului nr. 28/2005 pentru modificarea și completarea unor acte normative, măsura suspendării dreptului de folosință a pașaportului... „poate fi luată și împotriva persoanei care a săvârșit în străinătate fapte de cerșetorie, precum și împotriva persoanei returnate în baza acordurilor de readmisie încheiate de România cu alte state și **împotriva cetățenilor români care au depășit, în mod nejustificat, termenele de ședere în statele pe teritoriul cărora au călătorit**".

Sorina Ambruș
Foto: Ștefan Matyaș

(Continuare în pagina 5)

Pag. 3

Ploile iau locul caniculei

PSD Arad – obligat de instanță să plătească datoriile administrației Popa

Compania de Transport Public (CTP) Arad a câștigat în instanță demersurile făcute pentru a recupera câteva datorii mai vechi de la organizația județeană a PSD, ce au fost făcute în perioada în care la conducerea filialei arădene s-a aflat fostul primar, Dorel Popa.

Cea mai veche factură pe care social-democrații arădeni o au față de CTP datează din decembrie 2002. Atunci, organizația județeană a PSD a închiriat autobuze pentru a transporta copiii de la câteva grădinițe din Arad la Sala Polivalentă, pentru a li se oferi cadouri cu ocazia Sfântului Nicolae. Pentru închirierea autobuzelor trebuia achitate 24,63 milioane de lei, bani care nu au mai ajuns în conturile Companiei de Transport Public.

Tot pentru închirierea unor autobuze folosite în campania electorală de la alegerile locale din 2004, PSD Arad mai are facturi restante de 17,18 milioane lei. În acea perioadă au fost folosite mai multe autovehicule cu care candidații au făcut deplasări în diferite zone ale municipiului și județului Arad.

Conform instanței de judecată, social-democrații arădeni va trebui să achite firmei de transport peste 40 de milioane de lei, la care se adaugă și cheltuielile de judecată.

Alexandra Braica, purtător de cuvânt, ne-a declarat că hotărârea instanței trebuie pusă în aplicare. Mai exact, actuala conducere a PSD Arad va plăti cele peste 40 de milioane datorate de foștii lideri pesediști arădeni.

Daniel Albu

Pag. 4

Neplata abonamentului la gaz duce la debranșare

SELGROS
CASH & CARRY
Profitul tău zilnic!

Numărătoarea inversă continuă!
Au mai rămas numai
7 ZILE
până la deschiderea magazinului
SELGROS CASH&CARRY ARAD!

Pregătirile pentru inaugurarea magazinului sunt în toi. Angajații și colaboratorii **Selgros Cash&Carry** lucrează intens la decorarea magazinului pentru ca dumneavoastră, clienții să vă puteți face cumpărăturile la Selgros într-o atmosferă cât mai plăcută.

(com./07.2005)

SELGROS CASH&CARRY

Documentele oficiale indică

Primăria vrea să demoleze Stadionul ... UTA, nu ACU!

În urmă cu zece zile, ziarul „Adevărul" publica decizia Judecătoriei Arad, de a nu permite autorităților să demoleze Stadionul ACU. Bineînțeles, cu rapiditate, juriștii Primăriei au făcut recurs la această hotărâre, urmând ca în urma judecării acestuia să se stabilească de partea cui este dreptatea: a Executivului sau a celor care au în administrare baza sportivă.

Însă, nu acesta este subiectul nostru de astăzi, în sensul că nu dorim să căutăm un răspuns la întrebarea cine are sau nu legea de partea sa: Primăria Arad sau administratorii actuali ai bazei sportive?

Alin Olteanu

(Continuare în pagina 7)

Mihai Matekovits - director general în M.E.C.

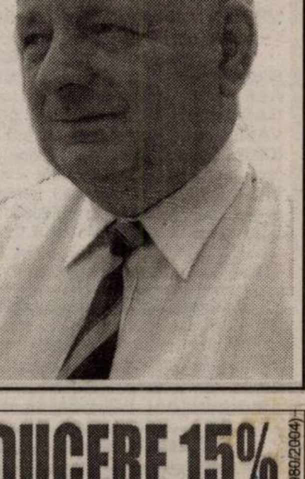

La solicitatea, de acum două luni, a conducerii superioare a U.D.M.R., profesorul Mihai Matekovits, inspector general adjunct la I.Ș.J. Arad, a participat săptămâna trecută, miercuri și joi, la concursul organizat de Agenția Națională pentru Funcționari Publici. Concursul a avut două probe și pentru a participa la cea de a doua, solicitantul trebuia să obțină un minimum de 50 de puncte. Dl. Matekovits a obținut 92, iar la oral chiar punctajul maxim de 100 de puncte.

În urma susținerii acestui concurs domnul Matekovits va ocupa funcția de director general al Direcției învățământului în limbile minorităților naționale în cadrul Ministerului Educației și Cercetării.

D.T.

ALGLASS plus
Str. Rosiori nr. 26, tel: 272812, tel./fax: 289053
TAMPLARIE DIN ALUMINIU SI PVC
Calitate germana preturi romanesti
NU ARUNCA BANII PE ALTA FEREASTRA!
REDUCERE 15%
(c:980/2004)

Meditația zilei

Nimic nu este mai derutant pentru minte decât îndoiala. (Dante)

Calendar

Marți,
2 august

Astăzi, Soarele răsare la ora 6,04 și apune la ora 20 și 39 de min. Au trecut 213 zile din acest an. Au mai rămas 151 de zile până în 2006.

Praznicul zilei: Biserica ortodoxă: Aducerea moaștelor Sf. arhid. Ștefan; Binecredinciosul Iustinian; **Biserica greco-catolică:** Aducerea moaștelor Sf. arhid. Ștefan; Iustinian **Biserica romano-catolică:** Eusebiu de Vercelli, Petru I Eynard.

A venit barza!

La Arad: Hanga Diana, Bunai Robert-Mihai, Lăscuț Karina, Amăriuței Raul, Vizitiu Samuel, Mișcoi Alexandra-Valentina, Muntean Florina-Alexandra, Rus Daria-Maria, Arjoca Nicușor-Alexandru, Zsak Crina-Elena, Roman Bianca-Maria, Radu Iacob Alexandru, Vărșăndan Raluca-Diana, Istrate Florin, Puricel Robert-Alin, Mateaș Ramona, Miron Luciana-Amalia.

Au plecat dintre noi

✝ Vidican Petru (1926), Tisza Terezia (1929), Șchiop Livia Stela (1920), Negrilă Loghin (1915), Bălăban Florița (1915), Baba Ana (1923), Mureșan Maria (1914), Pasztor Zoltan (1930), Grigor Viorica (1920), Solomie Cristina (1926), Viczian Sidonia (1919), Crăinicean Floare (1934), Covaciu Gheorghe Dumitru (1960), Farago Gheorghe Adalbert (1930), Hendrea Livia (1932), Gandra Gheorghe (1928).

„Adevărul" vă ascultă

La telefonul dimineții, 280944, între orele, 9.00-12.00

☎ **„Curat murdar".** Curățenia de pe străzile urbei pare să nu-i mulțumească pe toți locuitorii municipiului. **Adela Bobar** din Micalaca ne-a sunat pentru a sesiza faptul că, pe strada Nucet din zona 500 a cartierului **„nu se face curățenie cu lunile. Mai mult, lângă Școala generală nr. 22, iarba este netăiată de o bună bucată de vreme. Este rușinos ce se întâmplă."**

Pentru a vedea care este situația, am luat legătura cu directorul de producție al firmei Polaris. Acesta a părut mai mult decât surprins de cele relatate și a spus: **„Nu pot să cred așa ceva. Chiar sâmbătă am fost în zonă și am verificat personal. În plus, strada este în grafic și munca angajaților noștri este verificată chiar de personalul Primăriei. Mă voi mai interesa încă o dată, dar, așa cum am mai spus, îmi vine foarte greu să cred..."**

☎ **Apă rece, la preț de apă caldă.** Pe strada Dacilor, la numărul 20, locuiește familia **Mendel**. De aproximativ două săptămâni, acești oameni se confruntă cu o situație neplăcută. De câte ori deschid robinetul de apă caldă, nu se aleg decât cu apă...rece. **„Întrebați-i dumneavoastră pe cei de la CET: cât timp voi mai plăti apă rece, la preț de apă caldă?"**

La această întrebare ne-a răspuns **Pavel Moisă,** director în cadrul CET. Dumnealui ne-a asigurat că, în cel mai scurt timp, o echipă se va deplasa acasă la familia Mendel și va încerca să rezolve problema.

Redactor de serviciu,
Anca Hălmăgean

La telefonul după-amiezii, 280003, între orele 15,00-18,00

☎ Deși Primăria se laudă cu diverse proiecte înaintate pentru repararea străzilor, aleile dintre blocuri au rămas tot ale nimănui. Și nu sunt puține! Cititorul nostru, **Aurel Mândrea,** face referire la Aleea Cenad din cartierul Micălaca (zona Miorița) care se „păstrează" într-o stare jalnică. O mică porțiune a fost refăcută prin grija locatarilor unuia dintre blocuri care au pus mână de la mână și au adunat destul pentru achiziționarea materialului necesar la umplerea a câtorva gropi. **„Nimic de zis, un gest lăudabil, dar în garsonierele din zonă nu stau neapărat oameni cu dare de mână. Pe urmă, astfel de lucrări ar trebui să revină în totalitate municipalității, pentru că toți suntem plătitori de taxe și impozite, la fel ca și cei mai fericiți dintre arădeni ce locuiesc în zone centrale, sau mai centrale. Există și un aspect pozitiv ce poate fi semnalat și anume lucrările la iluminatul public. Măcar acum vedem mai bine gropile, că altfel, pe timp de noapte, puteai să-ți rupi picioarele sau să-ți pui mașina pe butuci dintr-o simplă neatenție, adică groapă!"**

Redactor de serviciu Sorina Ambruș

Centru chirurgical privat Dr. MICLUȚA
MĂRIRI și MICȘORĂRI de SÂNI
1.400.000 lei/lună (140 lei noi)
LIPOASPIRAȚIE LA ORICE NIVEL
400.000 lei/lună (40 lei noi)
VARICE FĂRĂ OPERAȚIE
200.000 lei/lună (20 lei noi)
* Ratele sunt calculate pentru un credit de maxim 5 ani.
ARAD, Str. L. Blaga nr. 5 www.madestetic.ro
Telefon 0257/210.067 între orele 10 - 16
Mobil 0722.306.396 0741.013.389
(0789197)

Meteo

Vremea va fi caldă. Cerul va fi variabil, temporar noros după-amiaza, când izolat sunt posibile averse de ploaie și descărcări electrice. Vântul va sufla slab la moderat din sector nordic.

Temp. max.:
28 la 31° C
Temp. min.:
17 la 20° C.

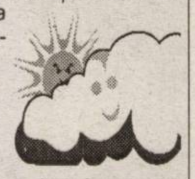

Rețeta zilei
Sufleu de fasole verde

Ai nevoie de: ***500 g fasole verde, 250 ml lapte, 4 ouă, 150-200 g telemea, 4 linguri ulei, 4 linguri făină, sare, piper.***

Cum procedezi: Cureți, speli fasolea verde și o fierbi în apă cu sare. Rumenești făina în ulei, stingi cu lapte și lași sosul pe foc până se îngroașă, dar ai grijă să amesteci mereu, ca să nu se prindă. Îl dai deoparte, îl lași să se răcească, apoi încorporezi gălbenușurile pe rând, telemeaua rasă, fasolea fiartă și scursă și potrivești de sare și piper. La urmă, adaugi albușurile spumă, omogenizezi totul și torni compoziția într-un vas uns cu unt și tapetat cu pesment sau griș. Coci sufleul la foc potrivit 34-40 de minute, cât să se rumenească frumos.

POLARIS M HOLDING
www.polaris.ro
office@polaris.ro
www.polaris.ro
Împreună pentru un oraș curat!

Cur$ul valutar

VALORI ÎNREGISTRATE IERI, 1 AUGUST 2005

Denumirea valutei	BNR	BCR		BRD		SAN PAOLO IMI BANK		Banca Românească		Banca Romexterra		Alpha Bank		Casa Schimb Luxor	
		C	V	C	V	C	V	C	V	C	V	C	V	C	V
Euro	3,50	3,48	3,56	3,47	3,55	3,45	3,54	3,47	3,53	3,47	3,55	3,46	3,54	3,45	3,49
Dolar S.U.A.	2,86	2,86	2,96	2,84	2,93	2,86	2,94	2,85	2,91	2,84	2,92	2,84	2,93	2,82	2,88
Forint	0,0143	0,0130	0,0150	0,0136	0,0148	0,0139	0,0150	-	-	0,0140	0,0146	-	-	0,0140	0,0143

ADEVĂRUL
Cotidian independent Arad
Editor: S.C. ADEVĂRUL Arad S.R.L.
COD FISCAL R 1681938 ● COD SICOMEX 19.604 ● CERTIFICAT J 02/1886 / 31 X 1991 ● COD SIRUES 020956601 ● ISSN 1220 - 7489

Consiliul de administrație: președinte - **MIRCEA DORGOȘAN,** telefon 281802, 280625; **vicepreședinte - MIRCEA CONTRAȘ,** telefon 280854; **membri: LIZICA MIHUȚ**, telefon 280070, **ȘTEFAN TABUIA,** telefon 280854, **MIRCEA ȚÎȘCĂ**, telefon 280904.

Colegiul de redacție: **ȘTEFAN TABUIA** (redactor-șef), telefon **280854**; **MARCEL CANCIU** (șef secție foto), telefon **281701**; **ALEXANDRU CHEBELEU** (șef secție sport), telefon **281701**; **GABRIELA GROZA** (secretar general de redacție), telefon **280854**; **VASILE FILIP** (șef secție cultură-învățământ-tineret), telefon **280003**; **IOAN IERCAN** (șef secție politică), telefon **280943**; **TRISTAN MIHUȚA** (șef secție probleme sociale - investigații), telefon **281855**; **DORU SAVA** (șef secție economic), telefon **281738**; **NICOLAE OPREAN** (șef secție actualități), telefon **280003**; **MIRCEA ȚÎȘCĂ** (șef secție publicitate), telefon **280904**; **MIRCEA CONTRAȘ** (vicepreședinte al consiliului de administrație), telefon **280854**; **MIRCEA DORGOȘAN** (președinte al Consiliului de administrație), telefon **281802, 280625.**

Redacția și administrația: 310130 Arad, Bd. Revoluției nr. 81. Telefoane: SECRETARIAT - 281802, fax 280655, 280625; ADMINISTRAȚIE - CONTABILITATE - 281797; MICA PUBLICITATE - 210775; MAREA PUBLICITATE - 280904; DIFUZARE - 280318; CLUBUL PRESEI - 280989.

Tiparul executat la S.C. MEDIAGRAF S.A. ARAD, str. Feleacului F.N., telefon 250902, fax 250920

Adresa Internet http://adevarul.arad.ro

CINEMATOGRAFE **DACIA:** la ghici, cine? (premieră SUA): 15; 17; 19; 21

Horoscop

Marți, 2 august

Berbec . (21.03-20.04). Relaxați-vă puțin astăzi și lucrați cu calm pentru realizarea unor obiective care vor mai întârzia puțin.

Taur (21.04-20.05). Nu puneți la suflet un mic eșec, mergeți mai departe, căci ținta e aproape.

Gemeni (21.05-20.06). Fiți precaut, deoarece riscați să pierdeți niște bani din pricina unor cunoscuți cu care sunteți într-un litigiu.

Rac (21.06.-22.07). Faceți un mic efort pentru a începe un dialog cu cei din anturajul dvs.

Leu (23.07-22.08). Vă doriți siguranță și stabilitate pe toate planurile, dar, din păcate, în viața afectivă nu este loc de mai bine.

Fecioara (23.08-22.09). Manifestați prudență și încercați să rezolvați cu calm toate disputele apărute.

Balanța (23.09-22.10). Nu vă bazați pe colegii de muncă dacă doriți să luați o inițiativă în domeniul financiar.

Scorpion (23.10-21.11). Nu aveți suficientă energie pentru a realiza tot ceea ce v-ați propus și nici colegii nu vă oferă ajutorul pe care-l așteptați.

Săgetător (22.11-21.12). Sunteți dornici de dragoste, dar uneori vă reprimați sentimentele, alteori sunteți vulnerabili.

Capricorn (22.12-19.01). Astăzi vă veți bucura de relații armonioase cu colegii, moment prielnic pentru a vă îmbunătăți poziția la locul de muncă.

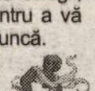

Vărsător (20.01-20.02). Activitățile în care sunteți implicați vă vor aduce câștiguri financiare serioase.

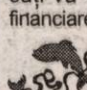

Pești (21.02-20.03). Discutați cu partenerul despre redecorarea locuinței și stabiliți de comun acord să începeți cât mai curând demersurile.

Reclamații privind difuzarea ziarului se pot face la telefonul 281.797, între orele 9-16.

Utilitare

UTILITARE

PIEȚE, TÂRGURI

Astăzi este zi de piață la Sebiș, Almaș, Apateu, Semlac, Sântana, Șilindia, Vârfurile. Târguri săptămânale se desfășoară astăzi la Chișineu Criș, Almaș, Șilindia și Vârfurile.

Mâine, miercuri, va fi zi de piață la Pâncota, Beliu, Buteni, Șiclău, Macea, Vânători, Pecica, Șiria și zi de târg la Beliu și Buteni.

PRIMĂRIA MUNICIPIULUI

Program de relații cu publicul (camera 5) luni-vineri între orele 8-20. Tel. 284.744, tel. centrală 281.850.

FARMACII DE SERVICIU

▪ Farmacia **REMEDIUM** Arad, B-dul Revoluției nr. 52-54. Program luni-vineri: 7,30-20,00; sâmbătă 8,00-14,00. Telefon 233.195.

▪ Farmacia **„OMNIAFARM"**, Calea Aurel Vlaicu, Bl. Z28, cu program zilnic de la orele 8,00-22,00. Telefon 271.724. Eliberează rețete gratuite și compensate.

▪ **Spitalul Clinic Județean Arad** are un nou număr de telefon: 0357407200

URGENȚE STOMATOLOGICE

▪ Urgențe stomatologice în sistem privat. B-dul Revoluției nr. 62, zilnic 8-12; 14-20, sâmbătă 9-12. Telefon: 256665.

▪ Cabinetul de pe str. Crișan (în spate la Gionelli) are program non-stop. Telefon: 253794.

UROLOGIE

▪ Cabinet urologie (în clădirea Policlinicii Municipale). Program zilnic, inclusiv sâmbăta, între orele 9-12, telefon 213036.

OFTALMOLOGIE

▪ Cabinet Dr. Țurlea Magdalena, medic primar oftalmolog, oferă consultații oftalmologice, prescriere și prelucrare computerizată de ochelari, lentile de contact, ochelari de soare etc. Str. Miron Costin, bl. 9 (lângă „Casa Albă"), tel. 253.523. ▪ **POLICLINICA DR. TURCIN**: zilnic, orele 8-20. Telefon 285510, 250332. Cabinete: cardiologie, interne, chirurgie, chirurgie plastică, boli infecțioase, ginecologie, ORL, neuropsihiatrie, ecografie, medicina muncii, fizioterapie, fișe auto/port armă.

DISPENSAR VETERINAR

▪ Dispensarul veterinar din Aradul Nou efectuează zilnic, orele 8-16 (sâmbăta 8-12 și duminica) examen trichineloscopic, vaccinări antirabice și sterilizări câini-pisici, însămânțări artificiale. Telefon 287.298.

▪ Dispensarul veterinar din Curtici: examen trichineloscopic, vaccinări, tratamente, consultații, la toate speciile de animale. Telefon 464.145.

ÎNTRERUPERI CURENT

Marți, 2 august: h 9-14: Micălaca Bl. 115, 118, 132, Z. Moricz, B. Deleanu, Șt. O. Iosif, P. Rareș, Kuncz Aladar (Soarelui) - p.; Decebal - p.; Gh. Lazăr - p.; h **8-15:** Insula Mureș - p.

În județ: h 9-15: Mănăștur - p.; Săvârșin - p., Căpâlnaș - p.; **h 9-17:** Hălăliș, Vărădia, Valea Mare

Miercuri, 3 august: h 9-14: Micălaca Bl. 117, 121, 122; Mierlei, Răzvan, Vidra, Boemiei, B. Deleanu, Salontei, Hortenziei, Ivireanu, Bradului, Kuncz Aladar (Soarelui) - p.; Decebal - p.; Gh. Lazăr - p., **h 8-15:** Insula Mureș - p.

În județ: h 9-15: Bodrogu Nou - p.; Hanu de la Răscruce - p.; **h 9-17**: Bulci, Balastieră Vărădia, Căprioara, Bulza-Timiș

ADMINISTRAȚIA FINANȚELOR PUBLICE

Administrația Finanțelor Publice a municipiului Arad: Asistență contribuabili - telefon 280.633, 280.733, int. 198 (persoane fizice) și 129 (persoane juridice) int. 166 (relații publice) între orele 9,00-17,00. Informații suplimentare la www.finantearad.ro

APEL UNIC DE URGENȚĂ (SALVARE, POLIȚIE; POMPIERI) 112

S. C. DISTRIGAZ-NORD S. A. TÂRGU MUREȘ

Sucursala de Distribuție a Gazelor Naturale Arad, Dispeceratul permanent tel: 218.928; 256.928

VERIFICARE METROLOGICĂ ȘI REPARAȚII CONTOARE APĂ: 255.274; 0723-343.976

DERANJAMENTE CURENT ELECTRIC 235.991

INFORMAȚII CFR 231.777

PROTECȚIA CONSUMATORULUI

B-dul Revoluției, nr. 50. Telefon: 257049

DIRECȚIA DE SĂNĂTATE PUBLICĂ - serviciul de permanență: 254.438

GARDA FINANCIARĂ

B-dul Revoluției nr. 79, tele[illegible]

INSPECTORATUL TERITOR[illegible] MUNCĂ ARAD

Str. Episcopiei nr. 11-13, tel.: 211762, 211862, 257251

AGENȚIA JUDEȚEANĂ PENTRU OCUPAREA FORȚEI DE MUNCĂ

Str. Călugăreni nr. 1A, tel.: 211.791, 281.998

CORPUL GARDIENILOR PUBLICI: tel.: 280.557

Comenzi taxi

- **ALFA PLUS** 949; 349.349
- **TAXI ALFA** 945; 22.88.88; 25.25.26; 0723-200.301; 0745-50.60.70
- **TAXI ARAD** 940; 0722-755.440; 0740-252101
- **STAR** 212.222; 0722-361.011; 0745-645.645
- **FAVORIT** 280.000; 281.111; 0740-083.333; 0724-409.992
- **EUROPA** 275.555; 0723-677.555; 0744-828.163
- **VALI DIESEL** 280.705; 280.100
- **MIRCO MILI** 230.530; 230.730; 0740-152.828; 0723-062.366
- **DELMAR** 229.220
- **TAXI VERBIȚĂ** 944; 0726.336.969; 0741.20C.300;

Ploile iau locul caniculei

După cum aflăm de la Silvia Barbu, meteorolog de serviciu la Centrul Meteorologic Regional „Banat Crișana" din Timișoara, de mâine, 3 august ac, vremea va fi instabilă. Astfel, meteorologii spun că cerul se va acoperi cu nori, iar după amiaza, înspre seară și în cursul nopții se vor semnala averse de ploaie și descărcări electrice. De asemenea, izolat, se vor înregistra intensificări ale vântului, cu posibile aspecte de vijelie, cu precădere în zone de deal și munte. Precipitațiile vor putea depăși 10-15 litri de apă pe mp, în special la deal, însă va ploua și la câmpie.

Vestea bună este că temperaturile maxime nu vor mai depăși 30-33 grade Celsius, iar cele minime vor fi de 18-21 grade Celsius.

În data de 4 august a.c., vremea va continua să fie instabilă, cu cer ceva mai mult noros, iar pe arii relativ extinse vor cădea averse de ploaie, însoțite de descărcări electrice și izolat de grindină. Se estimează că în 24 de ore vor cădea precipitații cuprinse între 15-20 litri de apă pe mp. În ceea ce privește temperaturile, meteorologii spun că acestea vor înregistra valori maxime de 26-29 grade Celsius, în timp ce minimele vor fi de 16-19 grade Celsius.

Și la sfârșitul acestei săptămâni, vremea va continua să se mențină instabilă, cu ploi locale și temperaturi maxime de 23-26 grade Celsius, respectiv minime de 13-16 grade Celsius.

Cosmin Trif

Solicitările Ambulanței au crescut cu 10 la sută

Dr. Vladimir Câmpeanu, directorul Serviciului Județean de Ambulanță Arad, declară că zilele trecute s-a înregistrat o creștere a solicitărilor cu circa 10 la sută, comparativ cu perioadele obișnuite. **„Canicula a determinat o creștere ușoară a solicitărilor Ambulanței. Astfel, dacă în mod obișnuit avem circa 100- 120 de chemări în 24 de ore, în zilele cu temperaturi extreme, acestea au ajuns la 120-140 de solicitări"**, declară dr. Vladimir Câmpeanu.

Printre cele mai frecvente afecțiuni se numără lipotimiile, spasmofilile, crizele cardiace și colicele abdominale, cei mai vulnerabili fiind copiii și bătrânii.

Pe perioadele cu temperaturi extreme, **dr. Vladimir Câmpeanu** recomandă câteva lucruri de care ar fi bine să ținem cont cu toții, dar în special copiii și bătrânii: evitarea expunerii la soare, folosirea mijloacelor de protecție, cum sunt pălăriile, șepcile etc, consum de lichide între două și patru litri de apă pe zi, evitarea excesului de cafea și alcool, efectuarea de dușuri frecvente, cu apă la temperaturi moderate, interzicerea efectuării efortului fizic susținut.

Cosmin Trif

Cronica măruntă

● A fost introdus în arestul Poliției urmăritul general, **Irinel Corneliu Rusu**, de 28 de ani, din Hunedoara, care are de executat un an de închisoare pentru abandon de familie.

● Prinși băuți la volan, **Florin Pantea**, de 31 ani, din Craiva, **Ioan Șușorcă**, de 46 de ani, din Șimand, **Levente Komori**, de 29 de ani, din Chișineu Criș și **Remus Tharmidal**, cetățean turc, de 36 de ani, și-au lăsat permisele de conducere în mâna agenților de circulație. Ei vor circula pe jos, cu tramvaiul sau în dreapta șoferului timp de 90 de zile.

● Pentru **Marius Solomon**, de 21 de ani, din localitatea bihoreană Tămajda, a fost floare la ureche să-i fure portmoneul unui cetățean ceh care adormise cu capul pe una dintre mesele terasei Lioaba, din comuna Pilu. Suma sustrasă, 20 de euro, a fost o nimica toată pe lângă multitudinea de acte avute asupra sa, astfel că păgubitul a depus plângere la Poliție. Spre meritul lor, organele legii au reușit identificarea în timp record a infractorului, care acum este cercetat în stare de libertate pentru furt.

● În cursul acestei săptămâni, lucrările de reparare a unuia dintre lifturile Spitalului Județean se finalizează. Conducerea unității spitalicești în cauză a primit bani pentru aceste investiții de la Consiliul Județean Arad.

● Pe fondul zecilor de cazuri de afecțiuni datorate temperaturilor extrem de ridicate care aduc oamenii pe paturile spitalelor, médicii recomandă evitarea expunerii la soare între orele 10-17, o alimenația bogată în vitamine și consumarea a cel puțin doi litri de apă pe zi.

● Până în 15 august a.c., femeile însărcinate din zona Ineu pot să nască doar la Spitalul Matern din Arad. Din cauza numărului redus de personal, Secțiile Chirurgie și Obstetrică Ginecologie din cadrul Spitalului Ineu sunt închise până la jumătatea lunii în curs, cazurile înregistrate în zonă putând fi soluționate doar la Arad.

INFLUENCE
SERIE LIMITATĂ
Pret de la 10.400 Euro
dobîndă
8,9%

MEGANE
No. 1
ÎN EUROPA

GETAX Tel: 281995
AUTOARENA
concesionar
Renault - Nissan
CALEA BODROGULUI NR.10

- ABS + AFU
- 6 airbag-uri
- aer condiționat
- radio CD
- computer de bord
- geamuri față electrice
- cotieră față centrală cu spațiu de depozitare
- banchetă spate rabatabilă și fracționabilă 1/3 - 2/3
- tapițerie specială

MEGANE
RENAULT CREATEUR D'AUTOMOBILES

(c. 1116/2005)

Cinci transfugi și două călăuze - reținuți la Curtici

În noaptea de duminică spre luni, polițiștii de frontieră de la Curtici au reușit să depisteze, cu ajutorul autospecialei cu termoviziune, un grup de cinci cetățeni din Bangladesh și a doi români care le-au folosit acestora drept călăuze în încercarea de a trece fraudulos granița, în Ungaria.

Din declarațiile luate după reținerea străinilor, cât și a celor două călăuze s-a constatat că refugiații au vârste cuprinse între 22 și 26 de ani și intenționau să ajungă în Italia. Ei au precizat că, pentru a intra în legătură cu călăuzele, au apelat la rudele lor din Bangladesh care au stabilit detaliile financiare ale afacerii. După ce i-au condus până în apropierea frontierei, călăuzele s-au despărțit de grup. **Ioan P.**, de 24 de ani și **Dan A.**, de 25 de ani, din Șimand le-au declarat polițiștilor de frontieră, în momentul reținerii, că se află în zonă la pescuit, deși nu aveau asupra lor nici un fel de unelte care să le confirme afirmațiile.

„Cetățenii români sunt cercetați pentru trafic de migranți și au fost prezentați Parchetului de pe lângă Judecătoria Arad, iar cei cinci refugiați vor răspunde pentru tentativă de trecere ilegală a frontierei de stat", a declarat inspectorul principal **Robert Iudt,** purtătorul de cuvânt al Inspectoratului Județean al Poliției de Frontieră.

Sorina Ambruș

Întrunirea experților contabili

Corpul Experților Contabili și Contabililor Autorizați din România - Filiala Arad, str. Gh. Lazăr nr. 23, anunță:

1. În cadrul întrunirii membrilor Corpului din zilele de 03.08.2005 pentru experții contabili, respectiv 04.08.2005 pentru contabilii autorizați, se va prezenta și dezbate tema prevăzută în Programul de Dezvoltare Profesională Continuă a profesioniștilor contabili intitulată „Metode și tehnici fiscale în aplicarea noilor reglementări ale Codului Fiscal și Codului de Procedură Fiscală".

2. Examenul de acces la profesia de expert contabil și contabil autorizat din sesiunea trimestrului IV 2005 este precedat de organizarea și desfășurarea cursului de pregătire pe baza tematicilor fiecărei discipline de examen elaborate în acest sens.

Cursul se va desfășura în perioada 15.08.-30.-09.2005, zilnic între orele 16,00-20,00, pe baza înscrierilor candidaților la examen, care vor avea loc la sediul filialei până în data de 12.08.2005. Informații la telefon 281.960.

Căldura mare a lăsat centrul orașului în pană de curent

Canicula care s-a abătut în ultimele zile asupra județului a lăsat în beznă centrul municipiului. La finele săptămânii trecute, cea mai mare parte a Bulevardului Revoluției a rămas fără curent, astfel fiind afectați sute de abonați casnici, instituții pubice, magazine, bănci comerciale, posturi de radio și televiziune care își au sediile în centrul orașului. De asemenea, clienții care s-au aflat pe terasele din zonă au trebuit să-și limiteze consumația la produse îmbuteliate pentru că aparatele care necesită curent, nu au mai funcționat.

Eugen Crișan, directorul Electrica Arad, susține că avaria a fost cauzată de temperaturile extrem de mari înregistrate zilele trecute, pe fondul cărora izolația unui cablu de medie tensiune s-a deteriorat.

Avaria a fost soluționată de echipele de intervenție ale Electrica în mai puțin de o oră de la producere.

N.R. Ieri după-amiază - în aceeași zonă centrală s-a întâmplat același lucru!

M. Popescu

Vacile, un pericol public pe DN 7

Vacile reprezintă în zona Bârzavei un adevărat pericol public. Deși pe DN 7 se petrec anual numeroase accidente, în fiecare dimineață și în fiecare seară drumul este străbătut de animalele trimise la păscut și care se întorc apoi acasă. Nu puține accidente au fost evitate în ultimul moment numai datorită îndemânării conducătorilor auto. Sunt șofer de TIR de cinci ani, iar de doi ani fac periodic curse în Europa, dar așa ceva numai la noi poți să întâlnești. Cum treci granița cu Ungaria începi să îți dai seama că ai intrat într-o lume mai civilizată.Trebuie să vă spun că anul trecut, pe când mă întorceam obosit dintr-o cursă de două săptămâni, era să am am aici un accident din cauza animalelor de pe șosea", povestește Ion Vasilescu, șofer de TIR la o firmă din Ploiești.

Lucian Șerban

onclinic.ro

disfuncții sexuale masculine
probleme de potență erecție slabă ejaculare precoce

camere de așteptare private
discreție totală

Informații și programări:
Timișoara 0256 302 588

București 021 301 76 76
Iași 0232 265 551
Baia Mare 0262 214 243
Brașov 0268 333 989
Constanța 0241 548 461

ON CLINIC LTD.
MEDICAL CENTERS

(c.922/2005)

Neplata abonamentului la gaz duce la debranșări

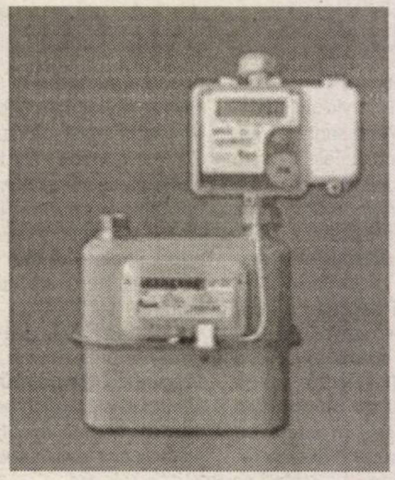

Abonamentul la gaz stârnește controverse în rândul populației, cu atât mai mult, cu cât, din luna septembrie, Agenția Națională de Reglementare a Gazelor Naturale intenționează să îl reintroducă. Tocmai de aceea, numeroși arădeni ne-au rugat să ne interesăm ce se întâmplă dacă refuză să plătească abonamentul la gaz. Răspunsul l-am primit de la **Ramona Muscan**, purtătorul de cuvânt al Distrigaz Arad. Astfel, conform reglementărilor în vigoare, consumatorii sunt obligați să achite factura de furnizare a gazelor naturale în termen de 15 zile de la emitere, în caz contrar, din a 46 - a zi, se va întrerupe furnizarea. **„Factura emisă de către SC Distrigaz Nord care are în componență abonamentul pentru lunile aprilie și mai, nu are un statut special comparativ cu cea care conține numai componenta volumetrică. În consecință, plata facturilor trebuie făcută cu respectarea clauzelor din contractul de furnizare"**, spune **Ramona Muscan**. Într-un cuvânt, cei care refuză să plătească abonamentul, pentru cele două luni, riscă să se trezească fără gaz.

A. Hălmăgean

La Universitatea de Vest „Vasile Goldiș",

Școala de vară în parteneriat cu Universitatea Uppsala-Suedia

Miercuri, 3 august a.c., la **Complexul Universitar Macea**, proprietate a **Universității de Vest „Vasile Goldiș"**, va debuta școala de vară organizată în parteneriat cu **Academia Regală de Știință Stokholm** și cu prestigioasa **Universitate Uppsala – Suedia.**

Tematica, dedicată managementului biodiversității, de mare actualitate în **Uniunea Europeană**, este o premieră pentru **România** și chiar pentru **Europa de Est**. Cursurile de la Macea, din perioada 3-5 august, vor fi continuate, în perioada 6-14 august, cu prelegeri și aplicații practice în ecosisteme din Lunca Mureșului Inferior, Munții Apuseni, Maramureș. Cursanții suedezi și români vor primi, după testul final, diplome emise de **Universitatea Uppsala** și creditele **ECTS** dedicate.

Școala va beneficia de prestația academică de excepție a unor nume consacrate în domeniu pe plan european: **ph. dr. Urban Emanuelsson, ph. dr. Tonny Lenartsson, ph. dr. Knut Per Hasnud – Universitatea Uppsala, prof. dr. Gabriel Arsene – Universitatea de Vest Timișoara, prof. univ. dr. Aurel Ardelean, prof. univ. dr. Viorel Soran – Universitatea de Vest „Vasile Goldiș" Arad.**

S. Milancovici

PPCD îi cere primarului Falcă soluții strategice pentru Arad

Cosmin Galu, prim - vicepreședinte al PPCD Arad, a declarat în cadrul conferinței de presă de ieri că formațiunea pe care o reprezintă a ajuns la concluzia că **„bunăstarea comunității locale este determinată de trei factori: puterea politică centrală, capacitatea administrației locale și potențialul civic și economic"**.

În opinia PPCD, actuala administrație locală practică o democrație de fațadă, prin consiliile de cartier și are tendința de a ocoli legea, exemplu dat fiind „cazul Țica". Foștii țărăniști cred că Aradul are elementele necesare pentru a se dezvolta, prin diverse asociații profesionale, asociații civice și asociații culturale, dar ultimul element reprezintă o poten-țială soluție de dezvoltare și protejare a comunității locale.

În acest sens, PPCD îi solicită primarului Gheorghe Falcă prezentarea unei soluții strategice de dezvoltare a potențialului local și de colaborare autentică a autorităților locale și centrale cu comunitatea locală.

D. Albu

De la belgieni

Donație de 10.000 Euro pentru Spitalul Municipal

Spitalul Municipal a primit o donație în valoare de aproximativ zece mii de Euro. Darul, ce constă într-un ecograf performant, 90 de stetoscoape și 30 de aparate de măsurat tensiunea a fost oferit spitalului arădean de către o asociație din Belgia, cu care secția TBC are o colaborare de peste zece ani.

„Donația a fost făcută în contextul bunelor relații pe care secția TBC a Spitalului Municipal o are cu asociația din Belgia. În fiecare an, prietenii de peste hotare și-au exprimat și demostrat disponibilitatea de a ajuta sectorul sanitar arădean. De această dată, ecograful a fost oferit secției TBC, iar stetoscoapele și aparatele de măsurat tensiunea - Spitalului Municipal. Prin intermediul dumneavoastră, comitetul director al spitalului dorește să mulțumească încă o dată partenerilor belgieni pentru sprijinul acordat", precizează ec. **Ioan Graț**, director economic al Spitalului Municipal.

M. Popescu

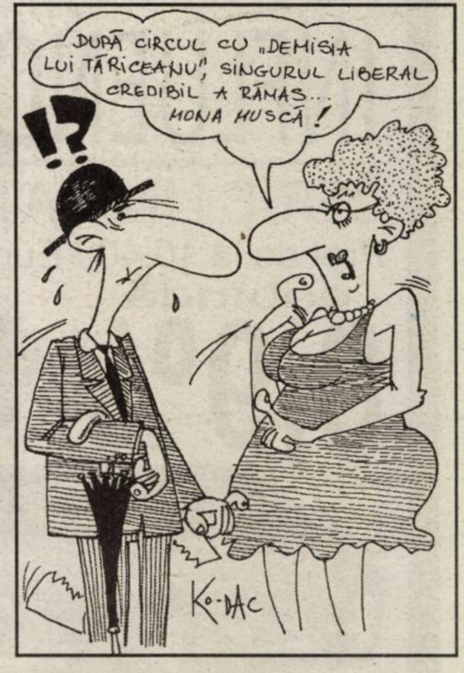
DUPĂ CIRCUL CU „DEMISIA LUI TĂRICEANU", SINGURUL LIBERAL CREDIBIL A RĂMAS... MONA MUSCĂ!
!?
KO-DAC

La închiderea ediției

Adrian Iorgulescu ia locul Monei Muscă

Biroul Permanent Central al PNL l-a numit cu opt voturi „pentru" și unul „împotrivă" pe liberalul Adrian Iorgulescu în funcția de Ministru al Culturii.

Adrian Iorgulescu este președintele Uniunii Compozitorilor din România și s-a înscris în PNL odată cu fuziunea dintre UFD și PNL.

D. Albu

MARȚI, 2 AUGUST 2005

TVR 1

7,00 Jurnalul TVR
7,15 Patrimoniul universal al omenirii - doc.
7,45 Cinci minute de cultură
8,00 Portul miracolelor - s.
8,50 Miss World România
9,00 Sănătate pentru toți - rel.
9,30 Teleshopping
10,00 Misteriosul John Doe - s.
11,00 Felicity - s.
11,55 Euro-dispecer
12,00 Zestrea românilor-doc.
13,00 Sticleții - s.
13,30 Chip și Dale - d. a.
14,00 Jurnalul TVR
14,30 Teleshopping
15,00 Patrimoniul universal al omenirii - rel.
15,30 Pro patria - rel.
16,00 Kronika. Emisiune în limba maghiară
16,55 Dincolo de hartă - rel.
17,30 Nocturne-rel. Invitat: Emil Brumaru
18,30 Învinge apele!
19,00 Jurnalul TVR
20,00 Partenerul meu K-9 - comedie, SUA, 2002
22,00 Starhunter - s.
23,00 Jurnalul TVR. Știri
23,30 Miss World România
23,35 Din lipsă de probe - dramă, SUA, 1995
1,15 Nocturne - rel
2,00 Cinci minute de cultură
2,20 Jurnalul TVR-rel.
3,20 Arestat! - comedie, Grecia, 2003
4,50 Sănătate pentru toți - rel.

TVR 2

7,00 Sărută-mă, prostule! - s.
8,00 Teleshopping
8,30 Fiica oceanului - s.
9,00 Rebelii - s., rel.
10,00 Tonomatul de vacanță
11,30 Cinci minute de cultură
11,45 Pasiuni - s.
12,35 Euro-dispecer
12,40 Nemuritoarea - s.
13,30 Teleshopping
14,00 Desene animate: Sagwa, pisica siameză
14,30 Fiica oceanului - s.
15,00 Împreună în Europa
16,00 Cronici mediteraneene - doc.
16,30 Sabrina - s.
17,00 Cronica germană (emis. în lb. germană)
17,30 Magazin estival
18,30 Știri regionale
18,45 Omul zilei
19,00 Soția lui Lorenzo - s.
20,00 Dragul de Raymond - s.
20,30 Verdict: crimă - s.
21,30 Jurnalul TVR
22,00 Jurnalul Euronews pentru România
22,15 Titanic - dramă, SUA-Canada, 1996, p.I
23,50 Stargate - s.
0,40 Auto club-rel.
1,10 Cinci minute de cultură
1,25 Dragul de Raymond-s.
1,50 Tablouri însângerate - thriller, Italia, 1999, p.I
0,35 Zestrea românilor - rel.

PRO TV

7,00 Știrile Pro TV * Ce se întâmplă doctore?
9,10 Omul care aduce cartea
9,15 Tânăr și neliniștit - s., rel.
10,15 Destine răscumpărate - s.
11,15 Tu ești, tu câștigi!
12,15 De râsul lumii
13,00 Știrile Pro TV
13,45 De râsul lumii
14,15 Legături de sânge - dramă, SUA, 1994
Cu Peter Strauss, Rachel Ticotin
16,00 Tânăr și neliniștit - s.
17,00 Știrile Pro TV
17,45 Tu ești, tu câștigi! Emisiune de divertisment
18,55 Sport
19,00 Știrile Pro TV
20,15 Trenul morții - thriller, SUA, 1999
22,15 La bloc - rel.
23,00 Știrile Pro TV. Știri
23,45 Walker, polițist texan - s.
1,00 Știrile Pro TV - rel.
2,00 Renegatul -s.
3,00 Legături de sânge - f.rel.
Destine răscumpărate - s., rel.

TV ACASĂ

7,00 Jesus - s.,rel.
8,15 Culoarea păcatului - s., rel.
9,15 Mama vitregă - s.,rel.
10,10 Anita - s., rel.
12,15 Amazoana - s.
13,15 Valentina, grăsuța mea frumoasă - s.
14,15 Legături de familie - s. (AP)
15,30 Jesus - s.
Cu Malema Solda
16,30 Luna - s. (AP)
17,30 Povești adevărate
18,05 Vremea de acasă
Cu Dragoș Stănescu
18,10 Pariul iubirii - s. (AP)
Cu: Paty Manterola, Juan Soler
20,00 Mama vitregă - s.
Cu: Cesar Evora, Victoria Ruffo, Victoria Andere, Mauricio Aspe
21,00 Anita - s.
Cu: Ivonne Montero, Jorge Enrigue Abello
23,00 Culoarea păcatului - s. (AP)
Cu: Tais Araujo, Giovanna Antonelli, Lima Duarte
0,00 Legături de familie - s.,rel.
1,00 Povești adevărate - rel.
1,30 De 3 x femeie - rel.
3,15 Corazon latino - rel.
4,30 Rețeta de Acasă - rel.
5,00 Îndoiala - s.

HBO

6,00 Totul despre Schmdit - dramă, 2002 (AP)
8,10 Mai întâi sărută-mă - comedie, Italia, 2003 (AP)
9,40 Casa din Umbria - M. Britanie, 2003
11,25 Cinema, cinema, cinema
11,55 Urmează la HBO
12,00 Blestemul piratului - aventuri, 2002
13,35 Hansel și Gretel - fantastic, 2002
15,05 Viața de după - dramă, Spania, 2002
16,55 Urmează la HBO
17,00 Simone - dramă, 2002 (AP)
18,55 Totul despre Schmidt - dramă, 2002 (AP)
21,00 Carnivale - s.
21,55 Urmează la HBO
22,00 Totul despre sex - s.
23,00 Alien: Vânătoarea - SF, coprod., 2003 (AP)
0,35 Casa din Umbria - dramă, M. Britanie, 2003
2,20 Posibile iubiri - comedie, Brazilia, 2001 (12)
4,00 Insomnia - thriller, psihologic, 2002 (12)

PRIMA TV

7,30 News Radio - s.
7,55 Sport cu Florentina
8,35 Sunset Beach - s., rel.
9,25 Dragoste și putere - s., rel.
10,00 Kensky show - rel.
10,55 Clip art
11,00 Monica-show
12,05 Teleshopping
13,05 Bani la greu
13,30 Teleshopping
14,00 Sunset Beach - s.
15,00 Dragoste și putere - s.
(2 episoade)
16,00 Mutant - s.
16,55 News Radio - s.
17,30 Cash Taxi - rel.
18,00 Focus
Cu Magda Vasiliu și Adrian Bucur
19,00 Viața la extrem-doc.
20,00 Detectiv particular - comedie, SUA, 1998
Cu Miguel Ferrer, John Livingston
22,00 Cash Taxi
Cu Gabi Jugaru
22,30 Trăsniți în NATO - s.
Cu Toni Ionescu
23,00 Focus plus
23,45 Mutant X - s.
0,45 Guiness - lumea recordurilor
1,45 Focus plus - rel.
2,45 Bani la greu
Cu Andrei Duban
Concursul cu premii în direct
3,30 Clubul de noapte

ANTENA 1-TV ARAD

6,10 În gura presei
6,30 Știri Arad, sport, meteo
7,00 Observator
8,00 În gura presei - rel.
Cu Mircea Badea
9,00 Anastasia - s., rel.
10,00 Întâmplări hazlii
10,30 Concurs interactiv
11,30 Teleshopping
12,00 Dădaca - s.
13,00 Observator
Cu Simona Gherghe
13,45 Albinele ucigașe - f.rel.
16,00 Observator
16,30 Știri, sport, meteo
16,45 Vivere - A trăi cu pasiune - s.
17,30 Anastasia-s.
18,30 Divertis-Felix și Otilia
19,00 Observator
20,30 Cei mai frumoși ani
Prezintă Crina Matei
Cel mai reușite ediții ale emisiunii-concurs
22,30 Observator
* Sport
Cu Letiția Zaharia
23,30 Divertis - Felix și Otilia
0,00 Crimă pasională - acțiune, SUA, 1999
Cu Tracey Gold
2,00 Concurs interactiv
3,00 Observator - rel.
4,00 Dădaca - s.
4,30 Îngerul păzitor - s., rel.
5,30 Vivere - s., rel.

RCS

9,00 Info 3
10,00 Intenția - f. rel.
11,30 Viceoclipuri
12,00 Documentar - rel. III
13,00 Info 4
14,00 Microb - rel.
16,00 Infotext
17,00 Confesiuni în premieră - rel.
Realizator Vasile Dan
18,00 Info 1
19,00 În actualitate
20,00 Atitudini UAV
Emisiunea Universității „Aurel Vlaicu"
21,00 Dacă e marți, e Schwartz
Realizator Gheorghe Schwartz
22,00 Info 2
23,00 Experimentul Philadelphia - SF
0,30 Videoclipuri
1,00 Infotext

B1 TV

7,00 Viata dimineata; 9,00 Verissimo; 10,00 Lumea cărților; 10,15 Euromaxx-doc.; 10,45 Carol I - doc.; 11,50 Calendar ecumenic; 12,00 Emisiune religioasă; 12,30 Teleshopping; 13,05 Un nou început - rel.; 13,35 Fan. X. Videoclipuri; 14,00 Teleshopping; 14,35 Euroblitz - Cinema - doc.; 15,00 Teleshopping - rel.; 15,35 Euroblitz: Arta - doc.; 16,00 Misiune imposibilă - doc.; 16,30 Ne privește.; Subiectul zilei: oamenii de carieră; 17,45 Best of 6! Vine presa; 18,00 6! Vine presa. Prezintă: Livia Dilă și Mbela. Știri politice, sociale, mondene sau sportive.; **20,00 Grăbește-te încet** - comed., România, 1981; 22,00 Nașul; 23,45 Știri; 0,00 6! Vine presa! - rel.; 2,00 Chat TV

TV SPORT

9,00 Știrile TV Sport; 9,30 Fotbal Spania: Valencia - Deportivo; 11,30 Handbal masculin: Dinamo - Minaur Baia Mare; 13,15 Formula 3 - Spa Francorchamps, cursa 2; 14,10 Bătălia pentru Anglia: Manchester United - Tottenham; 16,30 Super Spania: Betis Sevilla - Barcelona; 18,30 Știrile TV Sport; 19,00 Jocuri de vacanță; 21,00 Știrile TV Sport; 21,30 Superfotbal. FC Barcelona - Real Madrid; 23,00 Fiarele nopții - Finala K1 2004; 0,00 Știrile TV Sport; 0,30 Nopți albe la TV Sport: Manchester United - Everton (în limba engleză)

Redacția Adevărul nu își asumă răspunderea pentru modificările ulterioare intervenite în programele TV

NATIONAL TV

7,00 Programul de știri N24; 10,00 Teleshopping; 11,00 Batalionul dicționar-rel.; **13,00 Rebeca-s.rel.;** 14,00 Jurnalul de prânz; **14,30 Detectivi în Paradis - s.;** 15,30 Academia Vouă; 16,00 Viața ca telenovela; **16,30 Rebeca - s.;** 17,30 Naționala de bere; 18,30 24 de ore - știri; 19,20 Sport la Național TV; 19,45 Țara lu' Papură Vouă; 20,00 Taxi Driver. Best of Remake; **21,00 Mr. Bean - s.;** 21,30 Țara lu' Papură Vouă; **22,00 A ucis dr. Sheppard?** - dramă, SUA, 1998; 0,00 Naționalul la miezul nopții - știri; 0,30 Fantastic Bar; **1,00 A 12-a noapte** - comedie, 1996, p. a II-a; **3,00 A ucis dr. Sheppard?** - f.rel.; **4,30 A 12-a noapte** - f. rel.

REALITATEA

10,00 Realitatea de la 10; 10,45 Ziarul Realității; 11,15 Întrebările Realității; 12,00 Realitatea de la 12; 12,45 Ziarul Realității; 13,15 45 de ani de comunism-rel.; 14,00 Realitatea de la 14; 15,15 Realitatea medicală; 16,00 Realitatea de la 16; 17,00 Realitatea de la 17; 17,15 Arena media; 18,00 Realitatea de la 18; 19,00 Realitatea zilei; 20,00 Realitatea de la 20; 20,15 Întrebările Realității; 21,00 Realitatea de la 21; 21,45 Oamenii realității; 22,00 Realitatea de la 22; 23,00 Realitatea de la 23; 23,15 45 de ani de comunism; 0,00 Realitatea de la 00

PRO CINEMA

6,00 Apropo TV; 9,00 Pokemon - d.a.; 10,00 Teleshopping; 10,15 Misterele planetei albastre - rel.; **11,15 O idioată fermecătoare** - f. rel.; **13,00 Surorile** - s., rel.; 14,25 Batman - d.a.; 14,45 Telehopping; **15,00 Xena, prințesa războinică** - s., rel.; 15,45 Teleshopping; **16,00 Xena, prințesa războinică** - s.; **17,00 919 Fifth Avenue** - dramă, SUA, 1995 (AP); **19,00 Surorile** - s.; **20,00 Schimbul trei** - s.; **21,00 Cuceritorii** - s (AP).; **22,00 Camarazi în războiul străzii** - acțiune, SUA, 2001, p.I (16); **1,00 Întoarcerea inspectorului Harry** - acțiune, SUA, 1983 (16); **2,15 Camarazi în războiul străzii** - f. rel.;

Maratonul credinței

De vineri și până duminică, la **Sala Sporturilor „Victoria" (Polivalenta) din Arad** s-a desfășurat **Congresul de district al Martorilor lui Iehova.** Asemenea congrese *Martorii* au organizat în acest an și în alte 11 orașe din România, subiectul comun tuturor fiind ***„Să ascultăm de Dumnezeu".*** De aceea nu întâmplător tema ascultării a stat și în motto-ul fiecărei zile: Vineri: *„Ascultați glasul meu și eu voi fi Dumnezeul vostru"* (Ieremia. 7, 23), Sâmbătă: *„Ascultați din inimă"* (Romani: 6, 17) și Duminică: *„Ascultă toate aceste cuvinte... ca să-ți meargă bine"* (Deuteronomul: 12, 28).

În acest an, la întâlnirea de la Arad au participat în medie 2500 delegați din regiunea **Banat - Crișana**, parcurgând zilnic un program diversificat, începând de la 9,30 dimineața și până la 5 după - amiază. Adică un adevărat tur de forță, atât pentru credincioși, cât, mai ales, în ceea ce privește capacitatea organizatorică a gazdelor. Care, deși au luat ca principiu de viață cuvintele lui Isus Cristos: ***„Regatul meu nu este din lumea aceasta"***, s-au dovedit capabili a se orienta și pe sinuoasele poteci ale ***„Împărăției Cezarului".***

După cum era de așteptat, programul de duminică a stârnit cel mai mare interes, dimineața fiind prezentată o dramă cu subiect biblic iar după - amiază discursul public intitulat **„De cine trebuie să ascultăm?"**

Într-o lume în care cu toții am devenit maeștri în a da explicații, recomandări și indicații, marea artă, afirmată răspicat de **„Martorii lui Iehova"**, e să știi să asculți. Iar dacă potențiometrul sufletului mai este și reglat pe frecvența bunei credințe și pe lungimea de undă a toleranței și empatiei (înțelegerea celui diferit de noi), sunt îndeplinite toate condițiile pentru ca audiția transgalactică să aibă loc fără paraziți.

Vasile Sărăndan

La Dieci

Cântec, joc și voie-bună sub egida Nedeii

Duminică, la Dieci și în zonă a fost o zi de adevărată lună a lui cuptor, astfel că manifestarea culturală programată și-a putut desfășura programul în bune condițiuni.

Organizată sub egida Consiliului Local Dieci și căminului cultural (în care un aport deosebit și-a adus directorul acestei unități) încă de dimineață ulițele satului erau în forfotă. Sosesc pe rând formațiunile cultural-artistice care au prezentat un bogat program cultural: Junii Crișului Alb din Dieci, Doina Mureșului Arad, Ansamblu folcloric Zarandul din Târnova, Grup vocal al școlii populare de artă Arad, ansamblul căminului cultural Almaș, formațiunea culturală din Zimbru, artiști profesioniști Lucian Crișan și surorile Toader din Oradea și alții.

La toate acestea se adaugă și întrecerile sportive care au reunit mulți tineri dornici să petreacă o zi în compania fotbalului atât de îndrăgit în această localitate.

Alexandru Herlău

Pe locurile rămase libere la Școlile de Arte și Meserii

Ședință publică de repartizare

În vederea repartizării tuturor absolvenților clasei a VIII-a, pe locurile rămase libere în casa a IX-a - a S. A. M., Inspectoratul Școlar al Județului Arad organizează joi, 4 august 2005, ora 10,00, la Grupul Școlar „Aurel Vlaicu" Arad, Bd. Decebal nr. 31A, o ședință publică de repartizare.

La această ședință publică vor participa absolvenți ai clasei a VIII-a, rămași nerepartizați după primele două etape de repartizare computerizată (indiferent dacă au completat sau nu fișa de înscriere - fișa galbenă) și candidații repartizați, dar neînscriși" - ne informează inspector școlar general, prof. Marius Göndör.

Candidații vor fi însoțiți de un părinte și vor avea asupra lor o adeverință eliberată de unitatea școlară absolvită, din care să rezulte media de admitere (de absolvire a claselor V-VIII).

Comisiile de admitere din unitățile școlare vor identitifca toți absolvenții proprii nerepartizați sau neînscriși și le vor elibera adeverințele necesare participării la ședința publică.

Dacă sunteți o persoană defavorizată

AJOFM vă poate ajuta să începeți o afacere

Recent, în cadrul unei conferințe de presă, **Ștefan Pascu,** directorul Agenției Județene pentru Ocuparea Forței de Muncă (AJOFM) Arad, anunța faptul că, printre serviciile AJOFM, se numără și consultanța oferită pentru începerea unei activități sau pentru inițierea unei afaceri. „Consultanța și asistența pentru începerea unei activități independente sau pentru inițierea unei afaceri se acordă, la cerere, persoanelor aflate în căutarea unui loc de muncă, sub formă de servicii juridice, de marketing, financiare, metode și tehnici eficiente de management și alte servicii de consultanță", declară **Ștefan Pascu.**

După procesul de externalizare a serviciilor AJOFM, preconizat a se aplica foarte curând, consultanța de afaceri va putea fi solicitată oricărei firme sau organizații, acreditate de agenție în acest scop.

Este important de reținut faptul că, pentru solicitanți, serviciiile amintite se fac fără nici un fel de plată. Se pot adresa agențiilor sau altor entități pentru oferirea de consultață categoriile de persoane care îndeplinesc una din următoarele condiții: ● nu au loc de muncă, ● nu realizează venituri din activități autorizate sau obțin venituri mai mici decât indemnizația de somaj ce i s-ar cuveni, ● nu au putut ocupa un loc de muncă după absolvirea unei instituții de învățământ sau după satisfacerea stagiului militar ● ocupă un loc de muncă, dar din anumite motive dorește schimbarea acestuia, ● au statut de refugiat sau altă formă de protecție internațională, ● cetățenii români sau apatrizii care au fost încadrați în muncă sau au obținut venituri în țară conform legii, ● cei care nu au putut ocupa un loc de muncă după repatriere sau după eliberarea din detenție, ● studenții care solicită acordarea de credite cu dobândă avantajoasă din bugetul asigurărilor pentru șomaj.

Cosmin Trif

În 24 ore, ca urmare a unei noi reglementări

Peste 500 de români au rămas fără pașapoarte

(Urmare din pagina 1)

Așa că, pentru peste 500 de români, bucuria întoarcerii acasă după luni bune de muncă în străinătate s-a transformat într-o adevărată dramă. Pentru aceștia posibilitatea întoarcerii la vechile locuri de muncă este aproape nulă, așa că n-ar fi de mirare să asistăm la înmulțirea tentativelor de trecere a frontierei prin zona verde sau a numărului de persoane care va apela la pașapoarte falsificate.

Benzile de intrare în țară continuă să fie supraaglomerate

Întrucât noile prevederi sunt foarte puțin cunoscute, precizăm că în situația în care polițiștii de frontieră constată că un cetățean român, la întoarcerea în țară, a depășit termenul legal de ședere, indiferent dacă a avut nevoie sau nu de viză de intrare, procedează la ridicarea documentului de călătorie și eliberarea unui document doveditor în acest sens. Excepție fac persoanele care sunt posesoare de permise de ședere/muncă valabile sau care prezintă dovezi privind aprobarea obținerii vizei de muncă de la reprezentanța diplomatică din Romania a statului respectiv. Totodată, persoanei în cauza i se întocmește un act de constatare (talon), în care sunt precizate, dacă este cazul, înscrișuri justificative ale depășirii termenului de ședere, talonul fiind trimis, alături de pașaport, serviciului comunitar de pașapoarte emitent, instituție competentă să stabilească și să dispună, potrivit legii, măsura de suspendare a dreptului de folosință al pașaportului, pe o perioadă cuprinsă între unu și cinci ani.

Pană de curent la Nădlac

În altă ordine de idei, vama Nădlac este, în continuare, deosebit de aglomerată ca urmare a faptului că o mare parte a cetățenilor români se întorc acasă pentru a-și petrece concediile.

Polițiștii de frontieră au fost nevoiți să ia măsuri speciale pentru fluidizarea traficului: **„s-au dispus măsuri de suplimentare a personalului și mărirea arterelor de control pentru sensul de intrare prin dirijarea traficului pe benzile de ieșire din țară, așa încât călătoria participanților la trafic să nu fie afectată",** a declarat inspectorul principal **Robert Iudt,** purtătorul de cuvânt al Inspectoratului Județean al Poliției de Frontieră.

Timpii de așteptare nu s-au diminuat, încă se stă mai bine de două ore la intrarea în țară, iar șirurile de mașini se întind până în vama maghiară. De parcă nu ar fi fost suficient, ieri dimineață o furtună cu descărcări electrice, ce s-a abătut asupra Nădlacului, i-a „sabotat" pe frontieriști, lăsându-i fără rețeua de calculatoare. Defecțiunea a fost remediată pe la orele amiezii, timp în care n-a fost chip să se controleze nici măcar o mașină, spre disperarea turiștilor.

Situația a fost deblocată, cât de cât, ieri după-amiază, dar traficul a rămas infernal. Pentru a evita astfel de situații neplăcute, poliția de frontieră română a luat legătura cu omologii maghiari pentru a dirija traficul și spre punctele de frontieră Turnu și Cenad.

Foto: Ștefan Matyaș

Ajutoare pentru sinistrați

Reprezentanții Crucii Roșii au preluat ieri de la sediul biroului senatorial al dl. senator Aurel Ardelean din str. Horia nr. 2, un număr de 50 de colete cu haine, încălțăminte, rechizite școlare, pături, care vor ajunge la persoanele sinistrate. Conform celor declarate de Marcel Grec, președinte pe municipiu al PRM Arad, acțiunea de strângere de ajutoare pentru sinistrați continuă și în perioada următoare.

D.A.

Stațiunea de Cercetare Dezvoltare pentru Bovine Arad
cu sediul în Arad, Calea Bodrogului nr. 32,
anunță persoanele care au TEREN ÎN ARENDĂ că în perioada 1 AUGUST 2005 - 15 SEPTEMBRIE 2005 sunt rugați să-și ridice DREPTURILE CUVENITE ÎN NATURĂ.
Informații la telefon: 0257-281142, 281863.
(6789289)

Angajez
BUCĂTAR sau
BUCĂTĂREASĂ,
cu experiență și
OSPĂTAR(Ă).
Tel.: 0744-826.778
(6789286)

S.C. **DITRE INTERNAȚIONAL** S.R.L.
ANGAJEAZĂ
• Tâmplari cu experiență
• Confecționere (mașină de cusut) cu experiență
SE OFERĂ
salarizare avantajoasă, bonuri de masă, transport gratuit.
INFORMAȚII LA
nr. de telefon 0257/216.610 sau la sediul societății, respectiv
Zona Industrială N-V, DN7, vis-a-vis de S.C. Laguna Light S.R.L.
(com.07/2005)

„Interesul general este cel care primează”

Interviu cu deputatul Lia Ardelean, președinte PC Arad

- D-nă deputat, s-a încheiat prima sesiune parlamentară. Ce le puteți „raporta” celor care v-au ales ?

- Așa cum am promis în campania electorală, în aceste luni am încercat să promovez interesele cetățenilor, prin susținerea unor texte de lege sau a unor amendamente, dar și prin promovarea unor interese și obiective specifice județului Arad, prin intermediul întrebărilor și interpelărilor sau prin activități de lobby pe lângă miniștrii Partidului Conservator. Am considerat că activitatea mea trebuie să fie legată de nevoile și dorințele comunității care m-a promovat în Parlament. Astfel, am acordat o atenție aparte contactului cu cetățenii și cu anumite categorii socio-profesionale. Am participat la zeci de întâlniri cetățenești în localitățile din județ, unde am ascultat păsurile oamenilor și am oferit informații și explicații cu privire la activitatea parlamentară. Am susținut peste 150 de audiențe la sediul cabinetului parlamentar. Ceea ce mi se pare însă mai important și cred că mă individualizează față de ceilalți parlamentari arădeni, am organizat două dezbateri publice la care au participat cei direct interesați, în care am dezbătut la obiect două texte de lege extrem de importante- Codul Muncii și Legea pentru combaterea și prevenirea evaziunii fiscale, înainte de a fi dezbătute în Parlament.

- Cu ce rezultat ?

- Multe dintre propunerile legate de Codul Muncii au fost acceptate. Nu spun că este exclusiv meritul meu, au avut și alți colegi inițiative în acest sens, dar a contat punctul de vedere pe care l-am exprimat. Implicit, a contat opinia celor care au participat la dezbateri.

- Ați vorbit despre inițiative legislative pe care le-ați susținut sau promovat. Ne dați și exemple ?

- Printre inițiativele legislative la care am contribuit personal doresc să enumăr susținerea introducerii parțiale a votului uninominal, eliminarea taxei radio-TV pentru cei care nu beneficiază de acest serviciu, textele de lege pentru combaterea discriminării și pentru egalitatea de șanse între femei și bărbați, corectarea textului de lege pentru combaterea și prevenirea evaziunii fiscale. În plenul Camerei, am reușit să obțin un vot favorabil pentru impunerea reprezentării femeilor la constituirea, organizarea și funcționarea comitetului european de întreprindere. Este o realizare importantă, pe care am obținut-o în plen după ce comisia nu a vrut să o accepte.

- Ce este acest comitet european de întreprindere ?

- În conformitate cu legislația UE, în instituțiile de dimensiune comunitară trebuie să funcționeze un comitet de consultare sau o altă formă de consultare, prin care salariații sunt informați și consultatați cu privire la problemele transnaționale care interesează ansamblul întreprinderii. După integrarea în UE, aceste comitete vor avea un rol foarte important. Mă bucur că am propus și am obținut ca din aceste forme de consultare să nu lipsească femeile.

- Faceți ce faceți și ajungeți tot la drepturile femeilor. Chiar credeți că este corectă discriminarea pozitivă?

- Nu este vorba despre discriminare pozitivă, ci despre eliminarea discriminării femeilor, pentru simplul motiv că sunt femei. Să știți că este o cerință europeană. La Lisabona, am reprezentat Camera Deputaților la seminarul „Participarea echilibrată a femeilor și bărbaților în procesele de luare a deciziilor în domeniile politic și economic".

- La ce seminarii ați mai participat în străinătate ?

-Am fost la Bruxelles, împreună cu reprezentanți ai Centrului de Consultanță Agricolă, la dezbateri pe tema agriculturii ecologice

- Ce ați făcut, ca deputat, numai și numai pentru arădeni ?

- Deși interesul general este cel care primează în activitatea Parlamentului, să nu uităm că acesta cuprinde cumulate interesele specifice. În acest sens, în luările de cuvânt și în interpelarea pe care am adresat-o minstrului Sănătății am insistat pentru înființarea unui centru de sănătate multifuncțional la Săvârșin, după renovarea spitalului distrus de un incendiu. Am adus mai multe argumente, cum ar fi distanța mare față de Arad și alte spitale și faptul că unitatea deservește 15000 de oameni, o populație săracă și cu o medie de vârstă ridicată. Răspunsul ministrului a fost favorabil și eu cred că în cele din urmă vom avea o unitate medicală modernă la Săvârșin.

- Ați spus că ați avut peste 150 de audiențe la biroul parlamentar. Cu ce folos pentru cei care au venit în audiență?

- De cele mai multe ori, oamenii vin cu probleme care nu țin de resortul unui deputat ba, mai mult, în care deputatul nu are voie să se implice, sub incidența legii. Sigur, ideal ar fi să rezolvăm toate doleanțele, dar așa ceva este imposibil, astfel că, dacă reușim să îi ajutăm pe oameni într-o anumită măsură, este bine. În acest sens, la Arad am încercat să-i informez pe oameni cu privire la câteva inițiative și texte de lege importante, în scopul de a-l scuti pe cetățean de hățișul birocratic. Pot exemplifica prin informarea privind reînnoirea parcului auto, proiectele Sapard, privatizarea cabinetelor sanitar-veterinare. A fost un sprijin concret, apreciat de către cei care au avut nevoie de el. Ca să nu trecem prea ușor peste programul de reînnoire a parcului auto, vreau să le spun arădenilor că este foarte posibilă reluarea lui, cu amendamentul că, dacă se va relua, va fi substanțial îmbunătățit, pentru înlăturarea neajunsurilor și nemulțumirilor. Îmbunătățiri care li se vor datora și lor, în urma concluziilor pe care le-am tras pe parcursul derulării activității respective la Arad.

- Ce ați vrut să realizați și nu ați realizat pentru arădeni ?

- Este greu de spus, mai ales că nu a trecut decât o sesiune. Totuși, rămân cu regretul că încă nu s-a închegat grupul parlamentarilor arădeni, astfel încât să putem să ne unim forțele, în sprijinul Aradului. Sper că se va realiza și acest lucru. Semnele sunt îmbucurătoare, în sensul că, dacă raportăm aceste șase luni de mandat cu aceeași perioadă a mandatelor anterioare, observăm că implicarea tuturor parlamentarilor arădeni în promovarea intereselor Aradului este mult mai mare. Nu mă supăr că unele dintre ideile mele au fost preluate de către colegi, pentru că aceasta dovedește că sunt bune și încerc să trec peste faptul că unii dintre colegi, invitați să vorbească despre activitatea lor, au făcut referiri la activitatea mea.

Simion Todoca
Foto : Viorel Musca

Zăngănit de săbii

(Urmare din pagina 1)

Lupii tineri din PD stau la pândă și în momentul potrivit vor ieși în arena de luptă gata să răpună aliatul devenit povară în actul guvernării. Mona Muscă i-a oferit șovăielnicului prim-ministru o lecție de demnitate și consecvență politică, sacrificându-și cele două funcții de ministru al Culturii și de vicepreședinte al PNL, iar acest gest nu va rămâne fără urmări. Un alt ministru liberal a ieșit și el din rânduri înfruntându-l pe același prim-ministru molatec, dispus la compromisuri cu fostele citadele industriale comuniste precum Uzinele Tractorul Brașov. Colos industrial fără desfacere a producției, constructorul brașovean de tractoare stă și astăzi la generozitatea guvernanților, lucru pe care ministrul finanțelor refuză să îl gireze în continuare. Vrea Tăriceanu să pună banul public în plicul „tractoriștilor” brașoveni? S-o facă, n-are decât, dar nu scoțând din foc castanele fierbinți cu degetele ministrului Ionuț! Liberalii practică același joc de culise (telefoane de amenințare, mici șantaje, bilețele cu liste de vot, compromisuri grave în plan moral, și politic) care au dus PNȚCD sub pragul parlamentar de cinci la sută.

Dacă la Centru, Alianța D.A. mai funcționează cât de cât, nu același lucru se întâmplă în teritoriu. La Arad n-am mai auzit cam de multișor de vreo activitate la nivel de Alianță și așa stau lucrurile și pe la alții. Mare greșeală a comis Tăriceanu și față de Stolojan. În ciuda nelămuritei sale afecțiuni medicale care l-a obligat să abandoneze cursa electorală prezidențială din toamna anului trecut, reputatul finanțist trăiește și astăzi în inimile și conștiința românilor. Stă mărturie sondajul INSOMAR și la acest capitol al încrederii de care se bucură oamenii politici, capitol dominat de președintele Băsescu secondat imediat de liberalul Theodor Stolojan. Ceea ce a uitat, sau a ignorat Tăriceanu, alegătorii nu uită: Stolojan a venit la liberali la chemarea acestora și a devenit președinte al partidului, prin voința liberalilor. A ridicat PNL de la 5-7 la sută la 20 la sută și a avut clarviziunea să înțeleagă că numai în alianță cu PD poate duce propriul partid la guvernare. Faptul că după șapte decenii guvernul român, are din nou, în frunte un prim-ministru liberal, lui Stolojan i se datorează în proporție covârșitoare. A plecat din fruntea PNL de bună voie, și a făcut-o în interesul partidului, inscăunându-l pe Tăriceanu, un liberal din grupul de 20 la sută al lui Dinu Patriciu. Fără Stolojan, Tăriceanu nu ar fi fost niciodată președinte al PNL și nici prim-ministru. Acum când simte că PNL e pe tobogan, Stolojan se arată dispus să mai salveze o dată acest turbulent partid, dacă va fi lăsat. Stolojan nu are ambiții politice personale și nici sete de putere nu manifestă. Este un politician onest și demn, dar de care Tăriceanu și clica din jurul său nu au nevoie.

Președintele Băsescu pregătește și el o desantare în teritoriul politicii aliate cu scopul de a face ordine între parteneri. Are el indicii că anumite grupuri de interesele economice au audiență la guvern și nu va trece mult până vom afla că între magnații petrolului vizați se află și membri de frunte ai PNL. În mod logic este de așteptat ca zona guvernamentală dispusă la conlucrări cu magnații petrolului să fie tot una liberală...

Democrații își ascut săbiile pregătindu-se pentru marea confruntare din care liberalii vor face cunoștință cu tăișuri agere. Deocamdată, Tăriceanu și ai săi nu simt nimic, pentru ei nu e nici o criză în guvernare. Mare greșeală!

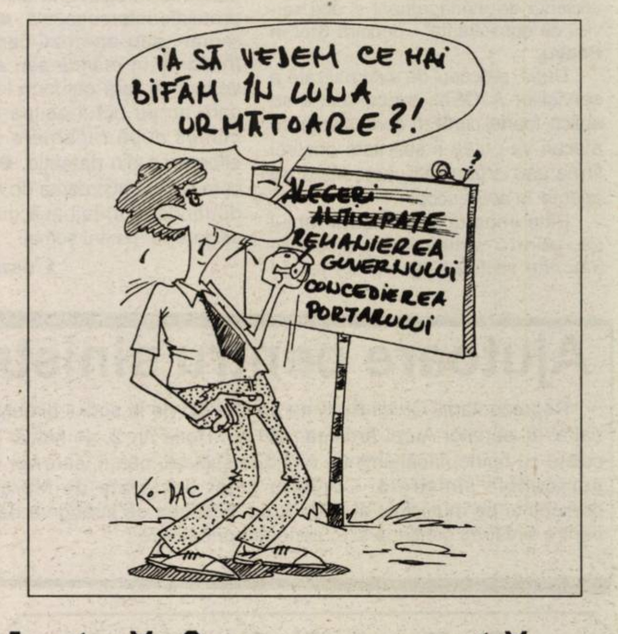

Emil Boc: Deciziile Alianței D.A. nu trebuie să fie influențate de o singură persoană

Președintele Partidului Democrat (PD), Emil Boc, a subliniat ieri că deciziile politice luate cu partenerii din Alianța Dreptate și Adevăr nu trebuie să fie influențate de o singură persoană.

„PD nu este o anexă a deciziilor primului-ministru, dar dorim să subliniem că nu dorim să subminăm Alianța D.A.. Alianța are resursele politice necesare să meargă mai departe, dar deciziile nu trebuie să fie anihilate de o singură persoană", a declarat Emil Boc, într-o conferință de presă susținută la finalul ședinței Colegiului Director al PD.

Liderul democrat a afirmat că a existat o stare de nemulțumire a membrilor Colegiului cu privire la subiectul alegerilor anticipate. El a menționat că această teză există atât timp cât n-a fost revocată de un for din PD similar Colegiului Director.

„Avem un protocol cu Alianța care spune că deciziile ADA exced deciziilor fiecărui partid. Numai că nu a existat consens la revocarea revocării (n.r. - alegerile anticipate)", a spus Boc.

Președintele PD vede însă alegerile anticipate ca pe un obiectiv mai greu de atins în condițiile în care acestea pot fi declanșate doar prin demisia Guvernului sau prin depunerea unei moțiuni de cenzură. **„Alegerile anticipate se fac nu se discută"**, a subliniat Boc.

Referindu-se la schimbarea președinților celor două camere ale legislativului, Emil Boc a reiterat faptul că acest lucru este posibil atât prin lege, cât și prin regulamentul parlamentar. Dacă Partidul Conservator ar vota împotriva celor doi președinți ar fi un test de fidelitate, potrivit președintelui PD. **„Partidul Conservator are o problemă. Într-o democrație nu poți sta și la Putere și în Opoziție. Partidul Conservator poate ajunge în Opoziție prin mijloace democratice"**, a adăugat Boc.

Președintele PD a reafirmat totodată că partidul pe care-l conduce nu este sub nici o formă adeptul vreunei coabitări cu Partidul Social Democrat (PSD). **„PD refuză orice complicitate cu PSD",** a menționat el.

Aflat la lucrările Colegiului, președintele executiv al PD, Adriean Videanu, a declarat, în cadrul unei discuții cu ziariștii, că, în opnia sa, tema alegerilor anticipate nu a fost încă depășită, ele putând fi organizate până spre mijlocul lunii decembrie 2005.

Senatorul Aurel Ardelean a donat zece milioane pentru biserica din Socodor

La sfârșitul săptămânii trecute, senatorul PRM Aurel Ardelean s-a deplasat în localitatea Socodor, pentru a constata la fața locului situația bisericii care a fost afectată de furtună, acoperișul fiind distrus. Domnia-sa a donat zece milioane de lei vechi, pentru a ajuta la repararea cât mai grabnică a acoperișului. **„Am făcut această donație sperând că gestul meu nu va fi singular. Sunt convins că bunii creștini vor pune și de această dată umărul la greu”**, ne-a declarat dl. senator.

S. Todoca

PSD Arad nu intră în vacanță

Teodora Hotăran, secretar executiv al Organizației Municipale PSD Arad, ne-a declarat că organizația pe care o reprezintă nu închide ușile pentru a începe vacanța, ci din contră, își desfășoară în continuare activitatea la fel de intens, dar cu acțiuni specifice lunilor de vară. **„Vom pune accent pe crearea și menținerea unei punți de legătură cu Organizația de Tineret”**, a subliniat tânăra social-democrată.

Teodora Hotăran ne-a declarat că a invitat săptămâna trecută toți tinerii din Organizația Municipală, pentru a stabili tema de dezbateri, ziua lansării, și mai ales pentru a stabili un program de acțiuni comun cu cel al Organizației Municipale. **„Cu toții, am fost de acord să inițiem un forum de dezbateri la nivel local, având diverse teme, de interes pentru tinerii social-democrați”**, a concluzionat liderul social-democrat.

D. Albu

După o viață petrecută în câmpul muncii, la 63 de ani

O femeie - aruncată în stradă

„Sunt văduvă din anul 1980. Am rămas cu un copil de 12 ani pe care l-am crescut singură, ca astăzi să ajung pe drumuri după ce am muncit timp de 39 de ani! Sunt suferindă de inimă și tensiune" - ne-a spus Maria Pantea imediat ce am cunoscut-o, la sediul ziarului „Adevărul". **„Vă rog luați loc, doamnă, și povestiți-ne ce ați pățit"** - i-am spus, în încercarea noastră de a calma femeia în vârstă de 68 de ani aflată în fața noastră.

Liniștindu-se puțin, Maria Pantea ne-a redat o poveste care riscă să se repete pentru foarte mulți alți concitadini. O poveste care, până în acest moment, cu siguranță a fost trăită și de alții, pentru că nu credem să existe printre dumneavoastră unii care să nu fi auzit, măcar o dată, în contextul discuțiilor purtate în cei 15 ani după Revoluție, următoarele: **„Proprietarii care au stat în apartamentul unde locuiesc eu au murit ... "** sau **„casa mea a fost revendicată și..."** etc.

Gheorghe Damian

Ei bine, cum spuneam, după ce s-a mai liniștit, Maria Pantea și-a început povestea, una care, în anul 2002, a ajuns și la urechile președintelui țării, în acea vreme, Ion Iliescu: **„Proprietarii care au stat în apartamentul meu sunt decedați. Sunt pensionară din anul 1995. Datorită dezinformării unei juriste de la Primăria Municipiului Arad, am fost obligată să închei un contract de închiriere pentru apartamentul în care locuiesc, pe Calea Romanilor nr.28-30, bloc A 2-2, scara A, apartament 16. La început nu am fost de acord să închei acest contract, însă am fost amenințată că, în caz contrar, voi fi evacuată în termen de 24 de ore. Așa că, eu care nu am avut treabă cu justiția, am fost intimidată și am semnat. Legea 10 din 2001 este pentru locuințele naționalizate, pentru cei ce au fost scoși abuziv din locuințele lor. Având în vedere că foștii proprietari au fugit în Germania în anul 1982, iar în anul 1984 eu am primit locuința de la stat, consider că dreptatea este de partea mea și că am dreptul de a rămâne și păstra apartamentul".**

Cerere de cumpărare

În anul 2000, Maria Pantea a depus la Primăria Municipiului Arad un dosar prin care să cumpere apartamentul în care locuia (a se vedea despre ce apartament este vorba în cele spuse de dumneaei, mai sus). Într-o adresă pe care SC Recons a trimis-o către Prefectura Arad, în martie 2002, directorul general Aurel Damian explică: **„Dosarul de cumpărare s-a verificat în vederea perfectării formelor de vânzare și s-a constatat că apartamentul nu se poate vinde, deoarece la data respectivă exista un dosar la Judecătoria Arad și la Tribunalul Arad pentru revendicarea acestuia de către fostul proprietar. Acțiunea privind revendicarea apartamentului a fost respinsă de către Tribunalul Arad, dar nu s-a putut proceda la vânzarea apartamentului deoarece la Comisia Județeană pentru aplicarea Legii 112/1995 a existat o cerere pentru retrocedarea apartamentului, așa cum rezultă din fișa din tabelul cu dosarele de revendicare, depusă în baza Legii nr. 112 la Primăria Municipiului Arad. Odată cu apariția legii nr.10/2001 s-a suspendat vânzarea locuințelor, astfel încât societatea noastră nu a mai putut vinde apartamentul respectiv. La data de 17.01.2002, conform dispoziției nr.1649 a primarului municipiului Arad s-a procedat la predarea cotei de 122 din apartamentul amintit, proprietarei Ardelean Adela, iar ulterior a fost predată și cealaltă cotă de 1/2, celorlalți proprietari".**

Zilele trecute am purtat o discuție foarte scurtă cu Aurel Damian, directorul Recons. Acesta, după ce în prealabil i-am indicat ce ne interesează, ne-a spus: **„Doamna Maria nu are ce face. Legea a fost respectată. Chiar dumneaei a încheiat un contract de închiriere cu proprietarii apartamentului. Am înțeles că a și făcut cerere pentru a primi o altă locuință. Dumneaei să se bucure dacă proprietarii vor dori s-o mai lase până în 2007. Acesta e un caz. Dar să vedeți ce va fi în 2007, când se vor strânge mulți pentru a manifesta că au fost scoși afară din casă. Mai ales dintre aceia care n-au soluții, adică să-și cumpere alte locuințe și să nu le aștepte tot de la stat. Vă spun asta pentru că atunci, în 2007, se vor cam încheia perioadele prevăzute în contractele de închiriere".**

Maria Pantea

Cerere de evacuare

Într-adevăr, în anul 2007 se încheie și contractul de închiriere semnat în 2002 de doamna Pantea cu cei care au obținut apartamentul în care locuiește dânsa. Problema este însă alta. Considerând că au fost încălcate unele clauze contractuale, proprietarii au depus de curând o acțiune în instanță prin care solicită evacuarea chiriașei lor. **„Mi-au spus că l-am băgat pe fiul meu să locuiască cu mine și din cauză că nu le-am spus, astfel fiind nevoită să plătesc o chirie mai mare, vor să mă dea afară. Ce să mă fac. Eu l-am chemat pe fiul meu la mine, din când în când, pentru a mă ajuta, fiind suferindă de inimă. Cum pot să fie atât de reci? Și să vrea să mă scoată afară după ce ne-am înțeles că până în anul 2007 rămân acolo. Mai ales că eu consider că am fost nedreptățită de statul român".**

***

Maria Pantea are depusă, încă din anul 2002, o cerere pentru locuință. Deocamdată, nici o șansă să-i fie rezolvată - răspuns pe care l-a primit de multe ori de la Primăria Arad.

Așa încât, singura ei șansă este de a se apăra în justiție, angajându-și un avocat - lucru pe care l-a făcut fiul dânsei, în numele ei - și a încerca să le demonstreze judecătorilor că n-a greșit cu nimic și că poate să rămână în apartament până în 2007. Asta în cazul în care proprietarii nu s-ar îndupleca să renunțe la proces, așteptând încheierea contractului semnat cu doamna Pantea.

Pe proprietari n-am dorit să-i amintim pentru că nu-i considerăm vinovați cu nimic. De aceea, nici măcar nu i-am contactat pentru a le cere să-și spună părerea. E treaba dumnealor să facă cum doresc. Însă, poate că o faptă bună, dacă au posibilitatea s-o facă, n-ar strica. Asemeni lor sunt mulți alții. E dreptul fiecăruia să ceară și să lupte pentru a primi înapoi ceea ce i s-a luat.

Una peste alta, deși nu ne e totuna ce va urma în cazul Mariei Pantea, ne e teamă de viitor. Cum spunea Aurel Damian, **„de câți vor ajunge în stradă"**. Ce vom face cu ei? E o întrebare grea, pe care nu credem că responsabilii din Primăria Arad nu și-au pus-o. Cât despre răspunsul la ea, cu siguranță că ne vom referi într-unul din numerele viitoare ale ziarului nostru. Poate atunci vă vom putea spune că s-a găsit o rezolvarea în cazul doamnei Pantea.

A. Olteanu

P.S. **Chiar ieri am fost căutați la redacție de o familie care ne chema să vedem cum este evacuată din casă de către foștii proprietari. O dramă cât se poate de reală!**

Documentele oficiale indică

Primăria vrea să demoleze Stadionul ... UTA, nu ACU!

(Urmare din pagina 1)

Două CF-uri distincte

Reanalizând textul Hotărârii nr.138 din 20 iunie 2005 și a anelor sale (două -n.n.), am reținut un aspect care, chiar dacă la o primă citire nu conține nimic spectaculos, la o a doua... Deci: **„Art.1. Se aprobă transmiterea din domeniul public al municipiului Arad în proprietatea privată a Municipiului Arad, a terenului în suprafață totală de 31.903 mp, situat în Municipiul Arad, strada Banu-Mărăcine, înscris în CF nr. 5130 - Arad, cu nr top ș.a.m.d; Art. 3. Se însușește Raportul de evaluare nr.2/2005, anexa nr.1 a prezentei hotărâri, întocmit de către Serviciul Administrare Patrimoniu din cadrul Direcției Tehnice, pentru evaluarea terenului situat în municipiul Arad, strada Banu-Mărăcine, identificat conform art.1; Art. 4. Se aprobă caietul de documente întocmit în vederea organizării licitației publice pentru vânzarea terenului precizat la articolul.1, anexa nr.2, care face parte integrantă din prezenta hotărâre (...)".** Deocamdată, nimic spectaculos! Însă, în momentul în care am citit descrierea obiectului evaluării, din Raportul de evaluare Nr. 2/2005 (anexa 1 a Hotărârii nr.138) pentru terenul în suprafață totală de 31.903 mp situat în intravilanul municipiului Arad - Banu Mărăcine am rămas „interziși": evaluarea este pentru un alt teren. Iată: **„Amplasamentul în suprafață de 31.903 mp este situat în zona centrală a municipiului Arad. Terenul intravilan este proprietatea municipiului Arad, conform CF nr.68616 Arad cu top. ș.a.m.d."!** Un alt CF, nu cel indicat în Hotărârea nr.138.

Ulterior, verificând la Oficiul de Cadastru și Publicitate Imobiliară Arad, CF-ul cu numărul 68616, nu ne-a venit să credem cele citite. **Nu Stadionul ACU făcea obiectul CF-ului, ci STADIONUL UTA!!!** Deci, conform actelor și raportului de evaluare, Primăria demolează UTA și nu ACU. În CF-ul cu numărul 68616 apar un intravilan în Calea Aurel Vlaicu cu antenă TV, un intravilan cu casă de bilete stadion, intrare principală stadion, tribună stadion, hotel, precum și un intravilan pe Calea Aurel Vlaicu cu vestiar și creșă! Aceste intravilane „descriu", nici nu mai poate fi vorba de vreo discuție, Stadionul UTA!

Stadion UTA

Stadion ACU

Doar o banală greșeală - susține Primăria Arad

Cum era normal, imediat am luat legătura cu Doina Paul, secretarul general al Primăriei Arad, pentru a-i cere explicații cu privire la această situație. **„E doar o greșeală. Aceasta poate fi reparată printr-un simplu proces-verbal. Ea nu a produs pagube materiale. În caietul de sarcini este trecut numărul corect de CF, așa încât nu poate fi vorba de altceva decât de o greșeală. Care, așa cum v-am spus, poate fi reparată"** - ne-a precizat Doina Paul.

Foarte bine. O greșeală..., însă ne putem foarte bine întreba cum a apărut, într-un raport de evaluare atât de important, cu privire la un subiect atât de mult discutat, un stadion în locul altuia! Domnilor de la primărie, nu credeți că e o greșeală cam prea mare? Pentru că, să ne gândim doar că garanția de participare la licitație, în vederea cumpărării terenului pe care acum se află Stadionul ACU, nu UTA!, costă 11 miliarde de lei?

Cine din Primărie este atât de distrat, ca să nu spunem beat criță sau drogat, încât să treacă un număr de CF în locul altuia! Și nu orice CF! Ci al altui stadion! De ce nu a apărut, ca greșeală, numărul de CF al sediului Primăriei Arad?

Deocamdată, fără răspuns

Nedumeririle noastre n-au putut fi „aplanate" ieri de către Biroul de Presă al Primăriei Arad, din partea acestuia așteptând ieri, timp de câteva ore, un răspuns. Acesta ar putea sosi astăzi și nu va fi nici o problemă în a-l publica. Însă, totuși, parcă nu ne vine să credem ceea ce citim.

Dacă e să credem și să acceptăm că e vorba de o greșeală - presupunând și că lucrătorii de la Primăria Arad au păstrat începutul evaluării, aflat pe calculator, ca model - atunci tot nu ne putem explica cum în textul raportului de evaluare apare suprafața de teren înscrisă corect, adică 31.903 mp, dar atunci când e vorba de CF acesta e greșit. Sau, una dintre ultimele întrebări: Dacă evaluarea e făcută pentru Stadionul UTA, cum arată cea făcută pentru Stadionul ACU? Identică? Aproape imposibil.

Foto: Viorel Musca

Ultima oră

Într-un final, la redacția ziarului nostru am primit un răspuns oficial al Primăriei, remis de către Biroul de Presă al acestei instituții. Iată-l: „Ceea ce dumneavoastră ați sesizat, este adevărat. Însă, e vorba de o greșeală de dactilografiere. Oricum, în urmă cu aproximativ o săptămână s-a făcut o comisie care a corectat greșeala printr-un proces-verbal. S-a făcut rectificarea cuvenită. Subliniem faptul că în caietul de sarcini făcut pentru licitație CF-ul este trecut corect".

Casa Verde și Vigneto Consult știu cum se obține noblețea strugurilor

● Un milion de vițe altoite pentru viile românești

„O carte, un prieten, o sticlă de vin îți aduc fericirea", scria Moliére. Însă drumul de la butuc până la licoarea din pahar este unul lung și complex. După 1989, la noi majoritatea podgoriilor au rămas în paragină. Cultura viței de vie este una costisitoare, iar lipsa resurselor financiare a făcut ca mari suprafețe să nu mai poată fi întinerite pentru a da astfel producții mulțumitoare. Dintr-o altă perspectivă, cea a integrării în Uniunea Europeană și în această ramură lucrurile sunt clare: nu se vor mai putea cultiva hibrizi producători direcți, ci doar soiuri nobile. În esență, este o ramură în care trebuie să investești serios și să faci lucrurile cum scrie la carte, dacă vrei să obții și rezultatele scontate.

Compania Casa Verde din Dorobanți și-a propus să facă acest lucru. Drept urmare, în iulie 2004, doi investitori italieni Silvano Morelli și Fausto Gaspardo, au preluat fosta pepinieră din Dorobanți și au trecut la treabă. „ **Firma noastră are o experiență de jumătate de secol în acest domeniu al producerii și comercializării viței de vie altoite. În Italia avem o plantație de 70 de hectare de viță de vie de cultură, de altoi și de port-altoi. Bineînțeles toate sunt soiuri nobile, certificate din punct de vedere fitosanitar în Uniunea Europeană", spune Silvano Morelli**, acționar majoritar la Casa Verde.

Un milion de euro investiți până acum

Cum am amintit, acționariatul la Casa Verde s-a schimbat anul trecut. Sigur, această mutare a adus și o nouă viziune asupra mersului afacerii. **„Am venit în România ca să rămânem. Altfel spus am vrut să facem sistemul să funcționeze cum trebuie ", precizează Fausto Gaspardo** responsabil cu partea tehnică și comercială a afacerii.

Practic în acest moment la pepiniera viticolă de la Dorobanți totul este nou. Din cele 90 de hectare de pământ, 10 hectare sunt în producție. De ce nu și celelalte, vine o întrebare firească pentru un nespecialist? Pentru a nu se manifesta fenomenul de oboseală al solului, abia după 8 ani se poate cultiva pe locul inițial. De aceea este necesar acest asolament.

Spațiile necesare au fost construite din nou după demolarea celor vechi. Acum există la Dorobanți 2.000 de metri pătrați construiți. Aici s-au realizat un dormitor pentru angajați, hale pentru depozitare, celule frigorifice, camere pentru prelucrarea și forțarea butașilor altoiți de viță de vie, solarii încălzite la care temperatura este constantă de 30 de grade Celsius și umiditatea de 85%. La Casa Verde lucrează peste 30 de angajați, majoritatea provenind din Dorobanți.

În prezent, pe cele 10 hectare de teren sunt cultivate 1.000.000 de fire de butași. Până la acest moment investiția la Casa Verde se ridică la peste un milion de euro, „dar lucrurile nu se vor opri în acest punct", punctează Silvano Morelli.

Soiurile sunt internaționale dar și autohtone: Cabernet -Sauvignon, Merlot, Pinot Gris, Pinot Noir, Sauvignon -Blanc, Fetească Albă, Fetească Neagră, Cadarcă, Muscat Otonel, Chardonnay. De asemenea, se produc vițe altoite și pentru struguri de masă din soiurile: Victoria, Muscat de Hamburg, Italia și altele.

Pentru 2006, aproape toată producția este contractată cu ferme viticole din România. De aceea, la anul vor fi puși 2 milioane de butași.

Pe lângă Casa Verde activează și o altă societate și anume Vigneto Consult, cu aceeași acționari. Domeniul este al furnizării de materiale pentru plantații viticole, realizarea de instalații pentru acestea, dar și consultanță agronomică în domeniu. Practic, Vigneto Consult comercializează produsele Casa Verde. Dar și în celelalte direcții activitatea sa în România a prins deja roade. Este vorba de înființarea a patru ferme viticole, care totalizează 100 de hectare de cultură de viță de vie. **„Beneficiarul ne spune ce ar dori, iar noi după analizarea tuturor posibilităților, îi oferim soluția cea mai bună. Livrăm ferma la «cheie» ca să fiu mai clar"**, punctează **Fausto Gaspardo,** care continuă:

Colaborare cu S.C.D.V.V. Miniș

„Suntem prima societate privată străină care a venit în România să investească masiv în viticultură. Viile trebuie refăcute într-o proporție foarte mare".

De altfel a și început o conlucrare, care durează deja de un an de zile, între Stațiunea de Cercetare Dezvoltare Viti-Vinicole Miniș și Vigneto Consult. „Sunt convins că această colaborare dintre noi este benefică ambelor părți. Fiecare dintre noi a venit cu ceva. Noi asigurăm terenul și forța de muncă, dar și rezultatele din activitatea de cercetare din unitatea noastră unde avem un număr important de soiuri și de selecții noi. Vrem să ne valorificăm acest potențial. Partenerii noștri de la Vigneto Consult vin cu tehnologia de cel mai înalt nivel pe plan mondial. Voi da doar o cifră: dacă randamentul la o pepinieră viticolă de la noi este de circa 30- 40%, ei obțin un procent de 75-85% de plante conform standardelor europene în vigoare. Ceea ce este aproape incredibil. În altă ordine de idei zilele trecute am semnat contractul cu partenerii italieni, care are avizul Academiei de Științe Agricole și Silvice. Este primul contract de acest gen din România între o societate de stat și una privată străină. Pentru 2006, se vor altoi 2 milioane de butași, din acre vom obține cel puțin 1,5 milioane de vițe altoite, de cel mai înalt nivel calitativ", spune dr. ing. **Mihai Duma**, director general la S.C.D.V.V. Miniș.

***

Casa Verde și Vigneto Consult au venit, în premieră pentru România, pentru a investi masiv în acest domeniu al viticulturii. Există forță financiară, tehnologie de ultimă oră, există voință. Și sunt atâtea de făcut, mai ales că **„am venit, ca să rămânem"** cum plastic se exprima **Fausto Gaspardo**.

G. Constantinescu
Foto: Șt. Matyaș

Consfătuire pe teme de agricultură montană la Gurahonț

Subvențiile – prea puțin folosite

Alocație de 60% pentru achiziția de utilaje agricole noi

La Gurahonț, acolo unde Zărandul își dă mâna cu Codrul-Moma a fost organizată săptămâna trecută o întâlnire între reprezentanți ai instituțiilor descentralizate județene pe profil agrar și primari, specialiști agricoli, fermieri din zonă, pentru a dezbate importante hotărâri de guvern și alte reglementări care au ca scop dezvoltarea zonei rurale montane.

Întâlnirea a debutat chiar pe teren, unde pe câmpul cu lucernă au fost puse la lucru 2 motocositoare, mașini menite să ușureze munca și să facă economie de timp. Mașinile erau oferite de dealerul Petru Sârbu de la Agromec Arad potențialilor beneficiari ai avantajelor oferite de Hotărârea de Guvern 562, din 15 iunie a.c. Directorul executiv al Direcției Agricole Arad, prezent la fața locului, ne-a explicat rostul demonstrației ce se defășura în fața a circa 60-70 de cetățeni interesați: **„această activitate am inițiat-o pentru a impulsiona achiziția de unelte performante, cum sunt aceste motocositoare, absolut necesare în această zonă, unde fânețele și pajiștile dețin o pondere importantă iar creșterea animalelor este ocupația de bază a țăranilor. Guvernul acordă prin hotărârea 562 o alocație de 60% din prețul total al utilajelor achiziționate. Sigur, este vorba doar de cei care locuiesc și au proprietăți în zona montană. Județul Arad beneficiază în acest sens de 7 miliarde de lei vechi"**.

Detalii importante și deosebit de utile au fost transmise și la consfătuirea care s-a desfășurat într-un local al Consiliului Local Gurahonț, unde amfitrion a fost primarul Ioan Florea. Așa cum se exprima ing. Ioan Mălăieș, directorul Consultanței Agricole **„noi suntem aici pentru a îmbina teoria cu practica, pornind de la constatarea că un om bine informat este pe jumătate realizat"**. Dr. Mircea Ghirlea de la Direcția Agricolă cel care se ocupă cu aplicarea Hotărârii 562 a explicat în amănunt prevederile actului normativ care vine să ajute țăranii pentru a-și procura utilaje noi precum: motocositoare, greble mecanice, mori cu ciocănele, grup individual de muls, iar pentru asociații sunt oferite tancuri de răcire. Beneficiari ai alocației de 60% pot fi țăranii trăitori în zonă care dețin în proprietate adăposturi pentru animale, minim 2 ha teren agricol și/sau minimum 2 vaci, 10 ovine, 10 caprine. Cei interesați trebuie să obțină de la Registrul Agricol o adeverință cu proprietățile iar de la primărie o altă hârtie care să ateste că nu au datorii la stat. Nu pot beneficia de avantajele hotărârii investitorii care au accesat programe de finanțare externe. Dosarul odată întocmit este depus apoi la Direcția Agricolă. Procedura pare foarte simplă după cum ne-am dat și noi seama. Totuși până în prezent – cum își exprima nemulțumirea directorul Ioan Hondea – nu au fost întocmite decât 25 dosare, existând o distanță mare până la epuizarea celor 7 miliarde.

Cota de lapte – o mare necunoscută

O altă temă îndelung disputată a fost aceea privind cota de lapte, pe care a susținut-o din partea oficialilor prezenți dr. Alexandru Țuțurigă, directorul Unității de Ameliorare și Reproducție. Deși fiecare primărie a primit o adresă , semnată inclusiv de prefect, împreună cu o dischetă care conțineau informații privind modul de monitorizare a laptelui vândut pe piață către unitățile procesatoare sau consumatorii individuali am constatat că nu se știe aproape nimic despre ce înseamnă această cotă. Ziarul nostru a scris pe larg despre această acțiune importantă care constă în stabilirea cantității de lapte vândut pe piață de către producătorii individuali sau colectivi în intervalul 1 aprilie ac – 31 martie anul viitor. Totalul rezultat din însumările lunare va reprezenta cota de lapte pe care, după integrarea europeană, producătorul are voie să o comercializeze. Important este faptul că această cotă poatre fi transmisă ca moștenire sau înstrăinată prin vânzare. Cu toate că această acțiune este extrem de importantă, până în prezent nici jumătate din comune nu au depus formularele la unitatea de producție, deși au trecut 3 luni de la începutul monitorizării. Dar cum să se implice primarii, cum să apere ei interesul celor care i-au votat când la întâlnirea de la Gurahonț au participat în afară de gazdă doar viceprimarul din Almaș. Foarte vehement în a critica această situație a fost ing. Leonard Zoriti de la Consultanța Agricolă atunci când a spus că „ persoanele care au obligația prin lege de a se ocupa de interesul celor pe care îi reprezintă. trebuie să se înțeleagă că dacă nu se înregistrează și nu se raportează laptele vândut vom putea fi acuzați că i-am dezmoștenit pe țărani de un drept al lor".

Constituirea asociațiilor – obligatorie pentru a putea pătrunde pe piață

Iată un capitol pe care se insistă foarte mult în ultima vreme dar cu toate acestea rezultatele sunt neconvingătoare. S-a spus și la consfătuire că subvențiile se vor îndrepta cu prioritate spre formele asociative care nu trebuie să fie integratoare ci ele se pot constitui ca societăți comerciale fie în domeniul aprovizionării fie în cel al comercializării produselor. „Nu are ce căuta geambașul să facă legea în Gurahonț sau în oricare alt loc. Prețul trebuie fixat de asociație după discuție directă cu angrosistul"- spunea același Zoriti. S-a dat și exemplul cu tancul de răcire al laptelui care poate fi achiziționat doar de o asociație. Din păcate oamenii sunt reticenți încă în a se asocia, atât din motive să le zicem istorice cât și din absența unei informații corecte și persuasive.

Concluzia ar fi că lumea satelor încă doarme ușor pe considerentul că o fi ea cumva iar Uniunea Europeană o să fie mamă bună pentru toți. Lipsește mai ales implicarea chiar a celor plătiți să slujească interesul comunității. Numai că, trebuie să o spunem , ceea ce se pierde acum ar putea fi irecuperabil în viitor.

Ioan Tuleu

Cauzele carențelor nutriționale la legume și măsurile de compensare

Dr. Ing. Petru Vărădie

Carența de calciu

Poate fi datorată lipsei calciului din sol, dar cel mai adesea este indusă de excesul de săruri, gradul mare de compactare al solului, lipsa apei din sol, schimbări bruște de temperatură sau temperaturi sub pragul biologic al speciei.

Se manifestă prin putregaiul apical al fructelor la ardeioase, putregaiul inelar al fructelor la tomate, uscarea marginilor la frunzele de castraveți și salata etc.

Compensarea, în vegetație, se face prin reglarea factorilor care induc fenomenul și prin fertilizări cu **Azotat de calciu**, tratamente foliare 0,5-0,7%,sau udare 0,7- 1g/l.

Carența de fier

Este frecventă pe soluri carbonatice, sau amendate cu calciu, cu exces de mangan și zinc și sărace în potasiu. Carența de fier mai poate fi datorată excesului de umiditate din sol, lipsei aerului, pH-ului alcalin.

Simptomele constau în îngălbenirea vârfurilor de creștere (cloroze). Sunt des întâlnite la tomate, ardeioase, castraveți etc.

Prevenirea presupune un regim corect al udărilor, afânarea solului, fertilizări faziale cu îngrășăminte chimice complexe, care conțin și fier **(Cropcare, Agriplant 1,2,3,4,6. Ferticare S și I, Kristalon etc) , sau naturale (Bionat, Extract macerat și fermentat de urzică)**. Curativ se apelează la produse foliare care conțin chelați de fier **(Clorostop, Ferty 71, Ferty 73, Ferty 7 etc.).**

Carența de magneziu

De cele mai multe ori se semnalează pe soluri podzolice, dar poate fi indusă de îngrășămintele azotate, amoniacale și potasice. De asemenea, se accentuează în zilele ploioase.

Caracteristica principală este aceea de îngălbenire internervuriană a limbului frunzelor, care contrastează cu nervurile de culoare verde.

Poate fi corectată prin fertilzări faziale cu **Azotatat de magneziu** și se previne prin aplicarea unui program de fertilizări care evită excesul de azot și potasiu.

Carența de potasiu

Este semnalată pe terenurile de tip podzol, dar poate fi și indusă prin amendarea terenului cu var, un raport N:K necorelat cu cerințele plantelor, vreme caldă și secetoasă etc.

Simptomele sunt asemănătoare cu cele descrise la magneziu, cu deosebirea că, decolorarea internervuriană este mai pregnantă, însoțită și de uscarea marginilor frunzelor.

Compensarea, în vegetație, se poate face cu îngrășăminte complexe cu conținut ridicat în potasiu **(Agriplant 2, Agriplant 4, Kristalon - etichetă albă, Ferticare III etc.) sau Azotat de potasiu.**

Toleranța plantelor legumicole la concentrația sărurilor din sol

CONDUCTIBILITATEA ELECTRICĂ mmho/cm	CONȚINUTUL ÎN SĂRURI SOLUBILE g/l	APRECIEREA GRADULUI DE SALINITATE	PLANTE CU PRETABILITATE
2-4	1,2-3,5	SCĂZUTĂ	RIDICHI, ȚELINĂ, FASOLE DE GRĂDINĂ, PEPENE VERDE, MORCOV
4-8	3,5-5,1	MIJLOCIE	CASTRAVEȚI, DOVLECEI, MAZĂRE, PEPENE GALBEN, CARTOFI, CEAPĂ, ARDEI, PORUMB DULCE, TOMATE, CONOPIDĂ, VARZĂ, SALATĂ
8-16	5,1-10,2	RIDICATĂ	SFECLĂ ROȘIE, SPANAC, SPARANGHEL, GULIOARE

În județul Arad – 1.886 firme inactive

În curând Agenția Națională de Administrare Fiscală va întocmi o listă neagră a firmelor inactive. Acestea nu vor mai avea dreptul să emită mai facturi fiscale ori alte documente cu regim special pentru livrări de bunuri sau prestări de servicii către terți. Din firmele aflate în această cauză vor face parte și firmele fantomă,bineînțeles care au fost depistate până acum. Deci, oricine va primi facturi de la aceste așa-zise companii nu se va putea folosi de ele, pentru că nu vor avea nici un efect fiscal.

„Pentru a eficientiza lupta lupta împotriva evaziunii fiscale a fost necesar crearea unui cadru legislativ mai dur, unitar și simplu. În acest sens a fost adoptată o reglementare pe linie penală, respectiv legea privind evaziunea fiscală, adopată de Parlament. Ea va fi aplicabilă de la sfârșitul acestei luni. În această idee mai era necesară o reglementare pe linie fiscală, care a venit sub forma unui ordin al președintelui ANAF, privind stabilirea condițiilor pentru declararea contribubililor inactivi", a precizat Dorin Țigănuș, purtător de cuvânt la ANAF.

În județul Arad, la Direcția Finanțor Publice sunt în evidență peste 17.000 de firme. Dintre acestea, în prezent sunt inactive un număr de 1.886 de companii, din care 1.502 sunt înregistrate în municipiu.Asta înseamnă mai mult de 10% din total.

Numele acestora va fi făcut public pe siteul Ministerului Finanțelor.

G.Constantinescu

Start la programul START

• Alocații nerambursabile până la 200 milioane de lei și microcredite de maximum 10.000 de euro pentru tineri întreprinzători

Agenția Națională pentru Întreprinderile Mici și Mijlocii și Cooperație a lansat un program al cărui obiectiv constă în dezvoltarea abilităților antreprenoriale în rândul tinerilor și facilitarea accesului acestora la finanțare: programul START. Cursurile pentru dezvoltarea abilităților antreprenoriale se vor desfășura în 5 centre din țară: București, Cluj-Napoca, Constanța, Iași și Timișoara în luna septembrie. Înscrierile se fac în perioada 1- 31 august, personal sau prin poștă, la sediul ANIMMC (str. Poterași, nr. 11, sect 4, București, cod 040263). Prin acest program se va acorda sprijin pentru dezvoltarea firmelor nou-înființate sau pentru înființarea de noi microînterprinderi sau IMM–uri prin facilitarea accesului acestora la finanțare. De asemenea, se are în vedere îmbunătățirea performanțelor economice ale microintreprinderilor existente, prin creșterea gradului de pregătire antreprenorială a personalului acestora.

Bugetul alocat programului START este de 13,5 miliarde lei. Beneficiarii vor primi o alocație financiară nerambursabilă în limita sumei de 200 milioane de lei și un sprijin financiar sub formă de credit bancar în limită maximă a 10.000 euro sau echivalent în lei.

Beneficiarii Programului sunt: persoanele fizice, persoanele fizice autorizate și asociațiile familiale, precum și persoanele juridice care îndeplinesc, cumulativ, la data depunerii formularelor de înscriere, criteriile de eligibilitate prezentate în Procedura de implementare a Programului START.

Conducerea filialei arădene a Consiliului Național al Întreprinderilor Private Mici și Mijlocii din România informează arădenii interesați de acest program că pot obține atât informații suplimentare, cât și documentația necesară de la sediul **CNIPMMR Arad - Bd. Revoluției nr. 57, la tel. 253757, sau e-mail: arimm@rdslink.ro.**

Gerlinde Knap

La rata șomajului, Aradul „stă" mai bine ca americanii

Potrivit datelor statistice, la sfârșitul lunii mai rata șomajului în județul Arad era de 3,1%, cea mai mică de la Revoluție încoace. Comparativ cu aceeași perioadă a anului trecut, aceasta s-a diminuat cu un procent. În cifre absolute, la 31 mai erau înregistrați un număr de 6.473 de șomeri, din care bărbați 3.676.

La nivelul județului Arad câștigul salarial mediu net a fost de 607 lei noi.

Cel puțin din acest punct de vedere, adică al ratei șomajului ne situăm peste nivelul Marii Britanii sau Statelor Unite ale Americii. În orice caz și din aceste cifre rezultă că disponibilizările masive de personal în anii imediați după 1990 au fost „contracarate" de alte investiții care s-au făcut în această zonă. Oportunități care au creat posturi pentru forța de muncă neocupată.

G. C.

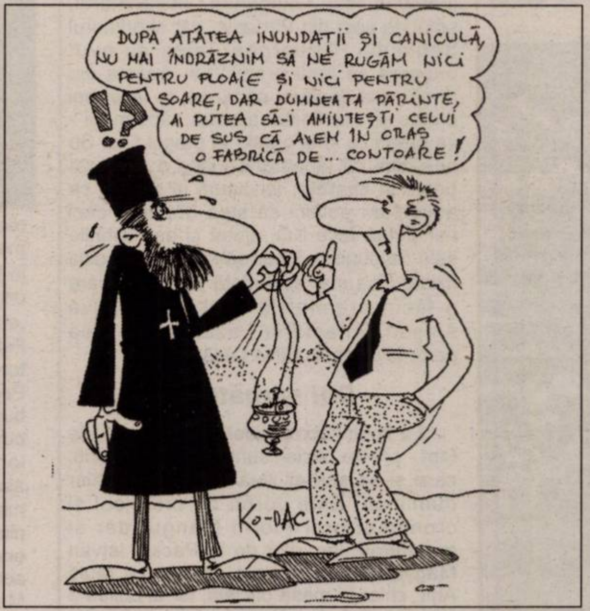
DUPĂ ATÂTEA INUNDAȚII ȘI CANICULĂ, NU MAI ÎNDRĂZNIM SĂ NE RUGĂM NICI PENTRU PLOAIE ȘI NICI PENTRU SOARE, DAR DUMNEATA PĂRINTE, AI PUTEA SĂ-I AMINTEȘTI CELUI DE SUS CĂ AVEM ÎN ORAȘ O FABRICĂ DE... CONTOARE!
!?
KO-DAC

Pentru achiziționarea de tractoare noi

Sprijin financiar de 10 milioane RON

Executivul a decis, în ultima ședință, suplimentarea cu 10 milioane RON (100 de miliarde de lei vechi) a fondurilor alocate pentru achiziționarea de tractoare noi prin Programul privind sprijinirea producătorilor agricoli. Nu este vorba de o subvenție acordată uzinei Tractorul, așa cum s-a crezut în primă fază, ci o subvenție acordată producătorilor agricoli, de care pot beneficia toți cei care produc utilaje de acest fel.

Suma alocată se adaugă fondurilor în valoare de 25 milioane RON (250 de miliarde de lei vechi) direcționate pentru susținerea acestui program de sprijinire a agricultorilor prin HG nr. 276/2005, adoptată de Guvern în luna aprilie, suma totală alocată pentru derularea acestui program fiind de 35 milioane RON.

Prin acest program, Ministerul Agriculturii, Pădurilor și Dezvoltării Rurale acordă producătorilor agricoli o alocație echivalentă cu 45% din prețul de achiziționare a utilajelor noi. Beneficiari ai acestui program sunt producătorii înregistrați în registrul agricol, persoane fizice sau juridice, care nu accesează programe similare cu finanțare externă.

Cosmin Mihuța

încearcă
orange™

serviciile Orange

4 luni abonament gratuit

Abonează-te la Orange până la 15 septembrie pentru 2 ani şi în primele 4 luni abonamentul este gratuit.

În plus primeşti gratuit o opţiune de voce la alegere în primele 2 luni de abonament, 20 de minute lunar pe viaţă în orice reţea naţională, 100 de mesaje scrise/lună în primele 4 luni, 50 de mesaje multimedia/lună în primele 4 luni pentru telefoanele cu cameră foto şi 12 USD în puncte Thank You.

Vino în Orange shop şi la partenerii Orange pentru a afla oferta completă.

Sagem myX1-2	12 USD
Alcatel OT153	12 USD
Siemens A70	12 USD
Nokia 1100	24 USD
Sagem myX2-2m	29 USD
Siemens A65	29 USD
Alcatel OT156	35 USD
Philips 162	35 USD
Motorola C385	49 USD
Nokia 3100	59 USD
Sagem myC-3	59 USD
Sagem myC3-2	69 USD
Philips 355	69 USD + radio FM
Siemens C65	69 USD + radio cu ceas
Alcatel OT556	75 USD
Nokia 2650	75 USD
LG C1100	79 USD
Sagem myX5-2	79 USD
Motorola V220	89 USD
Samsung X480	94 USD
Siemens CX65	95 USD
SPV C500	199 USD

(COM.13/08.2005)

www.orange.ro

oferta este valabilă pentru abonamentul de 4 USD din planul Personal, în Orange shop şi la partenerii Orange din Bucureşti şi judeţele Alba, Arad, Argeş, Bacău, Bihor, Bistriţa-Năsăud, Botoşani, Braşov, Caraş-Severin, Constanţa, Covasna, Dolj, Galaţi, Harghita, Iaşi, Ilfov, Maramureş, Mureş, Neamţ, Prahova, Satu-Mare, Sălaj, Sibiu, Suceava, Timiş, Tulcea, Vaslui, Vâlcea; telefoane disponibile în limita stocului; preţurile nu includ TVA; modelele Siemens A70, Sagem myC3-2 şi Samsung X480 sunt disponibile după 15 august; cele 20 de minute pe viaţă nu se cumulează cu minutele cadou Orange Thank You; punctele Thank You se pot folosi începând cu luna a 13-a de abonament; pentru a beneficia de oferta promoţională, opţiunea aleasă trebuie menţinută activă pe perioada ofertei promoţionale

Gala internațională de box „Silva Lazăr” de la Vârfurile

Un eveniment sportiv intrat în sufletul moților

A opta ediție consecutivă a turneului internațional de box intitulat „Silva Lazăr”, după firma omului de afaceri din zonă, Vasile Lazăr a adunat în acest an un număr foarte mare de moți la eveniment. Localnicii chiar au spus că în acest an a fost cea mai reușită sărbătoare organizată de un om care pune mult suflet lângă box. Au fost către 600-700 de spectatori entuziaști, care au gustat din plin spectacolul din ring, cu toate că unii dintre pugiliștii veniți la această gală au avut o valoare îndoielnică. Eforturile lui Vasile Lazăr au fost foarte mari, dar totul a fost făcut din suflet, iar dacă asta a poftit el, atunci - cu siguranță - nimic nu era prea mult.

Un fost campion european de juniori, la Vârfurile

Au participat șase echipe, una din Ungaria, de la Packs, iar celelalte din țara noastră: Crișul Oradea, Siderurgica Hunedoara, Banatul Timișoara, Armătura Zalău și - bineînțeles - Silva Lazăr Motorul Arad. Au fost 36 de sportivi, la categoria copii, cadeți și juniori, 18 dintre ei fiind declarați învingători. Cel mai galonat pugilist al galei a fost orădeanul Emilian Stanca, un fost campion european de juniori în urmă cu un un an și jumătate. El a și fost singurul care a reușit să bată un boxer de la Motorul, ceilalți sportivi pregătiți de Dionisie Szekely și Florian Barna câștigând toate partidele pe care le-au disputat.

Imnuri intonate de Corul românesc din Gyula

Una dintre surprizele pregătite de organizatori a fost și prezența la eveniment al Corului românesc din Gyula, denumit „Pro Muzica” cel care a intonat imnurile celor două națiuni participante. Au fost momente emoționante, așa cum au recunoscut chiar și cei din cor, aceștia fiind pentru prima dată într-un ring de box, acolo unde au susținut și un mic recital. La fel de interesant a fost și momentul artistic susținut de copiii Școlii de dansuri populare din Avram Iancu, care i-au și compus o melodie patronului de la „Silva Lazăr”, mult aplaudată de asistență. „Pădure, pădure” a fost cadoul gustat și de Vasile Lazăr, o melodie care făcea referire la cum se scot banii din lemn, știut fiind faptul că afacerile patronului de la „Silva Lazăr” sunt bazate pe comercializare lemnului.

Meciuri tari, dar și slabe

La cele trei categorii de vârstă s-au disputat nu mai puțin de 18 meciuri, majoritatea fiind încheiate cu decizie la puncte. Din păcate, unele partide nu s-au ridicat la nivelul așteptărilor, din cauza unor pugiliști destul de modești, dar poate valoarea scăzută venea și din cauza vârstei, partidele mai slabe fiind la copii și cadeți, dar s-au compensat cu lupte adevărate la juniori, acolo unde am văzut un box de calitate. Meciurile Emilian Stanca - Roșu Cătălin, dar mai ales Attila Orsos - Ruben Stoian au fost cu adevărat electrizante, au și plăcut publicului spectator, care parcă fremăta după nobila artă. Câștigători la gala de box internațional „Silva Lazăr” au fost următorii: Mihai Chirilă (Crișul Oradea), Sergiu Marușca (Motorul), Cătălin Căpățână (Motorul), Dorel Motoc (Motorul), Ciprian Neiky (Motorul), Iulian Morar (Motorul), Cristian Holeantroc (Motorul), Gabriel Marușca (Motorul), Alin Savu (Banatul Timișoara), Gabor Balogh (Packs), Andrei Kovacs (Motorul), Georgian Neiky (Motorul), Ion Brânză (Crișul Oradea), Ruben Stoian (Motorul), Mădălin Roșu (Motorul), Emilian Stanca (Crișul Oradea), Ionuț Barany (Crișul Oradea), Adrian Popuțea (Armătura Zalău).

Cupe, medalii și bani

Toți participanții au fost răsplătiți - într-un fel ori altul - de către organizatori. Medalii, bani și mici atenții au primit atât câștigătorii cât și învinșii, iar premierea a fost făcută de personalități din zonă. Patronul organizator, Vasile Lazăr, primarul Radu Giurgiulea, consilierul județean Ioan Giurgiulea, viceprimarul, șeful de post din Vârfurile, dar și primarul Sebișului, Gheorghe Feieș au avut onoarea să facă premierea. Acesta din urmă ne-a declarat că nu se va lăsa mai prejos și - la finalul acestei săptămâni - va organiza și el o gală în orașul său. Să nu uităm că Gheorghe Feieș a practicat boxul în tinerețe, iar acum ar fi bine ca adversarii politici să stea departe, căci i-ar putea face KO, ajutat și de calitățile sale de pugilist. Doar să-l țină ... condiția fizică. Cea mai aplaudată persoană care a făcut premieri a avut doar câțiva anișori, Anamaria Lazăr, chiar fiica patronului de la „Silva Lazăr”.

Doi sărbătoriți

La finalul competiției am aflat că - de fapt - printre oficiali sunt și doi sărbătoriți, care și-au serbat ziua de naștere chiar duminică. Este vorba de crainicul și cronometrorul Florin Mangu, dar și antrenorul ungurilor de la Packs, Istvan Magyar. Primului i s-a cântat „La Mulți Ani!” chiar la masa oficială, iar al doilea a fost felicitat de către organizatori, care i-au mulțumit că de ziua lui a venit la Vârfurile, în detrimentul unei serbări acasă. În plus, Istvan Magyar a primit și o cupă de la Vasile Lazăr, iar antrenorul ungur a venit la interval cu trei cupe, oferite lui Dionisie Szekely, Florian Barna și Vasile Lazăr. Din schemă nu a fost sărit nici președintele de la Motorul, Adrian Buș, care a fost premiat - la rândul său - cu o imensă cupă, oferită chiar de patron. Nici arbitri nu au fost uitați, toți fiind gratulați cu mici atenții, la fel ca și delegatul general, Constantin Bujor.

Masa și felicitările au avut loc după ora 21.00, până spre miezul nopții, astfel luând sfârșit și a opta ediție a Galei de box internațional „Silva Lazăr”, o competiție care adună - an de an - iubitori ai nobilei arte în zona moților. Aceștia deja iubesc acest sport și se bucură de fiecare competiție organizată la Vârfurile, dovadă fiind numărul mare de spectatori prezenți duminică la eveniment.

Leo Sfâra

Foto: Viorel Musca

Flori pentru performere

Dana Dodean și Melinda Ciurcui, primite de președintele C.J.A.

Cele două performere ale Aradului, Dana Dodean și Melinda Ciurcui au fost felicitate, ieri, de președintele Consiliului Județean, Iosif Matula, pentru marile rezultate obținute - trei medalii de aur și una de argint, la junioare, respectiv o medalie de bronz la cadete, în cadrul „europenelor” de tenis de masă. Fetele, aflate în compania directorului general al C.S.M. Arad PAB, Eugen Roman au primit buchete de flori și li s-au adresat cuvinte de recunoaștere a valorii. „Cum să nu ne oprim asupra unor asemenea performanțe? Nu în fiecare zi ne întâlnim cu ele. E vorba de o bucurie enormă, mândrie, tărie de caracter dar și de sacrificii” - crede Matula care, glumind, a mai spus că va încerca să smulgă 1-2 puncte de la sportive, provocându-le, în curând, la un duel. Nu v-ați gândit, totuși, să alocați niște bani jucătoarelor? - a sunat întrebarea următoare, firească, am zice, în contextul dat. Chiar dacă nu a acordat sume în această direcție, Consiliul Județean Arad a pregătit o colaborare cu gruparea, pe bază de proiecte, ce va intra în vigoare din 2006. Lucru care nu poate decât să-l mulțumească pe directorul Roman.

În altă ordine de idei, Dana Dodean și Melinda Ciurcui au programată încă o vizită, la Primărie. Apoi, de joi, pentru Dana urmează un sejur de o săptămână la Marea Neagră, precedând stagiul efectuat în China.

Adrian Hărțău

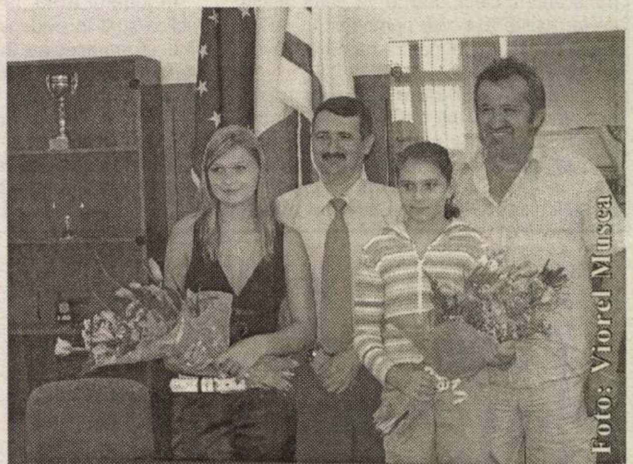

Foto: Viorel Musca

UTA - la prima apariție în fața propriilor suporteri

Miercuri, de la ora 10.00, pe stadionul UTA, va avea loc meciul amical de fotbal dintre UTA și CFR Timișoara. Este primul prilej pentru iubitorii fotbalului, în special ai „Bătrânei Doamne”, de a vedea la lucru noua trupă antrenată de Dan Mănăilă.

Ora de începere a partidei, relativ matinală, se datorează caniculei din această perioadă, iar dacă mai punem la socoteală că seara, la Timișoara se joacă meciul secolului, „Poli” - Juventus Torino, atunci nu trebuie să ne mire nimic. UTA va folosi tot lotul ce îl are la dispoziție, inclusiv pe nou-venitul Siminic, care va fi testat câteva zile la Arad. Nu s-a stabilit dacă intrarea va fi gratuită.

După accidentarea lui Aldea, care e mai gravă decât s-a diagnosticat la început, a venit rândul lui Andone să fie indisponibil, din cauza unei varicele. În rest, la UTA se încearcă aducerea unui vârf de atac, numele cel mai des vehiculat fiind Băd, omul care a trecut de la Frontiera Curtici direct la „Poli” Timișoara, UTA neavând ochi pentru el.

Leo Sfâra

Cătălin Cosma - campion balcanic de juniori la înot

Arădeanul Cătălin Cosma a reușit, la sfârșitul săptămânii trecute, să obțină titlul de campion balcanic la înot, în proba de 200 m. fluture, cu timpul de 2.06.46, cea mai mare performanță a carierei sale. Sportivul de la CSȘ Arad, dar care se pregătește acum la Pitești, acolo unde a și avut loc competiția, a mai obținut două locuri 2, la 400 m. mixt (4.38.28) și ștafetă 4x200 m. liber și tot atâtea locuri 3, la 200 m. mixt (2.10.03) și 200 m. liber (1.55.07).

Leo S.

Foto: Viorel Musca

Motociclism

Robi Mureșan s-a dezlănțuit pe circuitul de la Most

Copilul-minune al motociclismului românesc continuă să facă furori în Europa. Luând startul la cea de-a cincea cursă a întrecerii continentale Alpe-Adria, disputată pe circuitul de la Most (Cehia), Robert Mureșan a reușit o nouă clasare pe podiumul de premiere. Arădeanul de 14 ani și-a adjudecat medalia de argint, dar - în același timp - a scos un timp superior câștigătoului de acum două săptămâni a etapei de Campionat European „alergată” pe aceeași pistă. Prin acest rezultat, Robi a atras admirația echipelor importante ale sportului pe două roți, care au și demarat cursa pentru obținerea semnăturii talentatului pilot. Cele mai mari șanse în acest sens se pare că-l au cei de la KTM, care, luând legătura cu managerul Las Vegas Racing Team - Pari Loto, nimeni altul decât tatăl său, Cristian Mureșan, l-au invitat pe Robi la câteva teste în Germania. Până atunci, însă, arădeanul va mai participa la o etapă de Alpe-Adria, ce va avea loc tot în Cehia, dar la Brno.

C. Mnerie

Mototechnic
Castrol
Las Vegas
Pariloto

Crimbo Gas Giurgiu S.R.L.

angajează pentru pct. lucru Vladimirescu, jud. Arad

- ◆ electrician
- ◆ contabilă - studii medii
- ◆ inginer - instalații sau mecanic

Așteptăm CV-ul dvs. la ***tel/fax 0257-514.514.***

(com./08.2005)

MINISTERUL FINANTELOR PUBLICE INEU - AGENTIA NATIONALA DE ADMINISTRARE FISCALA
DIRECTIA GENERALA A FINANTELOR PUBLICE ARAD - ADMINISTRATIA FINANTELOR PUBLICE INEU
INEU, str. Calea Republicii nr. 16

ANUNT PRIVIND VANZAREA PENTRU BUNURI MOBILE SI IMOBILE

In temeiul art. 157 alin. (1) din Ordonanța Guvernului nr. 92/2003 privind Codul de procedură fiscală, republicată, cu modificarile și completările ulterioare, se face cunoscut că se vor vinde prin licitație urmatoarele bunuri mobilesi imobile proprietate a următorilor debitori:

LICITAȚIA I

1. S.C. Expres Ineu SRL, cu sediul fiscal in localitatea Ineu, str. Decebal nr.1, bl.14, ap.3, cod de identificare fiscala 2761776; dosar executare silită nr. 14/2004; licitatia va avea loc in data de 12.08.2005 la ora 09.00, la adresa: Ineu, Calea Republicii nr. 16 ;

Denumirea bunului mobil, descriere sumară:	Nr. inventar	Prețul pornire a licitației, exclusiv TVA (lei-RON)	Denumirea bunului mobil, descriere sumară:	Nr. inventar	Prețul de pornire a licitației, exclusiv TVA (lei-RON)
1. Mașină Transport IVECO	6.001	8.000	17. Mașină de cusut JUBEDEC TEXTIMA	4.013	1.500
2. Telefon	5.001	250	18. Mașină de cusut ZIG ZAG	4.014	1.200
3. Betoniera	3.001	800	19. Mașină cusut Liniară Triploc	4.015	350
4. Butoi rotativ	3.002	600	20. Mașină de betelie	4.016	3.500
5. Masină de cusut industrială	4.001	600	21. Mașină de cusut industrială	4.017	2.000
6. Mașină de cusut industrială	4.002	600	22. Mașină de cusut industrială	4.018	2.000
7. Mașină de cusut industrială	4.003	300	23. Remorcă	6.002	2.500
8. Mașină de cusut industrială	4.004	300	24. Frigider	3.003	700
9. Mașină de cusut industrială	4.005	300	25. Mașină de cusut PFAFF	4.019	2.000
10. Mașină de cusut industrială	4.006	300	26. Mașină de cusut cu 2 ace	4.020	2.000
11. Mașină de cusut industrială	4.007	300	27. Mașină de cusut Rimoldi	4.021	2.500
12. Mașină de cusut industrială	4.008	300	28. Mașină de cusut butoniere	4.022	1.200
13. Mașină de cusut industrială	4.009	150	29. Dacia 1300	6.003	2.500
14. Mașină de cusut industrială	4.010	150	30. Mașină de cusut Neiki	4.023	2.000
15. Mașină de cusut industrială	4.011	300	31. Mașină de cusut Neiki	4.024	2.000
16. Mașină de cusut industrială	4.012	300			

2. S.C. Severina S.A., cu sediul fiscal în Ineu, str. Rahovei nr. 10, cod de identificare fiscală R1715720, dosar de executare silită nr. 2/2004; licitația va avea loc în data de 19.08.2005, la ora 11.00, la sediul A.F.P.Ineu Calea Republicii nr.16.	Denumirea bunului, descriere sumară:	Prețul de evaluare sau de pornire a licitației, exclusiv TVA (lei-RON)
	Clădire de la cariera Dieci, suprafață 116 mp.	24.500
	Autobasculantă 31 AR 4317	5.775
	Autobasculantă 31 AR 4314	10.500
	Autobetonieră Cifarom 31 AR 1443	13.125
	Clădire moară cu anexe și accesorii SICULA	80.000
	Clădire brutărie + alimentară Sicula	34.000
	Teren aferent complexului moară-brutărie-dispensar 1608 mp.	11 lei/mp

3. S.Agricola Cotul Morii, cu sediul fiscal în Ineu, str. Simion Bărnuțiu f.n., cod de identificare fiscală 3027191, dosar de executare silită nr. 20/2004; licitația va avea loc în data de 12.08.2005, la ora 13.00, la sediul A.F.P.Ineu, Calea Republicii nr.16	Denumirea bunului imobil, descriere sumară:	Nr. inventar.	Prețul de pornire a licitației, exclusiv TVA (lei-RON)
	Grajd cărămidă + lemn, suprafață 737 mp	9	57.500
	Tractor rutier AR 01 JFB	4.001	8.500
	Tractor rutier AR 01 ZVL	4.002	9.000
	Remorca RM2	4.003	2.000
	Remorca RM2	4.004	2.000
	Cântar 500 kg	2.001	300
	Cântar lemn	2.002	150
	Malaxor aluat din inox	2.003	1.200
	Plug PP3 30M	4.005	1.500
	Plug PP3 30M	4.006	1.500
	Presă de balotat	4.007	1.700
	Clădire garaj auto, suprafață 200 mp.	1.001	18.000

4. SC Agrorom Gurba SRL, cu sediul fiscal în Gurba f.n., cod de identificare fiscală 3714039, dosar de executare silită nr. 4298/2001; licitația va avea loc în data de 18.08.2005, la ora 10.00, la sediul firmei.	Denumirea bunului, descriere sumară:	Nr. inventar.	Prețul de pornire a licitației, exclusiv TVA lei-RON
	Tractor U650	4.001	9.500
	Mașină de împrăștiat îngrășăminte	3.001	2.500

5. SC Agromec Șicula SA, cu sediul fiscal în Sicula - punct de lucru Ineu , str.M.Eminescu f.n., cod de identificare fiscală 7306113, dosar de executare silită nr. 449/2002; licitația va avea loc în data de 16.08.2005, la ora 10.00, la sediul A.F.P.Ineu, Calea Republicii nr.16	Denumirea bunului, descriere sumară: (se vor indica drepturile reale și privilegiile care grevează bunurile dacă este cazul)	Prețul de evaluare sau de pornire a licitației, exclusiv TVA (lei-RON)
	Hală metalică 72 x 9,5 m	55.404
	Hală metalică 48 x 9,5 m	36.936

6. SC Agromec Șomoșcheș SA, cu sediul fiscal în Somosches, cod de identificare fiscală 8180527, dosar de executare silită nr. 280/2002; licitația va avea loc în data de 18.08.2005, la ora 12.00, la sediul firmei.	Denumirea bunului, descriere sumară:	Prețul de pornire a licitației, exclusiv TVA (lei-RON)
	Strung SNB	2.250
	Remorcă cisternă 3.600 litri	3.000
	Remorcă cisternă 7.000 litri	4.000
	Combinator	1.500
	Combină C14 incompletă	4.000

7. SC PMS Woodstock SRL - punct de lucru Beliu, cu sediul fiscal în Arad, str. Busteni nr.14, cod de identificare fiscală 6139092, dosar de executare silită nr. 39/2000; licitația va avea loc în data de 17.08.2005, la ora 12.00, la punctul de lucru din Beliu.	Denumirea bunului, descriere sumară:	Prețul de pornire a licitației, exclusiv TVA (lei-RON)
	Autocamion Saviem	12.000
	ARO 10	1.500
	Hol Kindo	500
	ARO 243	2.500

8. SC Triconfex Roimpex SRL, cu sediul fiscal în Ineu, str.Gh.Doja nr.101, cod de identificare fiscală 1748710, dosar de executare silită nr. 62/2004; licitația va avea loc în data de 16.08.2005, la ora 12.00, la sediul A.F.P.Ineu, Calea Republicii nr. 16	Denumirea bunului, descriere sumară:	Nr. inventar	Prețul de pornire a licitației, exclusiv TVA (lei-RON)
	Mașină de cusut PFAFF	3.001	500
	Mașină de cusut TRIPLOC	3.002	800
	Mașină de cusut TRIPLOC	3.003	1.000
	Mașină de cusut cu 2 ace	3.004	800
	Mașină de cusut MINERVA	3.005	600
	Mașină de cusut ALFA	3.006	300
	Mașină de cusut PFAFF	3.007	500
	Mașină de cusut industrială	3.008	500
	Mașină de cusut industrială	3.009	500
	Mașină de cusut industrială	3.010	400
	TRIPLOC YAMOTO	3.011	800
	Mașină de cusut industrială	3.012	500
	Mașină de cusut industrială	3.013	500
	Mașină de cusut industrială	3.014	500
	Mașină de cusut industrială	3.015	600
	Mașină de confecționat ciorapi	3.016	100

(c.35/2005)

(*) cota de taxă pe valoarea adaugată pentru vânzarea bunurilor mobile este de 19%, în conformitate cu prevederile art. 128 alin. (3) lit. b) din Legea nr.571/2003 privind Codul Fiscal, cu modificările ulterioare și pct. 4 alin.(3) din normele metodologice de aplicare a titlului VI din Codul fiscal, aprobate prin Hotărârea Guvernului nr. 44/2004, cu modificările ulterioare.

Invităm pe cei care pretind vreun drept asupra acestor bunuri să înștiințeze despre aceasta organul de executare, înainte de data stabilită pentru vânzare.

Cei interesați în cumpărarea bunurilor sunt invitați să prezinte, până la termenul de vânzare sau în cazul vânzării prin licitație , până în ziua precedentă termenului de vânzare : oferte de cumpărare ; în cazul vânzării la licitație , dovada plății taxei de participare, reprezentând 10% din prețul de pornire a licitației; împuternicirea persoanei care îl reprezintă pe ofertant; pentru persoanele juridice de naționalitate română, copie după certificatul unic de înregistrare eliberat de oficiul registrului comerțului; pentru persoanele juridice străine, actul de înmatriculare tradus în limba română; pentru persoanele fizice române, copie de pe actul de identitate; dovada emisă de creditorii fiscali pentru restanțe, urmând să se prezinte la data stabilită pentru vânzare și la locul fixat în acest scop.

Împotriva prezentului înscris, cel interesat poate introduce contestație la instanța judecătorească competentă în termen de 15 zile de la comunicare sau luare la cunoștință, în conformitate cu prevederile art. 168-169 din Ordonanța Guvernului nr. 92/2003, republicată, cu modificările și completările ulterioare.

Potrivit dispozitiilor art. 9 alin.(2) lit.d) din Ordonanta Guvernului nr. 92/2003, republicata cu modificarile si completarile ulterioare, când urmeaza sa se ia masuri de executare silita, nu este obligatorie audierea contribuabilului.

Pentru informatii suplimentare, va puteti adresa la sediul nostru sau la telefon numarul 0257/511553.

Data afisarii 28.07.2005

Conducatorul organului de executare - Cean Mariana

Guvernul României, Comisia Națională de Prognoză și Camera de Comerț, Industrie și Agricultură a Județului Arad

INVITĂ AGENȚII ECONOMICI DIN JUDEȚUL ARAD

la seminarul/ dezbatere - "POLITICILE ECONOMICE SECTORIALE PREVĂZUTE IN PROGRAMUL ECONOMIC DE PREADERARE 2005" - care va avea loc miercuri, 3 august 2005, în spațiile EXPO ARAD INTERNATIONAL, începând cu orele 10.30.

Acest seminar / dezbatere, va fi susținut de către reprezentanți de vârf din cadrul Ministerului de Stat pentru Coordonarea Activităților Economice, Ministerului Finanțelor Publice, Ministerului Administrației și Internelor, Ministerului Muncii și Solidarității Sociale, Ministerului Agriculturii, Pădurii și Dezvoltării Rurale și Comisiei Naționale de Prognoză.

Având în vedere nivelul guvernamental al acestei întâlniri, **VĂ RUGĂM SĂ CONFIRMAȚI PARTICIPAREA Dvs. prin telefon la numerele 20.88.11, 20.88.27, 20 88 10, 20 88 36, prin fax la nr. 20 88 35 sau prin email la adresele vdiaconescu@ccia-arad.ro, angi@ccia-arad.ro** respectiv **plucian@ccia-arad.ro** .

(C.1076/2005)

S.C. ALTA Tensione SRL

GRUP ITALO-ROMÂN

ANGAJEAZĂ

- Muncitori
- Maistre producție

în domeniul fabricare încălțaminte

SE OFERĂ: SALARIU ATRACTIV, BONURI MASĂ, CIV TRANSPORT.

RELAȚII LA TEL.: 229.515 SAU LA SEDIUL FIRMEI DIN STR. BOGDAN VOIEVOD NR. 31-33.

(3711737)

TAKATA

TAKATA PETRI ROMANIA S.R.L., companie de top în industria automotive, importantă investiție în România, cu peste 2900 angajați, situată în municipiul Arad angajează persoane comunicative şi creative, orientate spre o carieră de succes, care să îndeplinească următoarele cerințe :

INGINER TEST

- Studii universitare tehnice (profil mecanic) ;
- Bune abilități tehnice;
- Operare PC – pachetul MS Office;
- Cunoaşterea la nivel avansat a limbii engleze ;
- Capacitatea de a munci în echipă, abilități de comunicare
- Domiciliul stabil în județul Arad.

COORDONATOR PROIECT

- Studii universitare ;
- Experiență în munca de minim doi ani ;
- Cunoaşterea la nivel avansat a limbii engleze ;
- Capacitatea de a munci în echipă, abilități de comunicare;
- Bun coordonator şi organizator, bune abilități tehnice;
- Domiciliul stabil în județul Arad.

Oferim:

- Pachet salarial foarte motivant, bazat pe competență şi evoluția profesională;
- Condiții de muncă la standarde occidentale,
- Posibilități de training şi dezvoltare a carierei într-o echipa tânără si dinamică,
- Transportul asigurat din oraş şi din județ.

Persoanele care corespund cerințelor de mai sus şi sunt interesate să se alăture echipei noastre, sunt rugate să trimită CV însoțit de o fotografie si scrisoare de intenție pe adresa resurse.umane@eu.takata.ro, specificând postul pentru care candidează.

Candidaturile se primesc până în data de 10.08.2005
Persoanele selectate vor fi contactate.
Vă mulțumim şi vă aşteptăm !

(C.A.1367/2005)

Casa de Asigurări de Sănătate Arad

ORGANIZEAZĂ CONCURS pentru ocuparea funcției publice de conducere vacante de Șef Serviciu Control după cum urmează:

- **18.08.2005 -proba scrisă;**
- **19.08.2005 - interviul**

*** Condițiile de desfășurare a concursului, condițiile de participare la concurs, bibliografia și actele solicitate candidaților pentru dosarul de înscriere sunt afișate la sediul Casei de Asigurări de Sănătate Arad, B-dul Revoluției nr. 45 - avizier - și pe site-ul CAS www.hyppocrates.ro**

(com. 4938/2005)

Achiziționăm cereale!

GRÂU PANIFICAȚIE: PREȚ 2900 LEI la STAS
ORZ: PREȚ 2000 LEI la STAS CALITATE: 14% umiditate; 2% corpuri străine; 62 kg/ha
ORZOAICĂ: PREȚ 2600 LEI 14% umiditate; 4% corpuri străine; 65 kg/ha
GRÂU FURAJ: PREȚ 2100 LEI 14% umiditate; 3% corpuri străine; L 72% kg/ha
PORUMB: PREȚ 2500 LEI 14% umiditate; 2% corpuri străine

DUS ÎN BAZA FNC ARAD, STR. TURDEI NR. 1 și ȘIMAND.

Telefon 271.712; 0743-071.168; 0745-011.564; 0742-513.840.

(3711788)

ANIVERSĂRI

La ceas aniversar, îi dorim drăgălașei eleve

IOANA VANCEA,

ani mulți, deplină sănătate și succese școlare! Nenea Păcurariu și motanul birmanez Fonfy. (25420)

Pentru cel mai cuminte și frumos îngeraș

GHERMAN VICTORIA ALEXANDRA

astăzi, la deschiderea celei de a doua petală a vieții, mami și tati îți doresc

„LA MULȚI ANI!",

să ai o viață ca în RAI cu bucurii și sănătate. VICHY și LOGHIN. (25277)

VÂNZĂRI APARTAMENTE O CAMERA

Vând apartament 1 cameră, zonă centrală, gresie, faianță, 25.000 Euro. Telefon 0766.722.173. (24765)

Vând garsonieră super amenajată Micălaca-Mioriței 4/4, 15.500 EU. Telefon 0741.968.780. (24907)

Vând garsonieră, Micălaca, 16.000 Euro. Telefon 0257/282811; 0727.982.469. (25377)

Vând garsoniere, zona UTA, amenajate la cheie, mobilate și utilate, la doar 12.000 Euro. Telefon 0744.841.105. (25399)

Vând apartament una cameră, str. Avrig. Telefon 0723.308.286; 338544. (24767)

Vând garsonieră, confort I, zona Miorița, etaj intermediar, preț 18.500 Euro, negociabil.Telefon 0722.349.092; 259090. (25454)

Vând apartament 1 cameră toate îmbunătățirile (lux), 16.800, Podgoria. Telefon 0745.420.548. (24587)

Vând garsonieră în Micălaca, zona Gemi Center, 37 mp, etaj I, balcon închis. Telefon 0257-234344, 0721.915.661. (24600)

Vând garsonieră, Bușteni, parter, 21.000 Euro și una ultracentral, renovată și mobilată ultramodern, 25.000 Euro. Telefon 253364; 0722.257.409; 0741.253.364. (25431)

Vând garsonieră, în Micălaca, zona Gemi Center, 37 mp, etaj 1, balcon închis. Telefon 0257/234344; 0721.915.661. (25487)

Vând apartament 1 cameră, Voinicilor, parter, scurgere separată, geam la stradă, 25.000 Euro. Telefon 0744.849.390. (25505)

Vând garsonieră, confort III, Fortuna. Telefon 0747.825.758. (25543)

Vând garsonieră, confort I, str. Săvârșin nr. 6, bloc 173, etaj 4, preț 18.000 Euro, negociabil. Telefon 275263. (25557)

Vând urgent apartament 1 cameră, decomandat, 50 mp, Micălaca, amenajat modern ne(mobilat), negociabil. Telefon 279229, 0744.386.741. (25563)

VÂNZĂRI APARTAMENTE DOUĂ CAMERE

Vând apartament 2 camere, decomandate, B-uri, Vlaicu, 30.000 Euro. Telefon 0257/282811; 0727.982.469. (25377)

Vând apartament două camere, zona Dinamo, îmbunătățit, geamuri termopan, gletuit, ușă intrare schimbată, et.I/IV. Informații 0740.075.239. (25364)

Vând apartament 2 camere, central, parter, Legea 112, renovat, informativ 33.000 Euro. Telefon 0722.294.842. (24623)

Vând 2 camere Vlaicu, Poetului, etaj 2, zonă liniștită, confort I, mobilat și utilat, 32.000 EU. Telefon 0722.257.409; 213192, 0741.253.364. (24566)

Vând apartament 3 camere, str. Barbusse, etaj 1, preț 50.000 Euro. Telefon 0722.488.032. (24975)

Vând apartament 3 camete, Vlaicu, str. Hațeg, bloc 16, 28.000 Euro, negociabil. Telefon 0741.101.799; 0357/419289. (25502)

Important

La solicitarea celor interesați publicăm şi fotografiile (alb-negru) aferente anunțurilor de vânzări case, maşini sau apartamente.

Vând (schimb) apartament 2 camere, etaj intermediar în Vlaicu, la I-uri, decomandat, parchet, preț 32.500 Euro, negociabil, cu apartament 1 cameră Vlaicu plus diferență. Telefon 259090; 0722.349.092. (25454)

Vând apartament 2 camere, UTA, decomandat, 50 mp + boxă, etaj 2, 25.000 Euro. Telefon 0745.135.555; 0740.933.667. (25488)

Vând apartament 2 camere, Haiducilor, etaj 2, 58 mp, 28.800 Euro. Telefon 0743.798.287. (25505)

Vând apartament 2 camere, Eminescu, parter, 33.000 Euro. Telefon 0724.197.858. (25505)

Vând apartament 2 camere, central, 70 mp, 27.000 Euro. Telefon 0744.626.814. (25511)

Vând apartament 2 camere în Xalea Romanilor, preț negociabil. Telefon 0722.315.202. (25539)

Vând apartament 2 camere etaj I, zona Vlaicu, bloc X40, sc. A, ap. 8, preț negociabil, 23.000 EU. Telefon 0745.501.216. (25591)

VÂNZĂRI APARTAMENTE TREI CAMERE

Vând apartament 3 camere, decomandat, Micălaca, 34.500 Euro. Telefon 0727.982.469; 0257/282811. (25377)

Vând apartament 3 camere, zona 300, decomandat, amenajat, 46.000 Euro. Telefon 0727.982.469. (25377)

Vând apartament 3 camere Vlaicu, pe principală, confort I, decomandat, etaj 2, 35.800 EU. Telefon 228411. (24454)

Vând apartament 3 camere 112 mp, str. Horia, etaj I, 43.800 EU. Telefon 228411. (24454)

Vând apartament 3/4 camere, complet renovat, bloc nou, 59.000 Euro. Telefon 0722.294.842. (24623)

Vând apartament 3 camere, Micălaca 700, et. IV, bucătărie mare, renovat, contorizat, acces interfon, preț negociabil la vedere. Telefon 0744.617.998. (25455)

Vând urgent apartament 3 camere, et. III, Vlaicu. Telefon 289030, seara. (25449)

Vând apartament 3 camere, etaj 1, Alfa, modificat, modernizat, climă, termotecă, termopan, garaj separat. Telefon 0744.174.489; 0742.745.825. (24790)

Vând apartament 3 camere, str. Horia (colț cu Episcopiei), la casă, etaj 1/3, proprietate, 44.500 Euro. Telefon 228411. (25505)

Vând locuință 3 camere zona Băncilor. Telefon 0741.414.262 sau 0746.099.341. (24875)

Vând apartament 3 camere, Vlaicu, etaj 2/10. Telefon 0357/405599; 0723.226.154. (25486)

Vând apartament 3 camere, complet decomandat, 191 mp, etaj 1/3, construit în asociație, malul Mureșului, dependințe, garaj, grădină, preț 127.000 Euro. Telefon 284786, orele 13-19. (25508)

Vând apartament central, decomandat, îmbunătățit, 3 camere, 48.500 Euro. Telefon 252860; 0724.442.686. (25540)

Vând apartament 3 camere, decomandate, zona 300 Micălaca. Telefon 263964; 0743.980.785. (25526)

Vând apartament 3 camere confort I, decomandat, etaj 3, Micălaca, lângă Orizont, 2 băi, balcon închis, geamuri termopan, gresie, faianță, parchet, modificat, mobilat parțial, preț 41.000 EU negociabil. Informații telefon 0741.733.777, 0742.871.048. (25568)

Vând apartament 3 camere Alfa, etaj 3, ocupabil imediat, 38.500 EU. Telefon 0744.855.785; 0257-257890. (25589)

Vând apartament 3 camere decomandat, semiîmbunătățit, preț negociabil, Alfa, bloc 43, sc. B, ap. 1. Telefon 257447 sau 0727.809.695. (25598)

VÂNZĂRI APARTAMENTE PATRU CAMERE

Vând apartament 4 camere, geamuri și balcon termopan, finisaj deosebit, mobilat parțial, aer condiționat, în zona Polivalentă, bloc 43, ap. 43, etaj 10, preț 57.120 Euro. Telefon 0741.150.010. (24798)

Vând apartament 4 camere, decomandat, cu garaj, 39.000 Euro. Telefon 0727.982.469. (25377)

Vând apartament 4 camere, zona I-uri, Vlaicu, 130 mp, 48.000 Euro. Telefon 0727.982.469. (25377)

Vând apartament 4 camere cu garaj, încălzire proprie, geam termopan, sup.126 mp, et. I, zona Vlaicu. Telefon 276862, după ora 16. (24741)

Vând apartament 4 camere decomandate (116 mp), etaj I, Micălaca, 2 balcoane închise, cu 2 holuri, 2 băi, contorizat, împreună cu garaj, 45.000 EU. Telefon 0724.521.600. (24311)

Vând 4 camere, asociație, zona Milea, decomandate, 114 mp, parter înalt, climă, loc parcare auto, 98.000 Euro. Telefon 213192; 0722.257.409. (25431)

Vând apartament 4 camere, decomandat, confort 2, X16, garaj, 42.500 Euro, negociabil. Telefon 275149. (25517)

VÂNZĂRI CASE

Vând casă cu teren aferent circa 2.500 mp, Arad, zona Boul Roșu, 315.000 Euro. Telefon 0257/283632; 0722.464.674. (24732)

Vând imobil (fost Abator) + 500 mp grădină, str. Tulnic nr. 2/A, Sânicolau Mic. Telefon 0744.646.967. (24798)

Vând casă cu grădină, anexe, baie, curent trifazic, preț negociabil. Nădlac, telefon 473241..(24822)

Vând casă mare, de cărămidă, 5 camere, 2 bucătării, în Arad, cu 1.400 mp grădină. Telefon 0742.575.252. (24929)

Vând casă central, deosebită, cu dotări. Telefon 256279, 0727.767.510, 0743.108.066. (24923)

Vând casă 5 camere, Pârneava, 350 mp, toate utilitățile, intrare auto, 61.000 EU. Telefon 228411. (24454)

Vând casă cu grădină în Șofronea, s.t. 1.000 mp, utilități, preț 45.000 Euro.Telefon 259090; 0722.349.092. (25454)

Vând împreună 2 case, Grădiște, fiecare 3 camere, baie, bucătărie, garaj, anexe, 620 mp. Telefon 0741.202.268. (25478)

Vând casă 3 camere + dependințe, Giordano Bruno, nr. 38, preț 26.500 EU. Telefon 0745.420.548. (24587)

Vând casă în roșu, suprafață locuibilă 500 mp, teren total 900 mp, zona Pârneava + o cabană la 3 Insule. Telefon 0743.029.943. (965, UTA)

Ocazie! Vând apartament la casă, 2 dormitoare, living, bucătărie, 2 băi, zonă centrală, garaj, front stradal 15 ml, posibilitate mansardare. Telefon 0722.692.973. (24451)

Vând casă, zona Mucius Scaevola, preț 50.000 Euro. Telefon 0722.488.032. (24975)

Vând vilă construcție nouă D+P+E suprafața construită 420 mp, living 70 mp, bucătărie, 4 dormitoare mari, 2 băi mari, (3 spații demisol) garaj, termopane, marmură, parchet, gresie, faianță, tip occidental, curte cu pavele, grădină cu gazon și pomi, Vlaicu, str. Turdei, nr. 1, 220.000 Euro. Telefon 0724.090.194; 0741.234.774. (25006)

Vând imobil 3 camere, parter înalt, neamenajat, Piața Catedralei, accept variante schimb, 35.000 E. negociabil. Telefon 0722.986.692. (24888)

Vând vilă Grădiște, arhitectură deosebită, jacuzzi, alarmă, ultramodernă, 560 mp teren, termopan. Telefon 0722.257.409; 213192, 0741.253.364. (24566)

Vând casă 3 camere, dependințe, grădină, 4000 mp, cu 3400 Euro, în Sintea Mică. Telefon 0788.706.041; 264900. (25259)

Vând vile la cheie în zona pădurice D+P+E+ mansardă, teren 560 mp cu 120.000 Euro și în zonă ultracentrală D+P+E, teren 380 mp, cu 140.000 Euro. Aștept agenții. Telefon 0722.974.460; 0741.043.386. (25259)

Vând cameră, 39 mp, la curte, cu Legea112, bun pentru privatizare. Informații telefon 0740.362.492 sau Calea Timișorii, nr. 49. (25457)

Vând casă, Micălaca, 450 mp, 3 camere, baie, bucătărie, curte betonată, acces auto, aer condiționat, încălzire centrală gaz, ocupabilă imediat. Telefon 0744.784.072. (25455)

Vând casă mare 6 camere, 2 bucătării, 2 garaje, apă, gaz, prister, amenajată, suprafață 900 mp, Legea 112 (2006), preț 70.000 Euro, negociabil. Telefon 259090; 0722.349.092. (25454)

Vând casă nouă, nefinisată, ST 560 mp, construit 135 mp, utilități stradale, localitatea Cicir, 39.500 Euro. Telefon 0257/368923; 0741.764.544; 0720.747.417. (25429)

Vând casă, str. Abatorului, teren 450 mp, preț 60.000 Euro. Telefon 0722.488.032. (24975)

Vând casă în Galșa, nr. 133, 3 camere, bucătărie, cămară, pivniță, anexe 4 încăperi, grădină 1400 mp. Telefon 0257-234344, 0721.915.661. (24600)

Vând casă mare, 3 camere, bucătărie, baie, cămară, încălzire centrală, trifazic, grădină mică, 55.000 Euro. Telefon 0723.819.789; 515197. (25509)

Vând casă Pâncota, str. Gării 8, 2.400 mp, excelent pentru firmă. Telefon 0257-282086. (24779)

Vând casă la țară, zonă agricolă, comuna Șilindia. Telefon 232355. (25435)

Vând casă 4 camere, Poetului, 40.500 Euro, negociabil. Telefon 0745.135.555. (25488)

Vând casă 5 camere, în Aradul Nou, 650 mp, FS 16, 85.500 Euro, negociabil. Telefon 0745.135.555. (25488)

Vând casă trei camere, str. O. Goga, nr. 51, garaje. Telefon 228761. (25499)

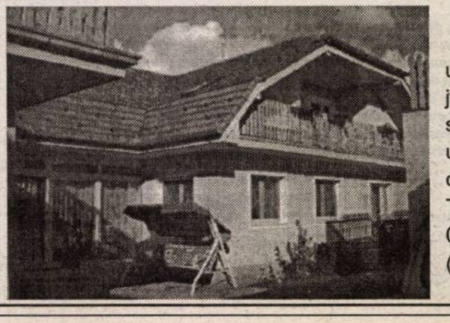

Vând casă ultra amenajată, construcție 2004, utilități și dotări complete. Telefon 0724.303.703. (25566)

EMIGRARE CANADA

Québec

Tel: 214 678

(c.1011/2005)

Vând casă cu etaj, 10 camere, baie, bucătărie, mansardă, nou construită, 1.000 mp. Telefon 212369. (25504)

Vând casă 5 camere, Pârneava, 300 mp, singur în curte, intrare auto, 61.000 Euro. Telefon 228411. (25505)

Vând casă central, 3 camere, singur în curte, 54.000 Euro. Telefon 228411. (25505)

Ocazie! Vând clădire foarte mare, 300 mp, neterminată + anexe, toate noi + teren intravilan aferent casei, total 4.000 mp, Mândruloc, 100.000 Euro, negociabil. Telefon 216051; 216363. (25512)

Vând clădire cu teren aferent, 1.300 mp, în localitatea Lipova. Telefon 281266; 0722.281.516. (25518)

Vând casă, str. Coloniștilor, 4 camere, parțial mansardată, suprafață 1.440 mp. Telefon 256128; 0745.239.523. (25523)

Vând 2 case în curte, grădină 725 mp și intravilan 2.042 mp. Telefon 388436. (25527)

Vând - schimb + diferență, casă în Micălaca, str. Dreptății, nr. 20, cu apartament 2-3 camere, FS 18 ml, S 420 mp, toate utilitățile, vizibilă după ora 16. Telefon 0788.593.035. (25530)

Ocazie unică! Vând urgent casă, 170 mp, central, fără Legea 112, necesită renovare, preț 32.500 Euro, negociabil. Telefon 0721.696.548. (25532)

Vând vilă, zona Intim, 350 mp suprafață construită, 236.500 Euro, negociabil. Telefon 0740.171.366. (24448)

Vând urgent casă nouă, din cărămidă, cu mansardă, încălzire centrală, apă curentă, trifazic, grădină 1.140 mp, Zimandul Nou, 12 km Arad, preț la vedere, negociabil. Telefon 0257/380135; 0746.175.657. (25546)

Vând casă, toate utilitățile, Pecica, str. 328, nr. 19, 21.000 Euro, negociabil. Telefon 468677; 0744.311.263. (25551)

Vând casă mare, proprietate, ultracentral, Aradul Nou. Telefon 287286. (25553)

Vând casă, Zădăreni și căsuță pe Ștrand. Telefon 0745.600.595. (25559)

Vând casă, ultracentral, 135 mp, posibil mansardă, bun firmă, 55.000 Euro. Telefon 0740.886.894; 0721.448.636. (25534)

Vând casă pentru demolat, în localitatea Cicir, preț negociabil 20.000 EU. Informații telefon 0726.232.102, 0722.739.886. (25564)

Vând casă Micălaca, 1500 mp, 8 camere, str. Frăției. Telefon 0742.899.029. (26622)

(Continuare în pag. 13) ☛

Program ADEVĂRUL Cotidian independent Arad

MICA PUBLICITATE tel. 210.775 luni-vineri 8⁰⁰- 19⁰⁰ *sâmbătă închis* duminică 9⁰⁰- 12⁰⁰

ANUNȚURILE DE DECES SE PUBLICĂ GRATUIT.

MARE PUBLICITATE tel/fax 280.904 luni-vineri 8⁰⁰- 19⁰⁰ *sâmbătă închis* duminică 9⁰⁰- 12⁰⁰

(Urmare din pag. 12)

Vând vilă în Chișineu Criș, teren 1400 mp, toate condițiile, garaj, teren de tenis. Telefon 0741.681.860. (25588)

VÂNZĂRI SPAȚII

Vând MINI ABC cu toate dotările. Informații telefon 0726.458.897, (25545)

Vând SPAȚIU CENTRAL amenajat. Telefon 0722.457.098. (25596)

Vând HALĂ METALICĂ, în suprafață de 450 mp, pe rampă CFR (cu acces auto), în Arad, pe Calea 6 Vânători. Informații la telefon 0722.249.470. (24353)

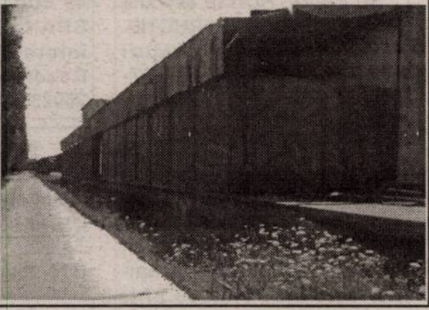

VÂNZĂRI TERENURI

Vând teren intravilan 1500 mp, la 15 EU/mp, Grădiște, lângă Protecția Plantelor. Telefon 0722.295.928. (24757)

Vând loc de casă în Pâncota, suprafața 2800 mp. Telefon 0723.384.505. (24994)

Vând teren intravilan, Vladimirescu, 5.000 mp, 71 ml front stradal. Telefon 0727.982.469. (25317)

Vând 12 ha teren arabil, Cruceni, 1.200 Euro/ha. Telefon 0727.982.469. (25317)

Vând teren intravilan, în Micălaca, 500-600 mp, FS 18 ml, cu toate utilitățile stradale. Telefon 279670. (25379)

Vând teren arabil, 10 ha, Secusigiu, aproape șosea, 900 Euro/ha. Telefon 0727.982.469. (25425)

Vând teren, zona Sere-Grădiște. Telefon 0744.700.401. (24869)

Vând 1500 mp teren în Stațiunea Moneasa. Telefon 0722.247.941. (24046)

Vând loc de casă, Bujac, 540 mp, împrejmuit gard lemn, 23.000 Euro. Telefon 0724.270.186. (25461)

Vând teren intravilan în Șofronea suprafață 1.000 mp, fs.30 ml. utilități, preț 25 Euro/mp. Telefon 259090; 0722.349.092. (25454)

Vând 2 parcele teren intravilan Șofronea suprafață 2500 mp,/parcelă, preț 10 Euro/mp, utilități și 3 ha extravilan, preț 5 Euro/mp. Telefon 259090; 0722.349.092. (25454)

Vând 8 ha la centură vizavi de „Nagy" 4 EU/mp. Telefon 0722.548.006, 0722.209.819. (24673)

Vând 10 ha pământ în Secusigiu, cu 150 milioane. Telefon 0357-405649, 281999. (25233)

Vând loc de casă, 450 mp, 17 ml stradal, cu toate utilitățile la stradă, str. Marnei nr. 48. Telefon 0722.327.552. (24461)

Vând 10.000 mp teren Arad, toate utilitățile + loc de casă Turnu, 2300 mp. Telefon 289253. (23941)

Vând TEREN INTRAVILAN, 462 mp, cu proiect autorizat, Mureșel. Telefon 0721.493.479. (24968)

Vând intravilan NĂDLAC pe DN7, la intrare, 3075 mp, cu proiect și autorizație de construcție BENZINĂRIE. Telefon 0722.385.844. (24893)

Vând 10.25 ha, intravilan, la ieșirea din Arad spre Pecica, teren dintr-o singură parcelă, neocupat, cu acces la DN 7. Telefon 0740.096.681. (24460)

Ocazie! Persoană fizică vinde teren 2.5 ha, în localitatea Pesac, cu recolta anului 2005, preț avantajos. Telefon 0722.237.821. (25483)

Vând 7.600 mp, intravilan, centură, (lângă 6 Vânători), fs. 90 ml. posibilitate parcelare, preț bun, utilități în apropiere. Telefon 253364; 0722.257.409; 0741.253.364. (25431)

Vând ieftin loc de casă, 640 mp, pe malul Mureșului, str. Gladiolelor 28. Telefon 0741.489.105. (25485)

Vând teren 300 mp, Piața M. Viteazul, 90.000 Euro, posibil construcție mare. Telefon 0740.886.894; 0721.448.636. (25534)

Vând teren 2.000 mp, FS 30 ml, Subcetate, cu utilități, 85 Euro/mp. Telefon 0722.606.527. (25560)

Vând 5000 mp intravilan Arad, Poltura, 20 EU/mp. Telefon 230705. (25575)

Vând teren 1,6 ha pe DN Arad-Oradea, intersecție cu Sântana-Curtici, front șosea 250 m. Informații la telefon 0744.337.110. (25582)

Vând 1,75 ha teren arabil în Nădlac. Telefon 216141. (25600)

VÂNZĂRI AUTO

Vând VW Passat Kombi Diesel, 5% consum, numere noi, PF, impecabil, 2.650 Euro. Telefon 0723.045.296. (24823)

Vând VW Polo TDI, an 2001, preț negociabil. Telefon 0722.315.202. (25539)

Vând BMW, an 1987, numere noi, impecabil, 1.550 Euro. Telefon 0723.045.296. (24823)

Vând Dacia papuc 1304, motor VW 1,6 DTi, carosat cu Al. Telefon 0745.556.624. (24515)

Vând camion Mercedes 917, numere noi, an 1997, impecabil, 17.900 Euro. Telefon 0742.199.780. (24823)

Vând Dacia 1310, preț 1.400 Euro, negociabil. Telefon 0743.124.707. (24787)

Vând Volkswagen Passat, 2002, TDI, înmatriculat recent, toate opțiunile, 9.400 Euro. Telefon 0744.639.763. (24846)

Vând Opel Corsa, an 2001, benzină, 5.700 Euro, negociabil. Telefon 0722.315.202. (25539)

Vând autoutilitară RABA 8,5 tone, an 1989. Informații 312909. (25388)

Vând motor Mazda 626, compresor Diesel + cutie, 1992, 550 Euro. Telefon 0722.353.495. (24966)

Vând Opel Ascona, stare perfectă funcționare, 1.000 EU negociabil. Telefon 240058, seara. (25249)

Vând VW Golf IV, an 2001, benzină, 1600 cmc, climă, electric, ESP, 9650 Euro și VW Polo, an 2001, benzină, 1000 cmc, consum 4 lt.%, 4 airbag, 7.150 Euro. Telefon 0721.625.517. (24883)

Vând Jeep marca GMC Buik, an 2003, benzină, stare nouă. Telefon 0723.375.000. (25362)

Vând Dacia papuc, 2001, tracțiune față, acoperită fibră, stare bună, 3.100 Euro, negociabil. Telefon 328224. (24766)

Vând Matiz, an 2002, roșu, 51.000 km, carte service, impecabil, 3.950 Euro. Telefon 0723.169.998; 0257/280110. (24737)

Vând camion Raba 8 tone stare de funcționare, ideal pentru transport, preț 125.000.000 lei. Telefon 0744.512.868. (25009)

Vând Dacia Break 1310 TLX (față Liberta) 1991, metalizat, acte la zi, 1.200 EU. Telefon 0742.902.683. (24783)

Vând Ford Mondeo Diesel, an 2001, consum 5.9%, toate dotările, preț avantajos. Telefon 0744.635.418. (24827)

Vând Ford Fiesta 1,1 lt. roșu, 2 uși, neînmatriculat. Telefon 0722.986.718. (25468)

Ocazie! Vând autoturism Logan de culoare albastru metalizat, deosebit, îmbunătățit, jenți de aluminiu, sistem audio geamuri electrice, servo, 2 airbag, merită văzut. Informații 0743.158.589. (25366)

Ocazie! Vând motorete Piaggio cu pedale toate tipurile, scaun lung, roți turnate, semnalizări, culoare originală, ungere separată, stare impecabilă, 200-400 Euro. Merită văzute. Informații, Zimandu Nou, nr. 38 sau 0740.075.239; 0743.158.589. (25366)

Vând Tico, stare excelentă, 2.500 Euro, negociabil. Telefon 0722.250.527; 252961. (25496)

Vând combină Class Columbus, în stare de funcționare. Telefon 281266; 0722.281.516. (25518)

Vând Peugeot 605 Diesel, alb, an 1990, înmatriculat, preț 3.000 Euro, negociabil. Telefon 0740.281.815; 0740.306.515. (25531)

Vând Vectra 1.6, fabricație 1992, 3.750 Euro, negociabil. Telefon 256721; 0742.161.577. (25537)

Vând Dacia 1310, 1985, motor nou + cadou combină muzicală Philips, 800 Euro. Telefon 0727.953.927. (25542)

Vând (schimb) Renault Clio, an 2000, benzină, 1.2, preț 4.900 Euro. Telefon 0744.248.269. (25548)

Vând Dacia 1310 Break, 1997, 2.000 Euro, negociabil, Dacia 1310, 1999, 2.400 Euro, negociabil. Telefon 0727.858.990. (25519)

Vând 2 autoturisme DACIA, an fabricație 2001-2002, injecție, suprastructură, preț la vedere. Telefon 0744.875.054; 0742.218.693. (25552)

Vând Opel Vectra Diesel din '91, numere Franța, 2 ani, preț 1150 EU negociabil. Telefon 0745.089.806. (25592)

Vând Audi A4 fabricație 2002, toate extrasele, stare excepțională, gri spre albastru metalizat. Telefon 0744.797.824. (25612)

Vând ARO 243 D cu remorcă mare și Dacia avariată. Telefon 0740.839.583. (25570)

Vând VW Passat limuzină 1,9 TDI 2000, gri metalizat, climatronic, ABS, ESP, 116 CP, geamuri, oglinzi electrice. Telefon 0744.206.556, 0745.633.972. (25577)

Vând Mercedes 124 benzină din '88, înmatriculat, ABS, climă, geamuri, turelă, genți, linie auto Pioner cas + CD, preț fix 3400 EU. Telefon 0745.489.918. (25592)

Vând Audi 80 butoiaș, din '92, numere Italia, 2 ani, central, alarmă, genți, CD, motor 1,8 injecție, preț 1650 EU negociabil. Telefon 0745.489.918. (25592)

Vând Dacia papuc din '98 Izoterm + instalație de gaz, preț 2350 EU negociabil. Telefon 214355 sau 0745.489.918. (25592)

Vând Dacia 1310, 1600 EU negociabil. Telefon 0746.482.420. (25595)

Vând disc nou GD 4,2 tip V pentru tractor mare. Telefon 0744.633.584, 0745.264.837, 0257-536388. (26620)

VÂNZĂRI ELECTRO

Vindem CASE MARCAT, CÂNTARE, I. L. CARAGIALE nr. 22. Telefon 272727; 282829; 0745.520.497. ()

Vând CASE MARCAT FISCALE, CÂNTARE ELECTRONICE, str. STÂNJENEL 6. Telefon 279702; 0745.395.107; 0722.707.432; 0788.737.342. (25440)

Vindem CASE MARCAT FISCALE, CONSUMABILE, CÂNTARE ELECTRONICE, str. VICENȚIU BABEȘ nr. 22A. Telefon 211211, 0742.352.277; 0788.352.277. (23945)

Numai noi vindem în rate FĂRĂ DOBÂNDĂ: TV, MAȘINI SPĂLAT, ARAGAZE, COMBINE FRIGORIFICE, LĂZI, CONGELATOARE, FRIGIDERE. Reducere la plata cash. Telefon 259339, 563027, 0744.706.321. (24997)

Vând ladă frigorifică 4-5 sertare, stare perfectă. Telefon 0745.787.388. (25436)

Vând cameră Mini DVD Sona HC 19 și aparat foto 5,1 MPIXELI Sony, folosit. Telefon 0744.577.944. (25270)

Vând MAȘINĂ AUTOMATĂ SPĂLAT, CONGELATOR, COMBINĂ FRIGORIFICĂ, ieftin, garanție. Telefon 275277. (25485)

VÂNZĂRI DIVERSE

Vând BOLȚARI TERMOIZOLANȚI beton și zgură cărămidă, omologați, diferite dimensiuni și STÂLPI ORNAMENTALI 0,80 cm, la cele mai mici prețuri. Telefon 283683, 0722.621.600, 0722.870.752. (18907)

Vând COLȚARE, CANAPELE, FOTOLII, noi. Telefon 286069. (25482)

Vând 40 mc BCU preț 2.000.000 lei/mc. Informații telefon 0722.991.169. (24305)

Vând LEMNE FOC, NISIP, BALAST, SORT, la domiciliul clientului. Telefon 214415, 0745.003.019. (2449, 484)

Vând NISIP, BALAST, SORT, la domiciliul clientului. Telefon 0745.003.018. (2449, 484)

Vând NISIP, BALAST, LEMNE FOC la domiciliu. Telefon 0740.120.697. (24608)

Vând OȚEL BETON OB și PC (striat), 17.000 lei/ kg, str. Independenței nr. 7 (Bujac). Telefon 273785, 0745.066.840. (23917)

Vând LEMNE FOC tăiate, esență tare, 70 lei/mc. Telefon 278436; 0740.774.642. (24727)

Vând dormitor stejar, compus din pat, dulap, comodă și două noptiere. Telefon 0744.616.313. (24828)

Vând CIMENT Aleșd, 185.000 lei/sac. Transportul inclus. Telefon 0788.423.736. (24855)

Vând convector de gaz, la coș și instant pentru baie. Telefon 0742.575.252. (24929)

Vând NISIP, BALAST, SORT, la domiciliul clientului. Telefon 255672; 0744.987.273. (24940)

Vând LEMNE FOC, NISIP, BALAST, SORT, domiciliul clientului. Telefon 214535; 0742.749.698. (24957)

Vând convenabil familii de albine. Telefon 0741.071.459 sau 0746.174.481. (24969)

Vând NISIP, BALAST, SORT, la domiciliul clientului. Telefon 255672, 0742.288.330. (25256)

Vând mașină tăiței profesională cu rafturi și site. Telefon 0744.635.110. (Ag. Sântana, 237)

Vând BOLȚARI cal. I-a, 14 modele, toate dimensiunile, prețuri negociabile. Telefon 0745.634.885. (24905)

Vând NISIP, BALAST, la domiciliu, preferabil 3 mc. Telefon 0741.679.475. (24109)

Vând sisteme de securitate și automatizare, preț convenabil. Telefon 0788.406.143. (24902)

Vând SALTELE NOI, orice dimensiune, preț convenabil. Telefon 218991. (24902)

Vând INSTRUMENTE MUZICALE, AUDIO, accesorii, toate din import. Telefon 0788.406.144. (24903)

Vând CALORIFERE FONTĂ. Informații telefon 219373.

Vând lăzi pentru albine, dadant. Telefon 212832 sau 0723.587.853. (35313)

Vând BALAST, NISIP, SORT, la domiciliul clientului cu RABA 16 tone. Telefon 0741.219.050. (25360)

Vând NISIP, BALAST, ȘORT, la domiciliul clientului. Telefon 243910, 0744.314.607. (25465)

Vând: semiremorcă Dacia, negociabil; cisternă 5 to. (2 roți); 2 tuburi ciment armat (6m x1.2m). Telefon 0742.545.822; 283118. (24861)

Vând casă, frigider, congelator, ladă frig și cu sticlă, vitrină frig, combină frig, mașină spălat automată. Telefon 210613. (24943)

Vând convenabil BOLȚARI TERMOIZOLANȚI, diferite dimensiuni, calitate superioară. Telefon 0744.507.339, 275551. (20330)

Vând PUI CARNE peste 400 g.-40.000 buc.; PUICUȚE ROSSO 8 săptămâni, respectiv 6 săptămâni. Telefon 219283; 0744.666.938. (24477)

Vând 100 oi, localitatea Cuvin, Pop Ion. Telefon 0746.099.625. (24987)

Vând cărămidă Porotherm 30 S antiseismică, 40.000 lei/bucata, 5 paleți. Telefon 0746.214.709. (24986)

Vând două mânze 1,5 ani și 3 ani în localitatea Pilu, nr. 420. Telefon 0746.139.183, familia Todinca, după ora 16. (24592)

Vând camionetă de transport; vacă Holstein, fătată cu 2 viței gemeni. Telefon 232355. (25435)

Vând NISIP, BALAST, SORT, la domiciliul clientului, preț negociabil. Telefon 0744.853.044. (25480)

Vând frigider Arctic, cuptor electric, cameră combinată, mobilier diferit, covoare, vană fontă, boiler, tulpină nuc, lăzi cereale, focar cazan baie, sobă lemne, radiator electric cu ulei, locuri de veci la Eternitatea și Pomenirea. Telefon 256854, după ora 14. (25493)

Vând cățea 4 ani, carnet sănătate, Ciobănesc. Telefon 0257/259130; 0257/205510. (25501)

Vând 4 porci grași. Telefon 368265. (25510)

Vindem GRILAJE LEMN TERASE, MESE și BĂNCUȚE, intrare Piața Obor. Telefon 0744.696.760; 255948. (25520)

Vând televizor color, uși pentru apartament bloc, stare foarte bună. Telefon 218900. (25549)

Vând canapea preț 2.500.000 lei negociabil. Informații telefon 0722.739.886, 0257-276891. (25564)

Vindem CUPTOR MATADOR 12 mp, 6.000 EU. Telefon 0745.636.536. (25572)

Vând 5 curcani de carne, diferite mărimi. Telefon 276205 sau 0744.767.326. (25584)

Vând sobă de teracotă dublă, completă, cu cărămizi de șamotă mari și mici, ușă, grătar, cenușar, în stare perfectă, preț negociabil. Telefon 456212. (25593)

(Continuare în pag. 14)

(Urmare din pag. 13)

Vând mobilă stare foarte bună. Relații la telefon 218830 sau 0745.139.280. (25599)

Vând geam dublu în trei canate, cu rolete și ușă de intrare din stejar. Telefon 0744.961.748; 274287. (Ag. UTA, 1033)

Vând baloți lucernă la domiciliul clientului. Telefon 0744.633.584, 0745.264.837, 0257-536388. (26620)

CUMPĂRĂRI TERENURI, IMOBILIARE

Cumpăr teren agricol în zonele: Zimandul Nou și Sântana, în asociațiile Scânteia, Utviniș, Romgera. Telefon 0746.424.713, 0744.905.202. (24604)

Cumpăr garsonieră, apartament, indiferent etajul, zona, probleme. Telefon 279718; 0744.542.931. (25302)

Cumpăr apartament 2 camere decomandate, etaj I sau II, zona Davila, Praporgescu, exclus intermediari. Telefon 0722.548.006, 0722.209.819. (24673)

Cumpăr urgent apartament 2 camere, Micălaca, central. Telefon 0722.606.527. (25560)

CUMPĂRĂRI AUTO

Cumpăr microbuz T4, Caravelle, Transporter, persoane, ofer preț bun, plata imediat. Telefon 0746.992.300.0721.838.968. (1002, UTA)

CUMPĂRĂRI DIVERSE

Francik Gherman cumpără obiecte vechi de anticihitate: tablouri, mașini de scris, statuete de bronz, mașini de cusut, meteoriți, etc., ofer 30.000 - 40.000 EU. Telefon 0747.691.422. (24781)

Cumpăr mărci germane, șilingi, lire italiene. Telefon 240990; 0721.512.555. (25406)

Cumpăr pene vechi și noi. Telefon 0745.983.893 sau 280990. (25535)

Cumpăr pene vechi și noi. Informații telefon 0746.491.169. (25535)

Cumpăr pene vechi și noi. Informații telefon 210175; 0746.457.734 (25561)

Cumpăr masă birou și bibliotecă tip antic sau vechi. Telefon 272444, 0740.200.852. (25569)

Cumpăr scaun pentru copil pentru transportul în autoturism. Telefon 272444, 0740.200.852. (25569)

LOCURI DE MUNCĂ

SC angajează BRUTARI și PATISERI, cu experiență. Telefon 211210. (24345)

Angajăm MECANIC AUTO pentru firmă transport, punct lucru SOCODOR. Telefon 0747.118.605; 0727.220.805. (24901)

SOCIETATE COMERCIALĂ angajează LUCRĂTOR CONTABIL și LUCRĂTOR COMERCIAL, fete. Se cere liceu + experiența în evidența primară. Telefon 270079. (25028, 25351)

SOCIETATE COMERCIALĂ angajează MUNCITORI NECALIFICAȚI. Telefon 270079. (25028, 25351)

ARCOOM SCM Arad, str. Cloșca, nr. 8, telefon 255889, angajează pentru ARAD (str. Cloșca, nr. 8 și Calea Aurel Vlaicu bloc Z 28), CONFECȚIONERE, și pentru CURTICI (str. Cloșca, nr. 20) CONFECȚIONERE și CĂLCĂTORI. Oferim: salarizare atractivă, tichete de masă, lucrul într-un schimb, fără ore suplimentare, decontarea transportului interurban și parțial urban. (24566)

CASĂ SCHIMB VALUTAR angajează TINERI pentru postul de CASIER VALUTAR. Telefon 0788.452.597. (25408)

SHERIFF SECURIT angajează urgent AGENȚI PAZĂ. Salariu atractiv. Telefon 0722.607.002. (25324)

Angajăm FRIGOTEHNIST. Cerințe: cunoștințe agregate casnice, comerciale, posesor permis conducere. Salarizare atractivă. Telefon 0723.575.905. (24877)

„PRIVILEGE" angajează VÂNZĂTOARE în MAGAZIN de PARFUMERIE. Selecția în incinta SELGROS Arad. Vă rugăm trimiteți CV la fax 021-411 25 00 sau 021-411 06 93. (f, 3711657)

Angajăm ȘOFERI TIR cu experiență în TRANSPORTUL INTERNAȚIONAL. Telefon 349000. (25418)

STAȚIE DE REEȘAPAT ANVELOPE angajează MUNCITORI NECALIFICAȚI și AGENT de VÂNZĂRI. Telefon 278790; 0744.677.642. (25378)

SC PANPRO SRL angajează ȘOFER DISTRIBUITOR și PERSONAL pentru FELIAT PÂINE. Telefon 211210. (25429)

ALFA PLUS angajează ȘOFERI TAXI cu experiență. Telefon 0744.576,674; 262996. (25016)

Magazin alimentar, angajăm VÂNZĂTOARE. Telefon 0723.375.000. (25361)

Salon înfrumusețare caută COAFEZĂ. Informații telefon 0745.787.388. (25436)

Magazinul MATHILDE - Confecții femei, angajează CROITORESE. Telefon 281827, orele 9-17. (25467)

SOCIETATE COMERCIALĂ angajează CONFECȚIONERE, personal CĂLCAT FINIT, CTC-iste, CONTABIL, cu experiență. Relații la telefon 0746.266.698. (25349)

Firmă CONSTRUCȚII, angajează ZUGRAVI, ZIDARI și MUNCITORI necalificați. Telefon 0740.002.226. (25316)

SC SECURITY INTERNAȚIONAL angajează PERSONAL PAZĂ. Interviu, joi, 4 august 2005, la CASA ARMATEI. Relații 0741.453.540. (25482)

Angajez ZIDARI și NECALIFICAȚI. Telefon 0740.668.053. (25491)

Angajez PATISIERĂ cu experiență. Telefon 280850. (25536)

COBRA SECURITY angajează AGENȚI PAZĂ, bărbați, femei. Telefon 283608; 0744.342.640. (25498)

MAGAZIN PROFIL ELECTRONICE angajează PERSOANĂ pentru EVIDENȚĂ PRIMARĂ, cu/fără experiență, normă întreagă. Curriculum vitae - Calea Timișorii nr. 68, telefon 214111. (25506)

COMPANIE MULTINAȚIONALĂ caută COLABORATORI, program flexibil, venit avantajos. Telefon 0743.893.209. (25513)

Caut MĂCELARI, vorbitori limbă germană, maxim 45 ani. Telefon 0722.950.601. (25533)

INDUSTRIA WELLNESS! Recrutăm COLABORATORI (prioritate vorbitori maghiară și germană), în vederea extinderii activității! Telefon 0744.396.117. (25534)

Oferim COLABORARE în timpul liber, persoanelor active. Venituri atractive. Telefon 0741.015.759. (25448)

CENTRUL MILITAR JUDEȚEAN ARAD, organizează în 25.08.2005, concurs pentru ocuparea funcției de CONTABIL ȘEF. Condițiile de participare, bibliografia și documentele necesare pentru înscriere se obțin la sediul unității noastre, strada Lucian Blaga nr. 4, telefon 281693, interior 224. Perioada de depunere a cererilor de participare la concurs 01-08.08.2005, ora 12.

Angajăm ASISTENT MANAGER. CONDIȚII: operare calculator, contabilitate primară, cunoștințe limba engleză și italiană. Telefon 255270. (25560)

Angajăm BARMANĂ-OSPĂTARĂ cafenea GENOVESE. Informații telefon 0357/413123; 0723.664.357. (25550)

MADONA - LIPOVA angajează MECANIC AUTO, VOPSITOR, ZIDAR, ZUGRAV. Telefon 0744.796.542. (25554)

SC MARIO STAR SRL angajează OPERATOR FACTURARE. Informații telefon 206207. (25556)

Brutăria STANIȘ angajează ȘOFER cu experiență în distribuție, domiciliul Arad. Telefon 0745.636.536. (25573)

APEMIN LIPOVA, angajează INGINER ELECTRONIST, ELECTRONIST, ȘEF MARKETING cu studii superioare, experiența în conducere minim 3 ani. Informații la sediul firmei sau telefon 0723.537.709. (Lipova, 270)

Caut CONTABIL cu experiență în comerț. Telefon 0722.378.234. (25585)

Angajez urgent BARMANE zona Vlaicu. Informații telefon 272270. (p)

Salon de înfrumusețare angajează MANICHIURISTĂ-PEDICHIURISTĂ, de preferință proaspăt absolventă. Telefon 0744.987.080. (25594)

Contracte muncă: ISRAEL - menajere; CIPRU: sudori, mecanici auto, zidari, dulgheri, electricieni, barmani, ospătărițe. Telefon 270313, 0744.826.600. (25590)

SOCIETATE, angajează FAIANȚORI și ZUGRAVI. Telefon 214225, 0722.457.098. (25597)

Angajăm CONSTRUCTORI, FINISORI, ZIDARI, MUNCITORI necalificați. Informații telefon 0746.119.206; 0744.623.450. (25605)

Cofetăria MAREM angajează PATISER cu experiență. Telefon 256110. (25607)

SC cu activitate import angajează CONTABIL cu program normal de lucru, cunoștințe operare PC, experiența constituie avantaj. Salar atractiv. Trimiteți CV la sediul firmei din Arad, str. Poetului, nr. 97-103, sau fax 0257-270633. Doar persoanele selectate vor fi invitate pentru interviu. (UTA. 1036)

SC RESCO SA angajează VÂNZĂTOR, GESTIONAR, MOTOSTIVUITORIST, ÎNCĂRCĂTORI-DESCĂRCĂTORI. Informații telefon 281312. (UTA. 1034)

Angajăm BRUTARI. Telefon 275015 după ora 11. (UTA, 1031)

Angajez ȘOFER pentru microbuz cu frig, pentru DISTRIBUȚIE. Telefon 0743.079.880. (25614)

PRESTĂRI SERVICII

FIRMĂ GERMANO-ROMÂNĂ repară: MAȘINI DE SPĂLAT AUTOMATE, cu piese originale. Telefon 274575; 416464; 0740.098.008. (18649)

Repar MAȘINI SPĂLAT AUTOMATE, la domiciliul clientului. Deplasarea gratuită. Telefon 241355. (24732)

SC execută LUCRĂRI DE CONSTRUCȚII, CONFECȚII METALICE, TINICHIGERIE, instalații termice, sanitare. Telefon 0744.844.356. (24919)

Repar MAȘINI AUTOMATE, FRIGIDERE, CONGELATOARE, LĂZI FRIGORIFICE, deplasare gratuită. Telefon 274600. (25290)

SILDOR PROD
vânzări, montaj, reparații: VITRINE, CAMERE FRIGORIFICE și AER CONDIȚIONAT. Telefon service: 0257-349121, sediu: 0257-270622. (c.)

Executăm ZUGRĂVELI, FAIANȚĂRI, de calitate, seriozitate, promtitudine. Telefon 231439; 0743.070.499. (25242)

EXECUTĂM TOATE TIPURILE CONSTRUCȚII, cu/fără material, rapid. Telefon 0721.583.110; 0742.070.683. (24681)

Școala PODOABĂ, VICTORIEI 34, face înscrieri TOATE CATEGORIILE. Organizează CURSURI REDUCEREA TERMENULUI de suspendare. Telefon 256050, 243626. (Ag. UTA, 974)

SC execută CASE, HALE, SUBZIDIRI, ACOPERIȘ, MANSARDE, ZUGRĂVELI. Telefon 0746.097.623. (Ag. UTA, 1025)

SC SINODA ASA SRL execută CONSTRUCȚII CIVILE și INDUSTRIALE; IZOLAȚII termo-hidro; CONFECȚII METALICE. Vinde prin magazinele sale toată gama de MATERIALE DE CONSTRUCȚIE la prețuri avantajoase. Asigurăm transport gratuit în municipiul Arad. Arad, str. C. Brâncoveanu, nr. 78, telefon 0257-275823, fax 0257-289846; NĂDLAC, str. Mihai Viteazul, nr. 29. (25326)

SC INSIDE HOUSE execută FINISAJE ÎN CONSTRUCȚIE. Oferim calitate la prețuri accesibile. Telefon 0257-218621, 0726.823.083. (24785)

Școala șoferi CARMEN ABCDE, deschide curs 30 iulie. Telefon 255445. (24710)

„DAMAR" repară MAȘINI SPĂLAT AUTOMATE, garanție. Telefon 0740.869.274; 270518. (18341)

Repar MAȘINI AUTOMATE, FRIGIDERE, CONGELATOARE, LĂZI FRIGORIFICE, deplasare gratuită. Telefon 275277. (25485)

SC executăm MOBILĂ PAL MELAMINAT, la comandă, mobilier birouri și mobilier școlar. Telefon 0747.018.146; 0740.047.164. (25515)

Executăm ZUGRĂVIT, VOPSIT, RIGIPS, FAIANȚĂRI, GRESIERI, INSTALAȚII electrice și sanitare. Telefon 250742. (25500)

CURSURI MASAJ, REFLEXOTERAPIE, diplome stat, 4.800.000, rate. Telefon 252860; 0724.442.686. (25539)

Executăm LUCRĂRI CONSTRUCȚII, cele mai mici prețuri. Telefon 0257/533415; 0743.231.722. (25528)

Închiriez (ofer) 160 mp SPAȚIU COMERCIAL amenajat, toate dotările. Telefon 0722.227.450. (24430)

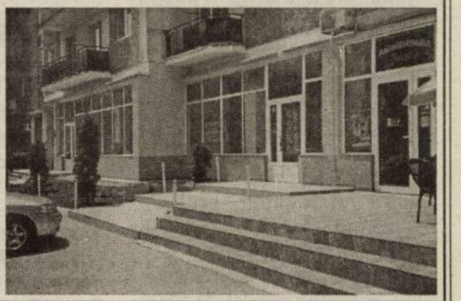

REPARĂM TELEVIZOARE, la domiciliul clientului. Telefon 0743.706.080; 0720.090.600. OPERATIVITATE - PROFESIONALISM. (25529)

IZOTERA execută IZOLAȚII ACOPERIȘ și PARȚIALE. Telefon 275077 sau 0721.819.876. (UTA, 1032)

DIVERSE

Sâmbătă, 30 iulie, după ora 11, str. Mețeanu, la ȘTRANDUL CURTICI s-a furat DACIA BERLINĂ, nr. AR.06.XHN, culoare gri metalizat, cine poate da relații este rugat să sune la telefon 0745.673.138. VĂ MULȚUMESC!

Restaurantul „ROBERTO" organizează ieftin: NUNȚI, BOTEZURI, MESE FESTIVE. Telefon 0722.348.103. (Ag. UTA, 1019)

Organizăm LICITAȚIE pentru HIDROIZOLAȚII BLOC, Asociația de locatari, nr. 1, Lipova. Telefon 562571, Iovănuț Elena. (Lipova, 269)

TURISM

DOUBLE T - transport internațional persoane - lângă Biserica Roșie, cu autocare 4 stele, prețuri începând de la: GERMANIA 49 Euro; ELVEȚIA 90 Euro, SPANIA 110 Euro, dus-întors; AUSTRIA 43 Euro. Rezervări, telefon 0257-250230; 0745.475.750. (24711)

SCHIMBURI

Schimb (vând) casă în Ususău cu garsonieră în Arad. Telefon 0722.264.539. (Ag. UTA, 995)

ÎNCHIRIERI

Închiriez apartament 3 camere, Samantha, mobilat, utilat, 400 Euro/lună. Telefon 0727.982.469. (25377)

Caut să închiriez SPĂLĂTORIE AUTO. Telefon 0722.315.202. (25539)

Închiriez automacarale Hydrom 16 tone. Telefon 0744.523.701; 0788.201.223. (25427)

Închiriez casă, Podgoria, renovată, pretabilă birouri, 137 mp total sau separat 27 mp (o cameră), 30 (2 camere) și 80 (4 camere stradale), termotecă, termopan, trifazic, telefon, internet, garaj, curte, 8 Euro/mp. Telefon 0357/402869; 0742.121.479. (25424)

Dau în chirie apartamente 3 camere, ne/mobilate: Lacului, Dobrogeanu Gherea, Micălaca. Telefon 0723.308.286; 338544. (24766)

Dau în chirie apartament 2 camere, mobilate: Revoluției, Milea, Alfa. Telefon 338544; 0723.308.286. (24766)

Doresc să închiriez apartament 2-3 camere sau garsonieră. Telefon 0723.308.286; 338544. (24766)

Ofer SPAȚIU COMERCIAL ultracentral pentru închiriat, 80 mp/500 Euro/lună. Telefon 0722.344.810. (25439)

Închiriez garsonieră UTA, mobilată, 90 Euro/lună, plata anticipat 1 an. Telefon 214030; 0744.899.046. (25431)

Caut să închiriez HALĂ 300-500 mp, dotat cu utilaje pentru CONFECȚII METALICE. Telefon 0723.333.012. (24898)

(Continuare în pag. 15)

☛ (Urmare din pag. 14)

Complex COMETA din Piața OBOR închiriază HALĂ 350 mp, amenajată + birouri, standuri comerciale, gherete + mese acoperite la prețuri promoționale. Informații telefon 0740.043.135. (Ag. UTA, 1010)

Dau în chirie apartament 2 camere, (ne)mobilate, diferite zone. Telefon 259090; 0722.349.092. (25454)

Închiriez (ofer) apartament două camere, utilat, tot nou, zona Alfa. Telefon 0744.861.326. (25398)

Închiriez SPAȚIU COMERCIAL, 100 mp, la Intim, preț 15 Euro/mp. Telefon 0722.488.032. (24975)

Ofer spre închiriere MAȘINI FRIGORIFICE 1,5 tone și 3,5 tone (NUNȚI, BOTEZURI). Telefon 0741.176.001; 0745.862.559. (25428)

Dau în chirie 2 camere, bucătărie, baie. Informații telefon 261000. (25490)

Închiriez apartament 2 camere, central, parter aranjat, posibil firmă, 200 Euro. Telefon 0722.294.842. (25516)

Închiriez HALĂ, 100 mp, lângă Registrul Auto. Telefon 272445; 0744.556.705. (25524)

Închiriez casă, Arad, str. Constantin Brâncuși nr. 63. Telefon 0745.849.560. (25525)

Tineri căsătoriți, 2 copii, căutăm chirie la casă, cu baie. Oferim 80-100 Euro, pe termen lung. Telefon 0727.784.388. (25541)

Dau în chirie apartament 2 camere, ne/mobilat, Micălaca, central. Telefon 0726.289.694. (25560)

Dau în chirie apartament 3 camere, mobilate, Vlaicu, 150 Euro. Telefon 0726.289.694. (25560)

Dau în chirie apartament 2 camere, mobilate, Podgoria, etaj 1, 150 Euro. Telefon 0726.289.694. (25560)

Ofre spre închiriere apartament 2 camere zona UTA, preț 150 EU/lună și apartament 2 camere ultracentral, pentru birouri. Telefon 0744.804.269; 0723.467.248. (25567)

Închiriez (ofer) apartament 2 camere ultracentral, complet utilat, 250 EU/lună. Telefon 0722.388.176. (25571)

Închiriez (ofer) apartament 1 cameră, Alfa, aproape de stația de tramvai, mobilat. Telefon 233827. (26621)

Închiriez apartament de lux central, dotări occidentale. Telefon 0745.619.680; 0257-212447. (25617)

PIERDERI

O declar nulă legitimația de notar public nr. 1305/2004, eliberată de U.N.N.P.R., pe numele CIOIA ADRIAN, care a fost sustrasă. (26619)

✞ DECESE ✞

Anunțurile de deces se publică gratuit!

Anunțăm cu tristețe că a trecut la cele veșnice cea care a fost iubita noastră mamă, soacră și bunică

PĂRĂU MĂRIOARA,

din Arad. Înmormântarea va avea loc miercuri, 3 august, ora 13, la Cimitirul Pomenirea . Familia îndoliată.

Îndoliat, fiul SORIN GHILEA anunță trecerea la cele veșnice, în urma unei lungi și cumplite suferințe, la vârsta de 65 de ani, a tatălui drag

MARIN GHILEA,

după ce în urmă cu 7 luni s-a despărțit de iubita sa mamă, FLORICA GHILEA. Înmormântarea va avea loc miercuri, 3 august 2005, ora 14, de la Capela Cimitirului Pomenirea.

Cu adâncă durere vă anunțăm decesul celei care a fost iubită mamă și bunică,

HANDREA LIVIA.

Înmormântarea va avea loc azi, 2 august 2005, ora 17, la Cimitirul Micălaca. Familia îndoliată.

Cu adâncă durere anunțăm încetarea din viață, a celui care a fost

GAVRA GHEORGHE

din Arad. Înmormântarea va avea loc azi, 2.08.2005, ora 15, de la domiciliul din Arad, str. Grigore Ureche, nr. 33. Nu te vom uita niciodată. Soră și nepoții, familiile CRIȘAN și BABA.

Cu adâncă durere anunțăm încetarea din viață a iubitului nostru soț, tată și bunic,

FARAGO GHEORGHE
(PUIU)

în vârstă de 74 de ani. Înmormântarea va avea loc miercuri, 3.08.2005, ora 13, la Cimitirul Eternitatea. Familiile: FARAGO LUCREȚIA, FARAGO DANIEL, GABRIELA și LAURA, nepotul DAVID TEODOR cu familia, îndoliați.

Cu adâncă durere în suflet anunțăm trecerea la cele veșnice a scumpului nostru soț, tată, bunic

PĂȘCUȚ SABIN
în vârstă de 75 ani.

Înmormântarea va avea loc miercuri, 03. 08. 2005, ora 16, de la Biserica Penticostală „GLORIA" Bujac. Vei rămâne veșnic în sufletul nostru. Soția ZENI, fiul SABIN cu soția FLORI, ALESSIA și BIANCA.

✞ CONDOLEANȚE ✞

Compartimentele Redacțional și Administrativ ale ziarului ADEVĂRUL, sunt alături de colegul SORIN GHILEA, la despărțirea de iubitul său tată

MARIN GHILEA

și-i transmite sincere condoleanțe.

Colectivul Tipografiei MEDIAGRAF este alături de SORIN GHILEA în aceste tragice momente pricinuite de decesul tatălui. Sincere condoleanțe!

Împărtășim durerea colegului și prietenului SORIN GHILEA la despărțirea de scumpul său tată și îi transmitem un gând de îmbărbătare și sincere condoleanțe. Familia CONTRAȘ.

Împărtășim durerea verișorului nostru SORIN GHILEA, în aceste momente grele pricinuite de trecerea în eternitate a unchiului nostru drag

MARIN
GHILEA.

Dumnezeu să-l odihnească în liniște și pace! CORINA, DOINA și CORNEL JURCĂ.

Suntem alături de SORIN GHILEA în momentele grele pricinuite de decesul tatălui său. Sincere condoleanțe! MARCELA și DAN FILIMON. (p)

Nu găsim cuvinte pentru a putea mulțumi întregului colectiv de la UM 01249 Arad pentru tot sprijinul acordat în cele mai grele momente, la despărțirea de cel care a fost

mr. rez.
BUGĂ SIMION,

la vârsta de 41 ani. Aceleași calde mulțumiri tuturor rudelor, vecinilor, colectivului SC Morar Pază și Protecție, prietenilor, cunoștințelor care au fost alături de noi. Soția FELICIA și fiica NATALIA, veșnic îndoliate. (25507)

Regret profund încetarea din viață a

dr. VALER
FĂLCUȘAN,

care în întreaga și lunga sa carieră de medic a slujit celor de la sate. Adio, dragă BIA. ȘTEFAN MARINESCU. (25493)

Suntem alături de RODICA DUMITRACHE în marea durere pricinuită de decesul mamei. Colegii de serviciu. (25489)

Suntem alături de familia OANA, în greaua încercare pricinuită de decesul mamei dragi,

OANA
ELENA

și transmitem sincere condoleanțe. Asociația de Proprietari, bloc 3, scara B, P-ța Spitalului. (25495)

Mulțumim rudelor, prietenilor și cunoștințelor pentru că au fost aproape de noi la greaua încercare a familiei STEINER, la pierderea unicului fiu

STEINER
ROBERT PAUL.

Dormi în pace, suflet blând! Dumnezeu să-l odihnească! (25503)

Împărtășim suferința familiei dr. GHEORGHE DOMȘA, în aceste momente grele prilejuite de decesul mamei sale și îi transmitem întreaga noastră compasiune. Sincere condoleanțe! Familia Dr. TEODORA OLARIU. (25521)

Comitetul Director al Spitalului Clinic Municipal Arad este alături de familia dr. GHEORGHE DOMȘA în aceste momente grele prilejuite de pierderea mamei și îi transmite sincere condoleanțe. (25522)

Sincere condoleanțe și întreaga noastră compasiune familiei Dr. GHEORGHE DOMȘA, în marea durere pricinuită de decesul mamei dragi,

CORNELIA DOMȘA.

Familia Dr. ANDEA LAURENȚIU. (25547)

Suntem alături de familia CRISTA ARGHIR, transmițând întreaga noastră compasiune, pentru pierderea suferită prin decesul mamei, soacrei și bunicii lor. Sincere condoleanțe! Colectivul secției „OPTICA VESZI". (25558)

Ne luăm un ultim și îndurerat rămas bun de la cuscrul nostru

GHILEA MARIN.

Odihnească-se în pace! Familia HUPLE IOSIF și LIVIA. (26627)

Un ultim omagiu pentru cel care a fost unchiul nostru

GHILEA MARIN.

Sincere condoleanțe pentru SORIN. Verișorii, SZAKACS CRISTIAN, ADINA și ALIN. (26627)

Ne vom ruga pentru odihna sufletului celui care a fost cumnatul nostru

GHILEA MARIN.

Suntem alături de tine, SORIN. Familia BEJAN ELENA și MIHAI. (26627)

Sincere condoleanțe familiilor îndoliate STOIAN, BEJAN și IGRIȘAN, prin decesul celui ce a fost

STOIAN
GHEORGHE,

soț, tată, bunic și socru. Dumnezeu să-l odihnească în pace! Familia BURCĂ AUREL. (25616)

Suntem alături de prietenul nostru PĂSCUȚ SABIN în aceste momente de despărțire al tatălui său. Sincere condoleanțe! Familia HORGA IOAN și LILIANA. (25615)

Suntem alături de familia OLARI FLORIN în greaua durere pricinuită de moartea tatălui. Dumnezeu să îl odihnească în pace! GHIȚĂ BALACIU și colegii de la Depozitul MILOVA. (25578)

Suntem alături de familia OLARI FLORIN în greaua durere pricinuită de decesul tatălui. Sincere condoleanțe! Familia MOGOȘ VIOREL. (25583)

Împărtășim durerea fratelui, nepoților și verișorilor noștri, la despărțirea de soția, mama și bunica lor

FLOARE
CRENICEAN.

Sincere condoleanțe! Familiile CRENICEAN și CISMAȘ. (25601)

Sincere condoleanțe și întreaga noastră compasiune familiei dr. GHEORGHE DOMȘA în marea durere pricinuită de decesul mamei dragi

CORNELIA DOMȘA.

Dumnezeu s-o odihnească în pace! Colectivul SC CONAR SA Arad. Președinte, ing. CINAH DIMITRIE. (25608)

✞ COMEMORĂRI ✞

Azi, 2 august, este al treilea an de când nu mai putem sărbători, veselindu-ne cum îți plăcea ție, de ziua ta de nume, Sfântul Ilie. În loc de „La mulți ani", nu avem decât să-l rugăm pe bunul Dumnezeu să-ți odihnească sufletul în pace, iubitul nostru soț, tată, bunic și socru,

PUTICI ILIA.

Pentru noi nu ai murit/ Te-ai dus departe printre stele/ Pe drumul fără de sfârșit/ Vei fi de-a pururi pomenit/ În plâns și-n rugăciune. Familia. (25494)

Deși timpul se scurge nemilos, uitarea nu se așterne peste cel care a fost un deosebit soț, tată, socru și bunic,

PĂTROI MIHAI,

acum, când se împlinesc 8 ani de la trista despărțire. Nu te vom uita niciodată! Soția, copiii și nepoțica ROXANA. (25549)

Au trecut 4 ani de dor și durere de când a plecat dintre noi, cel care a fost soț, tată, socru și bunic

BODEA DIMITRIE

din ȘIRIA. Nu te vom uita niciodată. Soția FLORICA, fiul VIOREL, nora LENUȚA și nepoții VIOLETA și DANIEL. (25565)

Azi, 2 august, se împlinește 1 an de când iubita noastră soție, mamă, soacră, bunică,

KORPONAI
ELISABETA

ne-a părăsit. Dumnezeu să-i dea odihna binemeritată. Nu te vom uita niciodată. Soțul, fiicele, ginerii și nepoatele. (25604)

Azi, 2 august 2005, se împlinește 1 an de când ai plecat dintre noi,

STAN IORDACHE.

Dumnezeu să te odihnească în pace! Parastasul duminică, 7 august 2005, ora 12, la Biserica Ortodoxă Grădiște. Soția ESTERA, fiul DORU. (25609)

✞ SERVICII FUNERARE ✞

RO STYL COMPANY
Servicii Funerare
magazin deschis și noaptea
Arad, Str. M. Eminescu 22
(peste drum de Artex)
tel. 214.422
- Sicrie și accesorii funerare
- Transport funerar cu mașini speciale în țară și străinătate.

GRATUIT: Transportul sicriului la domiciliu în Arad.

REDUCERE 40% LA SICRIU clienților care fac spălat, îmbrăcat, formolizat și transport cu firma noastră.

PLATA ȘI DUPĂ ÎNCASAREA AJUTORULUI DE ÎNMORMÂNTARE

IN MEMORIAM "KUKI"
SERVICII FUNERARE COMPLETE
Str. M.Eminescu Nr.4
ÎN CURTE
Tel: 211.929 - 0723.343.964
www.memoriamkuki.com
MAGAZIN DESCHIS LA ORICE ORĂ
OFERĂ
SICRIE
ACCESORII FUNERARE
TOALETAT- ÎMBĂLSĂMAT
CAPELĂ - Capela Demian
COLACI - COLIVĂ
NOU!!! ÎNCHIRIEM CAPAC SICRIU FRIGORIFIC
GRATUIT TRANSPORTUL sicriului la domiciliu în Arad.
REDUCERE 20% la sicriu clienților care fac toate serviciile cu firma.
TRANSPORT intern și internațional LA CELE MAI MICI PREȚURI.
PLATA se poate efectua și după încasarea ajutorului de înmormântare.

SRAC ISO 9001
IQNet
sc NOSFERATUM srl
Servicii Funerare
tel. 270.437; 0744/554.874
www.nosferatum.ro
Pachete promotionale cu preturi incepand de la
290 RON - TVA
nou
Pachetul cuprinde : sicriu, respete, cruce, igienizat, imbalsamat, transport local.
Reducere 10% pentru pensionari.
+ cosmetizare, incinerari
+ capela cu circuit inchis
+ organizare de parastase
+ coroane, jerbe, aranjamente florale la pret de producator
+ mari reduceri la transportul intern si international
Str.Ghiba Birta nr.26
(lângă Piata M.Viteazu)

FERESTRE și UȘI PVC cu GEAM TERMOPAN – PROFIL ACTUAL AUSTRIA | JALUZELE VERTICALE ȘI ORIZONTALE

CALITATE AUSTRIACĂ ! → FERONERIE AUSTRIA! Plata în RATE ! → **S.C. PLASTOTHERM S.R.L. Arad**

LEMN STRATIFICAT CU GEAM TERMOPAN

Str. L. Blaga, nr. 23. Tel./Fax. 0257.211.272; 0722.677.100

(c.1068/2005)

Magazinele BENDEA

Vă oferă

Instalații sanitare	Toată gama de instalații sanitare
Gresie, Faianță	Materiale de construcții, scule
Aparate electrocasnice	Materiale pentru amenajări interioare

OFERTĂ SPECIALĂ
gresie și faianță
CALITATEA I-A
DIFERITE CULORI
la numai 178.000 lei/mp
cu TVA inclus

OFERTA LUNII
Cazane Imergaz turbo 24 kw - 20.400.000 lei
Mașină spălat Arctic 800 rotații/min. - 9.500.000 lei
Aparat aer condiționat 900 BTU - 7.670.000 lei

Transport marfă GRATUIT!

Gresie şi Faianță SANEX CELE MAI MICI PREȚURI

Toate produsele se comercializează şi cu plata în rate

ARAD,
B-DUL REVOLUȚIEI nr. 26-38
Telefon 231.853

ARAD, STR. PĂDURII
Telefon 228.966

ARAD, STR. L. REBREANU nr. 68
Telefon 250.905

(c.1043/2005)

Visele devin realitate

LOGAN

59 Euro rată lunară pentru orice versiune LOGAN

VERBIȚĂ SRL
Arad, Calea A. Vlaicu nr. 282
Tel.: 0257-275.690
Mob.: 0722.259.423

Dacă vrei să trăiești plăcerea de a conduce noua Dacia Logan sau să vezi cum te-ar putea ajuta în afaceri, vino la show-room-ul din Arad, Calea Aurel Vlaicu nr. 282 și încearc-o. Sigur o vei vrea acasă.

Dacia Logan.Alegerea care te avantajează

(c.1037/2005)

GABOR PROFILE

ARAD - str. MĂLIN nr. 3
TEL/FAX 0257 349.848
MOBIL 0788 436.841/2
www.gabor-profile.go.ro

PORȚI
GARDURI
BALUSTRADE
din profile de aluminiu vopsite în câmp electrostatic

S-A TERMINAT CU RUGINA!

Vânzare ÎN RATE

calitate austriacă, design personalizat, culoarea visată

(1365/2005)

TRANSILVANIA GENERAL IMPORT EXPORT

angajeaza
pentru Compania Arad

ECONOMIST

Cerinte :
Studii superioare economice - specializarea contabilitate-finante constituie avantaj
Experienta relevanta in activitatea contabila constituie avantaj
Cunostinte de operare PC

Se ofera un pachet salarial atractiv si posibilitatea dezvoltarii unei cariere în cadrul celei mai mari companii de distributie din Romania.

Trimiteti CV si scrisoare de intentie la sediul firmei din Oradea, str. Teatrului, nr. 1- 2, Departamentul Resurse Umane sau pe email hrdep@europeandrinks.ro
Informatii la telefon 0259/407.282 sau 0259/407.200 int.1131
Doar persoanele selectate vor fi invitate pentru interviu.

(COM./07.2005)

PIASTRELLE
Pasiune pentru detaliu

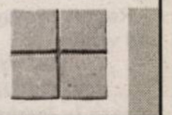

Prezentați acest cupon în oricare din magazinele PIASTRELLE și aveți
5% DISCOUNT

Arad: Calea Timișoarei nr.50/ 0257 287 630; Calea Radnei nr. 198-200/0257 369 133; **Timișoara**: Str. Simion Bărnuțiu bl.11/ 0256 287 556 Str. Iuliu Maniu nr.47/ 0256 245 839; **Lugoj**: Str.Timișorii nr. 90/ 0256 355 407

(c.1119/2005)

Combinatul Agroindustrial Curtici

achiziționează
- tăurași
- bovine

calit. I

Recepțiile se fac zilnic la Abatorul din Macea între orele 07-16.

PLATA PE LOC.
TELEFOANE 535.885, 536.037.

(com./07.2005)

Atenție agricultori!

Ofertă de sezon

PROD AGRO BIAN

S.C. PRODAGRO-BIAN S.R.L. prin depozitele și magazinele sale
VĂ OFERĂ PRODUSE PENTRU:

▪ tratamentul semințelor:
- fungicide - Vitavax 200FF, SUMI 8 2FL, Raxil 060FS, Dividend Star 060FS, Celest Star 025FS, Orius, Tiradin;
- insectofungicide - Yunta 246 FS, Dividend + Tonic, Protilin, Sumidan;
- insecticide - Gaucho 600FS, Signal.

▪ distrugerea buruienilor din miriște cu erbicide totale:
- Roundup, Cosmic.

▪ combaterea bolilor și dăunătorilor din culturile horticole:
- fungicide - Champion, Piatră Vânătă, Novozir, Merpan, Folpan, Shavit, Bravo, Quadris, Antracol, Acrobat MZ, Fundazol, Calidan, Kasumin, Odeon, Polyram, Previcur, Energy, Ridomil, Sumilex, Topsin, Score, Zato, Teldor, Stroby;
- insecticide - Calypso, Confidor, Carbetox, Sinoratox, Diazol, Grenade, Proteus OD, Pyrinex 25ME, Seizer, Sumithion;
- insecticide pentru dezinsecția depozitelor - Actellic, Sumithion;
- acaricide - Mitigan, Envidor, Apollo, Nisorun.

(3711736)

Lagermax

Autotransport

ANGAJEAZĂ PENTRU SEDIUL DIN CURTICI

1. Vopsitori auto cod 01

Cerințe:
- proaspeți absolvenți școală profesională
- cunoașterea limbii germană/maghiară constituie avantaj
- cunoștințe operare calculator
- carnet de conducere categoria B

2. Tinichigii cod 02

Cerințe:
- proaspăt absolvenți școala profesională
- cunoașterea limbii germană/maghiară constituie avantaj
- cunoștințe operare calculator
- carnet de conducere categoria B

3. Declarant vamal cod 03

Cerințe:
- cunoștințe operare calculator
- domiciliu Curtici

4. Referenți marcă cod 04

Cerințe:
- cunoștințe operare calculator
- cunoașterea limbii engleză/germană constituie avantaj
- domiciliu Curtici

Vă rugăm să trimiteți CV-ul și scrisoarea de intenție, cu precizarea codului postului și a condiției minime de salarizare la adresa 315200 Curtici, str. Teilor nr. 2, sau pe fax 0257/208.914.

(com./07.2005)

BURSA MUNCII

agentie de selectie şi plasare a fortei de munca

Piata Spitalului, bl. 5, sc. C, ap. 1; Tel/Fax: 0257-253834; 0721-373737; 0740-872601; 0788-197757

Bursa Muncii srl este o agentie acreditata de recrutare, selectie si plasare a fortei de munca pe piata interna care furnizeaza servicii complete si de calitate in domeniul managementului resurselor umane.

- Recrutare si selectie de personal;
- Evaluare psihologica;
- Consultanta Resurse Umane;
- Tehnoredactarea Fisei postului si a Regulamentului de Ordine Interioara;
- Servicii de informare asupra posturilor vacante, servicii de mediere, de consiliere si orientare profesionala.

Arad, Piata Spitalului, bl. 5, sc. C, ap. 1
Tel/Fax: 0257-253834; **Mobil**: 0721-373737; 0740-872601
E-mail : bursamuncii@artelecom.net

(c.1360/2005)

ALPIN SYSTEM

IMPRIMĂRI TEXTILE
serie și unicate

Str. VASILE ALECSANDRI nr. 9 mobil: 0744 774 502, 0723 285 350
tel.: 0257 - 214.620, tel/fax: 0257 - 284.736

- PRODUCȚIE TRICOURI, ECHIPAMENT SPORTIV
- STEAGURI și FANIOANE PERSONALIZATE
- INSCRIPȚIONĂRI AUTO, BANNERE
- OBIECTE PROMOȚIONALE

(c.1182/2005)

Optima

Calea VICTORIEI 60 - 62
(vis a vis S.I.F. Banat-Crisana)

Vă oferă prin
MAGAZINUL DE PREZENTARE
lenjerie, șosete și ciorapi
alături de
alte produse alimentare și
încălțăminte
LA CELE MAI BUNE PREȚURI.

(com./05.2005)

SANPAOLO IMI BANK
SANPAOLO
CREDITE PERSONALE
Perioada de creditare
până la 15 ANI
Destinaţia creditului
NU TREBUIE JUSTIFICATĂ
faţă de Bancă
Informaţii suplimentare
ARAD, B-dul Revoluţiei, Nr. 88
TELEFON: 0257/308.205

ADEVĂRUL
Cotidian independent Arad

20 pagini | MIERCURI, 3 AUGUST 2005 | 70 bani (7.000 lei)
Anul XVII, nr. 4586 | E-mail: adevarul@arad.ro; adv.pub@arad.ro | http://adevarul.arad.ro
Publicaţie auditată de BRAT | Tiraj mediu zilnic vândut: 27 845

ARIS S.A.
Partenerul întreprinzătorilor care se respectă
s.c. ARIS s.a. Arad
Calea Victoriei 33-35
Fax: 250.675
Tel: 256.488 257.337

Se sparge buba!

I. Iercan

Lucrurile în politica românească sunt mult mai prozaice şi mai puţin dramatice decât par la prima vedere. Controversatul Tăriceanu, aflat la discreţia alizeelor din cele patru puncte politice cardinale, a devenit un fel de giruetă. Din păcate şi un reper pentru definirea politicii actuale.

Când şi-a anunţat demisia, vântul bătea dinspre Cotroceni şi Băsescu sufla în pânzele corăbiei în derivă a Tăriceanului. Când orgoliul zgândărit al liberalilor a fost pus în funcţie, premierul a răspuns la strigătul de luptă liberal şi i-a dat cu tifla lui Băsescu: „Nu mai demisionez!". Explicaţiile revenirii la decizia demisiei mai sunt aşteptate şi azi. Vorbesc de explicaţii serioase, nu de pretexte culese din folclorul politic autohton.

În sinea lui, premierul Tăriceanu nu ar fi vrut niciodată să rostească cuvântul „demisie". Are şi el orgoliile lui, trebuie înţeles şi ca om, şi ca politician. Îngropându-şi şi dezgropându-şi orgoliile la intervale de timp aleatorii, funcţie de evenimentele politice şi naturale, Tăriceanu a reuşit să bulverseze întreaga politică românească, adversari şi colegi deopotrivă, ba, mai mult, a transmis indeciziile sale şi Uniunii Europene. Care Uniune Europeană a fost un alt colac de salvare pentru Tăriceanu. „Stai pe poziţii, că ai treabă", i-a spus Olli Rehn premierului român. „Cu mare plăcere stau", a răspuns Tăriceanu, în aplauzele opoziţiei, dar şi a doi parteneri de la guvernare. A se înţelege UDMR şi PC.

Dar adevărata gură de aer care a suflat în pânzele premierului şi a urnit corabia avariată (ca să nu zic epavă) a venit din direcţia PSD.

(Continuare în pagina 6)

Întors cu forţe proaspete din concediu

Primarul Falcă îşi pune mega-proiectele în aplicare

Foto: M. Szegő

Strada Voinicilor intră într-un amplu proces de modernizare

Revenit de curând din concediu, primarul Gheorghe Falcă a organizat ieri o conferinţă de presă. Iritat de materialul **„Documentelele oficiale indică: Primăria vrea să demoleze stadionul ... UTA, nu ACU"**, publicat în numărul de ieri al ziarului nostru, edilul şef a încercat să minimalizeze problema. Primarul consideră că subiectul este unul minor fiind vorba după el despre o simplă greşeală a dactilografei, eroare remediată încă de acum două săptămâni.

În altă ordine de idei, Gheorghe Falcă a prezentat două dintre mega-proiectele sale: modernizarea străzii Voinicilor şi introducerea canalizării în cartierele Gai şi Bujac.

Madiana Popescu

(Continuare în pagina 3)

Conform unui proiect de ordin

Investitorii trebuie să aibă invitaţie de la parteneri, dacă vor să facă afaceri în străinătate

Uniunea Europeană este o ţintă spre care tind nouă din zece români. Perioada în care erai umilit la sediile ambasadelor pentru o viză a trecut. Oricine poate să plece aproape oriunde în Europa. Sigur, acest fapt a adus odată cu el şi o serie de riscuri, despre care nu are rost să mai amintim acum. Tocmai de aceea, Ministerul Administraţiei şi Internelor a emis un proiect ordin prin care condiţiile de călătorie a cetăţenilor străini în străinătate se vor înăspri.

Numai că şi oamenii de afaceri au fost băgaţi în aceeaşi oală cu toţi cei care fac probleme acolo pe unde ajung.

G.Constantinescu

(Continuare în pagina 8)

Pag. 4

Facultatea de Ştiinţe Umaniste, Politice şi Administrative, o nouă structură în viaţa academică arădeană

- Dialog cu conf. univ. dr. Marius Grec, decanul facultăţii

Apel al unei mame către preşedintele Băsescu

Pag. 5

Lumea satului

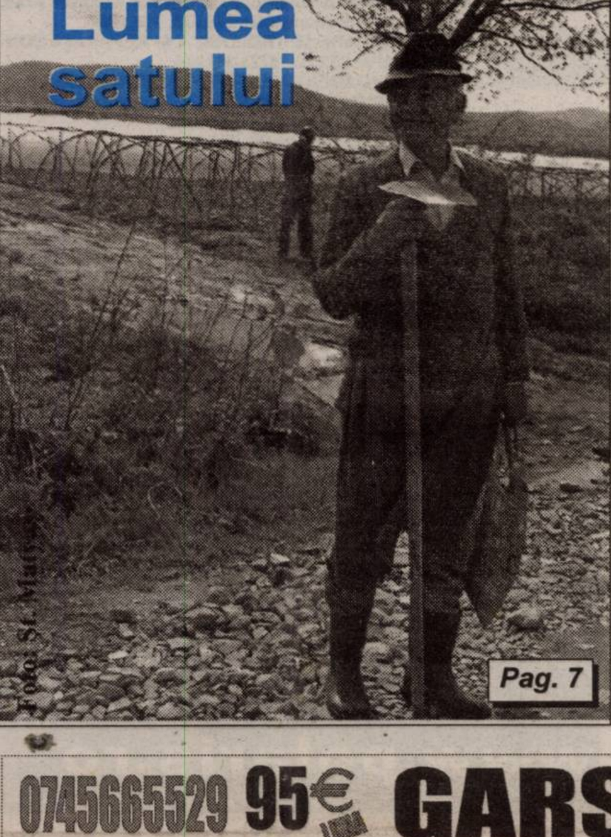
Foto: St. [illegible]

Pag. 7

CAMERA DE COMERŢ, INDUSTRIE ŞI AGRICULTURĂ A JUDEŢULUI ARAD
CCIA ARAD
310017 ARAD, Str. Closca Nr.5, Tel.: 0257-208811; 208800, Fax: 0257254200-; http://www.ccia-arad.ro, E-mail: vdiaconescu@ccia-arad.ro

Guvernul Romaniei, Comisia Nationala de Prognoza si Camera de Comert, Industrie si Agricultura a Judetului Arad, invita agentii economici din judetul Arad la seminarul/ dezbatere - "POLITICILE ECONOMICE SECTORIALE PREVAZUTE IN PROGRAMUL ECONOMIC DE PREADERARE 2005" - care va avea loc **miercuri, 3 august 2005**, in spatiile **EXPO ARAD INTERNATIONAL, incepand cu orele 11.30.**

Acest seminar / dezbatere, va fi sustinut de catre reprezentanti de varf din cadrul Ministerului de Stat pentru Coordonarea Activitatilor Economice, Ministerului Finantelor Publice, Ministerului Administratiei si Internelor, Ministerului Muncii si Solidaritatii Sociale, Ministerului Agriculturii, Padurii si Dezvoltarii Rurale si Comisiei Nationale de Prognoza.

Avand in vedere nivelul guvernamental al acestei intalniri, Va rugam sa confirmati participarea Dvs. prin telefon la numerele 20.88.11, 20.88.27, 20 88 10, 20 88 36, prin fax la nr. 20 88 35 sau prin email la adresele vdiaconescu@ccia-arad.ro, angi@ccia-arad.ro respectiv plucian@ccia-arad.ro ."

(com./08.2005)

Se îngroaşă gluma la frontieră!

Încă 1000 de paşapoarte au fost reţinute

Pag. 5

SELGROS
CASH & CARRY
Profitul tău zilnic!

Numărătoarea inversă continuă!
Au mai rămas numai
6 ZILE
până la deschiderea magazinului
SELGROS CASH&CARRY ARAD!

Ziua de 9 august se apropie cu paşi rapizi şi pentru ca dumneavoastră, clienţii noştri, să nu aşteptaţi prea mult la casele de marcat, casierele noastre învaţă să lucreze cât mai bine cu sistemul performant de case. Astfel, cumpărăturile dumneavoastră la Selgros vor fi cu adevărat profitabile!

(cont./07.2005)

0745665529 95€ LUNA GARSONIERE ULTRA MOBILATE 95€ LUNA 0257338244
(c.980/2004)

Meditația zilei

„Violența este sinceră, spre deosebire de alte trăiri omenești."

(Corneille)

Calendar

Miercuri, 3 august

Astăzi, Soarele răsare la ora 6,05 și apune la ora 20,38 de minute. Au trecut 214 zile din acest an. Au mai rămas 151 de zile până în 2006.

Praznicul zilei: Biserica ortodoxă: Cuv. Isaachie, Dalmat și Faust; Sf. Salomeea Mironosița; **Biserica greco-catolică:** Isachie, Dalmat și Faust; **Biserica romano-catolică:** Lidia.

A venit barza!

La Arad: Muntean Emanuel

Au plecat dintre noi

✝ **GHILEA MARIN (1939),** Drăgan Maria (1933), Stoian Gheorghe (1923), Cornea Liviu (1948), Părău Mărioara (1923), Păscuț Sabin (1930).

Comenzi taxi

- **ALFA PLUS** 949; 349.349
- **TAXI ALFA** 945; 22.88.88; 25.25.26; 0723-200.301; 0745-50.60.70
- **TAXI ARAD** 940; 0722-755.440; 0740-252101
- **STAR** 212.222; 0722-361.011; 0745-645.645
- **FAVORIT** 280.000; 281.111; 0740-083.333; 0724-409.992
- **EUROPA** 275.555; 0723-677.555; 0744-828.163
- **VALI DIESEL** 280.705; 280.100
- **MIRCO MILI** 230.530; 230.730; 0740-152.828; 0723-062.366
- **DELMAR** 229.220
- **TAXI VERBIȚĂ** 944; 0726.336.969; 0741.200.300;

ADEVĂRUL
Cotidian independent Arad

Editor: S.C. ADEVĂRUL Arad S.R.L.
COD FISCAL R 1681938 ● COD SICOMEX 19.604 ● CERTIFICAT J 02/1886 / 31 X 1991 ● COD SIRUES 020956601 ● ISSN 1220 - 7489

Consiliul de administrație: președinte - **MIRCEA DORGOȘAN,** telefon 281802, 280625; **vicepreședinte - MIRCEA CONTRAȘ,** telefon 280854; **membri: LIZICA MIHUȚ**, telefon 280070, **ȘTEFAN TABUIA,** telefon 280854, **MIRCEA ȚÎȘCĂ**, telefon 280904.

Colegiul de redacție: ȘTEFAN TABUIA (redactor-șef), telefon **280854; MARCEL CANCIU** (șef secție foto), telefon **281701; ALEXANDRU CHEBELEU** (șef secție sport), telefon **281701; GABRIELA GROZA** (secretar general de redacție), telefon **280854; VASILE FILIP** (șef secție cultură-învățământ-tineret), telefon **280003; IOAN IERCAN** (șef secție politică), telefon **280943; TRISTAN MIHUȚA** (șef secție probleme sociale - investigații), telefon **281855; DORU SAVA** (șef secție economic), telefon **281738; NICOLAE OPREAN** (șef secție actualități), telefon **280003; MIRCEA ȚÎȘCĂ** (șef secție publicitate), telefon **280904; MIRCEA CONTRAȘ** (vicepreședinte al consiliului de administrație), telefon **280854; MIRCEA DORGOȘAN** (președinte al Consiliului de administrație), telefon **281802, 280625.**

Redacția și administrația: 310130 Arad, Bd. Revoluției nr. 81. Telefoane: SECRETARIAT - 281802, fax 280655, 280625; ADMINISTRAȚIE - CONTABILITATE - 281797; MICA PUBLICITATE - 210775; MAREA PUBLICITATE - 280904; DIFUZARE - 280318; CLUBUL PRESEI - 280989.

Tiparul executat la S.C. MEDIAGRAF S.A. ARAD, str. Feleacului F.N., telefon 250902, fax 250920

Adresa Internet http://adevarul.arad.ro

„Adevărul" vă ascultă

La telefonul dimineții, 280944, între orele, 9.00-12.00

Despre recalculare

Recalcularea pensiilor stârnește interesul tuturor vârstnicilor, mulți dintre ei nutrind speranța (de cele mai multe ori, deșartă) că li se va majora venitul. În așteptarea pensiei recalculate, **Matei Cioara** dorește să afle dacă, la recalculare, se iau în considerare sporul de vechime, de toxicitate și de noapte.

Răspunsul l-am primit de la **Marioara Gozman**, director executiv adjunct în cadrul Casei Județene de Pensii Arad. Dumneaei a ținut să precizeze că toate sporurile menționate de dumneavoastră contează la recalcularea pensiei.

Tot despre pensii

Așa cum era de așteptat, recalcularea a dat peste cap activitatea funcționarilor de la Casa de Pensii. Numărul mare de pensionari și numărul mic de angajați fac să intervină tot felul de întârzieri și disfuncționalități care, în condiții normale, nu și-ar găsi locul. **Costică Mereuță** din Arad și-a depus un dosar la Casa de Pensii, încă din luna februarie și este nemulțumit că nu a primit răspuns. **Marioara Gozman,** directorul executiv adjunct, ne-a asigurat că, în două - trei săptămâni, veți avea răspunsul așteptat, având în vedere că aceste întârzieri sunt determinate de insuficiența personalului și de recalcularea pensiilor.

Unde se eliberează compensate?

Criza eliberării medicamentelor compensate pare să nu se mai sfârșească. Ieri, **Maria Rusu** din Arad ne-a sunat, mai mult decât revoltată, spunând: **„Am umblat din Aradul Nou și până la gară, intrând în fiecare farmacie, dar nicăieri nu se eliberează compensate. Vreau să le spun celor de la Casa de Asigurări de Sănătate că după medicamente umblă numai oamenii bolnavi, nu cei care au chef de promenadă. Au publicat tot felul de liste cu farmacii care eliberează compensate, dar nici vorbă de așa ceva. Să le fie rușine că mint bolnavii!".**

Redactor de serviciu,
Anca Hălmăgean

La telefonul după - amiezii, 280003, între orele 15,00 - 18,00

Focar de infecție

De cele mai multe ori, atunci când sunt nemulțumiți de curățenia dintr-o anumită zonă a orașului, arădenii apelează la noi să luăm legătura cu instituțiile abilitate. De această dată, **Mihaela Suciu** din Arad ne-a sunat rugându-ne să să o ajutăm să ...păstreze curățenia. **„ Pe strada Eftimie Murgu au venit oamenii de la firma de curățenie și si-au făcut treaba foarte bine. Din păcate, în urma lor, într-o casă părăsită, s-a mutat o familie de rromi, iar acum este dezastru. Chiar și un cal mort am văzut acolo. Este un focar de infecție."**

Din păcate, ieri nu am reușit să intrăm în legătură cu cineva de la Primăria Arad care să poată dispune măsurile necesare pentru rezolvare acaestei situații. Vom încerca astăzi.

Redactor de serviciu, Anca Hălmăgean

Rețeta zilei

Conopidă umplută cu brânză și morcovi

Ai nevoie de: ***1 conopidă, 2 morcovi, 250 g brânză de vaci, 2 căței de usturoi, 2 linguri făină, 1 linguriță măghiran, 2 linguri unt, 1 legătură ceapă verde, 2 ouă, sare, piper, 3 linguri pesmet.***

Cum procedezi: Speli conopida, o fierbi în apă cu sare pentru aproximativ 10 minute, apoi o lași într-o strecurătoare să se scurgă. Cureți morcovii și ceapa, dai morcovii pe răzătoarea cu ochiuri mici, toci ceapa, apoi le amesteci cu brânza de vaci. Adaugi pesmetul, ouăle, făina, pui și usturoiul pisat, potrivești gustul de sare, piper și măghiran și omogenizezi compoziția. Umpli apoi spațiile goale dintre buchețelele de conopidă cu acest amestec, învelești toată conopida într-o folie de aluminiu unsă cu unt și o coci la foc potrivit 60 de minute. Îi scoți apoi folia și o mai ții încă 10 minute, să se rumenească puțin. Merge foarte bine alături de salată verde sau de roșii cu ceapă și ardei.

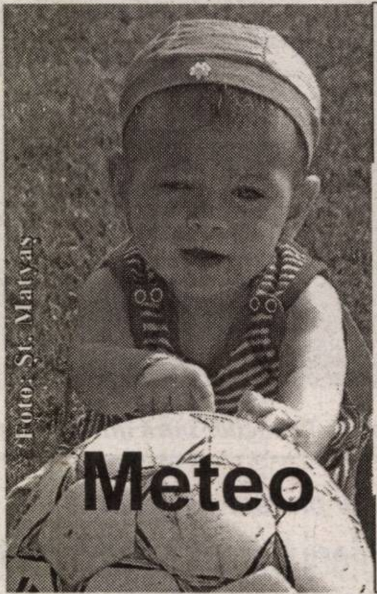

Foto: St. Matyas

Vremea va fi caldă. Cerul va fi temporar noros spre dimineață, când izolat sunt posibile ploi cu caracter de aversă și descărcări electrice. Vântul va sufla slab la moderat din sector nordic.

Temp. max.: 30 la 33° C, izolat mai ridicat până la 34 °C

Temp. min.: 18 la 21° C

Cur$ul valutar

VALORI ÎNREGISTRATE IERI, 2 AUGUST 2005

Denumirea valutei	BNR	BCR		BRD		SAN PAOLO IMI BANK		Banca Românească		Banca Romexterra		Alpha Bank		Casa Schimb Luxor	
		C	V	C	V	C	V	C	V	C	V	C	V	C	V
Euro	3,48	3,47	3,55	3,45	3,53	3,43	3,53	3,45	3,52	3,46	3,52	3,44	3,52	3,43	3,47
Dolar S.U.A.	2,85	2,82	2,92	2,81	2,90	2,80	2,90	2,82	2,89	2,83	2,89	2,82	2,90	2,81	2,86
Forint	0,0142	0,0130	0,0150	0,0135	0,0147	0,0130	0,0149	-	-	0,0139	0,0145	-	-	0,0139	0,0142

CINEMATOGRAFE **DACIA:** la ghici, cine? (premieră SUA): 15; 17; 19; 21

HOROSCOP

Miercuri, 3 august

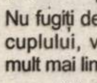

Berbec (21.03-20.04). Mai mult timp petrecut în familie ar putea calma unele tensiuni.

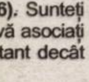

Taur (21.04-20.05). Nu fugiți de o discuție în cadrul cuplului, veți vedea lucrurile mult mai limpede după aceea.

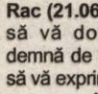

Gemeni (21.05-20.06). Sunteți foarte preocupați să vă asociați cu cineva mai important decât dvs.

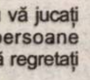

Rac (21.06.-22.07). Va fi nevoie să vă dovediți o persoană demnă de încredere și capabilă să vă exprimați competența.

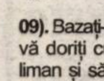

Leu (23.07-22.08). Nu vă jucați cu interesele unor persoane influente; s-ar putea să regretați amarnic.

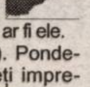

Fecioara (23.08-22.09). Bazați-vă pe fler și intuiție dacă vă doriți cu adevărat să ieșiți la liman și să rezolvați toate problemele existente, oricât de încordate ar fi ele.

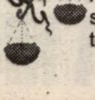

Balanța (23.09-22.10). Ponderați și calculați, vă veți impresiona astăzi prietenii și colaboratorii.

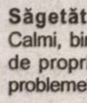

Scorpion (23.10-21.11). Vă concentrați cu atâta abnegație pe o activitate creativă care vă face plăcere, încât nu vă mai plictisesc muncile de rutină.

Săgetător (22.11-21.12). Calmi, binevoitori și conștienți de propria valoare, abordați problemele cu răbdare.

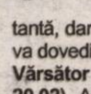

Capricorn (22.12-19.01). Vă gândiți la o legătură care pare foarte tentantă, dar se pare că nu se va dovedi prea inspirată.

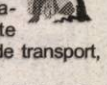

Vărsător (20.01-20.02). Ați putea întâmpina tot felul de obstacole, fie legate de mijloacele de transport, fie de sănătate.

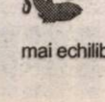

Pești (21.02-20.03). Nu v-ar strica mai multă odihnă și un regim alimentar mai echilibrat.

Reclamații privind difuzarea ziarului se pot face la telefonul 281.797, între orele 9-16.

Utilitare

PIEȚE, TÂRGURI

Azi este zi de piață la Pâncota, Beliu, Buteni, Șiclău, Macea, Vânători, Pecica, Șiria și zi de târg la Beliu și Buteni.

Mâine, joi este zi de târg săptămânal la Curtici, Sebiș, Cermei, Săvârșin, Secusigiu, Zerind

PRIMĂRIA MUNICIPIULUI

Program de relații cu publicul (camera 5) luni-vineri între orele 8-20. Tel. 284.744, tel. centrală 281.850.

FARMACII DE SERVICIU

- Farmacia **REMEDIUM** Arad, B-dul Revoluției nr. 52-54. Program luni-vineri: 7,30-20,00; sâmbătă 8,00-14,00. Telefon 233.195.
- Farmacia **„OMNIAFARM"**, Calea Aurel Vlaicu, Bl. Z28, cu program zilnic de la orele 8,00-22,00. Telefon 271.724. Eliberează rețete gratuite și compensate.
- **Spitalul Clinic Județean Arad** are un nou număr de telefon: 0357407200

URGENȚE STOMATOLOGICE

- Urgențe stomatologice în sistem privat. B-dul Revoluției nr. 62, zilnic 8-12; 14-20, sâmbătă 9-12. Telefon: 256665.
- Cabinetul de pe str. Crișan (în spate la Gionelli) are program non-stop. Telefon: 253794.

UROLOGIE

- Cabinet urologie (în clădirea Policlinicii Municipale). Program zilnic, inclusiv sâmbăta, între orele 9-12, telefon 213036.

OFTALMOLOGIE

- Cabinet Dr. Ţurlea Magdalena, medic primar oftalmolog, oferă consultații oftalmologice, prescriere și prelucrare computerizată de ochelari, lentile de contact, ochelari de soare etc. Str. Miron Costin, bl. 9 (lângă „Casa Albă"), tel. 253.523.
- **POLICLINICA DR. TURCIN**: zilnic, orele 8-20. Telefon 285510, 250332. Cabinete: cardiologie, interne, chirurgie, chirurgie plastică, boli infecțioase, ginecologie, ORL, neuropsihiatrie, ecografie, medicina muncii, fizioterapie, fișe auto/port armă.

DISPENSAR VETERINAR

- Dispensarul veterinar din Aradul Nou efectuează zilnic, orele 8-16 (sâmbăta 8-12 și duminica) examen trichineloscopic, vaccinări antirabice și sterilizări câini-pisici, însămânțări artificiale. Telefon 287.298.
- Dispensarul veterinar din Curtici: examen trichineloscopic, vaccinări, tratamente, consultații, la toate speciile de animale. Telefon 464.145.

ÎNTRERUPERI CURENT

Miercuri, 3 august: h 9-14: Micălaca Bl. 117, 121, 122; Mierlei, Răzvan, Vidra, Boemiei, B. Deleanu, Salontei, Hortenziei, Ivireanu, Bradului, Kuncz Aladar (Soarelui) - p.; Decebal - p.; Gh. Lazăr - p., **h 8-15:** Insula Mureș - p.

În județ: h 9-15: Bodrogu Nou - p.; Hanu de la Răscruce - p.; **h 9-17**: Bulci, Balastieră Vărădia, Căprioara, Bulza-Timiș

Joi, 4 august: h 8-15: Insula Mureș - p.; **h 9-14**: Micălaca Bl. 123, 124, 125, Mierlei, Negruzzi, Salcâmului, A. Mureșan, Cometei, Orion, S. Necula, Smeurei, Moraviei, Kuncz Aladar (Soarelui) - p., Toth Sandor Bl. 1, 2; **h 9-15**: Cloșca nr. 2-4

În județ: h 9-17: Bulci, Balastiera Vărădia

CITIRE APOMETRE

Miercuri, 3 august: Calea Timișorii, M. Tabacovici, I. P. Pincio, I. Basarab, Titan, Diaconul Coresi, N. Horga, Gutuilor, Petalelor, G. Augustin, C. Pavelescu, Bobâlna, Macului, Gladiolelor, Posada, Ficusului, Piersicilor, Nalbei, Movilei, Tribunul Mariș, Trifoiului, Mușcataei, Sunătoarei, Constituției, Coloniștilor, Luminii, S. Borlea, Dogarilor, Spicului, Molidului, Bagdazar, Merișor, Viilor, Ogorului, Ștefan cel Mare, Stan Dragu, Orșovei, Ostașului, Sulina, Guttenbrun, Arinului, Zimbrului, Lugojului, Cibinului, Agricultorilor, Livezilor, Munteniei, Timișului

ADMINISTRAȚIA FINANȚELOR PUBLICE

Administrația Finanțelor Publice a municipiului Arad: Asistență contribuabili - telefon 280.633, 280.733, int. 198 (persoane fizice) și 129 (persoane juridice) int. 166 (relații publice) între orele 9,00-17,00. Informații suplimentare la www.finantearad.ro

APEL UNIC DE URGENȚĂ (SALVARE, POLIȚIE; POMPIERI) 112

S. C. DISTRIGAZ-NORD S. A. TÂRGU MUREȘ

Sucursala de Distribuție a Gazelor Naturale Arad, Dispeceratul permanent tel: 218.928; 256.928

VERIFICARE METROLOGICĂ ȘI REPARAȚII CONTOARE APĂ: 255.274; 0723-343.976

DERANJAMENTE CURENT ELECTRIC 235.991

INFORMAȚII CFR 231.777

PROTECȚIA CONSUMATORULUI

B-dul Revoluției, nr. 50. Telefon: 257049

DIRECȚIA DE SĂNĂTATE PUBLICĂ - serviciul de permanență: 254.438

GARDA FINANCIARĂ

B-dul Revoluției nr. 79, telefo[illegible]

INSPECTORATUL TERITORI[illegible]NCĂ ARAD

Str. Episcopiei nr. 11-13, tel.: [illegible]11862, 257251

AGENȚIA JUDEȚEANĂ PE[illegible]RU OCUPAREA FORȚEI DE MUNCĂ

Str. Călugăreni nr. 1A, tel.: 211.791, 281.998

CORPUL GARDIENILOR PUBLICI: tel.: 280.557

POLARIS M HOLDING
www.polaris.ro
office@polaris.ro
www.polaris.ro
Împreună pentru un oraș curat!

Premiile de fidelitate ale ziarului „Adevărul“

Talon de participare pe luna iunie

Numele______________**Prenumele**______________

Adresa:____________________________

____

Telefon____________

Seria şi nr. chitanţei abonament:____________

Abonaţii pe luna iunie ai ziarului „Adevărul" sunt rugaţi să completeze cu litere de tipar talonul de mai sus, să-l introducă într-un plic şi să-l expedieze, până la data de 16 iunie a.c., pe adresa: Redacţia „Adevărul", B-dul Revoluţiei nr. 81, cod. 310130, Arad. Cele expediate după această dată nu vor participa la tragerea la sorţi. Pe plic, abonaţii sunt rugaţi să facă menţiunea „Pentru premiile de fidelitate". Taloanele primite vor participa **joi, 16 iunie a. c., la tragerea la sorţi** în cadrul căreia **vor fi oferite abonaţilor 10 premii de fidelitate în valoare de 1 milion de lei fiecare.** Lista abonaţilor câştigători va fi publicată în ziarul nostru de vineri, 17 iunie a. c., **iar premiile vor fi ridicate luni, 20 iunie a. c.,** de la sediul redacţiei, pe baza buletinului de identitate şi a chitanţei-abonament.

Atenţie: **în plic va fi introdus doar talonul de mai sus, chitanţele-abonament rămânând la abonaţi.**

În municipiu

Amenzile se pot achita (şi) la Poştă

Dacă anii trecuţi, la unităţile poştale din Arad nu se încasau decât taxele şi impozitele locale, acum, activitatea s-a extins. Astfel, de curând, la toate oficiile poştale din municipiu se pot plăti, atât de către persoanele fizice cât şi de către cele juridice, impozite, amenzi şi penalităţi. Singurele unde programul nu funcţionează, deocamdată, sunt unităţile din Sânicolaul Mic şi din Alfa. Urmează însă, ca şi acestea două să primească undă verde, imediat ce programul informatizat va fi modificat astfel încât să se poată proceda la efectuarea acestui tip de operaţiune. În prezent, cei care au de plătit impozite, amenzi sau penalităţi şi vor să evite statul la cozi interminabile, se pot deplasa la oficiile Arad 1, 3, 4, 7, 8, 9, 10 şi 11, unde timpul de operare, odată cu introducerea noului program, este foarte scurt.

A. H.

S.C. „Adevărul" SRL nu-şi asumă responsabilitatea pentru conţinutul articolelor publicate, aceasta revenind în exclusivitate autorilor.

Zilnic ROMÂNIA-GERMANIA
Pletl
La aceste numere ne puteţi contacta 24 de ore:
0257/561377
0257/563011
0257/252291
18 ani experienţă
- Călătorii în autocare noi şi moderne
- Însoţitoare de bord pe tot parcursul călătoriei
- Cafea, ceai - gratuit!
- Prânzul în Ungaria-gratuit!
- În preţ sunt incluse 70 kg bagaj
- La 6 călătorii într-un an calendaristic, a 7-a este gratuită.
Siguranţa şi confortul FAC DIFERENŢA!
(c.459/2004)

Întors cu forţe proaspete din concediu

Primarul Falcă îşi pune mega-proiectele în aplicare

(Urmare din pagina 1)

Din spusele primarului Falcă, sutele de familii care au avut (şi încă au) neşansa de a deţine un apartament în strada Voinicilor se vor trezi, începând cu primăvara anului viitor, din coşmarul mizeriei, al noxelor şi a gălăgiei datorate maşinilor de mare tonaj care traversează zona. Investiţia, ce se ridică la 12.639.666 lei RON (126 miliarde de lei) va fi efectuată în urma unei licitaţii publice stabilite pentru 6 septembrie a.c.

Foto: Margareta Szegö

Edilul şef al urbei susţine că lucrările vor demara încă din această toamnă, pentru anul în curs fiind deja alocate de la bugetul local, 34 miliarde de lei. **„Procesul a fost îngreunat pe fondul absenţei documentaţiilor necesare. A trebuit întocmit un studiu de fezabilitate, un proiect tehnic. Acum, aceste etape s-au finalizat şi ca atare se poate începe lucrare propriu-zisă. Se va lucra la infrastructură, la canalizare, la calea de rulare, la cea de tramvaie, astfel ca, începând cu luna aprilie 2006, locuitorii din zonă să nu mai fie deloc afectaţi de traficul greu"**, precizează Gheorghe Falcă.

O altă realizare a municipalităţii constă în acceptarea Băncii Mondiale de a spijini, financiar, lucrările de introducere a reţelei de canalizare în cartierele Bujac şi Gai. Aradul a prezentat proiectul, într-o primă fază, Puterii Centrale, care, ulterior, a luat drumul Zagrebului de unde s-a întors cu un răspuns favorabil.

Valoarea estimată a investiţiei se ridică la 35,405 milioane de dolari, bani finanţaţi de către Banca Mondială (26.732.076 dolari) şi 8,673 milioane dolari din bugetul local. **„Cei peste 26 milioane dolari vor fi rambursaţi de către Ministerul de Finanţe, Aradul trebuind să returneze doar diferenţa de 8.673.821 milioane de Dolari. În 9 august a.c. reprezentanţi ai Băncii Mondiale vor ajunge la Arad pentru a negocie condiţiile de rambursare a celor 8 milioane de dolari. Ceea ce pot spune acum este că vom obţine o perioadă de graţie de cel puţin 5 ani, iar dobânda, cu siguranţă, va fi mai mică decât în cazul creditului contractat cu BERD (n.n. în jurul a 4%). În ceea ce priveşte perioada de rambursare, se pare că va fi de 20 de ani"**, precizează primarul Falcă.

Lucrările ce presupun canalizare menajeră, canalizare pluvială, două staţii de pompare a apelor menajere şi trei staţii pentru apele pluviale, vor fi realizate până la finele anului 2008. Investiţia din cele două cartiere ridică procentul de canalizare de la nivelul municipiului la 92%.

Punerea în aplicare a proiectului reprezintă o salvare a gospodăriilor celor aproape 20.000 de arădeni care locuiesc în aceste zone afectate de inundaţii serioase la primă picătură de ploaie.

Cronica măruntă

● Poliţiştii arădeni au fost dotaţi, recent, cu „mijloace de transport achiziţionate la nivel centralizat", după cum sec şi cazon sună raportul de activitate al poliţiei pe primul semestru al anului în curs. În fapt, este vorba şi despre cele 69 de biciclete care au fost înmânate într-un cadru oficial tuturor şefilor de post de pe raza judeţului, spre jena acestora, hazul sătenilor şi satisfacţia infractorilor iuţi de picior. Preţul total al bicicletelor cu care „s-a întărit sistemul de siguranţă publică", se ridică la 209 milioane lei. Vechi!

● Că tot vorbirăm de bani, în acelaşi bilanţ semestrial se face referire şi la lefurile poliţiştilor. Astfel: salariul mediu net al unui ofiţer de poliţie a crescut cu 30,89%, de la 12.139.000 lei vechi (297,13 euro) în iunie 2004, la 14.055.356 lei vechi (388,93 euro) în iunie 2005, iar salariul mediu net al unui agent de poliţie a crescut cu 38,97 %, de la 8.514.800 lei vechi (208,42 euro) în iunie 2004, la 10.467.430 lei vechi (289,65 euro) în iunie 2005. Cu precizarea că aceste cifre reprezintă doar o statistică!

● Poliţiştii de frontieră de la Nădlac au depistat un tânăr din Bacău ce încerca pentru a doua oară, în interval de câteva săptămâni, să iasă ilegal din ţară, legitimându-se cu documente de călătorie ce nu-i aparţineau. **Ion C.**, în vârstă de 25 ani, le-a declarat poliţiştilor de frontieră că a luat paşaportul unei cunoştinţe cu domiciliul în Arad, în baza căruia dorea să ajungă în Olanda, unde se află familia sa. Tânărul s-a ales cu dosar penal pentru fals privind identitatea şi tentativă de trecere ilegală a frontierei de stat.

● Angajaţii Casei Judeţene de Pensii Arad muncesc pe rupte. Pentru a se încadra în termenul limtă cu dosarele care trebuie recalculate, funcţionarii lucrează inclusiv sâmbetele şi duminicile. Cu toate acestea, având în vedere că, în cea de-a treia tranşă, intră la recalculare aproape 25000 de pensii, este destul de greu de crezut că data limită, 15 august a.c. va putea fi respectată.

● Tot la capitolul recalculare, precizăm: mulţi dintre cei ieşiţi din câmpul muncii între 1991 - 1996 şi ale căror pensii sunt recalculate în această perioadă, riscă să rămână dezamăgiţi. Nu de alta, dar, după ce au fost „lucrate" aproape 14000 de dosare, nu s-au înregistrat majorări decât la 35,6% dintre pensionari. Mai puţin decât în turele anterioare.

Pe şosele

Agenţii de poliţie rutieră au controlat în aceste zile un număr de 1485 autovehicule, au aplicat 182 sancţiuni contravenţionale pentru încălcarea regulilor de circulaţie, în valoare de 5.026 lei, dintre care 98 pentru depăşirea vitezei legale, au reţinut 2 certificate de înmatriculare şi 4 permise de conducere în vederea suspendării exerciţiului dreptului de a conduce. Au condus în timp ce se aflau sub influenţa băuturilor alcoolice: **Attila Orban**, de 32 ani, din Olari, **Teodor Mang**, de 25 ani, din Apateu, **Levente Szocs**, de 33 ani, din Arad. Agenţii de poliţie le-au ridicat permisul de conducere în vederea suspendării şi le-au aplicat o sancţiune contravenţională conform legislaţiei în vigoare. Agenţii de ordine publică au aplicat 16 sancţiuni contravenţionale în valoare de 2.460 lei, au aplanat 17 conflicte, au controlat 5 cărţi de imobil, au efectuat 13 controale. Au fost controlate 25 sisteme de pază şi consiliate 16 persoane. Au fost aplicate 204 sancţiuni contravenţionale în valoare de 8.206 lei.

C. M.

● Modificările aduse de Legea nr. 247/iulie 2005 privind reforma în domeniile proprietăţii şi justiţiei precum şi unele măsuri adiacente au intrat în vigoare şi pot fi consultate în Monitorul Oficial nr. 653 din iulie 2005. Data de 19 septembrie a.c. este termenul limită de depunere a cererilor de către persoanele fizice şi juridice care nu le-au depus în termenul prevăzut de Legea 169/1997 şi Legea 247/22 iulie a.c.

Hărţi de risc

Şedinţa comisiei operativ consultative a avut, ieri, ca principale subiecte pe ordinea de zi tipărirea anumitor hărţi de risc natural şi organizarea evenimentului de la Păuliş, sărbătorit în cinstea eroilor neamului în luna septembrie.

La întâlnirea de ieri au fost aleşi membrii comisiei de coordonarea a lucrărilor până la conceperea caietului de sarcini şi organizarea licitaţiei, din echipă făcând parte prefectul Cristian Stragea şi preşedintele CJA, Iosif Matula. Una dintre hărţile la care lucrează autorităţile judeţului va cuprinde, exclusiv, zonele în care se vor interzice construcţiile, reprezentând un grad ridicat de inundaţii.

În ceea ce priveşte evenimentul de la Păuliş, autorităţile nu au ajuns la o concluzie clară în ceea ce priveşte data organizării lui. La acţiune vor fi invitaţi treizeci de veterani de război.

M. Popescu

Distrugere

Este cercetat în stare de libertate pentru săvârşirea infracţiunii de distrugere **Cristian Cîrpaci**, de 25 ani, din Vărşand, care, vineri seara, a spart un geam termopan de la staţia Petrom din localitate. Valoarea prejudiciului cauzat este de 1.000 lei noi. Tânărul nu are ocupaţie şi este cunoscut cu antecedente penale.

ATLASSIB
O POARTĂ DESCHISĂ SPRE EUROPA
Te invităm cu noi in
BELGIA
OLANDA
ELVETIA
de la 116 €
INFORMATII la tel:
0257/251871, 256595
NR UNIC pentru RO:
08010100100 (cu tarif de impuls local)
(c.3/2004)

Facultatea de Științe Umaniste, Politice și Administrative, o nouă structură în viața academică arădeană

● Dialog cu conf. univ. dr. Marius Grec, decanul facultății

Pentru a afla câteva detalii despre o nouă structură universitară, **Facultatea de Științe Umaniste, Politice și Administrative** a Universității de Vest "Vasile Goldiș", am stat de vorbă cu Decanul facultății, conf. univ. dr. MARIUS GREC, autor a 7 cărți, a peste 40 de articole, coordonator a două reviste de specialitate: "Studii de istorie" și "Studia Iudaica Aradensis", arheolog expert, participant la numeroase sesiuni de comunicări științifice în țară și străinătate, membru în două colective de cercetare arheologică (șantierele arheologice de la Turda - antica Potaissa - jud. Cluj - șantier de epocă romană și Sânnicolaul Mare - jud. Timiș - șantier de epocă post-romană), director al Muzeului Memorial "Vasile Goldiș", director al Centrului de Studii Iudaice din Cadrul Institutului de Studii și Cercetări "Vasile Goldiș" Arad …

- Domnule decan, cum se îmbină activitatea de manager a unei facultăți dinamice, cu cea de om de știință, cercetător într-un domeniu deosebit de interesant, arheologia ?

-Cred că cele două aspecte ale activității mele se presupun și se condiționează reciproc. După părerea mea, nu poți fi un manager eficient și credibil, al unei instituții de învățământ superior fără a fi un cercetător științific de valoare. O facultate se constituie - în primul rând - în cea mai importantă componentă a cercetării științifice din societate, având în vedere că studenții trebuie inițiați, iar mai apoi cooptați în cercetarea științifică fundamentală. A afirma că managerul unei instituții de învățământ superior este un simplu administrator, așa cum am auzit o opinie "avizată" este o jignire adusă comunității academice, iar cel care face o asemenea afirmație dovedește că nu a înțeles nimic din actul managerial universitar.

Pentru a fi respectat în lumea universitară trebuie să te impui - în primul rând - în cercetare. Din păcate, în România post-decembristă de prea multe ori criteriul competenței a fost confundat cu criteriul unui limbaj violent, amenințător, care este foarte des utilizat în ultimul timp, din păcate, chiar în mediul universitar.

În ceea ce mă privește, în cercetare am contribuit la deschiderea și afirmarea, în România, a unui "drum" puțin cercetat, inclusiv pe plan internațional, cel al studierii inscripțiilor romane de tipul ștampilelor militare, aflate în strânsă legătură cu viața cotidiană a soldaților romani, de asemenea am abordat unele probleme "tabu" ale religiei geto-dacice, dintr-o nouă perspectivă.

-Ce noutăți aduce facultatea pe care o conduceți, o facultate "nouă", rezultatul unificării altora două, cea Umanistă și cea de Științe Politice ?

-Noutățile sunt foarte multe. În primul rând, facultatea reunește două domenii de licență: **Științele umaniste** și **Științele sociale și politice**. Specializările în cadrul **Științelor umaniste,** sunt: **Istorie** (cu precizarea importantă că absolvenții acestei specializări vor obține competențe și în specializarea **Științe Politice,** având posibilitatea de a susține **- dacă doresc -** o **a doua licență** în această specializare) **zi, f.r.; Limba și literatura română-limba și literatura engleză (dublă specializare) zi; Limba și literatura engleză, zi, f.r.; Limba și literatura română, zi; Limbi moderne aplicate (engleză, franceză, germană), zi, f.r.; Filozofie, zi.** Specializările în cadrul **Științelor sociale și politice,** sunt: **Asistență socială, zi, Jurnalism, zi, f.r., Comunicare socială și relații publice, zi, Administrație publică, zi, Științe politice, zi, f.r., Relații internaționale și studii europene, zi, f.r.** În toate specializările se obțin **180** de credite transferabile (**3** ani de studii). După cum se observă este vorba, în unele cazuri, de **specializări duble -** de un mare impact pentru societatea noastră, care oferă numeroase oportunități absolvenților. Fiind o **facultate acreditată**, examenul de licență l-am organizat cu comisii proprii, rezultatele fiind deosebit de bune.

Taxa de școlarizare pentru anul I este de asemenea atractivă, pentru toate specializările facultății noastre. Dovedim încă o dată că suntem o Universitate de utilitate publică, comunitară și încercăm să venim în ajutorul tinerilor care vor să studieze. De altfel, trebuie să depășim o prejudecată, anume aceea că la universitățile private studenții vin - în special - din familii înstărite; dimpotrivă mulți dintre studenții noștri se întrețin singuri, lucrând pentru a-și putea plăti taxele, cea mai profitabilă investiție în zilele noastre fiind **investiția în propria educație**. Acesta este unul dintre motivele pentru care le asigurăm numeroase facilități, pe lângă taxa mică de studii: burse, eșalonări de taxe, condiții decente în cămin … Pentru o mai bună cunoaștere a realităților studențești am lansat și publicația "*Viața Studențească*", număr scris în totalitate de studenți - în special din anii I - II, încă o dovadă că la Arad se face învățământ în jurnalism de peste 10 ani la Universitatea de Vest "Vasile Goldiș" cu rezultate dintre cele mai bune. Sunt numeroși absolvenții facultății noastre activi în presa scrisă arădeană, națională sau la posturile locale și naționale de radio și televiziune.

-Care este crezul dumneavoastră, ca instituție ?

-Deviza noastră, „**Universitatea de Vest "Vasile Goldiș" are mereu grija de tine!"** este izvorâtă dintr-o realitate concretă; suntem mereu alături de elevii arădeni prin acțiunile pe care le organizăm și sponsorizăm. Am inițiat diferite manifestări adresate acestora, organizăm cursuri de atestare în limbile engleză, franceză, germană, la nivele din ce în ce mai înalte, recunoscute în întreaga lume, cu cele mai competente cadre didactice din Arad.

-Ce detalii ne puteți furniza despre studiile postuniversitare?

-Cursurile postuniversitare de masterat sunt, de asemenea, într-o continuă diversificare, încadrarea acestora fiind una de excepție, toate cele șapte cursuri fiind prevăzute a se desfășura în 3 semestre: *Limbi moderne aplicate în afaceri (3 semestre), Istoria Transilvaniei în context central-european (3 semestre), Istorie, cultură și civilizație ebraică (3 semestre), Jurnalism sportiv (3 semestre), Jurnalism - Multimedia (4 semestre), Etnologie europeană (3 semestre), Management educațional (2 semestre).*

Menționez că facultatea noastră este situată în plin centrul Aradului, pe strada **Unirii, nr. 3**, telefon/fax: **0257/282324**, e-mail: **suc@uvvg.ro**, într-un imobil proprietate a Universității (3 aule, 4 laboratoare, 6 săli de curs, săli de seminar).

Nu trebuie să uităm că studenții noștri au acces la toate facilitățile care să le permită a studia la cele mai înalte standarde: Internet neîngrădit în spațiile noastre (laboratorul de informatică, laboratorul multimedia, bibliotecile universității…), Muzeu - în custodia facultății, Centrul de Studii și Cercetări iudaice, Centrul de cercetări istorico-creștine și de patrimoniu cultural național, Centrul româno-brazilian, Școala de vară de la Macea, șantierul arheologic școală de la Sânnicolaul Mare – în parteneriat cu Universitatea de Vest din Timișoara, Parcul arheologic de la Cucuteni – în parteneriat cu Universitatea "Al. Ioan Cuza" din Iași, posibilități de petrecere a timpului liber (club studențesc, cabană la Moneasa, gradină botanică…).

-La final, ce îndemn adresați tinerilor?

- Facultatea de Științe Umaniste, Politice și Administrative, din cadrul Universității de Vest "Vasile Goldiș" iî așteaptă pe toți cei doritori de perfecționare într-un climat de *parteneriat real profesori-studenți*. Deveniți colegii și colaboratorii noștri!

A consemnat,
Speranța Milancovici

MIERCURI, 3 AUGUST 2005

TVR 1

7,00 Jurnalul TVR
7,15 Patrimoniul universal al omenirii - doc.
7,45 Cinci minute de cultură
8,00 Portul miracolelor - s.
8,50 Miss World România
9,00 Sănătate pentru toți - rel.
9,30 Teleshopping
10,00 Misteriosul John Doe - s.
11,00 Felicity - s.
11,55 Euro-dispecer
12,00 Zestrea românilor - rel.
13,00 Sticleții - s.
13,30 Chip și Dale - d.a.
14,00 Jurnalul TVR. Știri
14,30 Teleshopping
15,00 Patrimoniul universal al omenirii - rel.
15,30 ... sed lex!
16,00 Conviețuiri. Magazin pentru alte naționalități
16,55 Dincolo de hartă - rel.
17,30 Travelling circular - rel.
18,30 Învinge apele!
19,00 Jurnalul TVR
Live 20,20 Fotbal. Liga Campionilor: Steaua - Shelbourne
22,30 Neagu Djuvara pe frontul invizibil. Evocarea activității istoricului Neagu Djuvara pe frontul secret occidental în anii '50. Invitat: Neagu Djuvara
23,00 Jurnalul TVR
23,30 Miss World România
23,35 Vrăjitoarele din Salem - dramă, SUA, 2002, p. I
1,15 Travelling circular - rel.
2,10 Jurnalul TVR - rel.,

TVR 2

7,00 Sărută-mă, prostule!- s., rel.
8,00 Teleshopping
8,30 Fiica oceanului - s. rel.
9,00 Rebelii - s., rel.
10,00 Tonomatul de vacanță
11,30 Cinci minute de cultură
11,45 Pasiuni - s.
12,35 Euro-dispecer
12,40 Stargate: SG-1 - s.
13,30 Teleshopping
14,00 Desene animate. Sagwa, pisica siameză
14,30 Fiica oceanului - s.
15,00 Împreună în Europa
16,00 Călătorii de suflet - doc.
16,30 Sabrina - s.
17,00 Panoramic sud-vest (emisiune în limba maghiară)
17,30 Magazin estival
18,30 Știri regionale
18,45 Omul zilei
19,00 Soția lui Lorenzo - s.
20,00 Dragul de Raymond - s.
20,30 Verdict: crimă! - s.
21,30 Jurnalul TVR
22,00 Jurnalul Euronews pentru România
22,15 Iubire pătimașă - dramă, coprod., 1996, p. I
23,50 American Gothic - s.
0,45 Două roți - rel.
1,20 Cinci minute de cultură
1,30 Dragul de Raymond - s., rel.
2,00 Secrete bine păzite - dramă, Franța, 2002, p. I
3,50 Soția lui Lorenzo - s., rel.

PRO TV

7,00 Știrile Pro TV
* Ce se întâmplă doctore?
9,15 Tânăr și neliniștit - s., rel.
10,15 Destine răscumpărate - s.
11,15 Tu ești, tu câștigi!
12,15 De râsul lumii
13,00 Știrile Pro TV
13,45 De râsul lumii
14,15 Iubire fără sfârșit - dramă, SUA, 1996
16,00 Tânăr și neliniștit - s. (AP)
17,00 Știrile Pro TV
17,45 Tu ești, tu câștigi! - divertisment
18,55 Sport
19,00 Știrile Pro TV * Sport * Meteo * Vremea
20,15 Din lumea tăcerii - thriller, SUA, 2004
Cu Mary-Louise Parker, Aidan Quinn
22,15 La bloc - rel.
Cu Tili Nicolae, Dana Rogoz
23,00 Știrile Pro TV
Cu Amalia Enache și Mihai Codreanu
23,45 Festlane: Cursa vieții și a morții - s.
1,00 Știrile Pro TV. Știri
2,00 Renegatul - s.
3,00 Din lumea de dincolo - f. rel.
5,00 Destine răscumpărate - s., rel.
4,00 Bucătăria lui Radu - rel.
4,30 Chestiunea zilei - rel.
5,00 Parte de carte - rel.

TV ACASĂ

7,00 Jesus - s., rel.
8,15 Culoarea păcatului - s., rel.
9,15 Mama vitregă - s., rel.
10,10 Anita - s.
12,15 Amazoana - s.
13,15 Valentina, grăsuța mea frumoasă - s.
14,15 Legături de familie - s. (AP)
15,30 Jesus - s.
Cu Malema Solda
16,30 Luna - s. (AP)
17,30 Povești adevărate.
Cu Dragoș Stănescu
18,05 Vremea de acasă
18,10 Pariul iubirii - s. (AP)
Cu: Paty Manterola, Juan Soler
20,00 Mama vitregă - s.
Cu: Cesar Evora, Victoria Ruffo
21,00 Anita - s.
Cu: Ivonne Montero, Jorge Enrique Abello
23,00 Culoarea păcatului - s.
Cu: Tais Araujo, Giovanna Antonelli
0,00 Legături de familie - s.,rel.
1,00 Povești adevărate - rel.
1,30 De 3 x femeie - rel.
3,15 Corazon latino - rel.
4,30 Rețeta de acasă - rel.
5,00 Îndoiala - s.
6,30 Povești adevărate - rel.

HBO

6,00 Familia Thornberry în Africa - animație, 2002
7,30 Joey - s.
7,55 Batman - acțiune, SUA, 1989
10,05 Putem fi eroi - dramă, Suedia, 2002
11,35 Pe platourile de filmare
12,05 Ultimul pariu - dramă, SUA, 2003
13,35 Dave și Locky - comedie, Irlanda, 2002
15,15 Mișcări periculoase - dramă, SUA, 2002
16,50 Familia Thornberry în Africa - animație, SUA, 2002
18,20 Câinele - dramă, Argentina, 2004
20,00 Misterele fluviului - dramă, SUA, 2003
22,20 Martin și Orloff - comedie, SUA, 2002
23,50 Familia Roze - comedie, Franța, 2003
1,20 În întuneric - thriller, Canada, 2003
2,50 Pretenia - dramă, SUA, 2002
5,00 Hollywood:. Necenzurat Nicolas Cage
5,30 Vedete la Hollywood: Hugh Grant

PRIMA TV

7,30 News Radio - s., rel.
7,55 Sport cu Florentina
8,30 Sunset Beach - s., rel.
9,30 Dragoste și putere - s., rel.
10,30 Kensky Show - rel.
11,25 Clip art
11,30 Monica - rel.
12,30 Teleshopping
13,00 Bani la greu
13,50 Teleshopping
14,00 Sunset Beach - s.
15,00 Dragoste și putere - s.
16,00 Mutant X - s., rel.
16,55 News Radio - s.
Cu Dave Foley
17,30 Cash Taxi - rel.
Cu Gabi Jugaru
18,00 Focus. Cu: Magda Vasiliu și Adrian Bucur
19,00 Special - doc.
20,00 Șarlatanul - comedie, SUA, 2001
Cu Balthazar Getty, Katharine Towne
22,00 Cash Taxi
Cu Gabi Jugaru
22,30 Trăsniți în NATO - s.
Cu Toni Ionescu
23,00 Focus plus. Știri.
Cu Cristina Țopescu
23,45 Mutant X - s.
0,45 Guinesss - lumea recordurilor
1,45 Focus plus - rel.
2,45 Bani la greu.
Cu Andrei Duban
Concursuri și premii în direct
3,30 Clubul de noapte. Concursuri și chat

ANTENA 1-TV ARAD

6,10 Magazin sportiv - rel.
6,30 Știri Arad, sport, meteo - rel.
7,00 Observator
8,00 În gura presei - rel.
Cu Mircea Badea
9,00 Întâmplării hazlii
9,30 Anastasia - s., rel.
10,30 Concurs interactiv
11,00 Emisiune în lb. germană
12,00 Dădaca - s.
13,00 Observator
13,45 Trupul dușmanului meu - dramă, Franța, 1976
Cu Jean-Paul Belmondo, Bernard Blier
16,00 Observator
16,30 Știri, sport, meteo
16,45 Vivere - A trăi cu pasiune - s.
17,30 Anastasia - s.
18,30 Divertis - Felix și Otilea
19,00 Observator
20,00 Sport * Meteo
20,30 Putere de foc - SF, SUA, 2002, ultima parte
Cu Marguerite Moreau, Malcolm McDowell
21,30 Don Juan de România - divertisment
Cu Jojo
22,30 Observator
Cu Letiția Zaharia
23,30 Divertis - Felix și Otilea
0,00 Cădere liberă - acțiune, SUA, 2000
Cu Tom Berenger, Stephen Baldwin
2,00 Concurs interactiv
3,00 Revizie tehnică

RCS

9,00 Info 2 - rel.
10,00 Experimentul Philadelphia - f. rel.
11,30 Videoclipuri
12,00 Dacă e marți, e Schwartz - rel.
13,00 Info 1 - rel.
14,00 Atitudini UAV - rel.
15,00 În actualitate - rel.
16,00 Infotext
17,00 Emisiuni minorități (germană, sârbă)
17,30 Videoclipuri
18,00 Info 1
19,00 În actualitate
20,00 O oră cu Dani Dascălu
21,00 Forțe de elită - doc
22,00 Info 2
23,00 Conflicte întunecate
0,30 Videoclipuri
1,00 Infotext

B1 TV

7,00 Viața dimineața Cu: Sorin Ganciu și Oana Frigescu; 9,00 Verissimo Cu Gina Ivașcu; 10,00 Lumea cărților; **10,15 Grăbește-te încet** - f. rel.; 12,00 Calea, adevărul, viața - rel.; 12,30 Teleshopping; 13,05 Mapamond; 14,00 Teleshopping; 14,30 Euroblitz - Oamenii și politica - doc.; 15,35 Euroblitz - Jurnal european - doc.; 16,00 Euromaxx - doc.; 16,30 Ne privește. Realizator: Alina Stancu; 17,45 Best of 6! Vine presa; 18,00 6! Vine presa. Prezintă: Livia Dilă și Mbela. Știri politice, sociale, mondene și sportive; **20,00 Expresul de Buftea** - comedie, România, 1978; 22,00 Nașul. Realizator: Radu Moraru; 23,45 Știri; 0,00 6! Vine presa! - rel.; 2,00 Chat TV

TV SPORT

9,00 Știrile TV Sport; 9,30 Fotbal Spania: Malorca - Deportivo; Handbal masculin: Minaur Baia Mare - HCM Constanța; 13,10 Formula 3 - Monte Carlo, cursa 1; 14,10 Bătălia pentru Anglia: Chelsea - Middlesborough; 16,30 Super Spania: Villareal - Real Madrid; 18,30 Știrile TV Sport; 19,00 Stele verzi; 21,00 Știrile TV Sport; 21,30 Superfotbal: Real Madrid - FC Barcelona; 23,00 Fiarele nopții - Finala K1 2004; 0,00 Știrile TV Sport; Nopți albe la TV Sport: Tottenham - Chelsea (în limba engleză)

Redacția Adevărul nu își asumă răspunderea pentru modificările ulterioare intervenite în programele TV

NATIONAL TV

7,00 Programul de stiri N24; 10,00 Teleshopping; 11,00 Batalionul distracționar - rel.; 12,00 Teleshopping; **13,00 Rebeca** - s., rel.; 14,00 Jurnalul de prânz. Știri; **14,30 Detectivi în paradis** - s.; 15,30 Academia Vouă; 16,00 Viața ca telenovelă; **16,30 Rebeca** - s.; 17,30 Naționala de bere - Batalionul distractionar; 18,30 24 de ore; 19,20 Sport la Național TV; 19,45 Țara lu' Papură Vouă. Umor cu grupul Vouă; 20,00 Taxi Driver. Best of; **21,00 Inspectorul Fowler** - s.; 21,30 Academia Vouă; **22,00 Lassiter** - acțiune, SUA, 1984 Cu Tom Selleck, Jane Seymour; 0,00 Naționalul la miezul nopții; 0,30 Fantastic Bar; **1,00 Macbeth** - cdramă, 1979, p. I; **3,00 Lassiter** - f. rel.; **4,30 Macbeth** - f. rel.

REALITATEA

7,00 Realitatea de la 07; 8,40 Filiere; 10,00 Realitatea de la 10; 11,15 Întrebările Realității - rel.; 12,00 Realitatea de la 12; 12,45 Ziarul Realității; 13,15 45 de ani de comunism - rel.; 14,00 Realitatea de la 14 ; 15,15 Realitatea medicală; 16,00 Realitatea de la 16; 17,15 Arena media; 18,00 Realitatea de la 18; 18,45 Realitatea zilei; 20,00 Realitatea de la 20; 20,15 Întrebările Realității; 21,00 Realitatea de la 21; 21,45 Oamenii Realității; 22,00 Realitatea de la 22; 23,00 Realitatea de la 23; 23,15 45 de ani de comunism; 0,00 Realitatea de la 00

PRO CINEMA

6,00 Apropo TV; 9,00 Pokemon - d.a.; 10,00 Teleshopping; 10,15 Descoperă România - rel.; 10,40 Lumea Pro Cinema; **11,00 919 Fifth Avenue** - f. rel.; **13,00 Surorile** - s., rel.; 14,00 Batman - d. a.; 14,45 Teleshopping; 15,00 Misterele planetei albastre; 15,45 Teleshopping; **16,00 Cuceritorii** - s., rel. (AP); **17,00 Dulcea pasăre a tinereții** - dramă, SUA, 1962; **19,00 Surorile** - s.; **20,00 Doctorul de suflete** - s. (AP); **22,00 Camarazi în războiul străzii** - acțiune, SUA, 2001 (16); **0,00 Așteaptă până se întunecă** - thriller, 1967 (16); 2,00 Icstrim tivi; **2,30 Camarazi în războiul străzii** - f. rel.;

Apel al unei mame către președintele Băsescu

Ziarul nostru publica, în urmă cu câteva săptămâni, povestea Anei Mezea și a fiului său condamnat la zece ani de închisoare pentru consum și trafic de droguri. O pedeapsă cam aspră - spuneam atunci, având în vedere toate coordonatele cazului. La doar o săptămână după apariția articolului, tot ziarul Adevărul publica informația că Radu Mezea, fiul Anei Mezea, a intrat în greva foamei. Acest gest al tânărului de 26 de ani a produs disperarea mamei sale. Astfel, ieri, Ana Mezea a trecut la unul dintre ultimele gesturi pe care crede că le-ar mai putea face pentru a determina pe cineva să ia foarte în serios cazul fiului său: apelul către președintele României, Traian Băsescu, apel pe care-l puteți citi în continuare:

„Stimate domnule președinte,

În spatele scrisorii pe care v-o adresez stau zile și ani de suferință ce au răvășit o întreagă familie. De aceea vă rog, încă de la început, să aveți îngăduința de a studia până la capăt cazul expus. Bunăvoința dumneavoastră ar putea salva un tânăr față de care justiția și-a arătat prea mult asprimea. Și pe nedrept, pe deasupra!

Mă numesc Ana Mezea, locuiesc în Arad... și îndrăznesc să vă rog să manifestați față de fiul meu, Radu Mezea, clemența pe care legea v-o permite, pentru a îndrepta o judecată strâmbă și superficială. Abia licențiat în istorie-jurnalistică, băiatul meu a fost trimis 10 ani după gratii, pentru consum și trafic de droguri, doar pe baza unor declarații ale unor martori din proces.

Nu pot să admit că viața unui om poate fi atât de ușor distrusă, fără niște probe certe care să înlăture orice urmă de eroare judiciară. Convinsă că în cazul fiului meu dreptatea s-a pierdut printre atâtea nedreptăți, mă lupt cu toată forța pentru a-l scăpa pe fiul meu din „iadul” reeducării, în fapt un spațiu al distrugerii fizice și morale. Sunt hotărâtă să merg până la capăt, asemenea fiului meu, care, pentru a atrage atenția autorităților asupra unei nedreptăți, a ales o metodă ce îmi provoacă suferință și îngrijorare: greva foamei.

Vă rog mult, domnule președinte, să uzitați de prerogativele pe care Constituția vi le conferă și să analizați posibilitatea grațierii fiului meu, Radu Mezea. Dacă scrisoarea aceasta nu e suficientă pentru a vă impresiona și nici semnăturile de mai jos, strânse într-o campanie publică pentru dreptate în justiție, vă rog să mă primiți într-o audiență și să îmi permiteți să vă prezint toate „dovezile” pe care instanța le-a reținut pentru a-l condamna definitiv pe băiatul meu“.

Foto: Viorel Musca

Ana Mezea, încercând... să convingă arădenii că fiul său este nevinovat şi merită susținut

Se îngroașă gluma la frontieră!

Încă 1000 de pașapoarte au fost reținute

Polițiștii de frontieră din vămile arădene au continuat, și în ultimele 24 de ore, să ridice pașapoartele românilor care intenținau să intre în țară și depășiseră termenul legal de 90 de zile de ședere în Spațiul Schengen.

Dacă luni seara fuseseră „confiscate” deja peste 400 de pașa-poarte, numărul lor a crescut vertiginos, astfel că în după-amiaza zilei de ieri 1400 de români au rămas fără documente de călătorie. Acestora li s-a întocmit un talon în care sunt consemnate înscrisuri justificative ale depășirii termenului de ședere. Talonul va fi trimis, alături de pașaport, la serviciul comunitar de pașapoarte emitent, instituție competentă să stabilească și să dispună măsura de suspendare a pașaportului pe o perioadă cuprinsă între unu și cinci ani.

Chiar dacă românii aflați în această situație au fost extrem de iritați de intrarea în vigoare a acestor reglementări recente (1 august a.c.), nu s-au înregistrat incidente neplăcute.

Cât privește timpii de așteptare la intrarea în țară prin vama Nădlac, aceștia au scăzut simțitor: **„În acest moment, turiștii care vor să intre în România nu au de așteptat mai mult de 20 de minute. Lucrătorii noștri s-au mobilizat foarte bine și s-au făcut eforturi considerabile pentru fluidizarea traficului”**, a precizat inspectorul principal **Robert Iudt**, purtătorul de cuvânt al Inspectoratului Județean al Poliției de Frontieră.

Sorina Ambruș

Vechi, dar buni

Casa de Asigurări de Sănătate Arad este singura dintre casele județene din țară care a rămas cu aceeași structură de conducere, în urma concursurilor organizate de noua putere. După ce **dr. Gheorghe Domșa** a (re)câștigat funcția de președinte - director general al CAS Arad, a venit și rândul directorilor adjuncți să-și (re)confirme pozițiile. Astfel, în urma concursului organizat, săptămâna trecută, de Agenția Națională a Funcționarilor Publici, **dr. Ioan Precup** a redevenit medic șef al Casei, **ec. Angela Cosma** a redobândit funcția de director de management și economic, iar **dr. Stela Grada** a revenit ca director planificare, dezvoltare și relații cu clienții. Dacă la concursul organizat de Casa Națională de Asigurări de Sănătate, dr. Domșa s-a clasat pe primul loc pe țară (cu media 9,90), nici cele două doamne director adjunct nu s-au lăsat mai prejos, ele obținând nota maximă la examenul scris. Aradul are, așadar, Casa de Asigurări de Sănătate cu cea mai tare conducere din România. O conducere formată din oameni... vechi, dar - se vede treaba - buni.

D. Duțu

MORANDI
NICOLA
PEPE
AKCENT
BLONDY
GEMI - FEST
5 AUGUST
ORA 18:00
IN PARCAREA
INTRARE GRATUITA
GEMI center
(C.1215/2005)

„Nu ne-a fost frică de anticipate”

▲ afirmă deputatul PSD de Arad, Gheorghe Chiper

- Sunteți mulțumit de activitatea d-voastră din Parlamentul României?

- Pentru mine a fost o activitate inedită calitatea de deputat. Sigur că au fost unele probleme de adaptare, dar având în vedere experiența din administrația publică pe care am avut-o în anii anteriori la nivelul județului, am reușit să mă adaptez destul de rapid. Ceea ce pot să vă spun este că pornind de la solicitările arădenilor cu care am stat de vorbă m-am adresat ministerelor și membrilor guvernului.

- Ați avut proiecte sau propuneri de legi, care vizează direct județul Arad?

- Nu. Pentru acest lucru trebuie să existe o colaborare mai strânsă și cu autoritățile locale, iar noi suntem în opoziție. Pornind de la autoritățile locale, propunerile se îndreaptă de regulă la guvern.

- PSD are primari și consilieri județeni, locali și municipali. De ce nu ați discutat cu ei despre nevoile oamenilor?

- Am discutat. Majoritatea problemelor pe care le-am tratat au fost de natura clarificării unor probleme la nivelul ministerelor agriculturii și muncii. Răspunsurile le-am transmis la nivelul celor care au solicitat acest lucru și multe dintre acestea s-au rezolvat, în sensul că și-au găsit loc în legislația care a apărut ulterior.

- Care s-au rezolvat?

- La nivelul Ministerului agriculturii, silviculturii și dezvoltării rurale am ridicat problema ocoalelor silvice private, respectiv a transmiterii patrimoniului imobiliar către noii proprietari. M-am bucurat să regăsesc acest lucru în legile proprietății.

- Care este realația d-voastră cu organizația PSD Arad?

- Sunt două aspecte. În calitate de parlamentar PSD mă deplasez în teritoriu, unde stau de vorbă cu oamenii, indiferent dacă sunt membri sau nu de partid. Important este să vedem problemele cu care se confruntă oamenii din teritoriu și să încercăm să realizăm propuneri legislative ca să îmbunătățim diferite aspecte. Pe linie politică, ca membru al Biroului Permanent Județean am avut discuții cu organizațiile teritoriale, în sensul de a avea o activitate permanentă și ritmică.

- PSD Arad se confruntă cu o situație inedită, fiind obligată de instanță la plata a peste 40 de milioane de lei Companiei de Transport Publică (CTP), deoarece fosta conducere nu și-a respectat contractele. Cum comentați acest lucru?

- Am aflat din presă ceea ce s-a întâmplat. Cred că nu este ultima instanță, care să rămână definitivă și există o altă cale de atac a sentinței, pentru că în mod firesc nu a existat un contract între PSD județean și Compania de Transport, deoarece relația a fost directă, a Organizației Municipale. Sunt vicii de procedură, care ar fi trebuit să ducă la alt rezultat.

- Deci, cine trebuie să plătească datoriile?

- Cei care au solicitat la vremea respectivă prestarea serviciului, iar Edeleni Coloman era președinte la municipiu. Mai multe nu cunosc.

- Este moral ca fosta conducere a PSD Arad să nu-și achite datoriile?

- Eu nu am avut nici o discuție cu dânșii și nu pot să spun dacă este moral sau nu. Avem un președinte și un președinte executiv la partid, care pot lămuri această problemă.

- PD a hotărât, în cadrul ședinței de luni, începerea demersurilor pentru schimbarea lui Adrian Năstase din funcția de președinte al Camerei Deputaților și a lui Nicolae Văcăroiu din cea de președinte al Senatului.

- PD și-a exprimat demult această dorință, dar există o constituție și niște regulamente de funcționare a celor două camere. Regulamentele respective consemnate de Curtea Constituțională, și anume că președinții Camerei Deputaților și Senatului sunt aleși pe o perioadă de patru ani.

- De ce i-a fost frică PSD-ului de alegeri anticipate?

- Nu a fost vorba de frica alegerilor anticipate, ci noi am apreciat că nu este momentul de aceste alegeri când țara se confruntă cu tot felul de inundații și calamități. În acest sens, dl. Iliescu a avut o intervenție foarte riguroasă, în calitate de fost președinte al țării, care spunea clar că nu este momentul de alegeri anticipate.

- În PSD sunt două tabere. Cea a lui Iliescu și cea a lui Geoană. Lupta se dă și între Geoană și Năstase. Nu credeți că aceste divergențe vor apărea și în filiale?

- Nu știu să fie două tabere în PSD. Au fost unele discuții după congresul din aprilie, dar s-au lămurit, iar la ora actuală Mircea Geoană colaborează cu Ion Iliescu. În ceea ce privește relațiile dintre Geoană și Năstase nu cunosc mai multe decât ceea ce a apărut în presa centrală, dar cred că vom fi cu toții destul de înțelepți să nu ieșim pe această direcție pentru a crea anumite animozități în cadrul conducerii partidului.

Daniel Albu

Foto: V. Musca

Parlamentarii, în vizită la penitenciar

Deputatul PC Lia Ardelean și senatorul PRM Aurel Ardelean au efectuat o vizită la penitenciarul din Arad, cu scopul de a încerca să-l convingă pe un deținut aflat în greva foamei să renunțe la această măsură extremă, care îi pune viața în pericol. Încercările au fost zadarnice, deținutul fiind ferm hotărât să continue, considerând că dreptatea este de partea sa. Alături de cei doi parlamentari trebuia să fie deputații Calimente și Igaș, dar au fost chemați de urgență la București. Cei doi Ardelean (senatorul și deputatul) ne-au declarat că nu pot face mai mult decât să înainteze memoriul referitor la situația deținutului, neavând voie să se implice în actul de justiție.

S. Todoca

UDMR organizează forum cetățenesc la Pecica

Vineri, la Pecica, UDMR-ul din localitate se va întâlni cu cetățenii, în cadrul unui forum. Vor fi discutate probleme de interes local, proiecte sociale și economice care urmează să se deruleze prin Consiliul Local Pecica. La întâlnire vor fi prezenți și liderii organizației județene, în frunte cu deputatul Király Andras. Tot la sfârșitul săptămânii, sâmbătă și duminică, la Satu Nou se va desfășura tradiționala sărbătoare a satului, la care vor fi prezenți invitați de la toate organizațiile UDMR din zona Crișului și invitați din Ungaria.

Simion Todoca

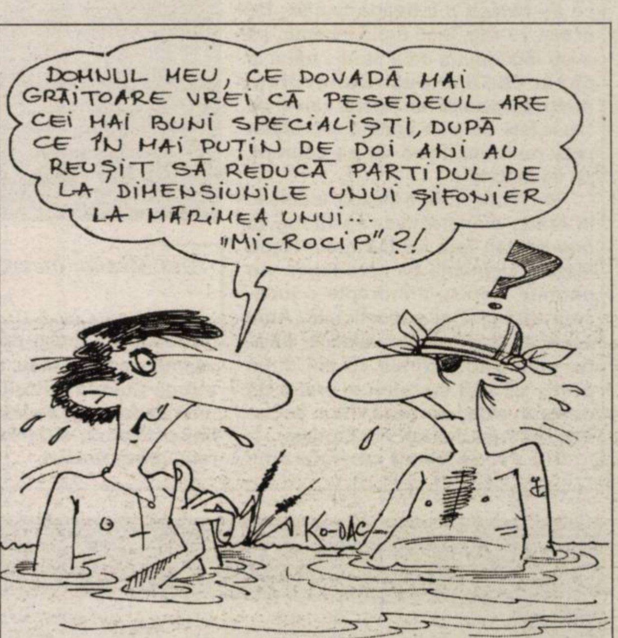
DOMNUL MEU, CE DOVADĂ MAI GRĂITOARE VREI CĂ PESEDEUL ARE CEI MAI BUNI SPECIALIȘTI, DUPĂ CE ÎN MAI PUȚIN DE DOI ANI AU REUȘIT SĂ REDUCĂ PARTIDUL DE LA DIMENSIUNILE UNUI ȘIFONIER LA MĂRIMEA UNUI... „MICROCIP” ?!
?
KO-DAC

Vicepremierul Gheorghe Seculici:

„PC trebuie să aleagă: ori guvernarea ori PSD!”

Conducerea Partidului Democrat a hotărât în cadrul ședinței de luni să demareze procedurile pentru demiterea președinților celor două camere ale Parlamentului României. Democrații doresc schimbarea lui Adrian Năstase din funcția de președinte al Camerei Deputaților și a lui Nicolae Văcăroiu din cea de președinte al Senatului.

În acest sens, ne-am adresat vicepremierului Gheorghe Seculici, președinte al PD Arad, care ne-a declarat următoarele: **„Am căzut de acord cu partenerii de Alianță și cu UDMR să schimbăm președinții celor două camere ale Parlamentului pentru că nu putem să ne asumăm guvernarea cu numărul doi în stat, Nicolae Văcăroiu, și numărul trei, Adrian Năstase”.**

„În timp ce noi accelerăm reforma în domeniile în care PSD ne-a făcut cadou o clauză de salvgardare pentru fiecare, dânșii stau comod și ne privesc de la înălțimea fotoliilor de președinți din Parlament, foarte amuzați de preocuparea noastră pentru semnalele de la Comisia Europeană”, a precizat liderul democrat.

În opinia vicepremierului Seculici, „europeanul” Năstase a condus patru ani guvernul care a întârziat reformele și a creat un sistem corupt al administrației publice și al justiției. **„Acum s-a cocoțat pe scaunul de președinte al Camerei Deputaților probabil pentru „meritele” pe care le are în problemele pe care le întâmpinăm în integrarea europeană. Aceeași situație o întâlnim și în teritoriu, unde cei care au fost aleși președinți de consilii județene cu votul PC acum ne privesc de parcă s-ar afla pe timpul guvernării PSD, când exista o majoritate PSD”.**

Vicepremierul Gheorghe Seculici a subliniat că este și cazul instituțiilor care veghează asupra domeniilor justiției și concurenței, din cauza cărora există pericolul de a fi amânată integrarea României în UE. Atât Curtea Constituțională, cât și Consiliul Concurenței au dat semne clare că pentru ele guvernarea PSD continuă. **„Această stare de fapt trebuie schimbată. E clar că voința politică e mult mai fermă acum în privința forțelor politice pe care le vrea la guvernare. Ne aflăm în fața unor decizii mult prea importante pentru viitorul României în Europa ca să mai amânăm clarificarea situației politice actuale”.**

Daniel Albu

Foto: Viorel Musca

Se sparge buba!

☛ (Urmare din pagina 1)

Un partid aflat și el până mai ieri la cota de avarie, cu imaginea vraiște, după o guvernare doldora de hoți și corupți și care numai de anticipate nu voia să audă. Salvarea PSD de la anticipate a venit într-un fel de la inundații, dar adevăratul salvamar al PSD rămâne premierul Tăriceanu. A tot amânat anticipatele din aprilie în mai, din mai în iunie, din iunie în iulie și când a făcut vorbire de anticipate a trimis Dumnezeu potop peste România, iar Tăriceanu trebuia să se ocupe chipurile, de potop, precum Noe, și să salveze corabia română de apele diluviului. Toată lumea a pompat idei și soluții în această direcție, cei mai aprigi susținători ai salvării României de potop fiind pesediștii și... Tăriceanu. De altfel, un grup de liberali, în frunte cu Tăriceanu, s-a întâlnit cu conducerea PSD și împreună au hotărât să se renunțe la anticipate. PSD, pentru că este în impas de imagine și, în consecință, de electori, iar Tăriceanu pentru a-și salva orgoliul și... partidul. Partid care este cam pe tobogan, după cum arată toate sondajele de opinie. Singurul partid care ar fi vrut anticipate, PD, a rămas izolat în această idee și oportunitatea anticipatelor s-a dus pe apele Moldovei și ale Banatului, dar și pe ale schimbătoarei politici româ-nești.

Grav este că Tăriceanu și-a căutat salvarea la Geoană și Năstase. Mă întreb dacă în aceste condiții Alianța DA mai este o alianță serioasă, sau doar una de conjunctură extremă. Una este ceea ce declară optimist liderii Alianței, fie ei democrați sau li-berali, și alta este situația reală a Alianței. Este mai mult decât evident că cele două partide s-au aliat din interese politice și nimic mai mult. Prietenia dintre Băsescu și Stolojan a indus în mintea oamenilor o imagine roz a Alianței. Retragerea lui Stolojan a lăsat Alianța în gri.

Despre întâlnirile lui Tăriceanu cu PSD s-a amintit în unele cotidiene, dar nimeni nu recunoaște nimic. Ar fi cam rușinos din partea liberalilor, dar pesediștii pot să se felicite că au succes la Tăriceanu. Un succes nesperat, dar normal, dacă privim în mod realist comportamentul premierului.

Așa după cum remarca și Marko Bela, Alianța, dacă va continua în aceeași manieră, va repeta greșelile politice ale guvernării cederiste. Tăriceanu și liberalii nu respectă Protocolul Alianței care este deasupra statutelor de partid ale PNL și PD. Devreme ce în cadrul Alianței s-a hotărât anticipate, liberalii trebuia să respecte hotărârea Alianței, indiferent ce au hotărât ulterior Tăriceanu și PNL. La întâlnirea de luni dintre PD și PNL, când s-a discutat despre remaniere, i s-a spus lui Tăriceanu că primul care trebuie să-și dea demisia este el însuși. Să mai amintim că, chiar în cadrul PNL situația este tensionată, nu doar în guvern. Mona Muscă demisionează, Ionuț Popescu mereu se contrazice cu premierul și PNL dă senzația unei corbăii în derivă. Soluția cu Stolojan premier ar fi salvat atât situația PNL, cât și a guvernării. Și l-ar fi satisfăcut și pe Băsescu, care a pierdut partida cu anticipatele. Deocamdată.

Un lucru este clar: Băsescu nu va renunța la ceea ce și-a propus, PD a început deja să atace, PC este și la guvernare, dar mai mult în opoziție. Buba începe să se inflameze și singura soluție spre vindecare este să se spargă.

Sălăjeni - un alt loc binecuvântat

„Agroturismul e singura șansă de relansare a multor sate românești aflate în plin proces de dezintegrare," clamează siguri pe ei politicienii, fie de la tribuna Puterii, fie de la cea a Opoziției. Și, luându-și inima în dinți, mai fac o dată la patru ani câte o baie de mulțime, prăfuindu-și cracii pantalonilor de firmă prin colbul ulițelor tot mai pustii „ de la țară."

Același discurs patetic îl vor pune după aceea la naftalină și-l vor scoate la viitoarele scrutine. Apoi, mânați de înalte idealuri patriotice, își vor vârî până la cot mâinile în sacul cu fonduri europene, concepând programe peste programe întru binele și ridicarea satului românesc pe cele mai înalte culmi ale civilizației. Occcidentale!

Din cauza acestei maniere „originale" de a privi lucrurile, vorbe mari ca agroturismul, civilizația, mai binele pălmașilor, păstrarea tradițiilor și a obiceiurilor, rămân doar...vorbe!

În zadar administrațiile locale se dau peste cap să mai îndrepte lucrurile, în van se zbat micii întreprinzători să ia pe cont propriu dezvoltarea agroturismului, promovând pe câte o pagină de Internet frumusețile zonei lor, pentru că efectul este minim dacă nu există un program coerent la nivel național și o finanțare cu țintă precisă.

Cu aceleași probleme se confruntă și zona Sebișului, un alt loc binecuvântat de Dumnezeu. Un loc cu oameni harnici și primitori, cu frumuseți deosebite, neîntinate de așa- zisul progres, cu obiceiuri arhaice în satele înconjurătoare care, cu siguranță, ar fi gustate din plin de turiștii străini, dar și de orășenii noștri înstrăinați de ceea ce înseamnă natură.

Imaginile surprinse pe peliculă în pitorescul Sălăjeni, sat aparținător Sebișului, sunt grăitoare în acest sens. Să sperăm că vor medita la ele mai marii județului și ai țării și că vor transforma în fapte sloganul atât de drag lor în campania electorală: „Agroturismul e singura șansă de relansare a multor sate românești aflate în plin proces de dezintegrare..."

Nicolae Oprean

Foto:Ştefan Matyaş

Primarul Sebişului, Gheorghe Feieş şi vicele, Radu Demetrescu, conştienţi că şansa Sălăjeniului constă în agroturism. Demersurile lor trebuie sprijinite însă cu fapte şi de sus!

Aerul curat al pădurilor, dătăror de sănătate, poate umple pieptul străinilor şi buzunarele ţăranilor cu valută

Ce n-ar da occidentalii pentru o plimbare în carul cu fân?

Bivoliţele se scaldă în noroi, lucru pe care nu toţi românii l-au văzut pe viu, decât eventual pe „Discovery". Despre turiştii de peste hotare, ce să mai vorbim. Atunci, nu-i păcat că nu ştim să ne vindem marfa?

Bani guvernamentali pentru drumul Chisindia-Păiușeni

Primăria Chisindia a bătut la ușa Guvernului timp de trei ani de zile. Proiectul pentru reabilitarea drumului județean Chisindia-Păiușeni părea definitiv pierdut prin sertarele de la București. „Minunea" s-a întâmplat săptămâna trecută, când, un anume inginer Danci a sosit la fața locului și, după o scurtă inspecție, a aprobat investiția guvernamentală. Dintr-un foc, Ministerul Lucrărilor Publice a alocat 6,5 miliarde de lei pentru refacerea unei porțiuni de șosea de 4,6 kilometri.

Licitația pentru contractarea constructorului s-a făcut și ea foarte repede, câștig de cauză având firma orădeană, Selina. Ieri, aceasta și-a adus tot echipamentul necesar în zonă începând - totodată - lucrările, care nu ar trebui să dureze mai mult de o lună de zile. **Ioan Stan**, primarul comunei Chisindia, spune că o astfel de reparație era absolut necesară: **„Nu se mai putea circula pe acolo. Ne băteam pur și simplu joc de mașinile oamenilor. De acum înainte vom avea un drum foarte bun. Acesta va fi dublu tratat, adică peste macadam se va da și cu un strat de mixtură."**

Foto: Viorel Musca

Petrecere la Castel

Președintele Consiliului Județean Arad, **Iosif Matula**, va participa mâine, de la ora 18,00, la castelul Săvârșin, la o întâlnire cu Alteța Sa Principele Radu și Alteța Sa Regală Principesa Margareta a României. ÎnTâlnirea este, de fapt, un Garden Party, un eveniment ce va deveni o tradiție pentru localitatea Săvârșin, întrucât Casa Regală dorește să organizeze o astfel de manifestare în fiecare an.

Principele și Principesa intenționează să-i prezinte președintelui CJA eforturile pe care le-au făcut pentru restaurarea clădirii istorice a castelului, ce are o valoare istorică, arhitecturală și simbolică deosebită.

În perioada următoare, CJA va studia modalitățile în care va putea să acorde sprijin Casei Regale în demersul de restaurare a Castelului Săvârșin.

S. Ambruş

Conform unui proiect de ordin

Investitorii trebuie să aibă invitație de la parteneri, dacă vor să facă afaceri în străinătate

(Urmare din pagina 1)

La modul concret, în această ipoteză, de acum înainte un om de afaceri român trebuie să prezinte la ieșirea din țară o serie de documente suplimentare. Printre ele și o invitație scrisă din partea firmei străine cu care va avea contact. De altfel, Asociația Oamenilor de Afaceri din România a reacționat la aceste potențiale măsuri, deocamdată printr-un comunicat: **„Apreciem că aceste măsuri vor pune într-o gravă situație de inferioritate oamenii de afaceri români, obligați să «roage» partenerii de afară să-i invite în țările lor. Este ridicol să trebuiască a negocia prețul la o afacere cu cineva, iar în prealabil să fii nevoit să-l rogi să-ți trimită o invitație".**

Desigur, mai pot fi și alte situații, de exemplu litigii în care un partener străin nu are nici un interes să-ți trimite o invitație, dacă știe că va pierde din acel lucru.

În plus, obligativitatea deținerii unor invitații și altor înscrisuri care să dovedească existența unor relații de afaceri înseamnă și o stigmatizare a antreprenorilor. Adică omul este considerat vinovat din start, iar el trebuie să dovedească contrariul când trece granița.

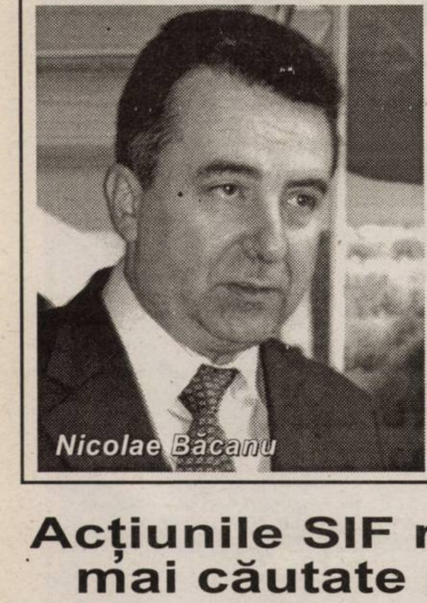
Nicolae Băcanu

„Cred că se va reveni"

Nicolae Băcanu, președintele Camerei de Comerț Industrie și Agricultură Arad:

„Eu am convingerea că Guvernul va renunța la această prevedere, care mi se pare exagerată. Pe de o parte, sunt de acord cu mărirea atenției la frontieră, pentru că există diverse categorii de cetățeni care au adus deservicii imaginii României. Însă, eu sunt de părere că pentru oamenii de afaceri trebuie create facilități și nu opreliști când vor să găsească oportunități cu parteneri străini. Cred că măsurile au fost luate din exces de zel sau cel puțin au fost gândite în pripă, fiind cu un caracter general. Repet însă, eu am convingerea că măsurile vor fi reanalizate și puse într-o nouă formă care să nu îngrădească libera circulație a investitorilor români în străinătate".

„În loc să ne apropiem de Europa, noi ne îndepărtăm"

Mircea Purcaru, președintele filialei Arad al Consiliului Național al Întreprinderilor Private Mici și Mijlocii: **„În loc să ne îndreptăm spre Europa, noi ne îndepărtăm de ea. Înțeleg că trebuie înăsprite condițiile de control la frontieră, însă nu toți sunt hoți și borfași. Noi înțelegem că am fost băgați în aceeași oală cu aceștia, fapt care în mod evident ne deranjează. Practic, ne reîntoarcem la trecut, când pentru a primi viză, aveai nevoie de invitație. După aceea, obținerea ei era o formalitate Este adevărat acum nu mai ai nevoie de viză, ca să glumim un pic. Problema a fost discutată și la nivelul C.N.I.P.M.M.R., care va lua poziție față de aceste măsuri. Oricum, în cele mai multe situații, firmele românești nu se compară ca forță financiară cu cele din străinătate. Dacă mai ceri și o invitație, poziția de inferioritate va fi și mai accentuată. Ceea ce nu este normal, pentru că dacă vrem să intrăm în Europa, nu o putem face în genunchi".**

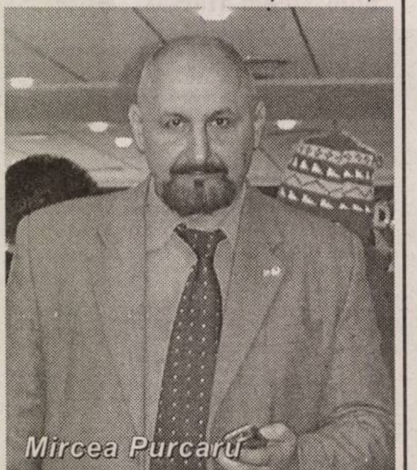
Mircea Purcaru

Și activitatea turistică poate fi bulversată. În prezent sunt excursii și de 200 de euro și chiar mai ieftine pentru 7 zile. Voucherul eliberat de agenție face dovada cazării. Însă pentru fiecare zi de ședere trebuie să ai mai ai 100 de euro. Nu poți să ceri un asemenea lucru turiștilor. Intrarea în vigoare a ordinului ar putea pune în pericol turismul extern.

***

Deocamdată totul este în fază de proiect. Însă chiar și așa, deja a produs o serie de reacții, prin implicațiile negative pe care l-ar putea avea, în special asupra mediului de afaceri. Este un semn că se lucrează în pripă, fără a evalua corect toate implicațiile. Sau, dacă vreți, efectele colaterale...

Dezbatere cu reprezentanții Guvernului

Despre politicile economice

Astăzi, la sediul Expo Arad Internațional, începând cu ora 11,30 va avea loc un eveniment de interes pentru mediul de afaceri.

Guvernul României, Comisia Națională de Prognoză și Camera de Comerț Industrie și Agricultură Arad organizează dezbaterea cu tema: **„Politicile economice sectoriale prevăzute în programul economic de preaderare 2005".**

Vor fi prezenți: Gheorghe Seculici- ministru de stat pentru coordonarea activităților economice și consilierul său Adrian Nițu. De asemenea, vor participa și reprezentanți ai: Ministerului Finanțelor Publice, Ministerului Administrației și Internelor, Ministerului Muncii și Solidarității Sociale, Ministerului Agriculturii, Pădurii și Dezvoltării Rurale.

„Mediul economic local are prilejul să afle de la «prima mână» ca să spun așa, aspecte legislative noi și de politici economice. Pe de altă parte, este un prilej de pentru ei de a avea un dialog direct cu factori de decizie din Guvern", a precizat Nicolae Băcanu, președintele C.C.I.A. Arad.

G.C.

Comunicat de presă

Profit de 3,4 milioane euro la Banca Românească în primul semestru

Banca Romaneasca a obținut în primul semestru un profit net de 123,7 miliarde lei (aproximativ 3,4 milioane de euro).

Cifra de afaceri la această dată este de 1.830 miliarde lei. Activele totale deținute de bancă au crescut cu 308 % ajungand în iunie la echivalentul a 507,8 de milioane de euro față de 164.9 de milioane de euro la începutul anului.

Nivelul capitalurilor proprii la finalul primului semestru a inregistrat 60,7 milioane de euro fata de 24,2 milioane de euro la 31 decembrie 2004, marcand o crestere de 250%.

Banca Romaneasca are o rețea teritorială de 36 de unități operaționale, din care 7 deschise in Bucuresti in primele 6 luni ale anului.

"Rata rentabilitatii activitatii de baza de 214,4%, confirma realizarea de catre banca a unor venituri solide, rezultate din adecvarea corespunzatoare a capitalului prin plasarea resurselor bancii in credite performante, garantate in mod adecvat. Banca este bine capitalizata, inregistrand in primul semestru un raport de solvabilitate de 18,74% ceea ce indica un nivel puternic al capitalului comparativ cu profilul de risc al bancii" a declarat Andreas Maragkoudakis, Director General al Bancii Romanesti.

Acționarul majoritar al Bancii Romanesti cu 97,14% din acțiuni, Grupul National Bank of Greece detine o pozitie dominanta pe piata serviciilor financiare din Grecia, cu 905 unitati bancare in tara si in strainatate si un portofoliu de 10 milioane de clienti.

(com.08/2005) **02.08.2005**

Acțiunile SIF rămân cele mai căutate pe Bursă

La Bursa de Valori București (BVB) au fost tranzacționate, luni, peste 25 milioane acțiuni, valoarea totală a celor 3.692 tranzacții ridicându-se la 16.809.846,81 RON, respectiv 4,770 milioane euro/5,763 milioane USD.

Indicele BET, care reflectă evoluția celor mai lichide acțiuni listate, a înregistrat o creștere cu 62,43 puncte (1,14 la sută), ajungând la nivelul de 5.555,03 puncte.

Indicele compozit BET-C, care arată evoluția pe ansamblu a acțiunilor listate la BVB, a câștigat 28,96 puncte (0,85 la sută), ajungând la nivelul de 3.421,11 puncte.

Indicele ROTX a câstigat 124,35 puncte (1,14 la sută), până la 11.074,53 puncte, în timp ce indicele BET-FI a câștigat 836,77 puncte (2,82 la sută), până la 30.496,76 puncte.

La categoria I, cele mai lichide titluri tranzacționate pe BVB au fost cele ale Societăților de Investiții Financiare 2, 5 și 1. Cele 2.808.500 de acțiuni SIF2 au fost tranzacționate la o valoare totală de 3.697.305 RON, la un preț de închidere de 1,300 RON/acțiune, în creștere cu 0,78 la sută. Tranzacțiile SIF5, într-un volum de 2.360.500 acțiuni, s-au ridicat la o valoare totală de 3.549.635 RON, la un preț de închidere de 1,510 RON/acțiune, în creștere cu 1,34 la sută. SIF1 s-a tranzacționat într-un volum de 1.559.500 acțiuni, în valoare totală de 2.421.015 RON, la un preț de închidere 1,58 RON/acțiune, în creștere cu 5,33 la sută.

La categoria a II-a, cele mai tranzacționate acțiuni au fost cele ale Rompetrol Rafinare Constanța (RRC). Acțiunile RRC s-au tranzacționat într-un volum de 9.301.500, cu o valoare totală de 906.169,80 RON, la un preț de închidere de 0,0970 RON/acțiune, în creștere cu 1,46 la sută.

Cosmin Mihuța

La Turnu, traficul de mărfuri - mărit la 7,5 tone

Începând cu data de 1 august 2005, traficul de mărfuri prin biroul vamal de la frontiera dintre România și Ungaria, Turnu - Battonya, se extinde de la limita de 3,5 tone la limita de 7,5 tone. Măsura se aplică și în birourile vamale Cenad – Kiszombor și Salonta – Mehkerek, informează Autoritatea Națională a Vămilor.

„Este un lucru bun, care trebuia făcut mai demult. Noi am cerut asta acum vreo trei ani. 15-20% din traficul internațional se face cu camionetele. Includerea acestor puncte de trecere a frontierei în transportul de mărfuri de până la 7,5 tone va duce la fluentizarea traficului pe Nădlac, Vărșand și Borș. Chiar azi (ieri - n.r.) voi trimite un camion să iasă din țară pe la Turnu", spune Mircea Purcaru, patronul unei firme arădene de transport internațional.

G. Knap

TURNU
ROMANIA

Registre de evidență fiscală - puse în vânzare începând cu 4 august

Finanțele arădene informează că, potrivit Ordinului ministrului finanțelor publice nr. 870/2005, contribuabilii înregistrați ca plătitori de impozit pe profit sunt obligați să întocmească Registrul de evidență fiscală. În acest document se vor înscrie în ordine cronologică toate informațiile care au stat la determinarea profitului impozabil și a calculului impozitului pe profit.

Registrul de evidență fiscală se eliberează contra cost de unitățile fiscale din raza teritorială în care contribuabilul își are declarat domiciliul fiscal, pe baza copiei certificatului de înregistrare emis de Oficiul Național al Registrului Comerțului. În cazul municipiului, registrul de evidență fiscală se poate cumpăra din clădirea DGFP, ghișeul de formulare tipizate, zilnic între orele 8 - 16. Unitățile fiscale pun în vânzare registrele începând de mâine, 4 august, la prețul de 49,98 RON (499.800 lei vechi).

Contribuabilii înregistrați ca plătitori de impozit pe profit pot ține Registrul de evidență fiscală și în formă electronică.

G. Knap

Curtici

Investiții de 1,5 miliarde lei, în modernizarea școlilor și grădinițelor

Primăria Curticiului face eforturi mari pentru ca noul an școlar să găsească unitățile de învățământ într-o stare cât mai bună. Cea mai mare investiție susținută cu fonduri din bugetul local se derulează la liceul din localitate, unde Primăria, prin firmele de construcții, realizează grupuri sanitare moderne, pentru cei aproximativ 450 de elevi. **„La liceu sunt în curs de finalizare grupurile sanitare moderne, care vor deservi cei 450 de elevi ai școlii. Vor fi 40 de boxe, având în vedere numărul mare de elevi. Lucrarea este realizată de la bugetul local și ne va costa 1,5 miliarde de lei"**, declară primarul Curticiului, Nicolae Aaniței.

Tot în această perioadă se lucrează la încălzirea centrală la grădiniță, Nicolae Aaniței susținând că, până în luna octombrie, când va da frigul, „lucrarea va fi realizată și atunci toate unitățile de învățământ vor avea încălzire centrală." Primarul Curticiului spune că în stadiu de proiect se află și modernizarea grupurilor sanitare de la Generală 1 și 2, însă, pentru acest an, Primăria nu mai dispune de fondurile necesare unei astfel de lucrări. **„Pentru cele două școli, probabil modernizarea grupurilor sanitare o vom realiza anul viitor. Ar fi o posibilitate să începem lucrarea chiar de anul acesta, însă totul depinde de bani. Tot la anul, vom demara construcția unei noi grădinițe, pentru că cele existente nu mai corespund cerințelor actuale. Însă, aceasta va fi o lucrare pe o durată mai lungă de timp"**, mai spune Aaniței.

Cosmin Mihuța

Pornesc cu optimism spre această nouă îndatorire

● Interviu cu dl. Mihai Matekovits, director general în M.E.C.

– Cum ați primit această provocare, domnule Matekovits?

– M-am gândit mult, am ezitat, trebuia, normal, să port și discuții în familie, ca să stabilim anumite lucruri. Nu-i indiferent dacă lucrezi la București și faci navetă săptămânală București-Arad. Dar având acceptul familiei, pentru mine e o situație deosebită. Din când în când îmi place să mai schimb tipul de probleme fiindcă omul în asemenea funcții poate aluneca spre rutină.

– De ce probleme vă veți ocupa în cadrul Ministerului Educației și Cercetării?

– De învățământul în limbile minorităților naționale și voi ocupa postul de director general al acestei direcții.

– Ce v-ați propus să rezolvați din acest post?

– Este greu să mă exprim înainte de a vedea ce este rezolvat și ce nu, deși în calitatea de inspector general adjunct din județul Arad, unde avem trei licee cu limbi de predare a minorităților, cunosc problemele generale, Sarcina principală a acestei direcții este rezolvarea, emiterea programelor, curriculumurilor în limbile minorităților în care se face școală în România, respectiv perfecționările și pregătirea cadrelor didactice, îndrumare și control, în general, în aceste limbi, nu numai la limbile materne ci la tot ce se predă în acestea, respectiv asigurarea manualelor școlare în respectivele limbi. Și o sarcină deosebită de contact cu țările a căror cultură de bază este în țara respectivă: Ungaria, Slovacia, Polonia, Rusia și așa mai departe.

– Din îndelungata dv. experiență didactică ce vă propuneți să optimizați în direcția pe care o veți coordona?

– Aș dori să se rezolve **problema manualelor școlare,** aflate într-o stare destul de critică. Nu atât de mult la minoritatea maghiară sau germană, cât la minoritățile așa-zis mici, unde a edita un manual de clasa întâi în 50 de exemplare - să zicem - nu-i rentabil pentru nimeni. Aș încerca acolo să optimizez ori, pe o durată de cinci ani, să admitem anumite manuale din țara mamă, așa cum se practică, de exemplu, și la croații din județul Caraș-Severin. Această soluție aș vedea-o mult mai ieftină, asta la manualele cu caracter general cum ar fi Abecedarul, matematică, științe, acele manuale a căror traducere și tipărire costă incomparabil mai mult. Asta ar fi o problemă. Apoi, **recunoașterea reciprocă a perfecționărilor** cum și noi, în județul Arad, în cadrul Universității „Aurel Vlaicu" facem perfecționarea educatorilor, învățătorilor români din Ungaria. Ei primesc un document care se recunoaște în Ungaria. Așa să se recunoască la noi anumite perfecționări pe care le pot face cadrele didactice în alte țări. Problema a treia este ca, în general, **să ridicăm calitatea predării limbii române la aceste minorități**, în special prin rezolvarea penuriei de cadre didactice.

– Pentru învățământul arădean ce v-ați propus să îndepliniți ?

– Dacă mi-aș propune ceva deosebit pentru învățământul arădean ar însemna că îmi critic activitatea pe care am desfășurat-o timp de opt ani în Inspectoratul Școlar al Județului Arad. Oricum, învățământul arădean va rămâne pentru mine un etalon cu care pot să compar anumite lucruri petrecute în județul nostru. Sunt și aici câteva probleme, inclusiv asigurarea de cadre care predau limba română în școlile maghiare. Cunoaștem că la nivelul actual de salarizare, este greu sau aproape imposibil ca cineva să locuiască în altă localitate decât acea de domiciliu. Trebuie de găsit soluții, chiar financiare. Pe urmă tot în cadrul limbilor care se predau la un număr restrâns de elevi, degeaba avem noi 25 sau 30 de ore pentru limba ucraineană, ca limbă maternă, dacă în patru localități sunt de o catedră este imposibil ca o singură persoană să acopere zona, la distanțe între 2-12 km. Se impun anumite soluții de optimizare dar trebuie să avem în vedere că în această direcție generală există și inspectori de specialitate pentru fiecare limbă. Am să încerc să fac inventarul problemelor generale și particularizate pe județe și cărora să le găsim soluții.

– Cum vă veți adapta Capitalei?

– Prin înțelegerea ocupării postului, în fiecare sfârșit de săptămână voi putea veni acasă dar sunt conștient că tot atunci vor fi întâlniri, conferințe etc. în diferite locuri din țară de la care nu voi putea lipsi. Așa cum văd, în cadrul ministerului, mai ales în direcția de care mă voi ocupa, sunt foarte mulți angajați care nu sunt bucureșteni, Eu pornesc spre această nouă îndatorire cu optimismul care mă caracterizează de multă vreme.

– Noi vă dorim succes!

– Dacă aș putea, pe această cale, aș dori să mulțumesc directorilor, cadrelor didactice, colegilor, inclusiv părinților și elevilor cu care am lucrat - după cum simt eu - foarte bine, timp de opt ani.

A consemnat

Dana Todor

Muzica decide moda adolescenților

În general, tinerii sunt preocupați de muzică. Majoritatea spun că poartă haine care să reprezinte muzica pe care o ascultă. Adolescenții care ascultă muzică electronică se îmbracă old skool, foarte aiurea, netinând cont de cromatică. Pot fi recunoscuți după ținuta cu linii și pătrățele. Culorile purtate de aceștia sunt kaki și maro, în picioarea nelipsind tenișii sau adidașii de skater.

Fanii muzicii rock sunt adepții hainelor închise la culoare. Din cap până în picioare sunt îmbrăcați în negru. De cele mai multe ori poartă tricouri imprimate cu formațiile preferate. Poartă bocanci, indiferent dacă e iarnă sau vară.

Ascultătorilor de muzică hip-hop le place să se îmbrace larg, cu haine care par cu câteva numere mai mari decât ar trebui să fie. Poartă tot felul de banderole, șepci întoarse într-o parte, iar la gât au lanțuri cu o grosime considerabilă de care este atașat un medalion numit blink-blink. În plus, poartă adidași.

Adepții muzicii trip-hop se îmbracă bizar: „Îmi place să port diferite haine elegante, asociate cu haine sport, iar în picioare teniși", zice Laura Buciu, fan muzică trip-hop.

Iubitorii de manele, r'n'b sau house se îmbracă elegant, uneori sport, casual într-un cuvânt. Sunt mai tot timpul îmbrăcați la patru ace și încălțați cu pantofi, dar dacă nu, poartă trening și adidași. Majoritatea tinerilor, indiferent de ce fel de muzică ascultă, spun că nu hainele de firmă contează. Important este să se simtă bine în hainele purtate. În timpul liber, cei mai mulți ascultă muzică, citesc sau ies în oraș cu prietenii. Bineînțeles că sunt și excepții, dar acestea au rolul de a întări regula.

Ramona Turtă
Palatul Copiilor,
Cerc jurnalistică

Foto: Margareta Szego

Întoarcerea la feminitate

Mă gândesc la un articol de îmbrăcăminte specific femeii - vorbesc despre fustă - care are tendința de a pierde cursa în fața pantalonului, purtat cu o plăcere deosebită de tinere și chiar de femeile mai în vârstă. Sigur că pentru că pantalonul este mai comod de purtat, dar fusta are farmecul ei unic și ar trebui să rămână pentru totdeauna articolul vestimentar preferat de femei.

Înainte de primul război mondial, lungimea fustei era până la gleznă și de obicei se purtau două sau trei jupoane peste care venea fusta propriu-zisă. La început, femeile erau mai simple, mai modeste, dar după primul război mondial ele se emancipează, iar lungimea fustei scade.

În perioada interbelică, femeia începe să devină conștientă de calitățile ei fizice care, scoase în evidență, ar putea-o avantaja în diverse situații. Ea devine din ce în ce mai îngrijită, mai provocatoare, mai sigură pe ea, independentă și de ce nu, mai senzuală. Acum, femeile încep să poarte fuste cu talie joasă, crețe, în cute, cu mărgele, pene, paiete etc. Mai ales că după 1918, femeile au mai multe drepturi, cum ar fi dreptul de a merge singure (neînsoțite) într-un local și, totodată, de a nu fi luate drept „dame de companie" pentru că, după cum bine știm, până la 1918, femeile decente nu aveau dreptul de a ieși din casă neînsoțite, și cu atât mai puțin de a intra în vreun local frecventat de bărbați. Singurele femei care frecventau singure localurile erau „damele de companie".

În anii '50, se purta fusta până la genunchi, cu taior, având o tentă oficială. În anii '80 a fost la modă fusta foarte scurtă (mini) care era de 30-40 cm. După anii '90, încep să se poarte iar fustele lungi (maxi), care dau mai multă suplețe.

S-ar putea spune că de-a lungul vremii lungimea fustei a fost un fel de barometru, fiind invers proporțională cu situația economică a statelor: fustă scurtă - economie în creștere, fustă lungă - nivel scăzut al economiei. Veridicitatea acestor cuvinte rămâne la latitudinea dvs.

În ziua de azi, fusta se poartă în funcție de vârstă și profesie: adolescentele și tinerele până în 30 de ani poartă în general fuste scurte, simple, colorate, cu flori, cu dungi, cu pătrățele și multe alte modele, dar în general predomină culorile vii. Femeile peste 30 de ani preferă fustele până la genunchi sau puțin peste.

Să sperăm că, în ciuda unei tendințe care tinde să se generalizeze, fusta își va recuceri locul ce i se cuvine în garderoba sexului frumos, pentru că numai femeile pot să o poarte, sporindu-și farmecul unic, nu-i așa?

Georgiana Petrea - X-F
Clasa a X-a F
Colegiul „Moise Nicoară"

Tinerii, între a studia și a munci

Un loc de muncă? o facultate? sau amândouă?

Sunt întrebări pe care și le pun majoritatea tinerilor din ziua de azi, deoarece se confruntă cu multe probleme legate de viața de zi cu zi. Sunt tineri născuți sub semnul **„Fortunei"**, care au condiții materiale bune și fac facultatea la „bugetari". Pentru majoritatea, care nu beneficiază de gratuitate în timpul facultății, pe lângă cheltuielile uzuale (abonamente pentru mijloacele de transport, întreținere, cărți, etc.) se adaugă și taxele pentru facultate.

Poate și de aceea mulți tineri optează pentru învățământul la distanță, ceea ce le permite să lucreze și să urmeze o facultate în același timp, cursurile I.D. fiind la sfârșit de săptămână.

M.C., studentă la I.D., mi-a mărturisit: **„Am ales învățământul la distanță deoarece, cu banii câștigați la locul de muncă și cu ajutorul părinților, reușesc să-mi plătesc taxele de facultate și să duc un trai decent. Un avantaj pentru mine îl constituie și faptul că programul de lucru îmi permite participarea la cursuri în week-end, cât și la examene".**

Un loc de muncă sau o facultate? aceasta va fi cu siguranță întrebarea de care ne vom lovi în fiecare zi, în special noi, tinerii.

Dar practica a dovedit, cu nenumărate exemple că, dacă vrei, poți să faci fați și la facultate și la muncă. Dacă vrei...

Andreea Emanuela Șuclea
Studentă anul I
Facultatea de Jurnalistică UAV

Pe locurile rămase libere la Școlile de Arte și Meserii

Ședință publică de repartizare

În vederea repartizării tuturor absolvenților clasei a VIII-a, pe locurile rămase libere în casa a IX-a - a S. A. M., Inspectoratul Școlar al Județului Arad organizează joi, 4 august 2005, ora 10,00, la Grupul Școlar „Aurel Vlaicu" Arad, Bd. Decebal nr. 31A, o ședință publică de repartizare.

La această ședință publică vor participa absolvenți ai clasei a VIII-a, rămași nerepartizați după primele două etape de repartizare computerizată (indiferent dacă au completat sau nu fișa de înscriere - fișa galbenă) și candidații repartizați, dar neînscriși" - ne informează inspector școlar general, prof. Marius Göndör.

Candidații vor fi însoțiți de un părinte și vor avea asupra lor o adeverință eliberată de unitatea școlară absolvită, din care să rezulte media de admitere (de absolvire a claselor V-VIII).

Comisiile de admitere din unitățile școlare vor identifca toți absolvenții proprii nerepartizați sau neînscriși și le vor elibera adeverințele necesare participării la ședința publică.

„La Judecata de Apoi a poeţilor”

...suna titlul unei vechi rubrici săptămânale ţinută ani de zile de scriitorul Eugen Barbu. Nu întâmplător l-am citat pe controversatul prozator, ci pentru că, dincolo de tribulaţiile sale morale impardonabile, a fost un polemist şi pamfletar de calibru. Care a continuat o tradiţie începută de Titu Maiorescu (vezi polemica cu Dobrogeanu - Gherea), continuată de ND Cocea şi adusă la gradul de artă de către Camil Petrescu, Pamfil Şeicaru şi Tudor Arghezi.

Îndeobşte poeţii s-au duelat cu pana prin versuri de duh, distihuri ironice, epigrame maliţioase ori satire necruţătoare. În cazuri extreme - cînd spiritele s-au imflamat la maxim şi sângele a coborât în organe - s-au consumat şi tragedii care au îndoliat o întreagă literatură, cum a fost moartea în duel a lui Puşkin, ori, în cazuri mai fericite, s-au petrecut doar în spaţiul imaginar al literaturii, ca în confruntarea dintre George Demetru Ladima şi Fred Vasilescu („Patul lui Procust”).

Cea mai prozaică formă de duel la care pot apela doi poeţi rămâne probabil sala de tribunal. Acolo, într-o atmosferă îngheţată, în ciuda căldurii de afară, se încearcă o sinistră (dar necesară) reducere a complexităţii vieţii în cămaşa de forţă a legilor şi paragrafelor, în care bogăţia existenţei este rezumată în nişte propoziţii seci, specifice limbajului juridic, căci, nu-i aşa? justiţia este oarbă din naştere. Ori, într-un mediu de unde imaginaţia este exclusă, cum mai pot să fie înţeleşi poeţii? Acolo unde se discută în termeni de **RECLAMANT şi PÂRÂT**, cu toată bunăvoinţa, dar poezia e nevoită să-şi ia cu paşi înceţi tălpăşiţa. Aşa s-a întâmplat şi ieri cînd, pentru a doua oară, s-au „înfăţişat” la Tribunalul din municipiu, poetul **Vasile Leac** şi şeful publicaţiilor „Viaţa arădeană” şi „Viaţa de pretutindeni”, **Sabin Bodea.**

Vasile Leac, membru al Uniunii Scriitorilor, autor a două volume de versuri („Apocrifele lui Ghengiş Chan” şi „Sera cu bozii”) l-a dat în judecată pe **Sabin Bodea**, directorul publicaţiei „Viaţa arădeană” şi a editurii cu acelaşi nume, deoarece i-a reprodus în „Viaţa de pretutindeni” („Revistă de cultură, istorie şi performanţă a românilor de pretutindeni şi a prietenilor lor”) două poezii din „Apocrifele...” într-un grupaj care a cuprins încă 42 de autori arădeni, fară a-i cere acceptul. Care- va-să-zică: daune morale şi ignorarea drepturilor de autor. Bodea susţine ar fi făcut „un act de onoare popularizându-l”.

E probabil ca Tribunalul să se pronunţe pe data de 15 august, dar iată până atunci declaraţiile celor doi „duelişti”:

Sabin Bodea: *„Instanţa va da un verdict în acest caz dar, din punctul meu de vedere consider că, acţionându-mă în judecată, Vasile Leac a adus o pată neagră pe obrazul culturii arădene. Pentru că eu nu am vrut decât să popularizez acei autori de cărţi de poezie în ţară şi în lume, ceea ce am şi făcut-o dintr-un anumit act de mărinimie de breaslă. Am un gust amar vizavi de acest incident literar, pentru că, prin „Viaţa de pretutindeni” am realizat deja zeci de punţi de legătură cu ţara şi lumea. Aşa că eu consider că Vasile Leac trebuie să-şi ceară scuze public”.*

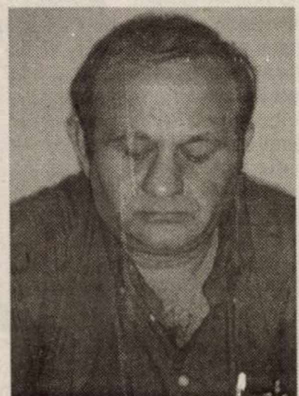

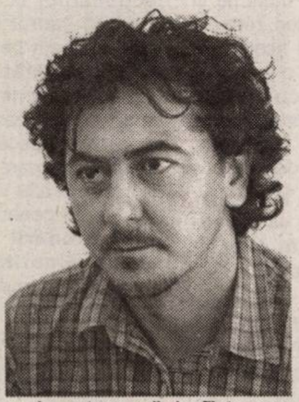

Vasile Leac: *„Acest proces putea nici să nu aibă loc, dacă Sabin Bodea m-ar fi contactat în privinţa acordului meu, verbal sau conractual, în vederea publicării celor două poezii în revista sa. Acest lucru nu a avut loc, aşa că revine instanţei să decidă în privinţa dreptului meu de autor. Iar în cazul în care va apela la „recuperatori”, aşa cum a spus domnia-sa la „Târgul de carte euroregional” din luna mai, pentru a mă desfiinţa, pentru a mă distruge, pentru a mă sfâşia - chiar acestea au fost cuvintele dânsului -în cazul acesta în viitor se va recurge la un proces penal. Am luat de asemenea legătură cu „Societatea naţională a drepturilor de autor - COPYRO” Bucureşti şi, în cazul în care se va da o soluţie nefavorabilă, procesul se va strămuta la Bucureşti, fiind reprezentat juridic de către „Copyro - România.”*

Vasile Sărăndan

La Macea

Festivalul de satiră şi umor „Gura satului”

La sfârşitul acestei săptămâni va avea loc cea de a XII-a ediţie a Festivalului de satiră şi umor „Gura satului” de la Macea.

Organizatorii Festivalului: Consiliul Local şi Primăria Macea, Căminul Cultural Macea, Consiliul Judeţean Arad, Fundaţia Popa's Timişoara, Direcţia Judeţeană Arad pentru Cultură, Culte şi Patrimoniu, Ministerul Culturii, Cultelor şi Patrimoniului Naţional, Asociaţia Caricaturiştilor Profesionişti din România, Centrul Judeţean de Conservare şi Valorificare a Tradiţiei şi Creaţiei Populare Arad, Universitatea de Vest „Vasile Golidş” Arad

Sponsori principali: European Drinks, S. C. Phoenix S. A. Buziaş, S. C. Astral SRL

Juriul Festivalului la a XII-a ediţie:

● secţiunea caricatură - Ştefan Popa Popa's, Traian Lăpăduş, Truică Mihai

● secţiunea interpretare - Dorel Vişan - preşedinte, Ernest Maftei - actor, Ioan Mercea - primarul comunei Macea, Radu Cazan - actor, director Teatrul Arad

Programul festivalului:

Vineri - 5 august 2005

■ ora 18: Căminul Cultural Macea - Vernisajul Salonului internaţional de caricatură, Vernisajul expoziţiei Ştefan Popa Popa's

■ Ora 19: Sala de spectacole * Deschiderea festivalului ■ Cuvântul primarului comunei Macea, dl. Ioan Mercea ■ Concursul formaţiilor satirice şi al interpreţilor individuali

Sâmbătă - 6 august 2005

■ Ora 12: Grădina Botanică din Macea - Cenaclul literar-umoristic ■ Vizitarea Muzeului Caricaturii ■ Lansare de carte

■ Ora 18: Căminul Cultural Macea - Concurs de interpretare

Duminică, 7 august 2005

■ Ora 11: Căminul Cultural Macea - Jurizarea la Salonul de caricatură

■ Ora 12: Jurizarea la concursul de interpretare

■ Ora 16,30: Gala laureaţilor * Recital Dorel Vişan

Sur le pont d'Avignon...

Arhicunoscutul Festival de la Avignon a împlinit 59 de ani. Ceea ce înseamnă că prima ediţie a avut loc în anul 1947, iniţiată de Jean Vilar. Ceea ce este acum Avignonul, din 8 până în 30 iulie, e un fenomen. Toată cetatea înseamnă teatru. Avignon - cetate a teatrului nu este aici o metaforă, ci este cea mai concretă şi fidelă descriere posibilă. „Zgomotul” cel mai mare îl face Festivalul Off, adică cele 700 de trupe care joacă zilnic în cele 113 spaţii de joc, pentru că fiecare trupă îşi face singură promovarea, „tractarea” publicului la spectacolul lor. Ce rezultă de aici este o animaţie de nedescris pe străzile oraşului. Trupele îşi fac reclama în moduri cât mai trăznite cu putinţă pentru a fi remarcate. Seara şi noaptea strada este ocupată de spectacole propriu-zise, de circ, de pantomimă, instrumentişti. Singurele locuri liniştite din Avignon sunt teatrele. Mici, cu 30-60 de locuri în medie, teatrele din Avignon răsar unde nici nu te aştepţi - în curţi, în colegii transformate în spaţii de joc, pe străduţe dosite. Şi au nume pe care greu le uiţi: Le Théâtre des Amants, Le Théâtre du Chien qui Fume, Chapelle du Verbe Incarné, Théâtre du Chene Noir, Théâtre La Luna, La Tache d'Encre. Deşi sunt 113 locaţii, e imposibil să nu le găseşti, pentru că materialele destinate Festivalului Off sunt impecabil organizate.

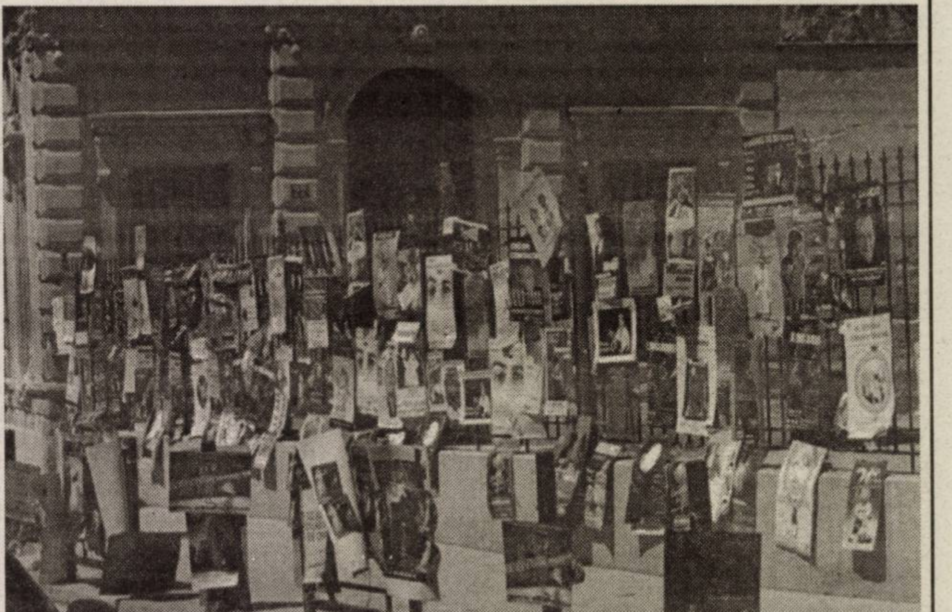

Caietul program al festivalului - care are 200 de pagini! - conţine informaţii despre fiecare spectacol în parte, evident cu ora, locul şi durata reprezentaţiei. Într-un caiet separat, mai mic (deci purtabil) de doar 50 de pagini, spectacolele sunt aranjate pe: locul unde se joacă (fiecare are un număr), în ordinea alfabetică a titlurilor, pe genuri şi pe tranşe orare. Şi pe o altă filă, separată, se află doar lista cu toate teatrele şi harta unde se află fiecare. E o muncă destul de laborioasă să cauţi un spectacol, să ajungi la el, însă merită fie şi măcar pentru satisfacţia de a fi spectator într-un spaţiu teatral nou.

Un alt zgomot specific Avignonului şi sudului Franţei în general, sunt **„les cigales”**, un fel de greieri care din luna iunie până la sfârşitul verii se urcă în copaci şi fac un zgomot caracteristic, continuu, neasemănător cu nici un alt sunet cunoscut. Les cigales au devenit în aşa măsură un simbol al sudului Franţei, încât comercianţii vând obiectele ca suveniruri.

Ceea ce e' re-prezentativ pentru trecutul Avignonului este **Palatul Papilor.** Ridicat în 1335, palatul este opera în principal a doi papi, Benoît XII şi Clément VI. Este cel mai important palat gotic din lume, se întinde pe 15 000 metri pătraţi. În curtea de onoare a palatului, se susţin spectacolele din Festivalul In. Anual, Palatul Papilor din Avignon este vizitat de 650 000 de oameni şi se află între primele zece monumente vizitate în Franţa. Pe parcursul festivalului, esplanada de la Palatul Papilor devine unul din cele mai animate locuri ale cetăţii, cu artişti care se produc, spectatori sau pur şi simplu oameni care stau pe trepte.

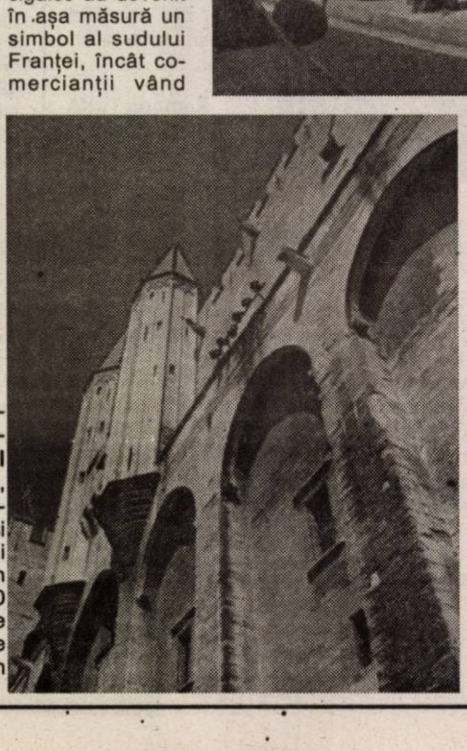

Un alt simbol al Avignonului este podul, celebrul pod din cântecelul „Sur le pont d'Avignon, on y danse, on y danse” (în realitate nu se dansa pe pod, ci sub pod). Legenda spune că un tânăr păstor, pe nume Benezet, a coborât în 1177 din munţi pentru că Dumnezeu i-a poruncit să construiască un pod la Avignon, peste Rhone. **Podul St. Bénezet** este cel mai vechi construit pe Rhone, între Lyon şi mare în secolul XII.

***

Turistic vorbind, Avignonul a fost principalul şi cel mai lung popas, însă echipa Ministagiunii Teatrale Arădene la Avignon s-a oprit, pentru câteva ore măcar, şi în alte locuri din Europa. Drumul de peste 1700 de kilometri nu a mai părut aşa de lung, cu turul Veneţiei, cu baia în Marea Adriatică, la Lido di Jesolo, iar cei 1700 de kilometri înapoi cu oprirea nocturnă la Monte Carlo şi în Austria, la un lac între munţi. La care se adaugă o jumătate de zi la Marsilia, cu baia în Meditarană şi panorama încântătoare a oraşului de la Bazilica Notre Dame.

Cu amănunte despre cum au fost primite cele patru spectacole produse de Casa de Cultură a Municipiului Arad şi prezentate la Avignon, precum şi despre alte spectacole şi expoziţii vom reveni.

Cătălina Latu

Care pe care

Un nou conflict TOP versus „Sindicat Arterm”

Un nou scandal a apărut la orizont. De această dată protagoniștii săi sunt reprezentanții TOP și cei ai SC SINDICAT ARTERM SRL, firma care administrează (sau cel puțin susține asta) Piața Soarelui. Primarul Gheorghe Falcă apreciază că discuțiile sunt generate de refuzul sindicaliștilor de a renunța la administrarea acestui spațiu.

Reprezentanții Primăriei apreciază că proprietarul spațiului este chiar municipalitatea, doar că odată cu instalarea panourilor solare, locul a trecut în administrarea Arterm. Conducerea fostei societăți din subordinea Primăriei a cedat acest drept sindicatului, care și-a înființat chiar o societate cu acest nume. Acum, după ce panourile au fost ridicate, CLM își susține dreptul de a administra piața prin SC TOP.

Evident, foștii sindicaliști ai ARTERM nu sunt de acord cu această decizie, iar de aici și până la un scandal în toată regula nu mai este decât un pas.

M. Popescu

Foto: Ștefan Matyas

Piața Soarelui, râvnită atât de către S.C. TOP cât şi de către Sindicatul ARTERM

Tir sportiv vânătoresc

În zilele de 5 și 6 august a.c., AJVPS Arad organizează faza județeană la tir sportiv vânătoresc. Întrecerea va avea loc la Poligonul din Drumul Variașului. Pot participa membrii vânători care au cotizația plătită la zi.

În prima zi, vineri, de la ora 16,00, va avea loc antrenamentul oficial, concursul propriu-zis urmând a se desfășura sâmbătă, de la ora 9,00.

Înscrierile se fac la sediul AJVPS Arad, până vineri, 5 august, ora 10,00.

F. T.

Deși nimeni n-a câștigat vreodată

Arădenii trași pe sfoară de ... alba-neagra

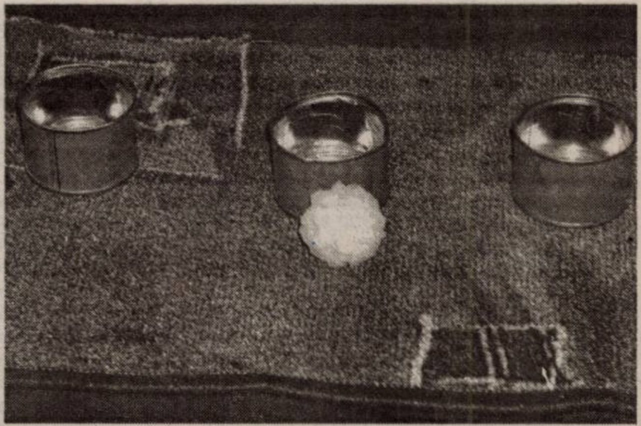

La 15 ani de la Revoluție, timp în care se presupune că ne-am mai „deșteptat”, arădenii continuă cadă, oarecum inexplicabil, în plasa jucătorilor de „alba- neagra”. Asta în ciuda faptului că polițiștii au atras de nenumărate ori atenția asupra riscului la care se expune orice amator. Cei care se îndeletnicesc cu asemenea practici mizează în primul rând pe naivitatea oamenilor, induși în eroare de posibilitatea obținerii unui câștig rapid, nemuncit. De aici și până la a rămâne fără bani (uneori chiar fără nici un ban!) nu mai e decât un pas. Că de câștigat n-am auzit să i se fi „întâmplat” cuiva, vreodată...

Pentru a le mai tăia din elan, polițiștii organizează, din când în când, câte o acțiune de neutralizare a acestor „profesioniști”. Minunea nu ține însă mai mult de trei... ore, întrucât, potrivit legislației, autorii unor astfel de fapte nu sunt sancționați decât cu amendă. Așa s-a întâmplat și în data de 01.08.2005, în jurul orelor 20.00, când lucrătorii Detașamentului de Poliție pentru Intervenție Rapidă, din cadrul Inspectoratului Județean de Poliție Arad, au depistat, în stația Peco LUKOIL, de pe Calea Timișorii, trei persoane care practicau jocul de noroc alba-neagra. Este vorba despre VIDICAN FLORIN SEBASTIAN, de 25 ani, BIZO FLORIN, de 28 ani și PETRESCU BRIGITTE, de 35 ani, toți din Arad. Prinși în flagrant, aceștia n-au mai avut loc de întors, fiind sancționați contravențional, potrivit Legii 61/1991, cu suma de 1.500 lei fiecare.

Dacă mâine ori poimâine nu i-am vedea, din nou, la treabă, prin unul din punctele fierbinți ale municipiului am fi tentați să credem că raidul „mascaților” a avut oarece efect. Cum însă nu credem acest lucru, nu ne rămâne să sperăm că oamenii vor realiza, în cele din urmă, că nimic pe lumea asta nu se poate câștiga chiar atât de ușor. Mai ales fără muncă...

Vidican Florin- Sebastian

Bizo Florin-Ioan

Petrescu Brigitte

C. T.

Foto: Margareta Szegő

La jumătate!

50% reducere la orice abonament și oricâte extraopțiuni* până la sfârșitul anului

și, gratuit,

20 de minute naționale, lunar, pe viață**

Pentru întreaga ofertă de servicii și telefoane, detalii în Magazinul Connex din Str. Cloșca nr. 2, Arad sau la dealerii Connex.

Prețurile nu conțin TVA, telefoane în limita stocului disponibil. Ofertă valabilă în perioada 1 august - 4 septembrie.
* Valabil pentru abonamentele: Connex Standard, Connex Standard +25, Connex Numere Favorite, Connex Ore Favorite, Connex Plus, Connex Plus Activ, Connex Plus Unic și Connex Plus Intensiv și pentru extraopțiunile: Numere Favorite, Ore Favorite, Tarif Unic, 15 minute naționale, Activ, Convorbiri Intensiv. 100% reducere timp de 2 luni, pentru extraopțiunile SMS și MMS.
** Ofertă valabilă pentru persoanele cu domiciliul într-unul dintre județele: Alba, Arad, Argeș, Bacău, Bihor, Bistrița-Năsăud, Botoșani, Caraș Severin, Covasna, Dolj, Galați, Harghita, Iași, Maramureș, Mureș, Neamț, Satu Mare, Sălaj, Sibiu, Suceava, Tulcea, Vaslui, Vâlcea.
*** Prețuri valabile numai cu abonament Connex 3G.
**** 12$ în puncte de loialitate.
Oferta este supusă unor clauze disponibile în magazine sau la agenții de vânzări.

Motorola C115 12$
Siemens A57 15$
Siemens A62 19$
Nokia 1100 24$
Nokia 1101 24$
Sagem MyC2-2 24$
Sony Ericsson T290i 25$
Motorola V171 39$
Nokia 2600 59$
Siemens CF62 59$
Motorola C650 69$
Nokia 2650 69$
Siemens CV65 69$
Nokia 3220 109$
Motorola V535 125$
Samsung X640 149$
Motorola V975*** 169$
Nokia 6630B*** 254$
Motorola MPx220 259$
Sony Ericsson Z800*** 333$
Nokia 6680*** 363$

+ bani înapoi pe telefon****

(com./08. 2005)

CONNEX®

Legionelloza

Legionelloza este o boală a civilizației moderne, a declarat pentru Rompres prof. dr. Marian Neguț de la Institutul "Ion Cantacuzino".

Legionella pneumophila este o bacterie care se dezvoltă într-un interval de timp de două până la zece zile. Boala pe care o produce este o pneumopatie, o boală acută respiratorie, cu debut brusc, frisoane, stare generală alterată încă de la început și care se agravează în fiecare zi ducând la decompensare cardiorespiratorie, în timp scurt putând să producă decesul. Boala se depistează prin diagnostic bacteriologic, prin examen radiologic și se confirmă prin diagnostic serologic. Legionelloza se transmite aerogen, de la persoană la persoană, cel mai frecvent în spații închise și îndeosebi în cele cu aer condiționat. Din această cauză este mai frecventă în țările occidentale, unde se folosește frecvent aerul condiționat, a spus Marian Neguț.

Ocazional, se dezvoltă și în apele de ștrand, în dușurile de la hoteluri, în instalații publice de tipul fântânilor arteziene și bazinelor decorative. În mod special aerul condiționat reprezintă activatorul cel mai de temut al acestei bacterii. Oameni aparent sănătoși, purtători de legionella, prin strănut, prin simpla conversație împrăștie picături de salivă care plutesc în aer și sunt angrenate de curenții de aer. Aerul cald, care are și o umiditate mai mare, ajunge în instalația de aer condiționat unde condensează. Bacteriile care se află în aer condensează și ele și sunt ulterior redispersate în încăpere. Mai mult, legionella are capacitatea să se multiplice în apele din instalațiile respective.

O boală a civilizației moderne

Măsurile de prevenire au în vedere, în mod esențial, apa din instalațiile de aer condiționat, din bazinele decorative, de la dușurile din hoteluri și chiar din apele de igienizare.

Prof. dr. Marian Neguț a arătat că aerul din instalațiile de aer condiționat este menținut mai multe zile fără să fie recirculat cu aerul de afară din motive de economie și aceasta poate contribui la răspândirea bolii. El a mai spus că atunci când se acordă gradațiile pentru hoteluri, pentru cele cu patru și cinci stele este obligatoriu să se facă controlul aerului din instalațiile de aer condiționat și a apei din piscine, a apei folosite la dușuri și în bazinele decorative. Acordarea certificatului de clasă într-un hotel include controlul curent al acestor instalații care pot vehicula legionella.

Ginsengul - „rădăcina vieții”

Ginsengul este folositor pentru orice persoană, indiferent de vârstă și sex, fiind considerat în medicina Orientului Îndepărtat un panaceu, un medicament bun la toate. Această plantă stimulează activitatea cerebrală, activitatea glandelor endocrine și facilitează asimilarea vitaminelor și mineralelor. Se recomandă în anemie, disfuncție erectilă psihogenă, hipoglicemie, insomnie, oboseală cronică, boli inflamatorii articulare, tulburări de circulație sanguină, afecțiuni digestive. Dozele mici de ginseng cresc tensiunea arterială, iar dozele mari o scad. Extractul de ginseng prezentat în capsule sau tablete, solubile în intestin, este mai eficient decât cel obținut prin extracție alcoolică.

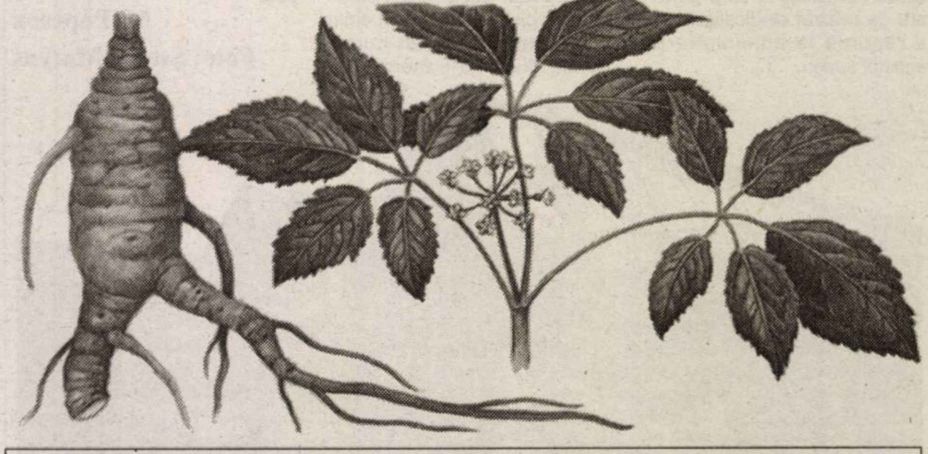

Pagină realizată de dr. Maria Filimon

Farmacia verde

● **Mesteacănul**. Frunzele de mesteacăn au o foarte bună acțiune diuretică. La fel ca și urzica, acționează asupra eliminării acidului uric din organism. Ceaiul se prepară astfel: o lingură cu frunze mărunțite se opărește cu apă clocotită, zece minute, apoi se strecoară. Se consumă două-trei căni pe zi. În artritele cronice, se recomandă următoarea combinație de plante: coada-calului, păpădie, scoarță de salcie (pulbere), mesteacăn, nuc, coada-șoricelului, urzică, mentă, toate în părți egale. O linguriță plină se opărește cu 250 ml apă, timp de 15 minute și se strecoară. Se beau două-trei căni pe zi.

● **Sunătoarea** dă rezultate bune în ulcerul gastric și duodenal, afecțiunile ficatului și veziculei biliare, tratamentul bolilor pielii și în depresia reactivă neereditară. Are efect bun singură sau în amestec cu următoarele plante: roinița, hamei, chimen, coada-șoricelului. Două lingurițe din acest amestec se opăresc în 200 ml apă și se lasă să stea două-trei minute. Se bea câte o cană de ceai dimineața și seara.

Sunătoare
St. John's Wort

● **Hameiul** are efect sedativ, grăbind somnul. Pentru ca efectul să fie maxim, conurile de hamei trebuie strivite în mojar. O linguriță din hameiul măcinat se opărește cu 200 ml apă clocotită. Se beau una-două căni de ceai, fără zahăr, seara, înainte de culcare. Se poate combina cu valeriană și/sau roiniță.

Știați că...

? **vitamina C** se găsește atât în zarzavaturi cât și în citrice, sursa naturală principală constituind-o însă măceșele, în care se găsește împreună cu așa-numitele flavonoide, care sporesc efectele acidului ascorbic. Organismul uman nu este capabil să sintetizeze bioflavonoide și, de aceea, acestea sunt furnizate organismului doar prin aport alimentar. Împreună cu vitamina C, bioflavonoidele au acțiune antibacteriană, accelerează circulația sanguină, participă la sinteza acizilor biliari, scad colesterolul sanguin și previn apariția cataractei, prin efectul antioxidant. Sursele naturale importante de bioflavonoide sunt: citricele, ardeiul și coacăzele negre. În cantități mici se mai găsesc în caise, struguri, prune și măceșe.

? **lucerna**, utilizată în mod obișnuit ca nutreț, este folosită de medicina populară în tulburările digestive acute și cronice. Se recomandă în balonări abdominale, ulcer peptic, lipsa poftei de mâncare, constipația cronică. Fortifică sistemul imunitar, asigură un somn odihnitor, facilitează coagularea sângelui, scade pierderile sanguine excesive în timpul ciclului menstrual. Se găsește sub formă de tablete. Se recomandă să se consume în cure de două-trei luni, cu pauze de o lună între ele. Se recomandă între 2 și 4 g/zi.

? **lăptișorul de matcă** este o substanță complexă produsă de glandele salivare ale albinelor, fiind destinat hrănirii reginei. Conține toate vitaminele complexului B, A, C, D, minerale, enzime, 18 tipuri de aminoacizi. Are efect curativ valoros în astm bronșic, boli hepatice, fracturi și boli dermatologice. Contribuie la creșterea sistemului imunitar. Poate fi consumat de oricine, indiferent de vârstă și sex. Administrarea sa concomitentă cu mierea de albine îi potențează acțiunea.

Alternanțele de temperatură influențează afecțiunile endocrine

Persoanele cu boli endocrine sunt afectate de alternanțele mari de temperatură, a declarat prof. dr. Constantin Dumitrache, directorul Institutului de Endocrinologie.

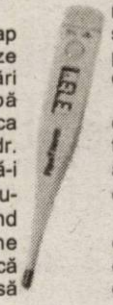

Schimbările bruște de temperatură dau peste cap insuficiența cortico-suprarenală determinând crize acute cu hipotensiune, stare de astenie, tulburări digestive. Un astfel de bolnav ar trebui să aibă asupra lui mai ales în concediu un însemn pentru ca medicul să știe cum să-l trateze, a afirmat prof. dr. Constantin Dumitrache, adăugând că nu trebuie să-i lipsească nici schema terapeutică. Căldura are influență și în cazul hipertiroidiei, bolnavii aceștia fiind predispuși la hipertensiune. Cei cu hipertensiune care nu-și respectă regimul și tratamentul pot să facă accidente vasculare cerebrale și, în același timp, să înregistreze și o creștere a efortului cardiac.

O altă categorie afectată de căldură este cea a persoanelor care fac crize de tetanie și spasmofilie prin modificarea ritmului respirator, pierderi de calciu, spasme și tulburări neuropsihice până la crize de panică, la care se mai poate adăuga hipoglicemia care agravează starea pacientului.

Persoanelor cu insuficiență tiroidiană le face bine cura marină, a subliniat specialistul, pentru că acestora le trebuie o cantitate de iod mai mare. În cazul acestora tratamentul trebuie scăzut pentru a crea un echilibru cu factorii naturali oferiți de mare.

Prof. dr. Constantin Dumitrache a precizat că este important ca pacienții care au diferite afecțiuni endocrine și nu numai să-și consulte medicul înainte de a merge în concediu.

Prunele

Prunele conțin apă, zaharuri, acizi, substanțe pectice, taninuri, proteine, celuloză, săruri minerale, provitamina A, vitaminele complexului B.

Cura de prune (trei zile pe săptămână) este indicată în ateroscleroză, hipertensiune, reumatism, obezitate. Prunele sunt energetice, diuretice, laxative, dezinfectante, decongestionante, stimulente hepatice și nervoase. Se recomandă în anemie, astenie, surmenaj, gută, constipație, intoxicații alimentare, colică biliară, ciroză hepatică, dischinezie biliară, oligurie, hemoroizi.

Medicul vă răspunde

○ **D. M.**, 36 ani, Arad. Alergenii alimentari pot fi identificați prin păstrarea unei evidențe atente a alimentelor consumate și a simptomelor sau prin regim de probă, care elimină alimentele suspectate. Evitați alergenul dacă este posibil. Aditivii alimentari sunt și ei o sursă de probleme, deci citiți etichetele produselor. Beți zilnic trei-patru căni de ceai proaspăt din trei-frați-pătați.

Eczema (dermatita atopică) este frecventă în familiile predispuse la alergii și poate fi agravată de stres, transpirație, infecție și alergii alimentare. Apare mai ales la nivelul mâinilor, în special dacă sunt ude frecvent.

○ **A. C.**, 22 ani, Arad. Cea mai bună sursă de potasiu o reprezintă fructele, vegetalele ca și sucurile lor. Potasiul este pierdut în curele de slăbire, deficiența proteică severă, răniri, în timpul folosirii diureticelor, în diaree și în transpirația excesivă. Carența de magneziu se manifestă prin pierderea apetitului, greață, apatie, tremor. Cele mai bune surse naturale de magneziu sunt: cerealele integrale, alunele, fasolea, arahidele, frunzele verzi, germenii de grâu și drojdia de bere.

Înotătorul arădean Cătălin Cosma - la cel mai bun rezultat din carieră

„Aștept carnetul de maestru al sportului”

– Cătălin, te afli la puţine zile după un rezultat extrordinar, titlul balcanic de înot, în proba de 200m. fluture. Cum a fost?

– Sincer să fiu, mă așteptam să câștig. A fost greu, dar satisfacția e cu atât mai mare. Am dorit să câștig fiecare probă, dar acum nu s-a putut decât la 200m. fluture. Să știți că în mai toate probele am condus, însă doar una am câștigat-o. Excepție face proba de mixt, unde parcă am obosit.

– Piteștiul, acolo unde te pregătești, ţi-a adus noroc, căci ai reușit cel mai bun rezultat al carierei ...

– Să știți că acest concurs nu trebuia să se țină în România, la Pitești, pentru a câștiga titlul balcanic. Oriunde, chiar și în Cipru, puteam înota la fel. Este, într-adevăr, cel mai tare rezultat al carierei de până acum, deși mai am și o participare la campionatele europene. Chiar dacă fluturele nu este proba mea favorită, dețin recordurile naționale pe distanța de 200 de metri la juniori II, încă de anul trecut, atât în bazin scurt, cât și olimpic, ultimul doborât după 21 de ani.

– Ce adversari ai avut la balcaniada de la Pitești, ce alte rezultate au mai fost?

– Au participat 170 de înotători din 10 țări. Eu am mai luat încă două medalii de argint și tot atâtea de bronz. În clasamentul general, România a ocupat locul 1 la băieți și locul 2 la fete, iar în clasamentul pe națiuni țara noastră a ieșit pe 2, după Grecia, care a făcut o figură foarte frumoasă la fete, terminând în frunte, băieții lor clasându-se după noi. Cred, totuși, că România câștiga primul loc la general, dacă Ioana Cosma participa, însă prezența ei la Montreal, unde participă la Campionatele Mondiale, a ne-a privat de câștigarea locului I pe națiuni.

– Ce va urma, după un an destul de încărcat?

– După un ultim concurs în Slovenia voi intra în vacanță. Plec, împreună cu alți trei colegi de la Pitești, în Croația, la Marea Adriatică, după care vom vizita Veneția, iar întoarcerea o vom face pe la Viena. Apoi, în România am ales să mergem La Izvorul Mureșului, iar ca anul să se încheie excelent, aștept demersurile celor de la CSȘ Gloria Arad, la Federația Română de Natație, pentru a primi carnetul de maestru al sportului, căci condițiile necesare pentru a-l primi le-am îndeplinit.

– Cătălin, îţi mulţumim pentru minutele acordate și ... mult noroc în continuare!

Leo Sfâra

Așa cum ziarul nostru anticipa

Ineul e tot mai aproape de a-și păstra locul în „B”

Ieri, directorul SC Tricotaje Ineu SA și președinte al Consiliului de administrație al CS Tricotaje Ineu, Pavel Flueraș trebuia să se afle la Reșița, pentru o ultimă rundă de negocieri cu reprezentanții clubului Universitatea, care dorea să cumpere un loc în Divizia B. Practic, era vorba despre finalizarea tranzacției dintre cele două părți. Stupoare, însă! Cei de la Reșița nu au dat nici un semn de viață, iar Pavel Flueraș a rămas acasă, iar acum stă și cugetă. **„Nu m-a sunat nimeni de la Reșiţa, dar încă mai aștept să văd dacă doresc locul în Divizia B, așa cum s-au exprimat în urmă cu câteva luni de zile. În mod normal, astăzi, la tragerea la sorţi de la FRF, în urnă se va afla Tricotaje Ineu. În cazul în care nu se încheie tranzacţia cu formaţia cărășeană, atunci voi discuta cu oficialităţile locale din Ineu, pentru a menţine echipa în al doilea eșalon al fotbalului românesc”**- ne-a declarat, aseară, Pavel Flueraș.

De cealaltă parte, reprezentanții Consiliului de administrație al CS Ineu, prin vocea viceprimarului Ioan Leucuța, ne-a spus: **„Am avut o rundă de negocieri cu jucătorii și ei doresc să continue în Divizia B. Acum, că știrea este proaspătă, nu doresc să dau vreun verdict, nu mă hazardez în declaraţii. Sigur, cine nu-și dorește Divizia B, dar să vedem dacă putem ţine echipa. În plus, nu am discutat cu Pavel Flueraș nimic concret, mai ales că el mai așteaptă - încă - semne dinspre Reșiţa. De asta sunt sigur. În câteva zile ne vom pronunţa exact cu privire la viitorul echipei”.**

Așadar, iată că ceea ce părea la un moment dat o iluzie sau un vis, se poate transforma în realitate. Totuși, mai sunt destule prebleme de rezolvat. Flueraș trebuie să anunțe că nu mai are la cine să dea locul, reprezentanții Primăriei în CA de la CS Ineu să dorească o colaborare cu directorul Tricotajelor și invers, iar apoi nu mai rămâne decât anunțul că ineuanii rămân în „B”. O singură problemă (mare) ar exista: lotul actual nu poate face față în al doilea eșalon al fotbalului românesc. Acest fapt ar putea pune o mare piedică în fața dorinței ineuanilor, care intră, începând de astăzi, în ședințe prelungite.

Leo Sfâra

Ionuț Popa are licență PRO

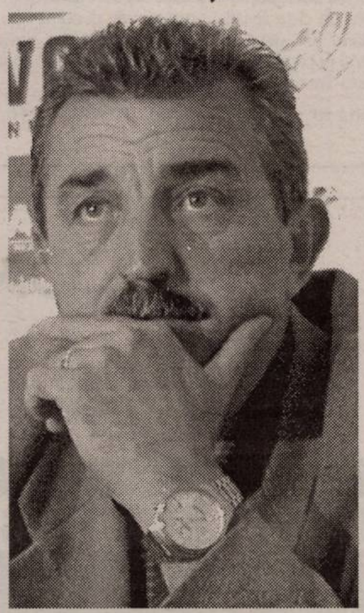

Artizanul ultimei promovări a „Bătrânei Doamne” în elita fotbalului românesc a absolvit, luni, cursul PRO, devenind primul antrenor arădean care are dreptul să stea pe orice bancă din fotbalul european. În prezent, Ionuț Popa pregătește echipa de primă ligă, Politehnica Iași, însă, la o adică, cu studiile pe care le are, ar putea antrena într-o zi chiar și formațiile sale favorite din Peninsulă, Lazio Roma și AC Milan.

Popică este coleg de promoție cu Răzvan Lucescu, Aurel Șunda sau Dorinel Munteanu, obținând diploma din mâna președintelui celebrei școli de antrenori, prof. Mircea Rădulescu. După cum se știe, în această vară, Mister a fost aproape de o revenire la dragostea sa, UTA, însă negocierile cu fostul președinte, Sandu Ion, au rămas doar la stadiul de intenție.

C. Mnerie

Nimeni nu a refuzat UTA

În aceste zile se negociază contractele cu jucătorii nou veniți. Cu unii s-a bătut palma deja, iar alții vor urma să stea la masa negocierilor cu conducătorii de la UTA. Până acum, totul a fost OK, toți cei cu care s-a vorbit oferind un răspuns afirmativ, refuz pentru a juca la UTA neexistând. Poate, de acum încolo să fie ceva problema, negocierile urmând să se reia mâine.

Printre cei care nu au discutat la concret cu conducerea se află antrenorii Mănăilă, Enache și Băban. „Principalul” UTA-ei are și impresar, pe nume Bojin, care va intra la discuții doar pentru clauzele contractuale, salariul urmând să-l negocieze chiar Mănăilă.

O singură problemă ar exista, dacă Ineul continuă în „B”, atunci Nădăban s-ar reîntoarce la foasta lui echipă, cu care se află sub contract. Sas și Porumboiu ar putea rămâne la UTA, deoarece erau la final de contract cu gruparea de pe Crișul Alb. Despre eventuala plecare a lui Mârne, vehiculată de Universitatea Cluj, am primit un răspuns de la Dorel Cura: **„Portarul Mârne este la zi cu banii și sub contract cu noi, așa că nu poate deveni jucător liber. Dacă îl vor pe Someș cei de la Universitatea Cluj, atunci să vină la negocieri”.**

Intuind că l-ar putea scăpa pe Mârne printre degete, pe „un pumn de bani”, UTA i-a dat repede restanțele, mai ales că memoriul era deja la Federație.

Demian - ultimul sosit

Ieri, timp de o oră, reprezentanții UTA-ei au discutat cu Marius Demian despre posibilitatea întoarcerii jucătorului la Arad. În principiu, părțile s-au înțeles, rămâne doar ca să se parafeze contractul între părți, cel mai probabil la începutul săptămânii viitoare. Asta, chiar dacă la UTA există câtiva fundași centrali la nivelul noului venit, care - în mod normal - nu poate avea asigurat din start locul de titular. De astăzi, Demian se integrează în programul echipei, urmând să îndure antrenamentele lui Dan Mănăilă.

Pe de altă parte, UTA mai testează pe Siminis și Nae, doi jucători tineri, care cu greu ar putea să se impună la UTA. Ei sunt din trupa lui Mircea Petescu, iar valoarea lor este una îndoielnică atâta timp cât nu și-au găsit nici un angajament. Acum, au venit, poate, poate îl prostesc pe Mănăilă.

Cura merge la tragerea la sorți

Directorul sportiv al „Bătrânei Doamne”, Dorel Cura va lipsi, astăzi, de la **meciul UTA - CFR Timișoara, care începe la ora 11.00,** nu cu o oră mai devreme, așa cum am fost anunțați anterior chiar de acesta. Cura va fi prezent, astăzi, la tragerea la sorți a programului Diviziei B, la Casa Fotbalului.

Ieri, chiar înainte de plecare, conducătorul de la UTA ne-a declarat că dorește ca echipa arădeană să joace primul meci pe teren propriu, în fața unui adversar accesibil, ideal fiind o nou promovată.

Grupaj realizat de Leo Sfâra

Baschetbalistele, în direcția Eforie Sud

Astăzi pleacă pe litoral, pentru un cantonament de pregătire efectuat în stațiunea Eforie Sud, echipa BC ICIM Arad. Antrenorul Dan Moraru are la dispoziție un număr de șapte jucătoare. Celor șase sportive care s-au prezentat la reluarea antrenamentelor - Moroșan, Perdei, Chirilă, Drăgoescu, Bucică, Șipoș, li se alătură Haas, ultima nereușind să prindă lotul național Under 18, în pragul participării la Campionatul European de la Bihac și Cazin (Bosnia), Divizia valorică B. La această întrecere, în selecționata României, condusă de George Mandache, au fost incluse și patru reprezentante ale grupării arădene: Andra Ionescu, Anita Meszaros, Enikö Tarța și Viorela Rus. Cât privește arădencele din selecționata de senioare a României, Părău, Drăguș și Nagy, acestea au onorat convocarea pentru un turneu amical întreprins de „tricolore”, zilele trecute, în Bulgaria.

A. Hărțău

După „Năstase” vine „Țiriac”

Duminică s-a încheiat a doua ediție de la Arad a turneului internațional feminin de tenis „Ilie Năstase”. Orașul nostru a fost o gazdă bună, lucru subliniat de specialiști, dar și de jucătoare ori antrenori. Important este că se primește experiență și, sperăm, se va crește -din toate punctele de vedere- de la an la an. Față de 2004, inclusiv terenurile (atunci ceva mai moi) au fost superioare, ele putând fi, permanent, îmbunătățite (acum, stratul de zgură a fost, pe alocuri, puțin mai gros).

Reușita turneului a fost garantată și de tenismane, prin jocuri frumoase și lovituri care îți tăiau răsuflarea. Am văzut o învingătoare ambițioasă, în ascensiune, în persoana Mădălinei Gojnea. Pe viitor, aceasta ar putea fi antrenată tocmai de Firicel Tomai, actualul tehnician al lui Victor Hănescu. Dar am văzut și o sportivă rutinată, și anume rusoaica Oksana Karyshkova, cu o știință a jocului notabilă.

Timp de analize și comentarii, cu toate acestea, nu prea există. Bate la ușă, deja, competiția masculină „Ion Țiriac”, tot de 10.000 dolari (Arad, 13-21 august). Și, chiar dacă nume devenite familiare, precum cel al lui Victor Ioniță, nu vor se vor regăsi pe tablou (între timp, mulți dintre fruntașii ediției trecute și-au făcut loc la turnee mai mari), vom avea un nivel suficient de înalt. Plus că și-au anunțat prezența, în precalificări sau calificări, sportivi locali. Totodată, va lua parte, aproape sigur, nimeni altul decât Paar Călin. Fiul unuia dintre cei mai cunoscuți antrenori arădeni, Mircea Paar, stabilit -cu destul timp în urmă- lângă München, în Germania!

Adrian Hărțău

C.S. Contor Zenner Arad rămâne o referință în șah

O serie de turnee disputate peste hotare au sporit prestigiul școlii de șah arădene, reprezentată de Clubul Sportiv Contor Zenner. În Franța, la Mastersul de la Grenoble, MI Ovidiu Foișor a ocupat locurile 2-4 cu 5,5 puncte din 9 posibile. Turneul de Mari Maestre PACA de la Marseille a fost câștigat de Cristina Foișor (7,5 puncte), în vreme ce al 2-lea Open de la Villard de Lans a stabilit următoarele ierarhii arădene: 1. Ovidiu Foișor 8 p., 2. Cristina Foișor 7,5 p.,... 5. Sabina Foișor 6 p.,... 8. Mihaela Foișor 5 p. La al 6-lea Open internațional de la Marseille, mezina Mihaela Foișor, campioană națională la categoria 11 ani, a lăsat o impresie meritorie. Nu în ultimul rând, să menționăm că în Austria, Luther Thomas s-a impus iar Alin Ardeleanu și Eva Moser s-au clasat pe poziții fruntașe. Sabina Foișor a luat parte și la Campionatul Mondial de șah de la Belfort (Franța), ocupând locul 8 la categoria 16 ani (7,5 puncte), o altă întrecere foarte importantă constituind-o „europenele” de șah pe echipe, de la Göteborg, la care gruparea noastră îi are ca trimiși pe soții Foișor.

A.H.

S.C TRANSDARA S.A ARAD

ANGAJEAZA

SEF COLOANA AUTOBUZE	- min.studii(liceu); - experienta in transporturi - avantaj; - dom.in Arad,sau localit.limitrofe,tel.,permis ctg.B; - cunostinte de operare PC;
MECANIC AUTO	- scoala profesionala de specialitate; - experienta in domeniu min.3 ani; - dom.in Ch.Cris sau loc.limitrofe,tel.,permis;
ELECTRICIAN AUTO	- scoala profesionala de specialitate; - experienta in domeniu min.3 ani; - dom.in Ch.Cris sau loc.limitrofe,tel.,permis;
CASIER BILETE	- min.studii(liceu); - domiciliu in Arad,tel.; - cunostinte de operare PC;
SOFERI AUTOBUZ	- vechime min.3 ani ca sofer; - dom.in Arad sau loc.limitrofe,(Iratos),tel.; - permis de conducere ctg.B,C,E,D; - atestat profesional;
PAZNIC	- min.studii medii; - stagiu militar satisfacut,dom.in Arad,tel.; - fara desfaceri disciplinare ale CM;
MECANICI AUTO	- scoala profesionala de specialitate; - cu sau fara experienta in domeniu (absolventi 2005); - dom.in Arad sau loc.limitrofe,tel.;
ELECTRICIENI AUTO	- scoala profesionala de specialitate; - cu sau fara experienta in domeniu (absolventi 2005); - dom.in Arad sau loc.limitrofe,tel.;

(C.A.1158/2005)

SC.TRANSDARA S.A ARAD - EXECUTA

- **Inspectii tehnice periodice(ITP) la toate tipurile de autovehicule.**
- **Montari si verificari tahografe si limitatoare de viteza.**
- **Curse speciale - ocazionale cu autocare si microbuze moderne la preturi care sfideaza orice concurenta.**

RELATII:la sediul societatii din Arad,str.L.Rebreanu,nr.95 sau tel:256.308,256.310

ADMINISTRAȚIA FINANȚELOR PUBLICE SEBIȘ

ANUNȚĂ ORGANIZAREA LICITAȚIEI PENTRU VALORIFICAREA BUNURILOR SECHESTRATE după cum urmează:

În ziua de 16.08.2005, ora 10,00, la sediul Administrației Finanțelor Publice din Sebiș, str. Romană nr. 4, jud. Arad, pentru bunuri aparținând următoarelor societăți:

Licitația II la S.C. Termo-Construct S. A. din Sebiș, str. Republicii nr. 30, jud. Arad, CUI 5799643, dosar de executare nr. 339/2004, următoarele bunuri imobile:

Nr. crt.	Denumirea bunului (descriere sumară)	Preț de pornire *(fără TVA)*
1.	Apartament 3 camere parter, 57,86 mp, bloc Prăjești	34.500 RON
2.	Apartament 3 camere, etaj, 59,43 mp, bloc Prăjești	35.250 RON
3.	Apartament 2 camere parter, 47,74 mp, bloc Prăjești	28.500 RON
4.	Apartament 2 camere, etaj 49,31 mp, bloc Prăjești	29.250 RON

Licitația II la S. C. Fabrica de Marmură Ulmann SRL din Sebiș, str. Morii FN, jud. Arad, CF 7653422, dosar de executare nr. 348/2004, următoarele bunuri mobile:

Nr. crt.	Denumirea bunului (descriere sumară)	Preț de pornire (fără TVA)
1.	Circular D-1300	12.168 RON
2.	Circular D-1200	12.168 RON
3.	Circular D-700	8.112 RON
4.	Circular D-500	6.760 RON
5.	Gater	2.625 RON
6.	Mașină cu fir	24.000 RON
7.	Mașină de bizolat	15.000 RON
8.	Mașină dimensionat 4 lame	15.000 RON
9.	Mașină dimensionat	15.000 RON
10.	Mașină dimensionat	13.500 RON
11.	Mașină șlefuit	20.250 RON
12.	Freză	10.500 RON
13.	Freze 500	11.250 RON
14.	Motostivuitor 5T	2.250 RON
15.	Motostivuitor 3T	1.500 RON
16.	Autoturism TICO: AR04 DGR, an fabricație 1998	4.150 RON

Invităm pe cei care pretind vreun drept asupra acestor bunuri să înștiințeze despre aceasta organul de executgyare, înainte de data stabilită pentru vânzare.

Potrivit art. 154, alin. 3, lit. d) și art. 157 din O. G. nr. 92/2003, republicată, privind Codul de procedură fiscală, cu modificările și completările ulterioare, pentru participarea la licitație toți cei interesați în cumpărarea bunurilor trebuie să prezinte cu cel puțin o zi înainte de data licitației următoarele documente: oferta de cumpărare, dovada plății taxei de participare reprezentând 10% din prețul de pornire al licitației, dovada emisă de creditorii bugetari că nu au obligații restante precum și copie după BI, CI sau CUI, după caz. Plata se va face în contul RO37 TREZ0285005XXX000034, deschis la Trezoreria orașului Sebiș.

Informații la AFP Sebiș, str. Romană nr. 4, jud. Arad, tel. 0257-311.016, între orele 8-16.

Șef administrație - Trifa Ioan

(COM./08.2005)

MINISTERUL FINANTELOR PUBLICE
AGENTIA NATIONALA DE ADMINISTRARE FISCALA
D.G.F.P.J. ARAD / A.F.P. ARAD
B – dul Revolutiei, nr. 77, Localitatea Arad

Dosar de executare 34912/18.06.2004

ANUNT PRIVIND VINZAREA PENTRU BUNURI IMOBILE

Anul 2005 luna august ziua 15

LICITATIA a – I– a

In temeiul art.157,alin.(1) din O.G. 92/2003 privind Codul de procedura fiscala, republicata,cu modificarile si completarile ulterioare, se face cunoscut prin prezenta ca in ziua de 15, luna august, anul 2005 ora 11, in localitatea Arad, str. Marasesti, nr.6, se va vinde prin licitatie publica bunul imobil mentionat mai jos, proprietate a debitoarei S.C. Armopan S.A. cu sediul in localitatea Arad, str. Calea Aurel Vlaicu, nr.274, cod de inregistrare fiscala R 1703831:

-imobil situat in localitatea Arad, str. Marasesti, nr. 6, C.F. 40542, nr. Top 485/a-b/1/IX, format din apartamentul nr. 9, parter, sc. A, in suprafata de 105mp., compus din 1 sala servire, depozit, sas, grup sanitar.

Pretul de pornire a licitatiei este de 180.475 lei (RON). Pretul nu contine T.V.A.

**cota de taxa pe valoarea adaugata pentru vinzarea bunurilor imobile este de 19% / neimpozabil in conformitate cu prevederile art.128, alin.(3), lit.b,din Legea nr.571/2003, privind Codul Fiscal,cu modificarile ulterioare,si pct.4,alin.(3) din normele metodologice de aplicare a Titlului VI din Codul Fiscal, aprobate prin Hotarirea Guvernului nr.44/2004, cu modificarile ulterioare.*

Buni imobil mai sus mentionat este grevat de urmatoarele:

Creditori,	*Sarcini,*
RAIFEISSEN BANK	*Ipoteca in favoarea RAIFEISSEN BANK*
D.G.F.P. ARAD/A.F.P.ARAD	*Ipoteca in favoarea A.F.P. ARAD*

Invitam pe cei care pretind vreun drept asupra bunurilor mai sus mentionate, vor instiinta despre aceasta organul de executare inainte de data stabilita pentru vanzare.

Cei interesati in cumpararea bunurilor sunt invitati sa prezinte, pana in ziua precedenta termenului de vanzare: ofertele de cumparare, dovada depunerii taxei de participare reprezentand 10% din pretul de pornire al licitatiei,imputernicirea persoanei care il reprezinta pe ofertant,pentru persoanele juridice de nationalitate romana-copie dupa certificatul unic de inregistrare eliberat de Oficiul Registrului Comertului,pentru persoanele juridice straine-actul de inmatriculare tradus in limba romana,pentru persoanele fizice romane-copie de pe actul de identitate precum si dovada emisa de creditorii bugetari ca nu au obligatii bugetare restante,urmind sa se prezinte la data stabilita pentru vinzare si la locul fixat in acest scop.

Impotriva prezentului inscris,cel interesat poate introduce contestatie la instanta judecatoreasca competenta,in termen de 15 zile de la comunicare sau luare la cunostinta,in conformitate cu prevederile art.168-169 din Ordonanta Guvernului nr.92/2003,republicata ,cu modificarile si completarile ulterioare.

Potrivit dispozitiilor art.9,alin.(2),lit.d din Ordonanta Guvernului nr.92/2003,republicata,cu modificarile si completarile ulterioare,cind urmeaza sa se ia masuri de executare silita,nu este obligatorie audierea contribuabilului.

Informatii suplimentare se pot obtine zilnic intre orele 8-10 la sediul Administratiei Finantelor Publice a Municipiului Arad, camera 26.

Șef Administrație - Mihaela Găleanu

(COM./08.2005)

CONNEX®

TOT GSM
By Petrocom D&V

La jumătate!

50% reducere la orice abonament și oricâte extraopțiuni* până la sfârșitul anului

Și, gratuit, 20 de minute naționale, lunar, pe viață**

+ bani inapoi pe telefon***

Alege cu cap!

Fiecare conectare e câstigătoare.

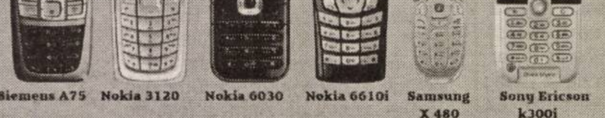

Siemens A75	Nokia 3120	Nokia 6030	Nokia 6610i	Samsung X 480	Sony Ericson k300i
74,9 lei RON	194,9 lei RON	230,9 lei RON	310,9 lei RON	243,9 lei RON	243,9 lei RON

20% reducere pentru fiecare telefon cumpărat*

RATE in magazin doar cu buletinul!

* In limita a 30 lei RON, in funcție de modelul ales.

Arad: Bd. Unirii nr. 1-3, tel. 0726.116.069

Preturile nu contin TVA, telefoane în limita stocului disponibil. Ofertă valabilă în perioada 1 august - 4 septembrie.
* Valabil pentru abonamentele: Connex Standard, Connex Standard +25, Connex Numere Favorite, Connex One Favorite, Connex Plus, Connex Plus Activ, Connex Plus Unic si Connex Plus Intensiv si pentru extraopțiunile Numere Favorite, One Favorite, Tarif Unic, 15 minute nationale, Activ, Convorbiri intensiv, 100% reducere timp de 2 luni, pentru extraopțiunile SMS si MMS.
** Ofertă valabilă pentru persoanele cu domiciliul într-unul dintre judetele: Alba, Arad, Arges, Bacău, Bihor, Bistrița-Năsăud, Botoșani, Caraș-Severin, Covasna, Dolj, Galați, Harghita, Iasi, Maramureș, Mureș, Neamț, Satu Mare, Sălaj, Sibiu, Suceava, Tulcea, Vaslui, Vâlcea
*** 12$ în puncte de loializare.
Oferta este supusă unor clauze disponibile în magazine sau la agenții de vânzări.

(COM./08.2005)

PROGES
pentru amenajări interioare

ANGAJEAZĂ REPREZENTANT ZONAL VANZARI

CERINTE:
- experienta in vanzari
- permis de conducere categoria B

OFERIM:
- salariu atractiv, lucru intr-o echipa tanara si dinamica

CV-urile se trimit pe fax la nr. **0256/270263** sau **crinel.catanas@proges.ro**

(COM./08.2005)

AGENȚII DE PUBLICITATE ALE ZIARULUI *ADEVĂRUL* ÎN JUDEȚUL ARAD

ANUNȚURILE se primesc în regim de urgență și pot să apară în ziarul ADEVĂRUL de a doua zi. TEL. 280.904

SEBIȘ
Radio „21” Sebiș
❐ Parcul Libertății 1 A
❐ Tel/Fax 311.067

LIPOVA
S.C. ELCOTRANS S.R.L.
❐ Str. Bălcescu 16,
❐ Telefon 563.180
Fax 563.091
❐ Program 7,30-15,30

NĂDLAC
„GYURIAN”
❐ agent publicitar
Gyurian Bohuslav
❐ Telefon 0726.677.055
❐ str. Griviței Nr.76
❐ Program non-stop

GURAHONȚ
❐ Agent publicitar
Alexandru Herlău
sunt arondate comunele: Dieci, Almaș, Brazii, Gurahonț, Pleșcuța, Vârfurile, Hălmagiu, Hălmăgel
❐ Telefon 316.070
❐ Str. Gelu Ranoiu nr. 18
❐ Program permanent

VÂRFURILE
(Măgulicea)
❐ Telefon 318.442

CHIȘINEU CRIȘ
Mag. S.C. VOLTA S.R.L.
(lângă Piața Obor)
❐ Agent publicitar
Vasile Balint
❐ Telefon
0723.357.013

SÂNTANA
Bibliotecă
❐ Agent publicitar
Al. Victoria
❐ Telefon 462.018;
0745.200.955
❐ Program
8,00 - 15,00

PÂNCOTA
S.C. ELIDOR
❐ Agent publicitar
Cristina Mihăicuța
❐ Telefon 466.213
❐ Str. T. Vladimirescu nr. 34
❐ Program 8,00 - 15,00

INEU
Primăria orașului Ineu
❐ agent publicitar
Carmen Țole
❐ Telefon 0744.690.446
❐ Program
8,00 - 15,00

VINGA
A.F. „3+1” - Stația CFR Vinga
❐ Agent publicitar
Dupța Petru Francisc
❐ Tel. 0742.009.934

S.C. IATSA S.A. Arad angajează

DIRECTOR TEHNIC

Cerințe:
- studii superioare autovehicule rutiere
- experiență minim 3 ani într-un SERVICE AUTO
- seriozitate
- responsabilitate
- cunoașterea limbii engleze reprezintă un avantaj

SE OFERĂ SALARIU MOTIVANT.
INFORMAȚII SUPLIMENTARE LA TEL. 287.366.

CV-urile se transmit pe fax nr. 278.950, persoanele selectate vor fi contactate în vederea unui interviu. (com. 213/2005)

Societate specializată în contorizarea și măsurarea consumurilor individuale

SELECTEAZA CANDIDAȚI pentru următoarele posturi:

Asistent contabil
- cunostințe întocmire documente contabile primare (facturi fiscale, documente gestiune)
- monitorizarea ratelor și încasărilor
- bune cunoștințe operare MS Office

Reprezentant vânzări
- Experiență în negocieri
- Putere de convingere
- Permis auto (cat. B)

Cerințe: 3 ani experiență, studii superioare prezintă avantaj.

Selecția participanților se va face pe baza CV-urilor transmise la tel/fax 0257/275.546 sau prin e-mail la adresa **arad@ista.ro**.

Vă rugăm menționați opțiunea postului.
Candidații selecționați vor fi anunțați telefonic. (6789292)

ADRIANA S.R.L.
Tansport international de persoane si turism
ARAD, BD. REVOLUȚIEI 24
Tel/fax 0040 257 211.525; Tel: 0040 257 233 727

Angajează mecanici auto

CERINȚE
- disponibilitate la timp prelungit
- experiență în motoare de autocar

SE OFERĂ: • SALARIU MOTIVANT

(com./08.2005)

ÎNCHIRIEM - VINDEM

BIROURI, DEPOZITE, SPAȚII FRIG -PRODUCȚIE/ DEPOZITARE

Spațiile se pot modula la dimensiunile solicitate

UTILITĂȚI: APĂ, GAZ, CURENT, CANALIZARE, INTERNET, TELEFON, LINIE CF.

La cumpărare se asigură suport pentru obținere de finanțare, sau acceptăm plata în rate.

Contact: d-l VINCZE LADISLAU tel.: 0722-253.173

(c.790/2005)

Clubul Presei ORGANIZEAZĂ

NUNȚI BOTEZURI PETRECERI DE MAJORAT BANCHETE

Rezervări şi informații la telefoanele
280.989 sau 0746.199.205

TIPOGRAFIA Mediagraf

EXECUTĂ PROMPT la prețuri avantajoase

ÎNTREAGA GAMĂ DE TIPĂRITURI LA CEREREA CLIENTULUI.

INFORMAȚII, str. Feleacului f.n. telefon 250.902

Sabina & CO S.A.
FONDAT 1918

CONVOCATOR

ADUNAREA GENERALĂ EXTRAORDINARĂ A ACȚIONARILOR Societății Comerciale „SABINA & CO S.A.”, se convoacă pentru data de 17.08.2005, ora 12,00, la sediul social al societății din Arad, str. Peneș Curcanul nr. 7, iar în cazul neîndeplinirii cvorumului necesar conform legii, următoarea convocare a Adunării generale extraordinare va avea loc în data de 18.08.2005, ora 9,00, la sediul societății, cu următoarea

ORDINE DE ZI
1. **Probleme organizatorice privind continuarea activității și vânzării de active a societății**
2. **Diverse**

Administrator unic, Lăcătiș Ioan Aurel (6789291)

GimaRom ® INVEST SRL

CENTRU DE

PARBRIZE

DISTRIBUTIE SI MONTAJ

Parbrize * Lunete *Geamuri Laterale *Porbagaje * Oglinzi

Toate tipurile de autovehicule

Tel.: 0257 / 251 400

Arad, C.A. Vlaicu 28-32 E-mail:parbrizear@gimarom.ro

APEL GRATUIT 08008 99999

(C.A.1127/2005)

DistriGaz Nord Târgu Mureș

S.A. Tg. Mureș - Sucursala ARAD
Telefon dispecerat 218.928, 256.928

ANUNȚĂ OPRIREA FURNIZĂRII GAZELOR NATURALE

ÎN DATA DE 4 AUGUST 2005, între orele 10-13, în vederea executării unor lucrări de extindere a rețelelor, pe străzile:
Bd. G-ral Vasile Milea, Nicolae Grigorescu, Blajului, Bd. Revoluției, între numerele 49-71, Andreescu, Văliug, Călugăreni.

În vederea evitării accidentelor, rugăm consumatorii din aceste zone să închidă toate punctele de ardere între orele 10-13 și să verifice cu atenție punerea în funcțiune, potrivit instrucțiunilor PM-PSI.

SUCURSALA ARAD ASIGURĂ ECHIPĂ DE INTERVENȚIE prin dispeceratul permanent, la tel.: 218.928 și 256.928.

(com. 4638/2005) Director Sucursală, Ovidiu Nilă

S.C. Romfilms SRL ARAD

Producătorul foliei termo-contractabile

Angajează operator mase plastice

REPONSABILITĂȚI
- atitudine pozitivă privind asimilarea și deprinderea cunoștințelor și procedurilor
- operarea pe mașini de produs folie
- manipularea produselor finite și a materialelor

CERINȚE:
- studii medii
- cunoștințe operare calculator
- seriozitate, dinamism

Avantaje: limba engleză, experiență în domeniul electromecanic

SE OFERĂ SALARIU ATRACTIV. INTERVIURILE VOR AVEA LOC ÎN LUNA AUGUST 2005.

CV-urile se pot depune la sediul firmei din str. Nicolaus Lenau nr. 17, Arad, **tel 0257/ 278.400, fax 0257/ 288.510,** e-mail: sales@romfilms.com, până la data de **8.08.2005.**

Persoanele selectate pentru interviu vor fi anunțate telefonic.

(c. 275/2005)

PIASTRELLE
Pasiune pentru detaliu

Prezentați acest cupon în oricare din magazinele PIASTRELLE și aveți

5% DISCOUNT

Arad: Calea Timișoarei nr.50/ 0257 287 630; Calea Radnei nr. 198-200/ 0257 369 133; **Timișoara**: Str. Simion Bărnuțiu bl.11/ 0256 287 556 Str. Iuliu Maniu nr.47/ 0256 245 839; **Lugoj**: Str.Timișorii nr. 90/ 0256 355 407

(c.1119/2005)

ANIVERSĂRI

La ceas aniversar,
LA MULȚI ANI
pentru

ȚÎȘCĂ RADU NICOLAIE,
copilărie fericită și tot binele din lume. Părinții CRISTINA și MĂDĂLIN. (24914)

Ești bucuria bătrâneților noaștre, dragul nostru
ȚÎȘCĂ RADU NICOLAIE.
Îți urăm
LA MULȚI ANI,
să ne crești sănător și voios. Bunicii, mama LENI și BIBI. (24914)

VÂNZĂRI APARTAMENTE O CAMERA

Vând garsonieră super amenajată Micălaca-Mioriței 4/4, 15.500 EU. Telefon 0741.968.780. (24907)

Vând garsonieră, Micălaca, 16.000 Euro. Telefon 0727.982.469; 0257/282811. (25377)

Vând garsoniere, zona UTA, amenajate la cheie, mobilate și utilate, la doar 12.000 Euro. Telefon 0744.841.105. (25399)

Vând apartament una cameră, str. Avrig. Telefon 338544; 0723.308.286. (24767)

Vând garsonieră, confort I, zona Miorița, etaj intermediar, preț 18.500 Euro, negociabil. Telefon 259090; 0722.349.092. (25454)

Vând apartament 1 cameră toate îmbunătățirile (lux), 16.800, Podgoria. Telefon 0745.420.548. (24587)

Vând apartament 1 cameră, Voinicilor, parter, scurgere separată, geam la stradă, 25.000 Euro. Telefon 0744.849.390. (25505)

Vând garsonieră, confort III, Fortuna. Telefon 0747.825.758. (25543)

Vând garsonieră, confort I, str. Săvârșin nr. 6, bloc 173, etaj 4, preț 18.000 Euro, negociabil. Telefon 275263. (25557)

Vând urgent apartament 1 cameră, decomandat, 50 mp, Micălaca, amenajat modern ne(mobilat), negociabil. Telefon 279229, 0744.386.741. (25563)

Vând garsonieră confort III. Relații telefon 0741.403.716. (26629)

Vând apartament 1 cameră, Micălaca etaj I. Telefon 0257-265194, 0724.570.693. (26650)

Vând garsonieră str. Bușteni, bloc A, etaj 3. Telefon 0257-212099, 0741.967.815. (26657)

Vând apartament 1 cameră parter, Piața Catedralei, ultramodern (termopan, ușă blindată, faianță, gresie, mobilă modernă), preț 30.000 EU negociabil. Telefon 0722.381.750. (26693)

Vând apartament 1 cameră Vlaicu, amenajat, 1/4, 36 mp, 21.500 EU negociabil. Telefon 256353, 0745.370.916. (26706)

Vând garsoniere zona UTA, complet renovate, utilate, mobilate, la cheie, 11.500 EU. Telefon 0740.034.708; 0746.010.218. (26714)

VÂNZĂRI APARTAMENTE DOUĂ CAMERE

Vând apartament 2 camere, central, 70 mp, 27.000 Euro. Telefon 0744.626.814. (25511)

Vând apartament 2 camere, decomandate, B-uri, Vlaicu, 30.000 Euro. Telefon 0257/282811; 0727.982.469. (25377)

Vând (schimb) apartament 2 camere, etaj intermediar în Vlaicu, la I-uri, decomandat, parchet, preț 32.500 Euro, negociabil, cu apartament 1 cameră Vlaicu plus diferență. Telefon 259090; 0722.349.092. (25454)

Vând apartament 2 camere, UTA, decomandat, 50 mp + boxă, etaj 2, 25.000 Euro. Telefon 0745.135.555; 0740.933.667. (25488)

Vând apartament 2 camere, Haiducilor, etaj 2, 58 mp, 28.800 Euro. Telefon 0743.798.287. (25505)

Vând apartament 2 camere, Eminescu, parter, 33.000 Euro. Telefon 0724.147.858. (25505)

Vând apartament 2 camere decomandat, Micălaca, bloc 733, etaj I. Telefon 261244 după ora 17. (24897)

Vând apartament 2 camere în Arad str. T. Vladimirescu, etaj IV. Telefon 234407, 0357-405042, 0746.260.358. (24789)

Vând apartament 2 camere, semidecomandat, semimobilat, termopan, lavabil, ușă metal, contorizare apă și căldură, proaspăt zugrăvit, etaj 6/8, Micălaca, bloc 102. Telefon 0723.388.537. (24392)

Vând 2 camere confort I Vlaicu, Poetului, etaj 2, zonă deosebită, mobilat și utilat, 32.000 EU. Telefon 213192; 0722.257.409; 0741.253.364. (25431)

Vând apartament 2 camere în Calea Romanilor, preț negociabil. Telefon 0722.315.202. (25539)

Vând apartament 3 camere, zona 300, decomandat, amenajat, 46.000 Euro. Telefon 0727.982.469. (25377)

Vând apartament 3 camere, Micălaca 700, et. IV, bucătărie mare, renovat, contorizat, acces interfon, preț negociabil la vedere. Telefon 0744.617.998. (25455)

Vând urgent apartament 3 camere, et. III, Vlaicu. Telefon 289030, seara. (25449)

Vând apartament 3 camere, Vlaicu, etaj 2/10. Telefon 0357/405599; 0723.226.154. (25486)

Vând apartament 3 camere, Vlaicu, str. Hațeg, bloc 16, 28.000 Euro, negociabil. Telefon 0741.101.799; 0357/419289. (25502)

Vând apartament 3 camere, str. Horia (colț cu Episcopiei), la casă, etaj 1/3, proprietate, 44.500 Euro. Telefon 228411. (25505)

Vând apartament 3 camere, decomandate, zona 300 Micălaca. Telefon 263964; 0743.980.785. (25526)

Vând apartament 3 camere zona III BILLA, bloc 336, ap. 18, etaj IV, parțial amenajat, preț 35.500 EU negociabil. Telefon 0740.669.788, 0742.656.994. (24782)

Vând apartament 3 camere Alfa, etaj 3, ocupabil imediat, 38.500 EU. Telefon 0744.855.765; 0257-257890. (25589)

Vând apartament la casă 3 camere în Pârneava, 2 în curte, sau schimb cu apartament la bloc, confort I, 3 camere. Telefon 282160, 0724.250.525. (26635)

Important

La solicitarea celor interesați publicăm şi fotografiile (alb-negru) aferente anunțurilor de vânzări case, maşini sau apartamente.

Vând apartament 2 camere etaj I, zona Vlaicu, bloc X40, sc. A, ap. 8, preț negociabil, 23.000 EU. Telefon 0745.501.216. (25591)

Vând apartament 2 camere decomandate, gresie, faianță, parchet, etajul 2, preț 39.000 EU. Telefon 0745.312.759. (26652)

Vând apartament 2 camere decomandat, parter, str. T. Vladimirescu, 41.000 EU. Telefon 0257-212099, 0741.967.815. (26657)

Vând apartament 2 camere în Ineu, lângă stația PETROM, ultramodern, cu toate utilitățile. Telefon 0741.030.633. (26678)

Vând apartament 2 camere central, etaj 4, 34.000 EU. Telefon 252860, 0724.442.686. (26686)

Vând apartament 2 camere pus la punct (bucătărie mare), Lebăda, bloc Y6, etaj 2/4, 32.700 EU. Telefon 0745.261.530. (26694)

Vând apartament 2 camere Vlaicu, decomandat, 80 mp, vedere spre stradă. Telefon 0745.370.916. (26706)

VÂNZĂRI APARTAMENTE TREI CAMERE

Vând apartament 3 camere, decomandat, Micălaca, 34.500 Euro. Telefon 0727.982.469; 0257/282811. (25377)

Vând apartament 3 camere, etaj intermediar, bloc Libelula. Telefon 0744.778.447. (26734)

Vând apartament 3 camere decomandat, semiîmbunătățit, preț negociabil, Alfa, bloc 43, sc. B, ap. 1. Telefon 257447 sau 0727.809.695. (25598)

Vând apartament 3 camere + garaj, etaj II, termotecă, Alfa. Telefon 257981 sau 0740.306.152. (25613)

Vând urgent apartament 3 camere zona Vlaicu, str. Fluturilor, bloc 12, sc. D, etaj 3. Telefon 289030, 0724.983.915. (26672)

Vând apartament 3 camere Micălaca, zona 100 (Flora), etaj 4/4, contorizat, interfon, gresie, faianță, balcon, 2 grupuri sanitare, eventual 1, 2 garaje, preț negociabil la vedere. Telefon 0720.108.676. (26679)

VÂNZĂRI APARTAMENTE PATRU CAMERE

Vând apartament 4 camere, geamuri și balcon termopan, finisaj deosebit, mobilat parțial, aer condiționat, în zona Polivalentă, bloc 43, ap. 43, etaj 10, preț 57.120 Euro. Telefon 0741.150.010. (24798)

Vând apartament 4 camere, decomandat, cu garaj, 39.000 Euro. Telefon 0727.982.469. (25377)

Vând apartament 4 camere, zona I-uri, Vlaicu, 130 mp, 48.000 Euro. Telefon 0727.982.469. (25377)

Vând apartament patru camere, Lipova, 23.000 Euro. Telefon 561310; 562053. (Ag. Lipova, 273)

VÂNZĂRI CASE

Vând casă Trei Insule cu etaj, construcție nouă, (BCA), toate dotările, 16.000 EU negociabil. Telefon 0744.154.137. (26631)

Vând urgent casă, Mândruloc, 4 camere, baie, holuri, bucătărie, gaz, apă, canalizare proprie. Telefon 0744.327.773. (26758)

Vând imobil (fost Abator) + 500 mp grădină, str. Tulnic nr. 2/A, Sânicolau Mic. Telefon 0744.646.967. (24798)

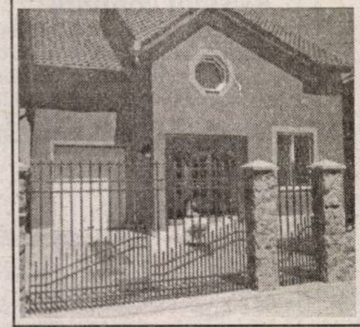

Vând vilă construcție nouă D+P+E suprafața construită 420 mp, living 70 mp, bucătărie, 4 dormitoare mari, 2 băi mari, (3 spații demisol) garaj, termopane, marmură, parchet, gresie, faianță, tip occidental, curte cu pavele, grădină cu gazon și pomi, Vlaicu, str. Turdei, nr. 1, 220.000 Euro. Telefon 0724.090.194; 0741.234.774. (25006)

Vând casă mare, de cărămidă, 5 camere, 2 bucătării, în Arad, cu 1.400 mp grădină. Telefon 0742.575.252. (24929)

Vând casă central, deosebită, cu dotări. Telefon 256279, 0727.767.510, 0743.108.066. (24923)

Vând casă 3 camere, dependințe, grădină, 4000 mp, cu 3400 Euro, în Sintea Mică. Telefon 0788.706.041; 264900. (25259)

Vând vile la cheie în zona pădurice D+P+E+ mansardă, teren 560 mp cu 120.000 Euro și în zonă ultracentrală D+P+E, teren 380 mp, cu 140.000 Euro. Aștept agenții. Telefon 0722.974.460; 0741.043.386. (25259)

Vând cameră, 39 mp, la curte, cu Legea112, bun pentru privatizare. Informații telefon 0740.362.492 sau Calea Timișorii, nr. 49. (25457)

Vând casă, Micălaca, 450 mp, 3 camere, baie, bucătărie, curte betonată, acces auto, aer condiționat, încălzire centrală gaz, ocupabilă imediat. Telefon 0744.784.072. (25455)

Vând casă mare 6 camere, 2 bucătării, 2 garaje, apă, gaz, prister, amenajată, suprafață 900 mp, Legea 112 (2006), preț 70.000 Euro, negociabil. Telefon 259090; 0722.349.092. (25454)

Vând casă cu grădină în Șofronea, s.t. 1.000 mp, utilități, preț 45.000 Euro.Telefon 259090; 0722.349.092. (25454)

Vând casă 3 camere + dependințe, Giordano Bruno, nr. 38, preț 22.500 EU. Telefon 0745.420.548. (24587)

Vând casă 4 camere, Poetului, 40.500 Euro, negociabil. Telefon 0745.135.555. (25488)

Vând casă 5 camere, în Aradul Nou, 650 mp, FS 16, 85.500 Euro, negociabil. Telefon 0745.135.555. (25488)

Vând casă 5 camere, Pârneava, 300 mp, singur în curte, intrare auto, 61.000 Euro. Telefon 228411. (25505)

Vând casă central, 3 camere, singur în curte, 54.000 Euro. Telefon 228411. (25505)

Vând clădire cu teren aferent, 1.300 mp, în localitatea Lipova. Telefon 281266; 0722.281.516. (25518)

Vând casă, str. Coloniștilor, 4 camere, parțial mansardată, suprafață 1.440 mp. Telefon 256128; 0745.239.523. (25523)

Vând casă, toate utilitățile, Pecica, str. 328, nr. 19, 21.000 Euro, negociabil. Telefon 468677; 0744.311.263. (25551)

Ocazie unică! Vând urgent casă, 170 mp, central, fără Legea 112, necesită renovare, preț 32.500 Euro, negociabil. Telefon 0721.696.548. (25532)

Vând casă, Zădăreni și căsuță pe Ștrand. Telefon 0745.600.595. (25559)

Vând casă, ultracentral, 135 mp, posibil mansardă, bun firmă, 55.000 Euro. Telefon 0740.886.894; 0721.448.636. (25534)

Vând casă 3 camere, bucătărie, baie, mansardă,. grădină, curte comună 1 vecin, Radna, str. Pompierilor nr. 12, stare foarte bună, preț 15.000 Euro. Telefon 0742.070.683; 0721.583.110. (24019)

Vând imobil lângă Primăria Vladimirescu, cu magazin utilat, 160 mp. Telefon 0742.352.280. (24808)

Vând casă Păuliș, teren aferent 2.750 mp, poziție interesantă. Telefon 0722.380.321. (24885)

EMIGRARE CANADA
Québec
Tel: 214 678
(c.1011/2005)

Vând casă mare 4 camere, două bucătării, spais, grădină mare, total 1200 mp, str. Gheorghe Doja, nr. 198. (26708)

Vând casă 7 camere, bucătărie, grădină, hol 17 mp, baie, bine amenajată, 2 garaje, curte foarte mare, 65.000 EU negociabil, urgent. Telefon 280917. (26714)

Vând casă, comuna Sintea Mare, suprafață totală 3.000 mp. Informații telefon 233206. (Ag. criș, 341)

Vând casă Chișineu Criș, str. Mihai Eminescu 49. Telefon 0740.635.563; 0722.260.956. (Ag. Criș, 346)

VÂNZĂRI SPAȚII

Vând (închiriez) GHERETĂ termopan, Jackon. Telefon 0722.645.393, 0747.928.885. (25241)

Vând SPAȚIU CENTRAL amenajat. Telefon 0722.457.098. (25596)

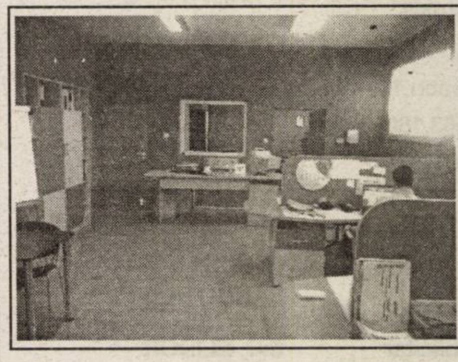

Vând 220 mp BIROURI AMENAJATE în 2005, cu termotecă, termopan, parchet, gresie, toate utilitățile, în Arad, pe Calea 6 Vânători. Informații la telefon 0722.249.470. (24353)

Vând vilă Grădiște, arhitectură deosebită, jacuzzi, alarmă, ultramodernă, 560 mp teren, termopan, etc. Telefon 213192, 0722.257.409. (25341)

Vând casă pentru demolat, în localitatea Cicir, preț negociabil 20.000 EU. Informații telefon 0726.232.102, 0722.739.886. (25564)

VÂNZĂRI TERENURI

Vând teren intravilan 1000 mp, localitatea Șofronea, toate utilitățile. Telefon 212422 sau 0722.469.541.

Vând loc de casă în Pâncota, suprafața 2800 mp. Telefon 0723.384.505. (24994)

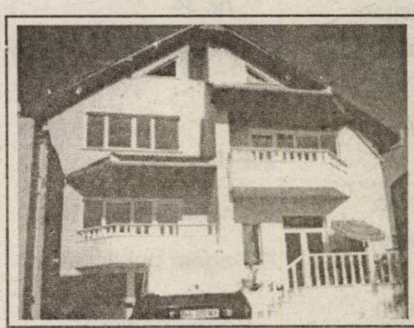

Vând vilă, zona Intim, 350 mp suprafață construită, 236.500 Euro, negociabil. Telefon 0740.171.366. (24448)

Vând casă 4 camere, grădină, toate utilitățile, 73.000 EU negociabil, str. Prunului, nr. 97. Telefon 276519. (25580)

Vând vilă nouă D+P+M, str. I.P.Pincio, Aradul Nou, preț 120.000 EU negociabil. Telefon 0722.640.641. (26653)

Vând casă Tunu, 2 camere, bucătărie solidă, cămară, baie, anexe. Telefon 0745.216.931. (26655)

Vând casă în Vlaicu, str. Școalei, ideal privatizare, 50.000 EU. Telefon 0257-212099, 0741.967.815. (26657)

Vând apartament la casă, 1 bucătărie, hol, baie, pivniță betonat, posibilitate mansardare, cu teren 345 mp, front stradal 18 m, 40.000 EU negociabil. Telefon 0743.064.048. (26685)

Vând 720 mp teren în Sântana, cu apă, curent trifazic, plan construție, gaz stradal, 6.000 EU negociabil. Telefon 0744.154.137. (26631)

Vând teren intravilan, Vladimirescu, 5.000 mp, 71 ml front stradal. Telefon 0727.982.469. (25317)

Vând 12 ha teren arabil, Cruceni, 1.200 Euro/ha. Telefon 0727.982.469. (25317)

Vând teren arabil, 10 ha, Secusigiu, aproape șosea, 900 Euro/ha. Telefon 0727.982.469. (25425)

Vând teren, zona Sere-Grădiște. Telefon 0744.700.401. (24869)

Vând 1500 mp teren în Stațiunea Moneasa. Telefon 0722.247.941. (24046)

(Continuare în pag. 17) ◄

Program ADEVĂRUL
Cotidian independent Arad
MICA PUBLICITATE tel. 210.775 luni-vineri 8⁰⁰- 19⁰⁰ *sâmbătă închis* duminică 9⁰⁰- 12⁰⁰
ANUNȚURILE DE DECES SE PUBLICĂ GRATUIT.
MARE PUBLICITATE tel/fax 280.904 luni-vineri 8⁰⁰- 19⁰⁰ *sâmbătă închis* duminică 9⁰⁰- 12⁰⁰

(Urmare din pag. 16)

Vând teren intravilan în Șofronea suprafață 1.000 mp, fs.30 ml. utilități, preț 25 Euro/mp. Telefon 259090; 0722.349.092. (25454)

Vând 2 parcele teren intravilan Șofronea suprafață 2500 mp,/parcelă, preț 10 Euro/mp, utilități și 3 ha extravilan, preț 5 Euro/mp. Telefon 259090; 0722.349.092. (25454)

Ocazie! Persoană fizică vinde teren 2.5 ha, în localitatea Pesac, cu recolta anului 2005, preț avantajos. Telefon 0722.237.821. (25483)

Vând teren 300 mp, Piața M. Viteazul, 90.000 Euro, posibil construcție mare. Telefon 0740.886.894; 0721.448.636. (25534)

Vând loc de casă Grădiște, str. Trenului, 640 mp. Telefon 218398. (24804)

Vând teren la șoseaua Arad-Nădlac, 10 ha compact, fs dublu, asfaltat, pe colț, curent, gaz pe teren, 3.8 EU/mp. Telefon 253364, 0722.257.409. (25431)

Vând pământ în spate la Uzina de Apă. Telefon 0741.093.804. (26625)

Vând, la preț avantajos, 1,92 ha teren agricol. Telefon 0744.247.048 sau 0745.272.457. (25579)

Vând teren intravilan în Zimandul Nou, 10.000 mp, 5.8 EU/mp negociabil. Telefon 0257-212099, 0741.967.815. (26657)

Vând teren intravilan vis-a-vis de Hipodrom, 21.400 mp, fs 68 ml și 10.000 mp, fs 53 ml. Telefon 0257-212099, 0741.967.815. (26657)

Vând 3 intravilane de 3300 mp fiecare și 7 ha teren agricol din care 4 ha în spatele grădinilor în subsol prin formare apă termală, la 12 km Arad. Telefon 287718. (26660)

Vând pământ în zona industrială Nădab, 2400 mp, front stradal 103 mp. Telefon 352687, 0746.174.677. (26695)

Vând teren în Chișineu Criș, lângă DN79, în suprafață de 2.00 ha (20.000 mp), acces utilități, cu 600 bucăți meri pe rod, preț 4 Euro/mp. Informații telefon 0744.793.956. (Ag. criș, 344)

VÂNZĂRI AUTO

Vând VW Polo TDI, an 2001, preț negociabil. Telefon 0722.315.202. (25539)

Vând Dacia papuc 1304, motor VW 1,6 DTi, carosat cu Al. Telefon 0745.556.624. (24515)

Vând Opel Corsa, an 2001, benzină, 5.700 Euro, negociabil. Telefon 0722.315.202. (25539)

Vând Dacia 1310 an 1998, numere noi, asigurare, VT, stare foarte bunî, 1750 EU. Telefon 0723.045.296. (26653)

Vând motor Mazda 626, compresor Diesel + cutie, 1992, 550 Euro. Telefon 0722.353.495. (24966)

Vând Opel Ascona, stare perfectă funcționare, 1.000 EU negociabil. Telefon 240058, seara. (25249)

Vând VW Passat Combi Diesel 5% consum, impecabil, numere noi, asigurare, 2650 EU. Telefon 0723.045.296. (26653)

Vând VW Golf IV, an 2001, benzină, 1600 cmc, climă, electric, ESP, 9650 Euro și VW Polo, an 2001, benzină, 1000 cmc, consum 4 lt.%, 4 airbag, 7.150 Euro. Telefon 0721.625.517. (24883)

Vând autoutilitară RABA 8,5 tone, an 1989. Informații 312909. (25388)

Vând Ford Mondeo Diesel, an 2001, consum 5.9%, toate dotările, preț avantajos. Telefon 0744.635.418. (24827)

Vând combină Class Columbus, în stare de funcționare. Telefon 281266; 0722.281.516. (25518)

Vând Vectra 1.6, fabricație 1992, 3.750 Euro, negociabil. Telefon 256721; 0742.161.577. (25537)

Vând Dacia 1310, 1985, motor nou + cadou combină muzicală Philips, 800 Euro. Telefon 0727.953.927. (25542)

Vând 2 autoutilitare DACIA, an fabricație 2001-2002, injecție, suprastructură, preț la vedere. Telefon 0744.875.054; 0742.218.693. (25552)

Vând (schimb) Dacia 1310 Breck, anul 1990, cu Dacia papuc. Telefon 261991. (25331)

Vând 4 jenți noi aluminiu „Allesion Promotion Sport" 7Jx15, 5 prezoane pentru Audi, Golf, Skoda Octavia, Fabia, Seat, Toyota, Passat, Polo, Rover, 125 Euro bucata. Telefon 0745.542.041. (25264)

Vând cilindru Jawa CZ 175 lanț distribuție manetă accelerație, neuzate. Telefon 0745.542.041. (25264)

Vând escavator Atlas 1302, în stare foarte bună; buldo escavator JKB; plug cu trei capuri și mașină de scos sfecla cu 2 rânduri. Telefon 278284; 0724.403.334. (24331)

Vând Mercedes C200, an 2002, CDI, consum 5,5%, cmc 2.100, full option, genți aluminiu, impecabil, preț 19.500 Eu. Telefon 0742.070.683, 0721.583.110. (24551)

Vând Dacia Break 1410 TLX, gri metalizat, stare foarte bună, verificare reovienetă, an 1991, preț 1200 Euro. Telefon 0742.902.683. (25437)

Ocazia săptămânii! Vând Renault Clio „Simbol" din 2005, numere roșii, garanție 3 ani, preț discutabil. Telefon 0722.237.821. (25484)

Vând Audi A4 fabricație 2002, toate extrasele, stare excepțională, gri spre albastru metalizat. Telefon 0744.797.824. (25612)

Vând ARO 243 D cu remorcă mare și Dacia avariată. Telefon 0740.839.583. (25570)

Vând VW Passat limuzină 1,9 TDI 2000, gri metalizat, climatronic, ABS, ESP, 116 CP, geamuri, oglinzi electrice. Telefon 0744.206.556, 0745.633.972. (25577)

Vând 2 bucăți camionetă ARO 320 D motor Brașov, preț negociabil. Cumpăr troliu forestier pentru tractor U 650. Telefon 318478, 0740.929.500. (26624)

Vând Mercedes Cobra 200, 1500 EU negociabil. Telefon 273350. (UTA, 1035)

Vând Autoutilitară IVECO an 1990, greutate utilă 2,9 tone. Informații telefon 0740.830.188. (25610)

Vând Dacia Break an fabricație 2000. Telefon 0744.561.198. (25602)

Vând VW Passat limuzină 2002, argintiu, 130 cai. Telefon 0744.555.660. (25586)

Vând tractor străin de 28 CP. Telefon 0744.648.822. (25576)

Vând autoturism Dacia Super Nova, an fabricație 2000, stare foarte bună, preț 3.500 EU. Telefon 0724.060.665, 211886. (26644)

Vând Peugeot 406, Diesel, 2002, full option, 50.000 km. Telefon 0723.578.130. (26750)

Vând Volskwagen Passat an fabricație 1986. Telefon 0727.762.376. (26651)

Vând Peugeot 206 SW 2004, leasing, preț 6500 EU. Telefon 0721.424.959. (26661)

Vând Dacia 1990 și 1982. Telefon 0723.349.637; 0257-257353. (26687)

Vând Dacia 1310 caroserie avariată, posibilități recarosare sau piese, motor, cutie, etc, 300 EU negociabil. Telefon 0257-468722. (26697)

Vând Dacia Papuc Diesel, an 2004. Telefon 259942; 0722.380.551. (26698)

Vând combină Fahr masa de 5 m, heder, porumb 6 rânduri și echipament floarea soarelui, 12.000 EU; Dacia 1300 an fabricație 1985, 500 EU și ARO carosat, 2.500 EU. Telefon 0741.180.346. (26699)

Vând AUDI A4 1,9 Combi 1,9 Diesel 2001, albastru, recent înmatriculat, 11.700 EU. Telefon 0724.523.949. (26713)

Vând Dacia 1310, stare foarte bună, funcționare, 620 EU negociabil, an 1988. Telefon 0741.008.983. (26715)

Vând Dacia, fabricație 1998, unic proprietar, culoare originală, neatinsă, preț 2.300 Euro, negociabil. Telefon 0741.454.716. (26720)

Vând Peugeot 206 1,4i, 5,5 l/%, unic proprietar, 4+1 uși, gri metal, climă, anvelope noi, stare perfectă, preț 7.600 Euro, negociabil. Telefon 280808; 0723.218.996. (26746)

Vând Rabă 8,5 tone, basculantă, acte la zi, în stare bună. Telefon 466327; 0744.787.382. (Ag. Pâncota, 216)

Vând buldozer șenilar cu lamă, românesc S650, tractor 33 CP cu încărcător cu cupă românesc și un Fiat de 45 CP. Telefon 0744.552.140. (26719)

Vând Opel Corsa, an 2001, climă, 4 uși, benzină, 1000 cmc, consum 5%; Opel Astra Kombi, an 2001, 2000 DTI, înmatriculate. Telefon 0744.552.140. (26719)

VÂNZĂRI ELECTRO

Vindem CASE MARCAT, CÂNTARE, I. L. CARAGIALE nr. 22. Telefon 272727; 282829; 0745.520.497. (26743)

Vând CASE MARCAT FISCALE, CÂNTARE ELECTRONICE, str. STÂNJENEL 6. Telefon 279702; 0745.395.107; 0722.707.432; 0788.737.342. (25440)

Vindem CASE MARCAT FISCALE, CONSUMABILE, CÂNTARE ELECTRONICE, str. VICENȚIU BABEȘ nr. 22A. Telefon 211211, 0742.352.277; 0788.352.277. (26649)

Vând TELEVIZOARE COLOR, diagonala 54-72 cm, telecomandă, videɔ. Telefon 338090. (26688)

Numai noi vindem în rate FĂRĂ DOBÂNDĂ: TV, MAȘINI SPĂLAT, ARAGAZE, COMBINE FRIGORIFICE, LĂZI, CONGELATOARE, FRIGIDERE. Reducere la plata cash. Telefon 259339, 563027, 0744.706.321. (24997)

Vând ladă frigorifică 4-5 sertare, stare perfectă. Telefon 0745.787.388. (25436)

Vând MAȘINĂ AUTOMATĂ SPĂLAT, CONGELATOR, COMBINĂ FRIGORIFICĂ, ieftin, garanție. Telefon 275277. (25485)

Vând cântar electronic 15 kg, 7.500.000 lei. Telefon 280628 seara; 0745.976.288. (26623)

Vând congelator Arctic, 5 sertare, aproape nou, ieftin. Telefon 0742.606.318. (26717)

VÂNZĂRI DIVERSE

Vând BOLȚARI TERMOIZOLANȚI beton și zgură cărămidă, omologați, diferite dimensiuni și STÂLPI ORNAMENTALI 0,80 cm, la cele mai mici prețuri. Telefon 283683, 0722.621.600, 0722.870.752. (18907)

Vând COLȚARE, CANAPELE, FOTOLII, noi. Telefon 286069. (25482)

Vând 40 mc BCU preț 2.000.000 lei/mc. Informații telefon 0722.991.169. (24305)

Vând LEMNE FOC, NISIP, BALAST, SORT, la domiciliul clientului. Telefon 214415, 0745.003.019. (2449, 484)

Vând NISIP, BALAST, SORT, la domiciliul clientului. Telefon 0745.003.018. (2449, 484)

Vând NISIP, BALAST, LEMNE FOC la domiciliu. Telefon 0740.120.697. (24608)

Vând OȚEL BETON OB și PC (striat), 17.000 lei/ kg, str. Independenței nr. 7 (Bujac). Telefon 273785, 0745.066.840. (23917)

Vând LEMNE FOC tăiate, esență tare, 70 lei/mc. Telefon 278436; 0740.774.642. (24727)

Vând convector de gaz, la coș și instant pentru baie. Telefon 0742.575.252. (24929)

Vând NISIP, BALAST, SORT, la domiciliul clientului. Telefon 255672; 0744.987.273. (24940)

Vând LEMNE FOC, NISIP, BALAST, SORT, domiciliul clientului. Telefon 214535; 0742.749.698. (24957)

Vând convenabil familii de albine. Telefon 0741.071.459 sau 0746.174.481. (24969)

Vând 100 de oi. Telefon 469.658; 0721/666.829.

Vând NISIP, BALAST, SORT, la domiciliul clientului. Telefon 255672, 0742.288.330. (25256)

Vând mașină tăiței profesională cu rafturi și site. Telefon 0744.635.110. (Ag. Sântana, 237)

Vând BOLȚARI cal. I-a, 14 modele, toate dimensiunile, prețuri negociabile. Telefon 0745.634.885. (24905)

Vând sisteme de securitate și automatizare, preț convenabil. Telefon 0788.406.143. (24902)

Vând SALTELE NOI, orice dimensiune, preț convenabil. Telefon 218991. (24902)

Vând INSTRUMENTE MUZICALE, AUDIO, accesorii, toate din import. Telefon 0788.406.144. (24903)

Vând lăzi pentru albine, dadant. Telefon 212832 sau 0723.587.853. (35313)

Vând BALAST, NISIP, SORT, la domiciliul clientului cu RABA 16 tone. Telefon 0741.219.050. (25360)

Vând NISIP, BALAST, SORT, la domiciliul clientului. Telefon 243910, 0744.314.607. (25465)

Vindem GRILAJE LEMN TERASE, MESE și BĂNCUȚE, intrare Piața Obor. Telefon 0744.696.760; 255948. (25520)

Vând buldozer S.650 și piese. Telefon 0726.253.412. (24713)

Vând pult cu vitrină 2 vitrine verticale, noi, cu spoturi sub preț fabricație. Telefon 0745.542.041. (25264)

Vând cadă 800 lt, butoaie stejar, moară și presă struguri, scaune rabatabile și fixe, mese melaminate, 2 tuburi CO2, rafturi și pulturi melaminate, poartă metalică garaj, 10 stupi albine. Telefon 0742.352.280. (24808)

Vând vacă gestantă în luna a VII-a. Informații telefon 261991. (25331)

Vând convenabil baloți lucernă, paie, domiciliul clientului. Telefon 0744.633.584, 536388. (24853)

Vând lucernă. Informații telefon 0257-514349. (25305)

Vând HRANĂ USCATĂ CÂINI, FURAJE GRANULATE, import UNGARIA, tâmplărie PVC, rulouri, jaluzele. Telefon 253589. (c. 559)

Vând ușă nouă din tablă de 4mm, 2m x 0,70m cu toc și 2 yale, sub prețul fabricației. Telefon 0745.542.041. (25395)

Vând menghină nouă pentru țeavă 0-2 țoli, sub preț magazin. Telefon 0745.542.041. (25395)

Vând țiglă din demolări, preț negociabil. Informații telefon 288137. (25381)

Vând baloți lucernă la domiciliul clientului. Telefon 0744.633.584, 0745.264.837, 0257-536388. (26620)

Vând mobilă stare foarte bună. Relații la telefon 218830 sau 0745.139.280. (25599)

Vând canapea preț 2.500.000 lei negociabil. Informații telefon 0722.739.886, 0257-276891. (25564)

Vindem CUPTOR MATADOR 12 mp, 6.000 EU. Telefon 0745.636.536. (25572)

Vând 5 curcani de carne, diferite mărimi. Telefon 276205 sau 0744.767.326. (25584)

Vând garaj auto autorizat Micălaca, zona 500, preț negociabil. Telefon 0723.213.287. (26628)

Vând scaune de restaurant tapițate, 300.000 lei/bucata. Telefon 0723.516.172, 0745.784.112. (26626)

Vând pui de pisică birmaneză. Telefon 280628 seara sau 0745.976.288. (26623)

Vând acțiuni SIF Banat Crișana. Informații telefon 0741.093.804. (26625)

Vând rochie de mireasă foarte frumoasă. Telefon 280628 sau 0745.976.288. (26623)

Vând cățel ciobănești de Bucovina, pedigree, mascul și femelă campioni cu medalii, ofer mascul pentru montă; porumb dulce pentru fiert 15 bani/bucata; banzic; circular; porumb Pionner; lanț Sthil; planetară Audi-80; Peugeot-205; scule forat. Telefon 0357-407670; 0744.566.143. (24176)

Vând 75 oi mame tinere și 2 berbeci, negociabil. Telefon 0741.249.589. (25562)

Vând frigider, congelator, mașină cusut, mobilă, convenabil. Telefon 0257-265194; 0724.570.693. (26650)

Vând motor Peugeot 1900 cmc GTI plus instalație electrică și calculator, scaun copii mașină și ceas sector nou. Telefon 0724.698.178. (26664)

Vând vitrină veche Lengyel; covor; tablou; 1 aspirator. Telefon 0257-279067. (26666)

Vând purcei înțărcați. Informații la telefon 461700 după ora 19. (26676)

Vând sufragerie Lengyel curbată, cu sculptură din nuc, 1600 EU; mașină cusut Pfaff mare; dozator suc 4 brațe; scaune lemn și scaune plastic, toate în condiții foarte bune. Telefon 0726.430.006; 0257-282932. (26682)

Vând 200 oi. Telefon 0257-380254. (26692)

Vând BOLȚARI executați la vibropresă, 300x250x200, 16.300 lei/buc; mc 1.100.000; rezistență parter + 2 etaje. Telefon 0722.381.750; 0257/281197. (26700)

Vând PORȚI de GARAJ RABATABILE, diferite GEAMURI și UȘI TERMOPAN, import GERMANIA; diferite COVOARE. Telefon 514905; 0741.704.246. (26722)

Vând birou nou pentru calculator, bibliotecă, dulap de haine cu două uși, dulap dormitor uși culisabile 2,5 m, mobilă bucătărie, corpuri de bucătărie. Telefon 0744.552.140. (16719)

Vând canapea 2 locuri, piele ecologică (Alcantara). Informații telefon 241515. (Ag. UTA, 1038)

(Continuare în pag. 18)

☛ (Urmare din pag. 17)

Vând (lichidez gospodărie) diferite colțare din piele și pluș, saltele duble, paturi simple și duble, mobilier living, bucătărie și dormitor, import Germania. Telefon 514905; 0741.704.246. (26722)

Vând suflantă încălzire, pe motorină, Technowash de 1000; geamuri termopan. Telefon 259942; 0722.380.551. (26698)

Vând două pluguri cu 3 capuri, cu țeavă, 20.000.000 bucata, negociabil. Telefon 0745.496.812; 0257/357960. (Ag. criș, 340)

Vând utilaje agricole; xerox și cuptor încălzire centrală. Tele-fon 0743.825.811; 0257/534047. (Ag. UTA, 1041)

Vând frigider cu congelator Arctic mijlociu, stare bună și fotoliu extensibil. Telefon 229477. (Ag. UTA, 1041)

CUMPĂRĂRI TERENURI, IMOBILIARE

Cumpăr teren agricol în zonele: Zimandul Nou și Sântana, în asociațiile Scânteia, Utviniș, Romgera. Telefon 0746.424.713, 0744.905.202. (24604)

Cumpăr garsonieră, apartament, indiferent etajul, zona, probleme. Telefon 0744.542.931; 279718. (25302)

CUMPĂRĂRI AUTO

Cumpăr microbuz T4, Caravelle, Transporter, persoane, ofer preț bun, plata imediat. Telefon 0746.992.300; 0721.838.968. (1002, UTA)

CUMPĂRĂRI DIVERSE

Francik Gherman cumpără obiecte vechi de anticihitate: tablouri, mașini de scris, statuete de bronz, mașini de cusut, meteoriți, etc., ofer 30.000 - 40.000 EU. Telefon 0747.691.422. (24781)

Cumpăr pene vechi și noi. Telefon 0745.983.893 sau 280990. (25535)

Cumpăr pene vechi și noi. Informații telefon 0746.491.169. (25535)

Cumpăr pene vechi și noi. Informații telefon 210175; 0746.457.734 (25561)

Cumpăr mărci germane, șilingi, lire italiene. Telefon 240990; 0721.512.555. (25406)

LOCURI DE MUNCĂ

SC angajează BRUTARI și PATISERI, cu experiență. Telefon 211210. (24345)

Angajăm MECANIC AUTO pentru firmă transport, punct lucru SOCODOR. Telefon 0747.118.605; 0727.220.805. (24901)

SOCIETATE COMERCIALĂ angajează LUCRĂTOR CONTABIL și LUCRĂTOR COMERCIAL, fete. Se cere liceu + experiența în evidența primară. Telefon 270079. (25028, 25351)

SOCIETATE COMERCIALĂ angajează MUNCITORI NECALIFICAȚI. Telefon 270079. (25028, 25351)

CASĂ SCHIMB VALUTAR angajează TINERI pentru postul de CASIER VALUTAR. Telefon 0788.452.597. (25408)

SHERIFF SECURIT angajează urgent AGENȚI PAZĂ. Salariu atractiv. Telefon 0722.607.002. (25324)

Angajăm FRIGOTEHNIST. Cerințe: cunoștințe agregate casnice, comerciale, posesor permis conducere. Salarizare atractivă. Telefon 0723.575.905. (24877)

„PRIVILEGE" angajează VÂNZĂTOARE în MAGAZIN de PARFUMERIE. Selecția în incinta SELGROS Arad. Vă rugăm trimiteți CV la fax 021-411 25 00 sau 021-411 06 93. (f, 3711657)

Angajăm ȘOFERI TIR cu experiență în TRANSPORTUL INTERNAȚIONAL. Telefon 349000. (25418)

STAȚIE DE REEȘAPAT ANVELOPE angajează MUNCITORI NECALIFICAȚI și AGENT de VÂNZĂRI. Telefon 278790; 0744.677.642. (25378)

SC PANPRO SRL angajează ȘOFER DISTRIBUITOR și PERSONAL pentru FELIAT PÂINE. Telefon 211210. (25429)

ALFA PLUS angajează ȘOFERI TAXI cu experiență. Telefon 0744.576,674; 262996. (25016)

SC SECURITY INTERNAȚIONAL angajează PERSONAL PAZĂ. Interviu, joi, 4 august 2005, la CASA ARMATEI. Relații 0741.453.540. (25482)

COBRA SECURITY angajează AGENȚI PAZĂ, bărbați, femei. Telefon 283608; 0744.342.640. (25498)

MADONA - LIPOVA angajează MECANIC AUTO, VOPSITOR, ZIDAR, ZUGRAV. Telefon 0744.796.542. (25554)

Caut ȘEF DE PENSIUNE și RESTAURANT. Telefon 0722.645.395, 0747.928.885. (25241)

Angajăm CONFECȚIONERE cu experiență și TĂIETOR ȘPĂNUITOR sală croi. Str. Artileriei, Poarta 2 Aris. Telefon 256585. (24568)

FIRMĂ CONSTRUCȚII angajăm INGINERI CONSTRUCTORI și MAIȘTRI. Telefon 0257-251311, 0788.302.675. (24828)

COMPANIE MULTINAȚIONALĂ caută COLABORATORI, program flexibil, venituri deosebite. Relații zilnic, telefon 0788.154.661. (24926)

SOCIETATE COMERCIALĂ angajează pentru punct lucru în comuna Vladimirescu: TÂMPLARI, LĂCĂTUȘ pentru ascuțit scule în industria lemnului și MUNCITORI NECALIFICAȚI. Telefon 276130, orele 8-15. (24921)

SC RESCO SA angajează VÂNZĂTOR, GESTIONAR, MOTOSTIVUITORIST, ÎNCĂRCĂTORI-DESCĂRCĂTORI. Informații telefon 281312. (UTA. 1034)

SOCIETATE, angajează FAIANȚORI și ZUGRAVI. Telefon 214225, 0722.457.098. (25597)

Brutăria STANIȘ angajează ȘOFER cu experiență în distribuție, domiciliul Arad. Telefon 0745.636.536. (25573)

Angajăm AJUTOARE PATISERE program lucru 8 ore, sâmbăta-duminica LIBER. Telefon 0740.830.188; 278968. (25611)

APEMIN LIPOVA, angajează INGINER ELECTRONIST, ELECTRONIST, ȘEF MARKETING cu studii superioare, experiența în conducere minim 3 ani. Informații la sediul firmei sau telefon 0723.537.709. (Lipova, 270)

COLABORARE. Program flexibil, 150 - 350 $. Telefon 021-6346156, 0744.331.156; 0723.279.105. (25574)

TÂMPLĂRIE PVC cu sediul în LIPOVA, angajează PERSONAL PENTRU CONTABILITATE PRIMARĂ, ofertare, etc. Telefon 0257-461541; 0723.742.257. (25618)

SC angajează PERSOANE TINERE, dinamice, pentru MUNCĂ DE TEREN. Telefon 0720.030.170; 0747.994.436. (25606)

FIRMĂ DE CONSTRUCȚII angajează 2 MUNCITORI. Telefon 0723.252.374; 0357-412525. (25603)

Angajez COAFEZĂ, MANICHIURISTĂ, COSMETICIANĂ. Condiții deosebite. Telefon 0257-218253, 0744.555.660. (25587)

Angajez MUNCITORI NECALIFICAȚI pentru CONSTRUCȚII. Telefon 0723.965.838. (25581)

ESCORIAL angajează TÂNĂR cu liceu, pentru TÂMPLĂRIE, TAPIȚERIE, ASAMBLAT MOBILĂ. Telefon 0744.507.359. (26631)

CARMANGERIE, angajează TRANȘATOR-PREPARATOR. Telefon 288199. (26632)

SC angajează OSPĂTARE, BARMANE, BUCĂTĂRESE, până la 35 ani. Telefon 0742.275.355, 229409. (26642)

SOCIETATE COMERCIALĂ angajează ZIDARI, ZUGRAVI. Rog seriozitate. Telefon 0744.451.838; 455147. (26645)

Angajăm ȘOFERI. Informații telefon 281158. (26648)

Angajăm VÂNZĂTOARE experiență pentru raion mezeluri. Salar motivant. Telefon 289300. (26647)

Angajăm VÂNZĂTOARE pentru Alimentara Non-Stop. Nu contează vârsta sau calificarea. Telefon 280809. (26654)

RO EMMPI angajează PERSONAL CALIFICAT secția Galvanizare. Telefon 306106, 306107 sau direct ARIS Poarta 2. (26656)

COMPANIE INTERNAȚIONALĂ căutăm COLABORATORI, posibilitate de câștig suplimentar (75-150) $. Telefon 0742.452.186. (26673)

Angajăm MUNCITORI și executăm ZIDĂRIE, RIGIPS, gletuieli, zugrăveli, rigips, hidroizolație. Reparații acoperișuri. Telefon 285862. (26674)

Angajez VÂNZĂTOARE cu experiență magazin profil alimentar, zona GRĂDIȘTE. Salar bani + bonuri, total 6.000.000 lei (600 RON). Telefon 0744.565.720. (26675)

SC angajează VÂNZĂTOR-GESTIONAR. Cerințe: cunoștințe PC, permis conducere cat. B. Telefon 0744.546.880. (26680)

SELECTĂM CADRE MEDICALE pentru colaborare. 100-300 USD. Telefon 0724.513.381. (26681)

SELECTĂM persoane pentru COLABORARE în timpul liber. Telefon 0741.931.325. (26775)

BEST MEDIA angajează ZIDARI, ZUGRAVI și NECALIFICAȚI. Salarizare avantajoasă. Telefon 0720.060.120. (26684)

Angajez ZIDAR, DULGHER, MUNCITOR NECALIFICAT. Telefon 0745.380.522. (26689)

SOCIETATE COMERCIALĂ Arad, angajăm ȘOFERI PROFESIONIȘTI gradele B, C, D, E, pentru TRANSPORT PERSOANE, preferabil domiciliul Arad, atestat, experiență domeniu. Telefon 0744.621.811, 0722.831.624. (26681)

SC PRESTIGE CONSTRUCT angajează ZUGRAVI, ZIDARI, DULGHERI. Telefon 0744.775.398. (26702)

Angajez VÂNZĂTOARE pentru magazin alimentar. Salar avantajos. Telefon 0745.618.902. (26703)

SOCIETATE COMERCIALĂ angajează ABSOLVENT LICEU INFORMATICĂ, noțiuni programare avantaj; ȘOFER și ABSOLVENTĂ liceu economic sau teoretic, cunoștințe calculator. Telefon 270057 zilnic orele 11-14. (26704)

Angajăm ELECTRICIAN AUTO, MECANIC AUTO, salariu atractiv. Telefon 281154. (26727)

Angajez FEMEI de SERVICIU, salar 5.000.000 lei. Telefon 0723.660.811. (26728)

SC CAMICO EXIM SOCODOR, angajează TÂMPLARI și MUNCITORI NECALIFICAȚI. Telefon 0257/358383; 0722.260.956. (Ag. Criș, 345)

SC angajăm VÂNZĂTOARE pentru GHERETĂ MICĂLACA. Telefon 211210. (26747)

SC FIAS angajează LĂCĂTUȘI, FINISORI, vârsta maximă 45 ani. Telefon 0742.607.515; 0257/275418. (Ag. UTA, 1039)

Caut TRANSLATOARE ROMÂNĂ-MAGHIARĂ, pentru deplasare în UNGARIA. Ofer gazdă, masă și 100 $/săptămână. Telefon 0744.111.536. (26764)

PRESTĂRI SERVICII

FIRMĂ GERMANO-ROMÂNĂ repară: MAȘINI DE SPĂLAT AUTOMATE, cu piese originale. Telefon 274575; 416464; 0740.098.008. (18649)

Repar MAȘINI SPĂLAT AUTOMATE, la domiciliul clientului. Deplasarea gratuită. Telefon 241355. (24732)

Repar MAȘINI AUTOMATE, FRIGIDERE, CONGELATOARE, LĂZI FRIGORIFICE, deplasare gratuită. Telefon 274600. (25290)

SILDOR PROD
vânzări, montaj, reparații: VITRINE, CAMERE FRIGORIFICE și AER CONDIȚIONAT. Telefon service: 0257-349121, sediu: 0257-270622. (c.)

Executăm ZUGRĂVELI, FAIANȚĂRI, de calitate, seriozitate, promtitudine. Telefon 231439; 0743.070.499. (25242)

Școala șoferi CARMEN ABCDE, deschide curs 30 iulie. Telefon 255445. (24710)

„DAMAR" repară MAȘINI SPĂLAT AUTOMATE, garanție. Telefon 270518; 0740.869.274. (18341)

Executăm LUCRĂRI CONSTRUCȚII, cele mai mici prețuri. Telefon 0257/533415; 0743.231.722. (25528)

REPARĂM TELEVIZOARE, la domiciliul clientului. Telefon 0743.706.080; 0720.090.600. OPERATIVITATE - PROFESIONALISM. (25529)

Reparații: FRIGIDERE, CONGELATOARE, la domiciliu, piese noi; garanție 1 an. Telefon 242670; 0740.081.123. (24740)

Executăm INSTALAȚII SANITARE, TERMICE, ELECTRICE cu/fără material. Telefon 0721.583.110, 0742.070.683. (24681)

MADONA repară ieftin: MAȘINI SPĂLAT, FRIGORIFICE. Telefon 563145, 0744.796.542, Arad . 259339. (24997)

Școala IRIMIA, înscrie. CELE MAI MICI PREȚURI. Telefon 286602; 0744.183.885. (25359)

Închiriez (ofer) 160 mp SPAȚIU COMERCIAL amenajat, toate dotările. Telefon 0722.227.450. (24430)

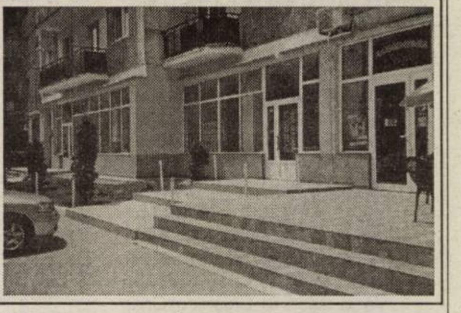

Repar MICROUNDE, ARAGAZE, TERMOTECI. Execut INSTALAȚII ÎNCĂLZIRE, în rate. Telefon 0740.323.470. (25479)

Firma KODI F. STONE SRL execută diverse LUCRĂRI DE EXCAVARE, SĂPĂTURI și LUCRĂRI DE DEMOLARE, pentru orice fel de construcții. Se asigură și transport moloz. Informații telefon 0257-213513, 0724.383.483. (25371)

SC execută lucrări de: CONSTRUCȚII, TINICHIGERIE, CONFECȚII METALICE, INSTALAȚII SANITARE. Telefon 0744.844.356. (24919)

SOBAR PROFESIONIST pensionar, MONTEZ TERACOTE. Telefon 274767. (26634)

Execut orice fel LUCRĂRI DIN FIER, FIER FORJAT: balcoane, porți. Telefon 0743.823.861. (25609)

Executăm TOATĂ GAMA CONSTRUCȚII, cu-fără materiale. Telefon 454122, 0740.696.157. (26646)

Executăm ZIDĂRIE, TENCUIELI, ZUGRĂVELI, GRESIERI, RIGIPS, acoperișuri, izolații, subzidiri, consolidări. Telefon 0741.319.703. (26646)

Execut ZIDĂRII, TENCUIELI, FINISAJE, RIGIPS, amporă, termoizolații. Avantajos. Telefon 0744.705.830. (26658)

Firmă, execută ZUGRĂVELI, GLET, LAVABIL, RIGIPS, stutco, placări gresie, faianță, pal melaminat. Telefon 0742.765.332. (26667)

PIESE și ACCESORII pentru auto import. Clienților fideli oferim reduceri, rate, livrare. Telefon 0257-219818, 0788.219.818. (26671)

PRESTIGE CONSTRUCT execută CASE ÎN ROȘU, SĂPĂTURI MECANICE. Telefon 0744.775.398. (26702)

DIVERSE

Restaurantul „ROBERTO" organizează ieftin: NUNȚI, BOTEZURI, MESE FESTIVE. Telefon 0722.348.103. (Ag. UTA, 1019)

PAROHIA ORTODOXĂ ROMÂNĂ PECICA I organizează licitarea TERENULUI AGRICOL 2 ha, conform C.F. nr. 9580. Licitația va avea loc la sediul parohial Pecica din str. 2 nr. 120, în ziua de 10 august 2005, ora 11. (24936)

Cooperativa de Consum APATEU vinde la licitație în data de 18.08.2005, ora 10, magazinul universal din localitatea BERECHIU. (26643)

ÎNCHIRIERI

Închiriez apartament 3 camere, Samantha, mobilat, utilat, 400 Euro/lună. Telefon 0727.982.469. (25377)

Închiriez automacarale Hydrom 16 tone. Telefon 0744.523.701; 0788.201.223. (25427)

Închiriez casă, Podgoria, renovată, pretabilă birouri, 137 mp total sau separat 27 mp (o cameră), 30 (2 camere) și 80 (4 camere stradale), termotecă, termopan, trifazic, telefon, internet, garaj, curte, 8 Euro/mp. Telefon 0357/402869; 0742.121.479. (25424)

Dau în chirie apartament 2 camere, mobilate: Revoluției, Milea, Alfa. Telefon 0723.308.286; 338544. (24766)

Dau în chirie apartamente 3 camere, ne/mobilate: Lacului, Dobrogeanu Gherea, Micălaca. Telefon 0723.308.286; 338544. (24766)

Doresc să închiriez apartament 2-3 camere sau garsonieră. Telefon 0723.308.286; 338544. (24766)

Ofer SPAȚIU COMERCIAL ultracentral pentru închiriat, 80 mp/500 Euro/lună. Telefon 0722.344.810. (25439)

Închiriez garsonieră UTA, mobilată, 90 Euro/lună, plata anticipat 1 an. Telefon 214030; 0744.899.046. (25431)

Dau în chirie apartament 2 camere, (ne)mobilate, diferite zone. Telefon 259090; 0722.349.092. (25454)

(Continuare în pag. 19) ☛

☛ (Urmare din pag. 18)

Închiriez (ofer) apartament două camere, utilat, tot nou, zona Alfa. Telefon 0744.861.326. (25398)

Complex COMETA din Piața OBOR închiriază HALĂ 350 mp, amenajată + birouri, standuri comerciale, gherete + mese acoperite la prețuri promoționale. Informații telefon 0740.043.135. (Ag. UTA, 1010)

Tineri căsătoriți, 2 copii, căutăm chirie la casă, cu baie. Oferim 80-100 Euro, pe termen lung. Telefon 0727.784.388. (25541)

Ofer închiriere apartament 2 camere lângă Teatru, 200 EU. Telefon 281195, 0728.138.668. (24645)

Închiriez HALE METALICE cu 1,5 Euro/mp + TVA, cu suprafețe cuprinse între 50 și 1.000 mp., cu ACCES CFR și AUTO. Informații telefon 0722.249.470. (24941)

Închiriez apartament 2 camere ultracentral, amenajat, mobilat și utilat, totul nou, lux, 400 EU sau nemobilat pentru birouri, 300 EU. Telefon 210464, 0788.488.075. (25367)

Închiriez (ofer) apartament 2 camere ultracentral, complet utilat, 250 EU/lună. Telefon 0722.388.176. (25571)

Închiriez apartament de lux central, dotări occidentale. Telefon 0257-212447, 0745.619.680. (25617)

Închiriez (ofer) pivniță 100 mp. Telefon 0723.516.172, 0745.784.112. (26626)

Dau în chirie apartament 2 camere + garaj, zonă ultracentrală. Informații telefon 0257-280053. (26630)

Închiriez HALĂ INDUSTRIA-LĂ PRODUCȚIE - DEPOZIT, 600 mp, utilată, rampă TIR, gaz, 2 EU/mp, str. Pădurii. Telefon 0740.345.970. (26637)

Închiriez apartament 1 cameră, ultracentral, amenajat, pretabil birouri, 4.000.000 lei/lună. Telefon 0727.860.288. (26639)

Închiriez apartament 2 camere zona BANC POST, termotecă, mobilat parțial. Telefon 0257-212099, 0741.967.815. (26657)

Închiriez apartament 3 camere etaj I (ne)mobilat, pe termen lung, cartierul Vlaicu. Telefon 0257-211735. (26690)

Închiriez (ofer) apartament două camere, renovat, mobilat, utilat, etaj 3 din 4, zona Vlaicu - Profi. Telefon 0744.318.035; 229029. (26721)

Închiriez SPAȚIU ultracentral, km 0, 150 mp. Telefon 338244; 0721.269.706. (26718)

Închiriez SPAȚIU central, 350 mp, cu vitrină 30 m lungime. Telefon 338244. (26719)

Caut să închiriez apartament 2-3 camere. Telefon 0726.289.694; 253428. (26723)

Doresc să închiriez apartament 2-3 camere, Vlaicu, central, Micălaca. Telefon 0722.606.527. (26723)

Închiriez apartament casă, lângă Poliție. Telefon 0722.627.220. (Ag. UTA, 1037)

✝ DECESE ✝

Anunțurile de deces se publică gratuit!

Îndoliat, fiul SORIN GHILEA anunță trecerea la cele veșnice, în urma unei și lungi și cumplite suferințe, la vârsta de 65 de ani, a tatălui drag

MARIN GHILEA,

după ce în urmă cu 7 luni s-a despărțit de iubita sa mamă, FLORICA GHILEA. Înmormântarea va avea loc azi, 3 august 2005, ora 14, de la Capela Cimitirului Pomenirea.

Cu adâncă durere anunțăm decesul celui care a fost de o aleasă noblețe sufletească, soț, tată și bunic

STOIAN GHEORGHE

în vârstă de 82 ani. Înmormântarea va avea loc astăzi, 3 august, ora 13, de la domiciliul din str. Clujului 164, la Cimitirul Pomenirea. Familiile îndoliate STOIAN, BEJAN și IGRIȘAN.

Cu adâncă durere în suflet anunțăm încetarea din viață, a iubitei noastre soție și mamă

FILIP MARIA,

în vârstă de 49 de ani, după o lungă suferință. Nu te vom uita niciodată. Dumnezeu să te odihnească în pace! Înmormântarea a avut loc duminică, 31 august. Familia FILIP îndurerată.

Cu adâncă durere în suflet anunțăm încetarea din viață a iubitului nostru soț, tată și bunic

dr. ing. PĂIUȘ SORIN VIRGIL

în vârstă de 67 ani. Înmormântarea va avea loc joi, 4 august, ora 17, de la Capela Cimitirului Eternitatea (UTA). Familia îndoliată.

Cu adâncă durere anunțăm încetarea din viață, după o lungă suferință, a iubitului nostru tată, socru, bunic și soț,

veteran de război GASPAR VASILIE,

în vârstă de 83 ani. Înmormântarea va avea loc de la Capela Cimitirului Eternitatea, joi, 4 august 2005, ora 15. Familia îndoliată.

Cu adâncă durere în suflet anunțăm încetarea din viață a iubitei noastre mamă, soacră, bunică, străbunică,

RISTA ANA,

în vârstă de 84 ani. Înmormântarea va avea loc astăzi, 3 august 2005, ora 15, la cimitirului din localitatea LIPOVA. Familia îndoliată.

Cu adâncă durere anunțăm încetarea din viață, în data de 2 august 2005, la București, a iubitului nostru

TRAIAN RÂPAȘ,

medic veterinar,

om de aleasă omenie și înalt profesionalism. Dumnezeu să-l odihnească în liniște și pace! Înmormântarea va avea loc la BUCUREȘTI. Familiile RÂPAȘ, DRAGHICI și COVIC.

Cu adâncă durere în suflet anunțăm decesul scumpei noastre fiice, mame, nepoată, verișoară și mătușă,

MONICA RAGEA,

la numai 44 ani,

în urma unei lungi și cumplite suferințe. Înmormântarea va avea loc joi, 4 august 2005, de la Capela Cimitirului Pomenirea. Familiile îndurerate RAGEA și PANTEA.

✝ CONDOLEANȚE ✝

Sincere condoleanțe familiei director dr. GHEORGHE DOMȘA la pierderea suferită prin decesul mamei dragi. Colectivul secției ONCOLOGIE, Dr. SZEKELY CSABA. (26760)

Împărtășesc pe deplin suferința colaboratorului și prietenului SORIN GHILEA și îi transmit toată compasiunea, acum când se desparte de părintele său drag. EMIL GIURGIU.

Suntem alături de SORIN GHILEA în aceste momente grele pricinuite de decesul tatălui,

MARIN GHILEA.

Dumnezeu să-l odihnească în pace! Familia ALBU DANIEL. (26752)

Suntem alături de doamna inginer ANCA PĂIUȘ în greaua încercare pricinuită de decesul soțului, distinsul prieten și vecin,

dr. ing. SORIN PĂIUȘ.

Sincere condoleanțe întregii familii! Dumnezeu să-l odihnească în pace! Locatarii blocului 13, strada Praporgescu. (26760)

Cu durere în suflet ne luăm rămas bun de la unchiul și cumnatul nostru

GHILEA MARIN,

plecat prematur dintre noi. Sincere condoleanțe fiului SORIN. Familiile VALCAN DANIEL și BEJAN IOAN. (26636)

Colectivul Direcției de Trezorerie și Contabilitate Publică Arad, este alături de familiile îndoliate prin decesul celui care a fost

STOIAN GHEORGHE

transmițându-le sincere condoleanțe. Dumnezeu să-l odihnească în pace! (26665)

Colectivul SEI ROMTRANS Curtici, transmite sincere condoleanțe domnului PETRU BEJAN cu ocazia decesului tatălui socru. (26669)

Colectivul de ROMTRANS P.E.V. - Zona Liberă Curtici, este alături de dl. BEJAN PETRU în urma decesului tatălui socru. Sincere condoleanțe. (26668)

Colectivul INFO TV Arad, este alături de colegul SORIN GHILEA în aceste tragice momente pricinuite de decesul tatălui său,

MARIN GHILEA.

Sincere condoleanțe.

Împărtășesc durerea bunului meu prieten SORIN GHILEA, în momentele grele pricinuite de decesul tatălui său. Sincere condoleanțe. GIUȚ COȘERI. (Sebiș, 115)

Ne despărțim cu durere de fratele și cumnatul nostru

GHEORGHE STOIAN

și în aceste momente grele suntem alături de cumnata CUȚA și copiii săi. Dumnezeu să-l odihnească în pace! Sora MĂRICUȚA, cumnatul MITA și familia. (26683)

Suntem alături de familia PARĂU în momentele grele pricinuite de decesul celei care a fost mamă, bunică

PARĂU MĂRIOARA.

Dumnezeu să o odihnească în pace! Familia BULZAN. (26701)

Cadrele didactice și personalul TESA de la Grup Școlar „ION CREANGĂ" - CURTICI, sunt alături de colegele lor ARDELEAN SIDONIA și LARINA în greaua încercare pricinuită de decesul tatălui și respectiv bunicului lor și le transmit sincere condoleanțe. (26705)

Din partea vecinilor, sincere condoleanțe familie dr. DOMȘA GHEORGHE. Împărtășim tristețea și durerea pricinuite de pierderea ireparabilă a dragei lor

CORNELIA DOMȘA.

Dumnezeu să o odihnească! (26707)

Mulțumim tuturor rudelor, prietenilor, colegilor, cunoștințelor care au afost alături de noi, în momentele grele pricinuite de pierderea mamei noastre dragi

BABA ANA.

Familia BABA și familia CRIȘAN. (26709)

Suntem alături de prietenul nostru SORIN GHILEA în momentele grele pricinuite de decesul tatălui său. LILI și SORIN TROCAN. (26710)

A căzut un copac centenar, un copac care a fost o onoare pentru SEMLAC. Dumnezeu să-l ierte și să-l odihnească pe baci

TODOR CHICIN.

PRIMĂRIA SEMLAC, CONSILIUL LOCAL SEMLAC, ASOCIAȚIA VETERANILOR. (26724)

Mulțumim vecinilor, prietenilor, colegilor, rudelor, tuturor celor care ne-au ajutat sau pentru o clipă s-au gândit la noi în durerea pricinuită de trecerea în lumea fără dor a dragului nostru soț, tată și bunic,

profesor

DUMA MIHAI,

din GRĂNICERI.

Familia îndoliată. (Ag. criș, 342)

Suntem alături de prietenul nostru SORIN GHILEA, acum, la trecerea în neființă a iubitului său tată. SABIN BODEA, director „Viața arădeană". (26749)

Suntem cu inima alături de Dr. GHEORGHE DOMȘA, la decesul mamei sale. SABIN BODEA. (26749)

Un ultim omagiu celui care a fost

dr. ing.

PĂIUȘ SORIN,

expert tehnic de renume și un om deosebit, președinte al Corpului Experților Tehnici Filiala Arad. Sincere condoleanțe familiei! Colectivul Corpului Experților Tehnici Filiala Arad. (26754)

Suntem alături de familia îndoliată și aducem un ultim omagiu celui care a fost un expert tehnic de valoare și un om deosebit,

dr. ing. PĂIUȘ SORIN ILIE VIRGIL.

Sincere condoleanțe! Colectivul Societății Experților Tehnici Arad SA. (26754)

Un ultim omagiu la trecerea în neființă a colegului nostru, expert tehnic, doctor inginer

PĂIUȘ SORIN.

Sincere condoleanțe familiei! Experții tehnici din cadrul Biroului Local de Expertize de la Tribunalul Arad. (26754)

✝ COMEMORĂRI ✝

„Pe morți nu-i căutați la morminte, ci în inima voastră" (N. Iorga) Pentru o secundă toți cei care l-ați prețuit și iubit pe cel care a fost un OM DEOSEBIT

IACȘITY SEVER,

căutați-l în memoria inimii dumneavoastră, la comemorarea a trei ani de la trecerea în eternitate. Familia. (26759)

Se împlinește un an de când bunul meu tată

SMOCOV IOSIF

a trecut în eternitate. Odihnească-se-n pace! Fiul. (25514)

Cu aceeași durere în suflet, amintim celor care l-au iubit și apreciat pe

TABUIA IOAN,

că azi, 3 august, de ziua lui de naștere, îi zicem: Dumnezeu să-l odihnească! Soția și familia. (25544)

✝ SERVICII FUNERARE ✝

IN MEMORIAM "KUKI"

SERVICII FUNERARE COMPLETE

Str. M.Eminescu Nr.4
ÎN CURTE
Tel: 211.929 - 0723.343.964
www.memoriamkuki.com

MAGAZIN DESCHIS LA ORICE ORĂ

OFERĂ

SICRIE
ACCESORII FUNERARE
TOALETAT- ÎMBĂLSĂMAT
CAPELĂ - Capela Demian
COLACI - COLIVĂ

NOU!!! ÎNCHIRIEM CAPAC SICRIU FRIGORIFIC

GRATUIT TRANSPORTUL sicriului la domiciliu în Arad.

REDUCERE 20% la sicriu clienților care fac toate serviciile cu firma.

TRANSPORT intern și internațional LA CELE MAI MICI PREȚURI.

PLATA se poate efectua și după încasarea ajutorului de înmormântare.

SRAC
ISO 9001
IQNet
nou

sc NOSFERATUM srl

Servicii Funerare

tel. 270.437; 0744/554.874
www.nosferatum.ro

Pachete promotionale cu preturi incepand de la **290 RON** +TVA

Pachetul cuprinde: sicriu, respete, cruce, igienizat, imbalsamat, transport local.

Reducere 10% pentru pensionari.

- cosmetizare, incinerari
- capela cu circuit inchis
- organizare de parastase
- coroane, jerbe, aranjamente florale la pret de producator
- mari reduceri la transportul intern si international

Str.Ghiba Birta nr.26
(lângă Piata M.Viteazu)

RO STYL COMPANY

Servicii Funerare

magazin deschis și noaptea

Arad, Str. M. Eminescu 22
(vis-a-vis de drum de Artex)
tel. 214.422

- Sicrie și accesorii funerare
- Transport funerar cu mașini speciale în țară și străinătate.

GRATUIT: Transportul sicriului la domiciliu în Arad.

REDUCERE 40% LA SICRIU clienților care fac spălat, îmbrăcat, formolizat și transport cu firma noastră.

PLATA ȘI DUPĂ ÎNCASAREA AJUTORULUI DE ÎNMORMÂNTARE

la **CORAURA**

tel: 270525

CEL MAI MIC PREȚ LA APARATELE DE AER CONDIȚIONAT

COMBINĂ ARCTIC

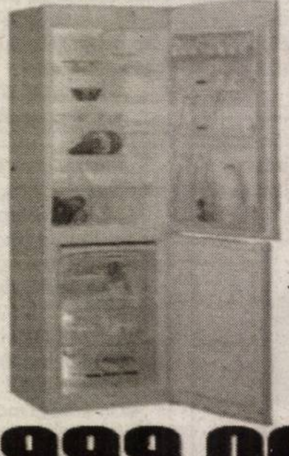

Garanție 3 ani

Capacitate 249L

Clasa: A

9.999.000 lei

(c.806/2004)

RATE NUMAI CU BULETINUL
APROBARE PE LOC

Visele devin realitate

VERBIȚĂ SRL
Arad, Calea A. Vlaicu nr. 282
Tel.: 0257-275.690
Mob.: 0722.259.423

Dacă vrei să trăiești plăcerea de a conduce noua Dacia Logan sau să vezi cum te-ar putea ajuta în afaceri, vino la show-room-ul din Arad, Calea Aurel Vlaicu nr. 282 și încearc-o. Sigur o vei vrea acasă.

LOGAN

59 Euro rată lunară pentru orice versiune LOGAN

Dacia Logan.Alegerea care te avantajează

(c.1097/2005)

REHAU REHAU

SC Exclusiv Al Plast SRL

TÂMPLĂRIE PVC și ALUMINIU

OFERTĂ SPECIALĂ
REDUCERI DE PREȚ DE 15%

GARANȚIA CALITĂȚII GERMANE
LA CELE MAI MICI PREȚURI
ARAD, Str. Prutului nr. 2 (Micălaca-Calul Bălan)
Tel./fax. 210.280

(c.1151/2005)

TÂMPLĂRIE PVC cu GEAM TERMOPAN

CALITATE GERMANĂ GEALAN Fenster-Systeme

NOU! MARI REDUCERI DE PREȚURI!!!
VĂ PUTEȚI CONVINGE LA 213.145 0788.391.769

ARAD, STR. CAIUS IACOB BL.R
FOSTUL Mag. CĂMINUL (lângă BANC POST)

(c.989/2005)

ÎNCHIRIEM
spațiu comercial
central, magazin + depozit
STRADA HORIA NR. 11.
Informații la tel.:
0723-343-985, 0257/280-751.

(c. 385/2004)

Achiziționăm cereale!

GRÂU PANIFICAȚIE: PREȚ 2900 LEI la STAS
ORZ: PREȚ 2000 LEI la STAS
CALITATE: 14% umiditate; 2% corpuri străine; 62 kg/ha
ORZOAICĂ: PREȚ 2600 LEI
14% umiditate; 4% corpuri străine; 65 kg/ha
GRÂU FURAJ: PREȚ 2100 LEI
14% umiditate; 3% corpuri străine; L 72% kg/ha
PORUMB: PREȚ 2500 LEI 14% umiditate;
2% corpuri străine

DUS ÎN BAZA FNC ARAD, STR. TURDEI NR. 1 și ȘIMAND.
Telefon 271.712; 0743-071.168; 0745-011.564; 0742-513.840.

(3711788)

S.C. **DITRE INTERNAȚIONAL** S.R.L.

ANGAJEAZĂ
- Tâmplari cu experiență
- Confecționere (mașină de cusut) cu experiență

SE OFERĂ
salarizare avantajoasă, bonuri de masă, transport gratuit.

INFORMAȚII LA
nr. de telefon 0257/216.610 sau la sediul societății, respectiv Zona Industrială N-V, DN7, vis-a-vis de S.C. Laguna Light S.R.L.

(com.07/2005)

S.C. **INTERNAȚIONAL PET** S.R.L.

ACHIZIȚIONĂM DE LA POPULAȚIE

în depozitul din Calea Zimandului nr. 3
(în incinta fostelor sere Grădiște, vis-a-vis de depozitul de bere S.C. DAVILA S.R.L.), următoarele:

- **sticle plastic PET** - 4.000 lei/kg sortat pe culori;
  - 3.000 lei/kg nesortat
- **folie plastic LDPE** - 3.000 lei/kg curat incolor;
  - 2.000 lei/kg murdară incolor
- **navete plastic HDPE** - colorate 4.000 lei/kg;
  gri sau negre 2.000 lei/kg

INFORMAȚII SUPLIMENTARE
LA TELEFON 0741.679.266

(C.1419/2005)

De la 0 la 768 kb
într-o secundă.

Noul CableLink: abonamente de la 9 USD/lună, viteze de până la 768 kb/s

Noul CableLink îți aduce acum 3 abonamente mai ușor de plătit și de folosit. În plus, acum traficul este nelimitat, iar fiecare pachet are incluse multe minute gratuite de convorbiri în rețelele Romtelecom și RDS.Tel.

Mai multe detalii te așteaptă pe www.rdslink.ro.

Grăbește-te: în iulie și august instalarea e gratuită!

CableLink
100% internet
0% taxe telefonice

rds.LINK
www.rdslink.ro

Oradea 0359.400.414
Arad 0357.400.414
Satu Mare 0361.400.414
Baia Mare 0362.400.414

(c.344/2004)

Lagermax Autotransport **ANGAJEAZĂ** PENTRU SEDIUL DIN CURTICI

1. Vopsitori auto cod 01

Cerințe:
- proaspeți absolvenți școală profesională
- cunoașterea limbii germană/maghiară constituie avantaj
- cunoștințe operare calculator
- carnet de conducere categoria B

2. Tinichigii cod 02

Cerințe:
- proaspăt absolvenți școala profesională
- cunoașterea limbii germană/maghiară constituie avantaj
- cunoștințe operare calculator
- carnet de conducere categoria B

3. Declarant vamal cod 03

Cerințe:
- cunoștințe operare calculator
- domiciliu Curtici

4. Referenți marcă cod 04

Cerințe:
- cunoștințe operare calculator
- cunoașterea limbii engleză/germană constituie avantaj
- domiciliu Curtici

Vă rugăm să trimiteți CV-ul și scrisoarea de intenție, cu precizarea codului postului și a condiției minime de salarizare la adresa 315200 Curtici, str. Teilor nr. 2, sau pe fax 0257/208.914.

(com./07.2005)

Vindem en-gros hârtie albă de ziar (în role mici) **pentru ambalaj.**

Preț avantajos, negociabil în funcție de cantitate.

INFORMAȚII LA redacția „Adevărul" B-dul Revoluției nr. 81 sau la telefon 281.797 zilnic între orele 8-16.

S.C. **AMRO DC** S.R.L.

PRODUCĂTOR

- *FERESTRE din lemn stratificat*
- *MOBILIER la comandă*

MERANTI, MERBAU, LARIÇE, MOLID

Str. Frăției Nr. 27-29, Micălaca
Telefon 0257-259483/0723.068.257.

(c.1226/2005)

PARCHET
COVOARE
LAMBRIURI
UȘI

PROGES
pentru amenajări interioare

PARCHET LAMINAT

AICI GĂSEȘTI CEL MAI MIC PREȚ!

14,95 lei/mp*

+ COVORAȘ INTRARE GRATUIT

Str. Dorobanți nr. 55, tel: 282.021

(c./2005)

*Preț fără TVA

SANPAOLO IMI BANK
SANPAOLO
CREDITE PERSONALE
Perioada de creditare până la 15 ANI
Destinația creditului
NU TREBUIE JUSTIFICATĂ
față de Bancă
Informații suplimentare
ARAD, B-dul Revoluției, Nr. 88
TELEFON: 0257/308.205

ADEVĂRUL
Cotidian independent Arad

ARIS SA
Partenerul întreprinzătorilor care se respectă
s.c. ARIS s.a. Arad
Calea Victoriei 33-35
Fax: 250.675
Tel: 256.488 257.337

16 pagini | JOI, 4 AUGUST 2005 | 70 bani (7.000 lei)
Anul XVII, nr. 4587 | E-mail: adevarul@arad.ro; adv.pub@arad.ro | http://adevarul.arad.ro
Publicație auditată de BRAT
Tiraj mediu zilnic vândut: 27 845

O șansă rațată

Mircea Contraș

La sfârșitul săptămânii trecute am fost la Moneasa. Hoteluri pline, alei supraaglomerate, clătite sfârâind în tigăi și apoi oferite gratuit turiștilor (încă odată - excelentă inițiativa organizatorilor), atmosferă de vacanță la umbra brazilor. Aglomerație până și la Băile Lipova, mai exact la ceea ce a mai rămas din stațiune: ștrandul. Întors acasă, văd pe sticla televizorului nebunia de pe litoral. La o primă privire, concluzia e că turismul românesc duduie. Nici vorbă. Nu atracția stațiunilor i-a scos din casă pe milioanele de români ci canicula. Și arădenii, și restul românilor au căutat, măcar pentru două zile, să scape de asfaltul încins al marilor orașe.

De la Revoluție încoace, fiecare Guvern ajuns în Palatul Victoria și-a propus ca strategie redresarea turismului considerat, pe bună dreptate, un posibil motor al relansării economiei românești. Numai că, după aproape 16 ani de așa-zisă economie de piață. România nu a reușit să transforme turismul dintr-un sector marginal într-unul esențial pentru economie. Învățăm copiii că țara noastră e aproape raiul pe pământ: că avem munte, mare, deltă și mânăstiri, că peisaje ca în România greu găsești prin alte țări. Ce nu le spunem copiilor e că nu știm, că suntem incompetenți să valorificăm aceste oportunități turistice. Spania și Franța realizează circa 10 la sută din Produsul Intern Brut din turism. Cam tot atât realizează vecinii unguri de pe urma Lacului Balaton. Care o fi el amenajat, dar tot lac rămâne. Numai că în jurul său s-a dezvoltat o puternică industrie turistică: odihnă, tratament și recreere, dar și divertisment la nivel occidental.

Turismul înseamnă export făcut la tine acasă, dar guvernele de până acum au refuzat să acorde acestei ramuri facilitățile pentru exportatori. Nici executivul condus de Tăriceanu nu pare să facă excepție.

(Continuare în pagina 6)

Bătrânețea, ca pedeapsă

● Crâmpeie de supraviețuire, la Centrul de Îngrijire și Asistență din Lipova

Foto: M. Szegö

Se află într-un loc liniștit și pitoresc, lângă Mănăstirea „Maria-Radna". E găzduit într-o clădire veche, mare și cam... neîntreținută. Dacă ar fi să ne luăm după vârsta celor care locuiesc aici, am putea spune că spațiul e plin de înțelepciune. Pentru că aici își duc zilele 143 de bătrâni. Ei sunt rezidenți ai Centrului de Îngrijire și Asistență din Lipova. Adică sunt locatarii Căminului de bătrâni. Sunt oameni bolnavi și mai puțin bolnavi, care au ajuns în acest loc cu voia sau fără voia lor. Sunt oameni singuri și necăjiți. Sunt oameni a căror întreținere a devenit o povară tot mai grea pentru autoritățile statului.

Dacă unii vor să-și cumpere bătrâni, alții nu știu cum să scape de ei. O legislație nouă și destul de ambiguă îi face pe vârstnicii din căminele de bătrâni să se regăsească (cel puțin deocamdată) între cei de care societatea vrea să scape. Fondurile insuficiente și mereu întârziate care se alocă vârstnicilor instituționalizați dovedesc fie incompetența, fie indiferența, fie disprețul factorilor de decizie față de acești oameni. La Centrul de Îngrijire și Asistență din Lipova, metehnele sistemului care îi guvernează pe bătrânii aflați în grija statului, se resimt cum nu se poate mai „bine".

Despre supraviețuirea acestui centru, citiți în pagina 7.

Diana Duțu

Interese, bâlbe, amânări

Poliția de Frontieră arădeană - orfană în continuare

Degringolada care a cuprins, zilele acestea, poliția de frontieră în urma intrării în vigoare a noilor reglementări care au lăsat fără pașapoarte peste 3.000 de români ce depășiseră termenele legale de ședere în străinătate, dar și ușurința cu care cetățeanul ceh Frantisek Priplata a ieșit din România prin una din vămile vestice, se menține și când vine vorba despre concursul pentru ocuparea funcției de inspector șef al Inspectoratului arădean.

Programat pentru data de 29 iulie, concursul a fost amânat pentru data de cinci august, adică mâine. Chiar în cursul acestei săptămâni au apărut unele zvonuri despre o nouă amânare, însă, ieri, la orele prânzului, variantele vehiculate erau contradictorii. Pe de o parte, amânarea a fost anunțată, pe de altă parte cei patru candidați se pregăteau să ia drumul Bucureștiului în cursul zilei de azi, afirmând că nu li s-a comunicat oficial reprogramarea concursului. Abia în după-amiaza zilei de ieri, a venit și confirmarea amânării, fără a se comunica data la care va avea loc totuși, confruntarea dintre cei patru candidați, ce stau cu bagajele făcute de două săptămâni. Aceștia ar fi bine să nu despacheteze, pentru că nu este exclus să fie chemați la București cu o zi înainte de concurs, într-un elan heirupistic al conducerii IGPF, în încercarea de a recupera timpul pierdut.

Sorina Ambruș

(Continuare în pagina 4)

Depozitele în lei, mai avantajoase decât cele în valută

● consideră directorul Băncii Române pentru Dezvoltare - Groupe Societe Generale Arad, Mihai Stoica

- Domnule director, în momentul de față, ce depozite bancare sunt mai convenabile pentru ca un depunător să aibă și un mic câștig, nu doar să-și păstreze valoarea economiei - în lei sau în valută?

- Nu doar acum, ci în ultimii poate cinci ani, cele mai avantajoase economii au fost cele în lei fiindcă dobânzile au fost interesante, față de cele în valută, ținând seama și de cursul leu-euro sau dolar. Eu spun că sunt net avantajoase depozitele în lei. Tendința este și acum aceeași.

Gerlinde Knap

(Continuare în pagina 8)

ABONEAZĂ-TE la ADEVĂRUL
PENTRU CA TU SĂ FII BINE INFORMAT!
Abonamente se pot face atât la factorii poștali, cât și la oficiile poștale din fiecare localitate.
Prețul abonamentului este 10 lei noi

„DIN NOU LA ARAD, PROF.DR.-ING. FRANZ HEINRICH"

CURAJ PENTRU ONESTITATE ȘI PREGĂTIREA ORAȘULUI/A ȚĂRII PENTRU VIITOARELE REFORME DUREROASE

Diminuarea alarmantă a resurselor, secondată de cerințele impuse de aderarea României la UE cu privire la protecția mediului și ridicarea subvențiilor la energie face tot mai stringentă necesitatea unui concept integrat de management al tuturor serviciilor publice de gospodărire comunală.

(Continuare în pagina 8)

SELGROS
CASH & CARRY
Profitul tău zilnic!

Numărătoarea inversă continuă!
Au mai rămas numai
5 ZILE
până la deschiderea magazinului
SELGROS CASH&CARRY ARAD!
Pentru a vă oferi cele mai bune și mai gustoase preparate din carne, echipa raionului de carne a noului magazin Selgros vă așteaptă să gustați excelentele preparate, producție proprie, pregătite după rețete originale din Germania, la cele mai înalte standarde de calitate și igienă!
Vă așteptăm!
(com./07.2005)

0745665529 95€ LUNĂ GARSONIERE ULTRA MOBILATE 95€ LUNĂ 0257338244 (c.980/2004)

Meditația zilei

„Râsul dezvăluie adesea chipul de copil al adulților.”

(A. Malraux)

Calendar

Joi, 4 august

Astăzi, Soarele răsare la ora 6,06 și apune la ora 20 și 37 de minute. Au trecut 215 zile din acest an. Au mai rămas 150 de zile până în 2006.

Praznicul zilei: Biserica ortodoxă: Sfinții 7 tineri din Efes; Aducerea moaștelor Cuv. Mucenițe Evdochia; **Biserica greco-catolică:** Sf. 7 tineri din Efes; Evdochia; **Biserica romano-catolică:** Ioan M. Vianney.

A venit barza!

La Arad: Necula Robert-Alexandru, Moț Hadassa-Elida, Catrinoiu Carmen-Raluca, Stegar Alexandru-Vlad, Maracsik Erika-Denisa, Mărcuț Sonia-Andreea, Cristea Marius-Cristian, Lingurar Sebastian.

Au plecat dintre noi

✝ Păiuș Sorin Ilie Vîrgu (1938), Ragea Monica Mariana (1961), Igaș Florian (1930), Gașpar Vasilie (1921), Idul Iuliana (1934), Jakovits Carol (1944), Budușca Petru (1929).

Cinematografe

DACIA: la ghici, cine? (premieră SUA): 15; 17; 19; 21

ADEVĂRUL
Cotidian independent Arad

Editor: S.C. ADEVĂRUL Arad S.R.L.
COD FISCAL R 1681938 ● COD SICOMEX 19.604 ● CERTIFICAT J 02/1886 / 31 X 1991 ● COD SIRUES 020956601 ● ISSN 1220 - 7489

Consiliul de administrație: președinte - **MIRCEA DORGOȘAN,** telefon 281802, 280625; **vicepreședinte - MIRCEA CONTRAȘ,** telefon 280854; **membri: LIZICA MIHUȚ**, telefon 280070, **ȘTEFAN TABUIA,** telefon 280854, **MIRCEA ȚÎȘCĂ**, telefon 280904.

Colegiul de redacție: ȘTEFAN TABUIA (redactor-șef), telefon **280854; MARCEL CANCIU** (șef secție foto), telefon **281701; ALEXANDRU CHEBELEU** (șef secție sport), telefon **281701; GABRIELA GROZA** (secretar general de redacție), telefon **280854; VASILE FILIP** (șef secție cultură-învățământ-tineret), telefon **280003; IOAN IERCAN** (șef secție politică), telefon **280943; TRISTAN MIHUȚA** (șef secție probleme sociale - investigații), telefon **281855; DORU SAVA** (șef secție economic), telefon **281738; NICOLAE OPREAN** (șef secție actualități), telefon **280003; MIRCEA ȚÎȘCĂ** (șef secție publicitate), telefon **280904; MIRCEA CONTRAȘ** (vicepreședinte al consiliului de administrație), telefon **280854; MIRCEA DORGOȘAN** (președinte al Consiliului de administrație), telefon **281802, 280625.**

Redacția și administrația: 310130 Arad, Bd. Revoluției nr. 81. Telefoane: SECRETARIAT - 281802, fax 280655, 280625; ADMINISTRAȚIE - CONTABILITATE - 281797; MICA PUBLICITATE - 210775; MAREA PUBLICITATE - 280904; DIFUZARE - 280318; CLUBUL PRESEI - 280989.

Tiparul executat la S.C. MEDIAGRAF S.A. ARAD, str. Feleacului F.N., telefon 250902, fax 250920

Adresa Internet http://adevarul.arad.ro

„Adevărul” vă ascultă

La telefonul dimineții, 280.944, între orele, 9.00-12.00

Penalizări pentru neplată

D-nul **Oprea** din Arad, din cauza unor probleme, nu a reușit să-și plătească la timp, cheltuielile. Prin urmare, ne-a sunat pe noi, rugându-ne să ne interesăm cât trebuie să plătească penalizări de întârziere pentru apa caldă și apa rece.

Rodica Dobra, șefa serviciului abonați din cadrul CET Arad, ne-a informat că, în cazul neplății la timp a apei calde și reci, se vor percepe penalizări de 0,06% pentru fiecare zi de întârziere.

Surplus de apă

În mod normal, atunci când toți locatarii unui bloc sunt contorizați, ar trebui să plătească doar apa pe care au consumat-o. Dar, există și situații în care indicele de pe contorul de branșament nu corespunde cu total contoarelor de apartament. Într-o astfel de situație se află și **Nicoleta Șibotan** care dorește să afle cum se împarte surplusul de apă.

Conform celor spuse de Rodica Dobra, surplusul de apă se împarte proporțional cu consumul fiecărui apartament în parte.

Murdărie și câini vagabonzi

Aspectul municipiului și modul în care (nu) se păstrează curățenia îi nemulțumește pe mulți arădeni. **Olivia Ardelean** locuiește în Podgoria și dorește să întrebe: **„De la noi nu se colectează taxe? Aceleași taxe pe fiecare cetățean le plătește la zi. Acestea nu pot fi folosite și pentru păstrarea curățeniei? Coșurile de gunoi, de exemplu, nu au fost golite de o bună bucată de vreme. Ca să nu mai vorbim că, în zonă este plin de câini vagabonzi.”**

Redactor de serviciu,
Anca Hălmăgean

La telefonul după amiezii, 280003, între orele 15,00 - 18,00

Plictiseală de sezon

Domnul Nelu Palcu, domiciliat în Arad, str.Tudor Vladimirescu nr.18-26, sc.B, ap.12, ne-a semnalat un fapt care, în plină caniculă, nu este singular. Dumnealui a pățit-o chiar ieri, atunci când a vrut să achite telefonul: **„În jurul orei 15,30, am fost să achit factura telefonică, la Oficiul Poștal din Micalaca, lângă Piața Soarelui. Deși la ghișeuri erau vreo trei, patru funcționare, am fost îndrumat la un ghișeu la care nu se afla nimeni. După o așteptare de 10 -15 minute, timp în care funcționarele respective bârfeau în voie, am îndrăznit să le întreb cine îmi ia, totuși, banii. După ce mi-au aruncat priviri tăioase, a venit una dintre ele care s-a comportat de parcă ea mi-ar fi dat bani. Mă întreb, ele de unde sunt plătite? Nu din banii noștri?“**

Întrebându-l pe cetățeanul nemulțumit dacă ne poate da vreun nume al funcționarelor, acesta ne-a spus că nici una dintre ele nu aveau ecuson. Mai mult, atunci când le-a spus că le va reclama la ziar, funcționarele respective au ridicat din umeri și au dat din mână, semn că nu le pasă. Oare?

Redactor de serviciu, Romulus Dubăț

Comenzi taxi

- **ALFA PLUS** 949; 349.349
- **TAXI ALFA** 945; 22.88.88; 25.25.26; 0723-200.301; 0745-50.60.70
- **TAXI ARAD** 940; 0722-755.440; 0740-252101
- **STAR** 212.222; 0722-361.011; 0745-645.645
- **FAVORIT** 280.000; 281.111; 0740-083.333; 0724-409.992
- **EUROPA** 275.555; 0723-677.555; 0744-828.163
- **VALI DIESEL** 280.705; 280.100
- **MIRCO MILI** 230.530; 230.730; 0740-152.828; 0723-062.366
- **DELMAR** 229.220
- **TAXI VERBIȚĂ** 944; 0726.336.969; 0741.200.300;

Meteo

Vremea va fi instabilă cu cerul mai mult noros. Temporar vor cădea ploi mai ales cu caracter de aversă, însoțite de descărcări electrice, intensificări ale vântului care izolat pot lua aspect de vijelie. Izolat vor fi condiții de grindină. Local cantitățile de apă căzute vor depăși 25 l/mp, izolat 45-50 l/mp, mai ales în zona înaltă. Vântul va sufla în general moderat din sector NV.

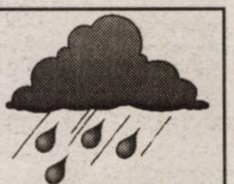

Temp. max: 26 la 30°C.
Temp. min.: 14 la 17°C.

Rețeta zilei

Salată de legume cu ton

Ai nevoie de: ***1 salată verde, 1-2 castraveți, 1 ardei gras roșu, 2 ridichi de lună, 2 ouă, 150 g telemea de vacă, 1 cutie de ton în ulei, 1 ceapă mică uscată, 1*** **legătură mărar, sare, ulei, oțet.**

Cum procedezi: Speli și tai salata verde în fâșii. Curețí ardeiul, ceapa, ridichile și castraveții, apoi tai ardeiul gras fâșii de 1 cm grosime, castravetele, ridichile și ceapa rondele. Fierbi ouăle, le curețí, le tai felii, tai și brânza bucățele și le adaugi peste legumele tăiate, împreună cu tonul scurs de ulei. Amesteci cu grijă toate ingredientele ca să nu se sfărâme oul și brânza, după care pui ulei, sare și oțet după gust. Decorezi cu rondele de ceapă.

Cur$ul valutar

VALORI ÎNREGISTRATE IERI, 3 AUGUST 2005

Denumirea valutei	BNR	BCR		BRD		SAN PAOLO IMI BANK		Banca Românească		Banca Romexterra		Alpha Bank		Casa Schimb Luxor	
		C	V	C	V	C	V	C	V	C	V	C	V	C	V
Euro	3,45	3,45	3,53	3,44	3,52	3,43	3,50	3,43	3,50	3,45	3,52	3,42	3,50	3,42	3,46
Dolar S.U.A.	2,80	2,81	2,91	2,81	2,90	2,80	2,89	2,81	2,88	2,83	2,90	2,81	2,90	2,80	2,84
Forint	0,0141	0,0130	0,0150	0,0134	0,0147	0,0130	0,0149	-	-	0,0139	0,0145	-	-	0,0138	0,0142

HOROSCOP

Joi, 4 august

Berbec (21.03-20.04). Din punct de vedere fizic, astăzi vă simțiți excelent. Păstrați-vă energia ducând o viață echilibrată.

Taur (21.04-20.05). Animat de o ambiție puternică, veți reuși să treceți cu bine peste toate obstacolele.

Gemeni (21.05-20.06). Există un singur fel de a spori fluxul de energie pozitivă de la serviciu: să vă cunoașteți colegii mai bine, ca prieteni.

Rac (21.06.-22.07). Dacă aveți copii, astăzi veți întâmpina dificultăți în ceea ce privește ascultarea sfaturilor dvs.

Leu (23.07-22.08). Evitați excesele, deoarece acestea vă pot cauza probleme de natură hepatică sau psihică.

Fecioara (23.08-22.09). Participați la o întâlnire care poate însemna un nou început în ceea ce privește activitatea desfășurată.

Balanța (23.09-22.10). Sunteți decis să avansați într-un timp record și să captați atenția unei persoane influente.

Scorpion (23.10-21.11). Destul de rigizi în respectarea termenelor, puteți face uz de autoritate, mai ales în prima parte a zilei.

Săgetător (22.11-21.12). Intensitatea sentimentelor este în scădere și viața în cuplu nu este chiar așa cum vă doriți, ci plină de orgolii și probleme materiale.

Capricorn (22.12-19.01). Participați la un eveniment social împreună cu prietenii și descoperiți că nu v-ați mai simțit de mult așa de bine.

Vărsător (20.01-20.02). La locul de muncă vă veți propune termene foarte scurte pentru finalizarea proiectelor și e posibil să intrați în criză de timp.

Pești (21.02-20.03). Reputația dvs. ar putea crește cu ocazia unei întâlniri la care veți reuși să vă afirmați.

Reclamații privind difuzarea ziarului se pot face la telefonul 281.797, între orele 9-16.

Utilitare

PIEȚE, TÂRGURI

Astăzi, este zi de piață agroalimentară la Curtici, Sebiș, Bata, Cermei, Zădăreni, Ghioroc, Săvârșin, Secusigiu, Sântana, Târnova, Zăbrani, Zerind. Tot astăzi au loc târguri săptămânale la Curtici, Sebiș, Cermei, Săvârșin, Secusigiu, Zerind.

Mâine, vineri, se desfășoară târguri săptămânale la Ineu, Șepreuș, Șimand.

PRIMĂRIA MUNICIPIULUI

Program de relații cu publicul (camera 5) luni-vineri între orele 8-20. Tel. 284.744, tel. centrală 281.850.

FARMACII DE SERVICIU

- Farmacia **REMEDIUM** Arad, B-dul Revoluției nr. 52-54. Program luni-vineri: 7,30-20,00; sâmbătă 8,00-14,00. Telefon 233.195.
- Farmacia **„OMNIAFARM”**, Calea Aurel Vlaicu, Bl. Z28, cu program zilnic de la orele 8,00-22,00. Telefon 271.724. Eliberează rețete gratuite și compensate.
- **Spitalul Clinic Județean Arad** are un nou număr de telefon: 0357407200

URGENȚE STOMATOLOGICE

- Urgențe stomatologice în sistem privat. B-dul Revoluției nr. 62, zilnic 8-12; 14-20, sâmbătă 9-12. Telefon: 256665.
- Cabinetul de pe str. Crișan (în spate la Gionelli) are program non-stop. Telefon: 253794.

UROLOGIE

- Cabinet urologie (în clădirea Policlinicii Municipale). Program zilnic, inclusiv sâmbăta, între orele 9-12, telefon 213036.

OFTALMOLOGIE

- Cabinet Dr. Țurlea Magdalena, medic primar oftalmolog, oferă consultații oftalmologice, prescriere și prelucrare computerizată de ochelari, lentile de contact, ochelari de soare etc. Str. Miron Costin, bl. 9 (lângă „Casa Albă”), tel. 253.523.
- **POLICLINICA DR. TURCIN**: zilnic, orele 8-20. Telefon 285510, 250332. Cabinete: cardiologie, interne, chirurgie, chirurgie plastică, boli infecțioase, ginecologie, ORL, neuropsihiatrie, ecografie, medicina muncii, fizioterapie, fișe auto/port armă.

DISPENSAR VETERINAR

- Dispensarul veterinar din Aradul Nou efectuează zilnic, orele 8-16 (sâmbăta 8-12 și duminica) examen trichineloscopic, vaccinări antirabice și sterilizări câini-pisici, însămânțări artificiale. Telefon 287.298.
- Dispensarul veterinar din Curtici: examen trichineloscopic, vaccinări, tratamente, consultații, la toate speciile de animale. Telefon 464.145.

ÎNTRERUPERI CURENT

Joi, 4 august: h 8-15: Insula Mureș - p.; **h 9-14**: Micălaca Bl. 123, 124, 125, Mierlei, Negruzzi, Salcâmului, A. Mureșan, Cometei, Orion, S. Necula, Smeurei, Moraviei, Kuncz Aladar (Soarelui) - p., Toth Sandor Bl. 1, 2; **h 9-15**: Cloșca nr. 2-4

În județ: h 9-17: Bulci, Balastiera Vărădia

Vineri, 5 august: h 9-14: Micălaca Bl. 126, 127, 131; Salcâmului, Rândunicii, Vărădiei, Păpoădiei, Romaniței; Kuncz Aladar (Soarelui) - p.; Toth Sandor Bl. 3; **h 8-15:** Insula Mureș - p.

În județ: h 9-15: Mănăștur - p., Săvârșin - p., Căpâlnaș - p.; **h 9-17**: Hălăliș, Vărădia, Valea Mare; **h 9-15**: Mailat - p.

CITIRE APOMETRE

Joi, 4 august: Calea Timișoarei, Gladiolelor, C. D. Loga, Diaconovici, M. Cunțan, Miraj, Titan, G. Augustin, Prislop, Lucernei, Măceșului, Furnicii, Posada, Ficusului, Piersicilor, Nalbei, Movilei, Tribunul Mariș, Trifoiului, Mușcatei, Sunătoarei, Constituției, Câmpia Turzii, Spicului, Merișor, Viilor, Colțișor, Pinului, Petuniei, Armoniei, Bicaz, Păcii, Muncii, Semenicului, Caransebeș, Gogol, Măgheran, Pandurilor, Guttenbrun, Zimbrului, Crângului, Castanilor, Popa Șapcă, Ana Ipătescu, Munteniei, Timișului, Arieșului, Olteniei, Albinelor

ADMINISTRAȚIA FINANȚELOR PUBLICE

Administrația Finanțelor Publice a municipiului Arad: Asistență contribuabili - telefon 280.633, 280.733, int. 198 (persoane fizice) și 129 (persoane juridice) int. 166 (relații publice) între orele 9,00-17,00. Informații suplimentare la www.finantearad.ro

APEL UNIC DE URGENȚĂ (SALVARE, POLIȚIE; POMPIERI) 112

S. C. DISTRIGAZ-NORD S. A. TÂRGU MUREȘ

Sucursala de Distribuție a Gazelor Naturale Arad, Dispeceratul permanent tel: 218.928; 256.928

VERIFICARE METROLOGICĂ ȘI REPARAȚII CONTOARE APĂ: 255.274; 0723-343.976

DERANJAMENTE CURENT ELECTRIC 235.991

INFORMAȚII CFR 231.777

PROTECȚIA CONSUMATORULUI

B-dul Revoluției, nr. 50. Telefon: 257049

DIRECȚIA DE SĂNĂTATE PUBLICĂ - serviciul de permanență: 254.438

GARDA FINANCIARĂ

B-dul Revoluției nr. 79, telefo[illegible]71

INSPECTORATUL TERITORIAL DE MUNCĂ ARAD

Str. Episcopiei nr. 11-13, tel.: 211762, 211862, 257251

AGENȚIA JUDEȚEANĂ PENTRU OCUPAREA FORȚEI DE MUNCĂ

Str. Călugăreni nr. 1A, tel.: 211.791, 281.998

CORPUL GARDIENILOR PUBLICI: tel.: 280.557

POLARIS M HOLDING
www.polaris.ro
office@polaris.ro
www.polaris.ro
Împreună pentru un oras curat!

Publicăm talonul aferent lunii AUGUST

Premiile de fidelitate ale ziarului „Adevărul“

Talon de participare pe luna august

Numele________________________Prenumele_______________

Adresa:____

____

Telefon________________________

Seria și nr. chitanței abonament:_____________________

Abonații pe luna august ai ziarului „Adevărul" sunt rugați să completeze cu litere de tipar talonul de mai sus, să-l introducă într-un plic și să-l expedieze, până la data de 16 august a. c., pe adresa: Redacția „Adevărul", B-dul Revoluției nr. 81, cod. 310130, Arad. Cele expediate după această dată nu vor participa la tragerea la sorți. Pe plic, abonații sunt rugați să facă mențiunea „Pentru premiile de fidelitate". Taloanele primite vor participa **joi, 18 august a. c., la tragerea la sorți** în cadrul căreia **vor fi oferite abonaților 10 premii de fidelitate în valoare de 150 lei noi fiecare.** Lista abonaților câștigători va fi publicată în ziarul nostru de vineri, 19 august a. c., **iar premiile vor fi ridicate luni, 22 august a. c.**, de la sediul re-dacției, pe baza buletinului de identitate și a chitanței-abonament.

Atenție: în plic va fi introdus doar talonul de mai sus, chitanțele-abonament rămânând la abonați.

Patru deținuți, în greva foamei

În ultimele săptămâni, tot mai mulți deținuți au început, parcă, să-și dea seama că pedepsele pe care le-au primit pentru faptele comise sunt prea mari. Prin urmare, au decis să intre în greva foamei, în speranța că acest gest disperat va termina autoritățile judecătorești să-și reconsidere poziția față de cauzele respective. După ce, nu demult, publicam situația lui **Ștefan Nicolae**, condamnat la 17 ani pentru trafic de droguri, iată că zilele trecute, alți doi deținuți ne-au contactat anunțându-ne că au recurs la aceeași modalitate de protest. Astfel, **Robert Călin Cozieanu** a intrat în greva foamei din data de 19 iulie pentru că **„am fost condamnat de Tribunalul Arad, la o pedeapsă de 16,6 ani pentru tâlhărie. Pe lângă că am primit o pedeapsă foarte mare, nu am avut parte de un proces corect. Atât procurorul care mi-a emis mandatul cât și judecătorul care m-a condamnat au făcut mari abuzuri. Am fost condamnat la o pedeapsă strigătoare la cer pentru ceva ce nu am făcut. Voi contesta în continuare, prin greva foamei, atât cât este nevoie, până când cineva va garanta că este în stare să facă lumină în acest caz."**

Trei zile mai târziu, din 22 iulie, a recurs la același gest și **Dumitru Grăjdan** care are de ispășit șase ani pentru furt. Foarte pe scurt, acesta din urmă susține că a fost condamnat pentru o faptă pe care nu a comis-o. Dacă îl mai adăugăm și pe **Radu Mezea**, acuzat de trafic de droguri, atunci nu-mărul deținuților aflați în greva foamei, în acest moment, ajunge la patru.

Având în vedere situația cu care se confruntă, am considerat necesar să-l contactăm pe comandantul penitenciarului de maximă siguranță, **col. Alexandru Iulian.** Acesta ne-a spus: **„Este dreptul lor să refuze hrana. Prin această formă de protest vor să atragă atenția asupra cazului lor. Noi, ce să spunem? Am avut perioade în care și mai mulți au recurs la această formă de protest. Am înțeles că a fost d-na judecătoare Ardelean și a stat câteva ore de vorbă cu ei, dar mai multe nu vă pot spune. Oricum, îi ținem sub supra-veghere medicală pentru a preveni necazurile."**

Anca Hălmăgean

Cronica măruntă

● **Gardienii publici au acționat și în aceste zile pentru menținerea unui climat de ordine și liniște publică în municipiu, așa după cum sună buletinul de evenimente remis ieri la redacție, în cel mai tehnic limbaj posibil. Pentru liniștea noastră, vă informăm că și de această dată au fost sancționați cu amenzi câțiva cetățeni pentru că au călcat iarba sau pentru că nu au avut chitanță de ocupare a domeniului public ca să desfășoare comerț. La aceștia se adaugă câte un indisciplinat pentru că s-a plimbat cu bicicleta sau a parcat ma-șina pe trotuar, ca într-un final apoteotic să ne fie deconspirată și acțiunea săptămânii: prin-derea unui contravenient care a depozitat moloz anapoda. Toți aceștia au primit amenzi de câteva sute de mii de lei vechi. Mai puțin cetățeanul cu gunoiul, care a lut un milion și un pic. Fără comentarii...**

● **Conform raportului pe primul semestru al anului, întocmit de către Inspectoratul Ju-dețean de Poliție, în primele șase luni din 2005 s-au pensionat 36 de polițiști. Dintre aceștia, 22 sunt cu vârstă de peste 50 de ani, iar 14 cu vârstă de sub 50 de ani. Din numărul total de ofițeri care s-au pensionat, 6 ocupau funcții de conducere.**

● Astăzi, prefectul Cristian Stragea participă la Garden Party, eveniment organizat de Familia Regală la Castelul din Săvârșin. De asemenea, în acest week-end, reprezentatul guvernului în teritoriu participă la Festivalul Gura Satului Macea.

● Mâine dimineață, sala rotondă a Prefecturii se desfășoară comisia pentru aplicarea Legii 10/2001.

● Centrul localității Valdimirescu are o față cu totul nouă. Lucrările, demarate în urmă cu aproximativ o lună, sunt la un pas de fina-lizare. În urma modernizării au fost înlocuite vechile trotuare din zona blocurilor, s-au schimbat corpuri de iluminat, s-a pavat o parte a străzilor care conduc spre Primărie, respectiv spre Gară... Investiția a fost suportată din bugetul local.

● Sunt cercetați în stare de libertate pentru săvârșirea infracțiunii de furt: **Cristian Cîrpaci, Daniel Cîrpaci** și **Ioan Dragoș**, toți de 12 ani, din Arad, care, sâmbătă, noaptea au sustras din incinta Ștrandului Neptun o bicicletă Mountain Bike.

Socodorul tânjește după material lemnos

Prioritățile de infrastructură și reparații ale comunei Socodor se învârt în jurul matErialului lemnos. După cum se știe, furtuna de acum două săptămâni a distrus turla Bisericii Ortodoxe din localitate, iar, în cererea de sprijinire cu fonduri adresată Ministerului Culturii și Cultelor, partea arădeană s-a angajat să asigure mâna de lucru și lemnul necesar lucrărilor de refacere a lăcașului de cult. Pe de altă parte, o altă investiție care ar avea nevoie de prețiosul material de construcție este podul peste Crișul Alb, din pădurea comunală. Zilele trecute, situația a fost analizată la fața locului de însuși prefectul Cristian Stragea, șeful Direcției Silvice Arad, Mircea Mecheș și o echipă a Unității Militare de la Alba-Iulia, care s-a angajat să facă lucrarea. Până una alta, lucrurile au rămas suspendate până - bineînțeles - la livrarea lemnului necesar construirii noului pod.

C. Mnerie

De la Archiș... pe scurt

✦ Reparații la podețe

În luna iulie, au fost finalizate reparațiile la opt podețe de pe raza comunei Archiș, șapte în Groșeni și unul în Nermiș. Astfel, platformele din lemn care nu prezentau prea multă siguranță, au fost înlocuite cu platforme din beton. Lucrările s-au întins, din cauza timpului neforabil, pe parcursul a patru luni și au fost executate de o firmă care a câștigat licitația organizată de Consiliul Local Archiș. Pentru aceste „modemizări", Primăria a plătit 1,5 miliarde lei.

✦ Școli curate și ...reparate

Zilele trecute au fost încheiate lucrările de reparare și igienizare la școlile din comună și din cele patru sate aparținătoare. **„Au fost curățați și zugrăviți pereții, am demontat și refăcut câteva teracote care ridicau probleme, și, în proporție de 80%, am asigurat lemnele necesare pentru perioada de iarnă"**, ne-a spus primarul Archișului, **Ioan Valea**. Cum forța de muncă a fost asigurată de beneficiarii ajutorului social și de o parte dintre oamenii angajați de Consiliul Local, manopera nu s-a plătit. Prin ur-mare, costurile au fost destul de mici, având în vedere că nu s-au suportat din buget decât materialele.

✦ Bani pentru drumuri

Situația drumurilor comunale din zonă nu a fost, niciodată, una strălucită. Tocmai de aceea, în acest an, s-a decis să se mai investească câte ceva pentru a veni în ajutorul proprietarilor de autovehicule. Astfel, în urma unei selecții de oferte organizate de primărie, zilele acestea, se așteaptă demararea lucrărilor de refacerea a șoselelor Archiș - Groșeni și Archiș Nermiș. Pentru acoperirea lor cu mixtură asfaltică, pe porțiunile unde sunt gropi, au fost alocate, în această vară, 453 de milioane de lei. Din păcate, acești bani nu au fost suficienți decât pentru cinci kilometri de șosea. Nici drumurile care fac legătura cu celelalte sate aparținătoare nu au fost uitate, pentru acestea, autoritățile locale procurând balast care va fi împrăștiat pe 42 de km.

✦ Donații pentru sinistrați

După ce localnicii au donat aproape 85 de milioane de lei pentru persoanele din județul Timiș, care au avut de suferit în urma inundațiilor din această primăvară, a venit rândul să se mobilizeze și pentru cei peste care s-a abătut furia naturii, în urmă cu doar câteva săptămâni. Prin urmare, până acum, au fost donate 20 de tone de cereale, 250 de saci cu haine și în jur de 10 milioane de lei. În plus, sunt numeroși săteni care au preferat să apeleze la teledon pentru a-i ajuta pe sinistrați.

Anca Hălmăgean

Doi copii strigă după ajutor

„Când ne-am pus verighetele pe deget și ne-am jurat credință veșnică, eram un cuplu de tineri fericiți, asemenea milioanelor de familii tinere care pornesc pe drumul vieții încrezători și plini de optimism. Încrederea și iubirea ne-au rămas și acum. Speranța ne-o punem însă în dumneavoastră, cei care citiți aceste rânduri, pentru că ați rămas ultima noastră speranță, după ce viața ne-a lovit atât de crunt...". Așa își începe Radu Cristian, un tată nefericit, scrisoarea deschisă adresată co-munității.

Radu Angelin Gabriel s-a născut cu un chist la cap. Ca și când suferința nu ar fi fost destul de mare, soții Cristian și Maria și-au pus încrederea că măcar următorul copil va avea o soartă mai bună. Nici a doua oară nu s-a întâmplat așa. În pofida controalelor repetate pe parcursul sarcinii și a asigurărilor medicilor că fătul este normal, Ștefan Cristian nu a scăpat de probeme. La fel precum frățiorul său mai mare și el are are o afecțiune la cap, având paralizie cerebrală. Drumurile la diferite spitale din țară le-au epuizat soților Radu și ultimele economii. Pe lângă toate durerea sufletească, acum tânăra familie cu cei doi copii se află în imposibilitatea de a achita 50 de milioane de lei, sumă pe care o datorează celor de la care și-au cumpărat o casă în orașul Nădlac. **„Am fi dispuși chiar să renunțăm la casă, dar foștii proprietari nici nu vor să audă. Vor doar banii! Situația noastră este disperată. Vă rugăm din suflet ca în numele milostiveniei creștinești să ne ajutați să redevenim o familie adevărată".**

Pentru a veni în sprijinul acestei familii, voluntarii centrului de zi Nădlac au amplasat cutii pentru donații la Primăria orașului Nădlac. De asemena, cei care doresc să sprijine financiar acest caz au la dispoziție un cont deschis la trezorerie: RO39TREZ0265007XXX000119.

M. Popescu

Zilnic ROMÂNIA-GERMANIA
Pletl
18 ani experiență
La aceste numere ne puteți contacta 24 de ore:
0257/561377
0257/563011
0257/252291
• Călători în autocare noi și moderne
• Însoțitoare de bord pe tot parcursul călătoriei
• Cafea, ceai - gratuit!
• Prânzul în Ungaria-gratuit!
• În preț sunt incluse 70 kg.bagaj
• La 6 călători într-un an calendaristic, a 7-a este gratuită.
Siguranța și confortul FAC DIFERENȚA!
(c.459/2004)

NISSAN PRIMERA.
SINGURA LIMUZINĂ CARE COSTĂ DOAR 12.990* EURO.
NISSAN
SHIFT standards
- discount-uri de vară la 1210 €
- aer condiționat automat, 6 airbag-uri, ABS + EBD, radio CD + 6 boxe
- gamă completă de motorizări și caroserii
- 0% taxe vamale
- livrare imediată din stoc
- rată leasing de la 120 €/lună**
3 ani garanție sau 100 000 km
[illegible]
(c. 1116/2005)
GETAX AUTOARENA - Calea Bodrogului nr. 10, Arad, tel.: 0257/281 995

Interese, bâlbe, amânări

Poliția de Frontieră arădeană - orfană în continuare

Foto: M. Szegö

(Urmare din pagina 1)

Cum zvonistica este în floare pe acest subiect, nu excludem nici varianta ca aceste amânări să fie făcute în avantajului vreunui candidat. Tot gura târgului vorbește că bătălia decisivă se va da între comisarii șefi Gheorghe Viorel Nemeș și Ioan Handra. Cel din urmă pare avea susținere puternică, cu toate că rezultatele nu-l recomandă. Comisarul șef Ioan Handra (actualmente ofițer în cadrul biroului de Combatere a Infracționalității Tranfrontaliere) a fost, în urmă cu aproximativ doi ani, șeful IJPF Timiș, dar neconfirmat pe funcție după șase luni, un inspectorat cu o situația mult mai ușoară decât cel de la Arad. De asemenea, comisarul șef și-a mai încercat norocul pentru postul de șef sector la Nădlac, însă fără succes. Iată că, deși de numele lui nu se leagă succese notabile, susținerea de care, cică, s-ar bucura, l-ar putea aduce în fruntea inspectoratului arădean.

Celălalt candidat cu șanse, după cum se vorbește prin diverse anturaje, este actualmente șeful biroului de Combatere a Criminalității Tranfrontaliere din cadrul Direcției Poliției de Frontieră Oradea. Domnia sa a mai ocupat, în urmă cu aproximativ trei ani postul de adjunct al Direcției, de unde a venit în funcția de inspector șef al IJPF Arad, inspectorat pe care l-a condus, vreme de doi ani, cu rezultate foarte bune.

Nici ceilalți doi candidați nu trebuie excluși din cursă. Este vorba despre comisarul Ioan Cățescu, șef sector la Vărșand și Ștefan Salak. Cei doi au candidat și pentru funcția de inspector șef adjunct la Arad, concurs câștigat de actualul interimar Petru Căbulea.

Participarea arădenilor la Festivalul de la Avignon - un succes

La inițiativa Primăriei Arad, ieri s-a organizat o conferință de presă cu privire la participarea arădeană la Festivalul de la Avignon în luna iulie, pe care viceprimarul **Levente Bognar** a declarat-o **„un succes"**. Viceprimarul a făcut referire la impactul spectacolelor arădene, la experiența acumulată de artiștii participanți, la perspectivele de colaborare culturală. **Ministagiunea teatrală arădeană la Avignon** a cuprins patru spectacole, produse de **Casa de Cultură a Municipiului: Caii la fereastră, Soare o dată la două zile, Mila, 33 de grade**, toate jucate în limba franceză, în trei spații din Avignon. Din delegația arădeană au mai făcut parte **Viorica Graur,** șefa cabinetului primarului, și **Cristian Moisescu,** președintele comisiei de cultură a CLM. Participarea arădeană la Festivalul de la Avignon a fost susținută financiar de Agenția Interguvernamentală a Francofoniei de pe lângă Ministerul Culturii din Franța, de autoritățile locale arădene și din încasări.

„Participarea noastră la Avignon a fost o reușită", a spus **Ovidiu Balint,** directorul Casei de Cultură a Municipiului. **„Ne-am atins obiectivele. Spectacolele au fost foarte bine primite, actorii arădeni au văzut ce înseamnă Festivalul de la Avignon"**, a precizat Ovidiu Balint. Și pentru că Avignonul este și un târg de teatru, două din producții - **Caii la fereastră** și **Mila** - s-au întors acasă cu trei invitații: la Teatrul Alibi din Corsica, la Festivalul de Coye-La-Foret și la festivalul „Parole en liberte", ambele din Franța. **Radu Dinulescu,** coordonatorul proiectului Avignon și regizorul spectacolelor invitate la festivaluri, a vorbit despre prezența autorului **Matei Vișniec** la **Caii la fereastră**, precum și despre spectacolul **Mila,** cu **Victoria Cociaș**, scris special pentru actriță de dramaturgul avignonez **Bernard Proust**. Radu Dinulescu prevede un viitor frumos pentru aceste două spectacole.

C. L.

La Pâncota, gazul bate pasul pe loc

În condițiile în care o bună parte din conductele de gaz din Pâncota au fost introduse de o societate aflată în imposibilitate de a finaliza investiția, Consiliului local, dorind să urgenteze realizarea lucrărilor, a votat excluderea din caietul de sarini a contravalorii celor 18 kilometri de conducte deja introduse, urmând ca Ministerul Economiei să organizeze în septembrie, anul trecut, licitația pentru atribuirea lucrării. Nimeni nu a fost însă interesat să participe din cauză că realizarea racordului la conducta de înaltă presiune care leagă Pâncota de rețeaua Oradea-Arad ar însemna o investiție imensă. „La Ministerul Economiei a fost făcută o listă de priorități, iar Pâncota ocupă locul patru în județ. În ceea ce privește investiția necesară pentru racordarea la magistrală nouă, o putem acoperi de la bugetul local. Și chiar dacă am avea banii, fiind vorba despre o lucrare de interes național, legea nu ne-ar permite să facem investiția. Nu ne rămâne decât să așteptăm bani de la Guvern", a afirmat primarul Iosif Retter. Până vor ajunge banii de la Guvern, gazul continuă să bată, la Pâncota, pasul pe loc.

Lucian Șerban

MINISTERUL FINANTELOR PUBLICE
AGENTIA NATIONALA DE ADMINISTRARE FISCALA

D.G.F.P. ARAD / A.F.P. ARA
B – dul Revolutiei, nr. 77, Localitatea Arad

Dosar de executare 52993/2002

ANUNT PRIVIND VINZAREA
PENTRU BUNURI MOBILE
Anul 2005 luna august ziua 15
LICITATIA a – II– a

In temeiul art.157, alin.(1) din O.G. 92/2003, privind Codul de procedura fiscala, republicata, cu modificarile si completarile ulterioare, se face cunoscut prin prezenta ca in ziua de 15, luna august, anul 2005 ora 11, in localitatea Arad, la sediul SC PASAJ NORD SRL din Arad, str. Oltului, nr.2, se vor vinde prin licitatie publica bunurile mobile mentionate mai jos, proprietate a debitoarei S.C. PASAJ NORD S.R.L. cu sediul in localitatea Arad, str. Oltului, nr2, cod de inregistrare fiscala R 6471490:

NR.CRT.	DENUMIRE BUN	NR. BUC.	VALOARE RON/BUC.	VALOARE ROL/BUC.
1.	TRACTOR UM 650 AR-06-ENH	1	21.698.	216.984.000
2.	TRACTOR UM 650 AR-06-ENG	1	21.698.	216.984.000
3.	PLUG PPA 30	1	1.875.	18.750,000
4.	GRAPA DISC SD 3,2	1	3.750.	37.500,000
5.	SEMANATOARE SPC 8FS	1	7.500.	75,000,000
6.	MASINA IERBICIDAT	1	750.	7,500,000
7.	MASINA MA 3,5	1	7.125.	71.250,000
8.	COSITOARE CPP1,5	1	1.500.	15,000,000.
9.	CSU SU COS	1	3.000.	30,000,000
10.	COMBINA SEMA CU ECHIPAMENT REC PORUMB	1	112.500.	1.125,000,000
11.	PLUG PPA 30	1	1.500.	15,000,000

**cota de taxa pe valoarea adaugata pentru vinzarea bunurilor mobile este de 19% / neimpozabil in conformitate cu prevederile art.128, alin.(3), lit.b, din Legea nr.571/2003, privind Codul Fiscal, cu modificarile ulterioare, si pct.4, alin.(3) din normele metodologice de aplicare a Titlului VI din Codul Fiscal, aprobate prin Hotarirea Guvernului nr.44/2004, cu modificarile ulterioare.*

Invitam pe cei care pretind vreun drept asupra bunurilor mai sus mentionate, vor instiinta despre aceasta organul de executare inainte de data stabilita pentru vanzare.

Cei interesati in cumpararea bunurilor sunt invitati sa prezinte, pana in ziua precedenta termenului de vanzare: ofertele de cumparare, dovada depunerii taxei de participare reprezentand 10% din pretul de pornire al licitatiei, imputernicirea persoanei care il reprezinta pe ofertant, pentru persoanele juridice de nationalitate romana-copie dupa certificatul unic de inregistrare eliberat de Oficiul Registrului Comertului, pentru persoanele juridice straine-actul de inmatriculare tradus in limba romana, pentru persoanele fizice romane-copie de pe actul de identitate precum si dovada emisa de creditorii bugetari ca nu au obligatii bugetare restante, urmind sa se prezinte la data stabilita pentru vinzare si la locul fixat in acest scop.

Impotriva prezentului inscris, cel interesat poate introduce contestatie la instanta judecatoreasca competenta, in termen de 15 zile de la comunicare sau luare la cunostinta, in conformitate cu prevederile art.168-169 din Ordonanta Guvernului nr.92/2003, republicata ,cu modificarile si completarile ulterioare.

Potrivit dispozitiilor art.9, alin.(2), lit.d din Ordonanta Guvernului nr.92/2003, republicata, cu modificarile si completarile ulterioare, cind urmeaza sa se ia masuri de executare silita, nu este obligatorie audierea contribuabilului.

Informatii suplimentare se pot obtine zilnic intre orele 8-10 la sediul Administratiei Finantelor Publice a Municipiului Arad, camera 25."

Șef administrație - Mihaela Găleanu (COM./08.2005)

ADRIANA S.R.L.
Tansport international de persoane si turism
ARAD, BD. REVOLUȚIEI 24
Tel/fax 0040 257 211.525; Tel: 0040 257 233 727

angajează mecanici auto

CERINȚE
- disponibilitate la timp prelungit
- experiență în motoare de autocar

SE OFERĂ SALARIU MOTIVANT
(com./08.2005)

Crimbo Gas Giurgiu S.R.L.
ANGAJEAZĂ
pentru pct. lucru Vladimirescu, jud. Arad
- **Electrician**
- **Contabilă** - studii medii
- **Inginer** - instalații sau mecanic

AȘTEPTĂM CV-UL DVS. LA TEL/FAX 0257-514.514.
(6789288)

S.C.
Penelopa
SRL
angajează
INGINER AGRONOM
- studii superioare,
- vechime în domeniu minim trei ani

TEHNICIAN AGRICOL
- studii medii
- vechime în domeniu minim 10 ani

Informații tel.:
213.201 / 0722.274.825.
(6789293)

S.C. **COLLNAGO** S.R.L.
PÂNA LA 31 AUGUST!

Doar 91 RON
910 000 lei
Plata și în rate

PREȚURI PROMOȚIONALE!!!
Doar cu noi puteți economisi până la
15 RON (150.000 lei) / calorifer
Firma execută și verificări metrologice pentru contoare de apă pentru apartament
Administratorii de asociații sunt așteptați la consultație
Informații la Tel.: 255.274 sau 0723/343.976 LUNI - VINERI: 10.00 - 17.00
Telefoanele noastre apar zilnic la rubrica telefoane utile din ziarul Adevarul
Noi suntem soluția economiilor dumneavoastră!
(C.A.1367/2005)

Pentru eficientizarea activității

Schimbarea opticii asupra muncii este absolut necesară

● Consideră Dumitru Moraru, noul director al firmei de cattering din interiorul Spitalului Județean

În contextul problemelor apărute în privința întârzierii la plata salariaților, a neprimirii sumelor datorate de la Spitalul Județean, a întârzierilor înregistrate la servirea mesei pacienților, firma care preluat serviciul de cattering al spitalului și-a desemnat o nouă conducere. Începând cu această lună, noul director al acestui segment de activitate este Dumitru Moraru.

- Domnule Moraru, era necesară această schimbare în structura internă a firmei?

- Cred că era necesară. Toată lumea vrea o adaptare la nou, vrea să se dezvolte. Cred că eu sunt omul potrivit la locul potrivit. Am lucrat peste 35 de ani în acest domeniu, în cadrul Ministerului de Interne. Așa că, sunt convins că pot gestiona această activitate, la Arad.

- Care este prima părere pe care v-ați format-o despre activitatea serviciului de cattering din cadrul spitalului?

- Sincer să fiu, la ora actuală, cred că scârțâie. S-au făcut greșeli. Adevărul e că activitatea nu a fost gestionată în modul cel mai corect și primii vinovați suntem noi.

- Venind vorba despre vinovăție, nu puțini sunt angajații care vă acuză că nu și-au primit salariile de peste un an...

- Nu se poate vorbi despre un an de zile întârziere. Cea mai mare întârziere o avem față de un maistru bucătar, datoria ridicându-se la 35 de milioane de lei, bani cuveniți pe o perioadă de șase luni. E adevărat că sunt întârzieri la plată, problemă pe care o vom rezolva fie printr-o infuzie de capital, fie prin dezamorsarea problemelor de blocare a plăților către firma noastră din partea spitalului. Discutând însă de personal, ce să vă spun? Activitatea lor lasă de dorit...

- Știm că au avut loc o serie de modificări în acest sens.

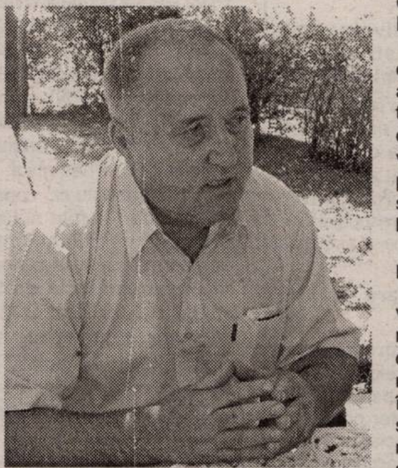

- E adevărat că s-a schimbat personalul, dar la interviuri se prezintă mai ales oameni de peste 35 - 40 de ani, neprofesioniști. Asta este cea mai mare problemă. Iar când lucrezi într-un astfel de domeniu, nu îți poți permite să greșești de două ori.

- Și, totuși, s-a greșit de mai multe ori... Primim semnale privind nerespectarea programului de masă...

- E adevărat că a existat o perioadă în care programul s-a decalat cu vreo două ore. Problema consta, la vremea respectivă, în niște produse care nu erau de calitate și îngreunau procesul în bucătărie. O altă problemă a noastră este aceea că trebuie să pregătim două mese pe zi. Mă refer la pacienții care se internează peste zi și nu ne sunt anunțați de dimineață. Pentru ei, trebuie să pregătim masa de seară încă o dată, pe lângă a celor care sunt anunțați din timp. Vom găsi cred o cale însă și pentru aceste neînțelegeri.

- Ajungând la „înțelegeri", ați avut o discuție cu noua conducere a spitalului?

- Am avut deja două discuții și sunt convins că vom avea o colaborare benefică ambelor părți. Avem promisiuni și am certitudinea că situația privind plățile spitalui către noi vor intra în normalitate, lucru care va atrage după sine și rezolvarea celorlalte probleme. Pentru că, trebuie să fim realiști și să recunoaștem că totul se raportează la bani. Dacă ei nu sunt...

- Ce alte proiecte aveți pentru perioada următoare?

- În primul rând dorim să achiziționăm veselă nouă, din inox, care să poată fi refolosită. Luxul de a arunca fiecare farfurie de unică folosință este mult prea mare. Nu ni-l putem permute. De asemenea dorim să înlocuim vechile cărucioare. În maxim două săptămâni vom da în folosință și blocul alimentar de la Spitalul Municipal. Proiectele sunt multe, dar fără oameni nu putem face nimic. Acesta este principalul nostru obiectiv. Să le schimbăm optica față de muncă. Nu se pune problema disponibilizărilor, avem nevoie de oameni, dar în condițiile în care aceștia vor cu adevărat să muncească.

- Știți vorba aceea, „ei se fac că ne plătesc, noi ne facem că muncim..."

- Nu cred că mai este valabilă. Se lucrează la patron și optica asupra muncii trebuie să fie cu totul alta.

- Vă mulțumim!

Madiana Popescu
Foto: Ștefan Matyas

Deși este caniculă

Patronii nu asigură apă angajaților!

● Câtă vreme angajații nu reclamă nimic, ITM spune că patronii respectă legea

Mai mult în șoaptă decât cu voce tare, unii arădeni, aflați în postura de angajați, se plâng că, în aceste zile caniculare, patronii „uită" să le ofere cei doi litri de apă minerală, așa cum scrie în lege. Pe de altă parte, la Inspectoratul Teritorial de Muncă Arad, instituția care monitorizează respectarea condițiilor de lucru ale angajaților, nu au fost înregistrate reclamații pe această linie. Mai mult decât atât, controalele întreprinse recent de către inspectorii de muncă nu au scos, nici ele, la ivează, încălcări flagrante ale drepturilor angajaților.

Care să fie atunci adevărul? Să fie angajații arădeni atât de cârcotași ? Sau oamenilor le este pur și simplu frică să-și reclame patronii?

Oficial, firmele își respectă angajații

Zilele trecute, inspectorii Inspectoratului Teritorial de Muncă (ITM) Arad au efectuat mai multe controale pentru a verifica cum sunt respectate condițiile de muncă pe timp de caniculă. Este vorba de prevederile Ordonanței Guvernului numărul 99 din 2000 privind măsurile ce se aplică în perioadele cu temperaturi extreme pentru protecția persoanelor angajate în muncă. Astfel, cu această ocazie, ITM a constatat că agenții economici controlați, în număr de 28, asigură angajaților condiții de lucru satisfăcătoare. oș, șeful serviciului de control securitate și sănătate în muncă.„**Am constatat că, în general, firmele arădene se străduiesc să ofere angajaților condiții de muncă acceptabile. Din acest motiv nu am aplicat amenzi, ci doar măsuri care va trebui obligatoriu să fie luate pentru îmbunătățirea mediului de lucru"**, declară Nicolae Dămăcuș, șeful serviciului de control securitate și sănătate în muncă.

Nicolae Dămăcuș mai spune că asigurarea condițiilor de muncă pe timp de caniculă nu se referă, așa cum înțeleg unii patroni, doar la acordarea de apă minerală. **„Din câte am observat noi, firmele dau apă angajaților, însă Ordonanța Guvernului numărul 99 din 2000 stipulează și alte obligații cum sunt cele referitoare la reducerea ritmului de lucru, asigurarea ventilației, eșalonarea perioadei de lucru etc. Deoarece acestea nu au respectate în totalitate, am dispus, la toate societățile comerciale controlate, luarea de urgență a unor măsuri reparatorii"**, explică Nicolae Dămăcuș.

Cum se pot face reclamații

Reprezentanții ITM Arad spun că verificările privind condițiile de muncă vor continua și zilele viitoare, iar cei care vor fi depistați cu nereguli vor fi sancționați.

De asemenea, angajații care consideră că patronii nu le asigură apă sau alte mijloace de protecție corespunzătoare activității lor pot sesiza ITM fie în scris (pe Internet, la adresa www.itmarad.ro, sau prin poștă), fie personal, la sediul situat pe strada Episcopiei numărul 11-13, telefon 211.762. Potrivit legii, inspectorii Inspectoratului Teritorial de Muncă sunt obligați să respecte confidențialitatea tuturor reclamațiilor.

Cosmin Trif

MORANDI
NICOLA
PEPE
AKCENT
BLONDY
GEMI - FEST
5 AUGUST
ORA 18:00
IN PARCAREA
INTRARE GRATUITA
GEMI center
(C.1215/2005)

„Răul din țară este lipsa caracterelor”

- Interviu cu **Ștefan Popa**, vicepreședinte al Comisiei de Disciplină și Arbitraj a PNL Arad

- Delegația Permanentă a PNL i-a acordat votul de încredere lui Călin Popescu Tăriceanu, dar frământările continuă. Ce se întâmplă totuși în PNL?

- Adevărata dilemă pentru PNL nu este Tăriceanu sau Stolojan, ci menținerea sau înlăturarea actualului blocaj din cadrul partidului. Instaurarea unui autentic climat liberal democratic pentru corecta promovare a cadrelor sale și asigurarea unei guvernări performante în orizontul de așteptare al românilor.

- De ce a fost adus Theodor Stolojan din nou în PNL?

- Pentru că înseamnă competență, caracter, performanță, spirit de dreptate și triumful spiritului de partid asupra coteriilor. În politică omul potrivit trebuie să fie la locul și momentul potrivit. A fost și este momentul Tăriceanu, dar acum apare din nou la orizont și momentul Stolojan. Partidul are nevoie de contribuția tuturor personalităților sale și se va găsi o soluție echilibrată pentru ambele personalități. Depășind faza fracțiunilor, PNL a învățat lecția că personalitățile trebuie să se completeze reciproc și nu să se excludă. Dl. Tăriceanu a primit conducerea partidului din mâinile lui Theodor Stolojan, iar confirmarea sa ulterioară de către congres a fost o simplă formalitate. Tăriceanu vorbește fluent, are ținută, dar țara nu se guvernează prin vorbe, ci prin fapte remarcabile și înconjurându-se de elemente de valoare și nu de clientelă politică. Ca președinte al partidului trebuie să evite constituirea unei caste mediocre inclusiv din unii președinți de fililiale, rupți de restul membrilor de partid, urmărind doar binele propriu, perpetuarea la putere. Delegația care l-a reconfirmat pe Tăriceanu este compusă din asemenea lideri de filiale, unii dintre ei, care tocmai au acest punct de vedere. Doresc menținerea lor la putere cu orice preț și văd în domnul Tăriceanu această șansă a lor. De aceea l-au reconfirmat președinte și premier.

- Cât de mult a bulversat apele în PNL demisia Monei Muscă?

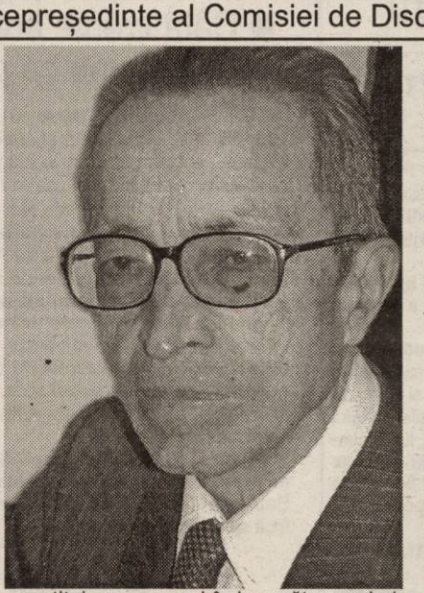

- Demisia de onoare a d-nei Mona Muscă constituie un semnal îmbucurător venind chiar din partea unui membru al clasei politice atrăgând atenția asupra necesității caracterelor, respectării cuvântului dat și promisiunilor făcute în contrast cu moravurile politice dâmbovițene în care caracterul este privit ca o piedică în cariera politică și în concordanță cu cerințele demnitarilor europeni, care ne-au reproșat discrepanța dintre vorbe și fapte, abilitatea de „a ști să justificăm întotdeauna orice” etc. Pe mine m-a decepționat însă dezorientarea din opinia publică și în special a unor analiști politici, care în loc să salute gestul și să invedereze adevărata semnificație, ca un început de îndreptare în viața noastră politică au căutat să minimalizeze și să răstălmăcească, punând accentele pe aspecte colaterale, minore, mai mult sau mai puțin reale, sporind și mai mult confuzia și dezamăgirea. Mona Muscă, personalitate politică de primă mărime, a înțeles că rolul primordial în politica românească îl constituie deficiențele de caracter, derapajele, frazeologia. Orice poate fi discutat, dar meritul Monei Muscă de a fi identificat prima meteahnă a noastră și de a fi avut curajul protestului personal necruțător nu poate fi contestat și nici nu va rămâne izolat, pentru că trebuie să înțelegem că nici o reformă nu poate fi realizată și nici țara realmente integrată atâta vreme cât nu avem în frunte o autentică elită conducătoare. Acest rău, slăbiciunea noastră de caracter, cu consecințele comunismului atât de dureroase pentru societate le putem constata în prezent la toate categoriile profesionale, conducând la degradarea insituțiilor, la corupția extinsă, la imoralitate, până și la oamenii justiției explicând hotărârile lor judecătorești contradictorii.

- Cum comentați divergențele apărute între ministrul Ionuț Popescu și premierul Tăriceanu?

- Consider că aceste divergențe sunt de ordin economic, tehnic, posibile în orice guvern până la data când se va lua o hotărâre. Chestiunea este în discuția atât a membrilor guvernului, cât și a opuniei publice, dar până la urmă se va lua hotărârea corespunzătoare politicii financiare și economice a actualului guvern.

- Este sau nu unitară politica liberală?

- Este unitară însă reforma în țară nu se poate face decât paralel cu o reformă în partide și implicarea în viața acestora a elementelor de valoare și caracter precum și respectarea procedurilor democratice în partide. Demisia Monei Muscă va accelera reforma și va ridica standardele în partid.

- Va urma un congres extraordinar al PNL?

- Doar dacă lucrurile nu se vor rezolva, care ar însemna întoarcerea lui Theodor Stolojan și situarea partidului pe pozițiile valorilor și principiilor liberale.

- Care este situația în PNL Arad?

- Sunt două curente. Unii care țin blocată organizația și alții care cerem reformarea și deblocarea organizației și respectarea democrației interne. Pe de o parte este actuala conducere, care are o poziție mai conservatoare, iar pe de altă parte sunt elementele mai tinere și mai dinamice.

Daniel Albu

Foto: Șt. Matyas

Bucureștiul face legea

Dacian Țolea a fost suspendat din PNL

Consiliul Național de Onoare și Arbitraj al PNL a admis în cadrul ședinței de ieri recursul făcut de secretarul Cornel Haristiade în numele Biroului Permanent Teritorial al PNL Arad și a anulat hotărârile Consiliului Județean de Onoare și Arbitraj, prin care Dacian Țolea era socotit nevinovat.

Astfel, a fost aprobată propunerea inițială de sancționare a lui Dacian Țolea din calitatea de membru al PNL pentru o perioadă de un an de zile așa cum a dorit tabăra condusă de deputatul Titu Gheorghiof.

Recursul actualei conduceri a PNL Arad a fost susținut la București de deputatul Mihai Calimente, care ne-a declarat că **„Arbitrajul făcut de Sever Jurcă a fost declarat nul, deoarece argumentele aduse în sprijinul lui Dacian Țolea erau inventate fără să se bazeze pe nici un fel de element real”.**

Gheorghe Rădulescu, vicepreședinte al Consiliului de Onoare și Arbitraj al PNL, ne-a spus că în urma deliberărilor a fost acceptată cotestația PNL Arad, iar concluziile vor fi trimise celor în cauză în următoarele zile.

La rândul său, Dacian Țolea a precizat: **„Nu pot fi acuzat că nu am crezut până la capăt în instituțiile PNL, în discreția și în vocația lor de a face dreptate și a acționa în spirit liberal. Acum însă, pot spune că îmi pare rău, pentru că nu am acționat așa cum a făcut d-na Mona Muscă, dându-mi demisia de onoare din niște structuri, care nu mai au credibilitate”.**

Întrebat dacă se va înscrie într-o altă formațiune politică, Dacian Țolea a subliniat că în curând va fi membru **„al celui mai mare partid de centru-dreapta din România”.**

Daniel Albu

Conservatorii au reluat alegerile în județ

După o perioadă de întrerupere, cauzată de posibilitatea organizării de alegeri anticipate, filiala Arad a Partidului Conservator a reluat șirul adunărilor generale de dare de seamă și alegeri în județ. În ultima perioadă au fost „bifate” organizațiile: **Craiva (președinte-Rus Vid Ioan) ; Frumușeni-Văcari Constantin ; Dieci-Iovănuț Marcu Dănuț ; Șofronea-Mácean Ioan; Zădăreni-Corbei Petru.**

În tot județul se desfășoară operațiunea de preschimbare a adeziunilor și distribuirea documentelor care conțin elementele noii orientări a foștilor umaniști. În paralel, se face și un „recensământ„ al membrilor, pentru a se constata dacă nu au fost plecări din partid în urma transformării în partid conservator. După cum ne-a declarat președintele filialei, deputat Lia Ardelean, nu s-au înregistrat „evadări”la organizațiile verificate până acum

Simion Todoca

Ajutoare pentru sinistrații din județul Bacău

Ieri, organizația județeană Arad a Partidului Conservator a trimis o camionetă cu ajutoare spre localitatea Comănești din județul Bacău, una dintre cele mai grav afectate de inundații. Deputatul Lia Ardelean dorește să le mulțumească celor peste 40 de familii arădene care au donat haine, încălțăminte, obiecte de uz casnic, pături etc. **„Solidaritatea arătată de către arădeni este impresionantă. Le mulțumim celor care au răspuns chemării noastre și au ales Partidul Conservator ca mijloc de ajutorare a celor aflați în suferință. Îi asigurăm pe arădeni că donațiile lor vor ajunge la cei care au mare nevoie de ele și că nu ne vom opri aici. Campania de ajutorare a sinistraților va continua. Mai mulți arădeni au anunțat deja că doresc să aducă ajutoare. Îi așteptăm la sediul partidului, de pe Bd. Revoluției nr. 57, de luni până vineri, între orele 8,00-16,00”,** ne-a declarat Lia Ardelean.

Simion Todoca

O șansă ratată

(Urmare din pagina 1)

Cu banii obținuți din valorificarea frumuseților patriei puteau fi susținute sectoare vitale precum sănătatea sau învățământul. Numai că în turism privatizarea s-a făcut târziu (în urmă cu exact doi ani 44 la sută din spațiile de cazare erau încă în proprietatea statului), care a împiedicat investițiile majore în acest domeniu și a ruinat-o la modul propriu - multe hoteluri și vile (cazul vilei nr. 1 din Moneasa, unde în 1990 existau cumpărate toate materialele de construcție necesare renovării). Lipsa de investiții a condus și la o slabă ofertă a posibilităților de divertisment. La Moneasa doar ștrandul (și acela construit în anii ‘60, devenit mult prea mic și depășit din toate punctele de vedere) nu mai e suficient, nici grădina de vară. Lipsește telescaunul, eventual telecabina, lipsesc cabanele din împrejurimi care să devină ținte pentru drumeții. Există și în Arad și împrejurimi oameni care simt nevoia de recreere, dar ceea ce li se oferă e prea puțin. Chiar dacă în ce privește cazarea și masa lucrurile au început să se miște iar la Moneasa câțiva investitori au făcut foarte mult în acest sens, pe lângă ștrand și plimbări pe aleile stațiunii turiștii mai vor și altceva. Vor odihnă, recreere dar și distracție organizată. La fel și pe litoral - doar nisipul, soarele și apa nu mai sunt de ajuns. Există oferte externe, există Grecia, Turcia, Croația sau Spania, la prețuri aproape ca cele din țară.

Pentru că tot suntem în august și e luna concediilor, înainte de a ajunge la Moneasa am călătorit zece zile în Olanda și Germania. Pur și simplu din curiozitate, am intrat în trei mari agenții turistice din Rotterdam, explicând că aşi fi interesat de un bilet turistic la mare în România. De ce nu în Bulgaria? - mi-a răspuns pe loc fata cu pistrui din spatele biroului. Și, până să-i explic, mi-a pus în brațe un teanc de cataloage Tui, Neckerman și Holland Internațional cu vacanțe la Albena, Varna și celelalte stațiuni bulgărești. Dar România? - am mai insistat. Sorry, dar vă mai putem recomanda Turcia sau Croația la prețuri foarte bune.

Nu sunt specialist în problemele turismului, sunt doar consumator al serviciilor turistice dar, ca gazetar, nu pot să nu observ că Bulgaria a reușit să atragă masive investiții și să-și refacă baza turistică. O politică de marketing inteligentă și cultivarea unor relații de afaceri foarte apropiate cu Germania i-au adus Bulgariei prezența în marile cataloage de oferte turistice europene, cataloage în care, practic, dacă nu ești înscris nu exiști ca destinație turistică.

Fără investiții serioase, fără o politică lucidă, coerentă în domeniul turismului, vom rămâne să ne întrebăm pe mai departe de ce la noi stațiunile sunt pline doar în iulie și august în timp ce la vecinii noștri sezonul turistic începe în aprilie-mai și se termină în octombrie-început de noiembrie.

Către,
„Adevărul“ Arad

Scrisoare deschisă senatorului Dan Ungureanu

În ultimul timp am observat că d-l senator PSD, Dan Ungureanu, a manifestat un anume interes pentru Gurahonț. Prin presă, din păcate, și nu prin deplasări la fața locului. Problemele abordate de domnia sa sunt cele legate de bugetul local și de sănătate (Spital, Unitatea de asistență medico-socială, U.A.M.S., cabinete medicale).

Într-un fel m-am bucurat că un senator al opoziției are preocupări pentru problemele Gurahonțului, mai ales că pe vremea când era prefect, d-nul Ungureanu ne-a cam ignorat. Analizând totuși cu atenție cele trei ieșiri în presă ale d-lui senator am observat că, de fapt, ținta este primarul și nu problemele abordate.

Legat de bugetul local, d-nul senator Ungureanu plânge de mila locuitorilor din comuna noastră pentru motivul că primarul ar fi mărit taxele și impozitele locale cu 10%. Îi reamintesc domniei sale, dar și celorlalți parlamentari de Arad, că există Ordonanța Guvernului 27/1996, cunoscută și sub denumirea de „Legea moților” care prevede reducerea la jumătate a taxelor și impozitelor locale pe întreaga zonă moțească. Aceasta lege prevede că Guvernul asigură diferența de fonduri la buget pentru Consiliile locale în cauză. Din păcate d-nul senator Ungureanu, pe vremea când era prefect și reprezentant al Guvernului în teritoriu nu a făcut nimic în acest sens. Poate de acum încolo. Oricum așteptăm din partea tuturor parlamentarilor din județul nostru rezolvarea acestei probleme.

Cealaltă problematică care-l preocupă pe d-nul senator Ungureanu pentru Gurahonț este cea legată de sănătate. Cu privire la Spital îi reamintesc d-lui senator că pe vremea când era prefect atât domnia sa cât și partidul din care face parte - PSD, prin reprezentanții din domeniul sănătății, susțineau sus și tare că Spitalul Gurahonț trebuie desființat. Ba chiar mi-a recunoscut că atâta timp cât acest Spital este condus de familia Dutca nu are nici o șansă să supraviețuiască. Între timp lucrurile s-au mai schimbat, astfel, că acum d-nul Ungureanu și d-na Dr. Dutca fac parte din același partid - PSD iar în opoziție trebuiesc strânse rândurile.

Faptul că la U.A.M.S. Gurahonț postul de manager este ocupat de un inginer i se pare d-lui senator ca ceva ieșit din comun și neapărat negativ. Probabil că pentru dânsul nu contează competența, ci alte criterii.

Cabinetele medicale (C.M.I.) la Gurahonț constituie într-adevăr o problemă delicată pe care d-l senator o cunoaște foarte bine. Îl rog să se informeze câți bani a returnat d-na dr. Dutca Viorica prin C.M.I. și atunci mai putem discuta pe acest subiect.

Desigur nu puteam să nu-mi pun întrebarea: Ce are de fapt d-l senator Ungureanu cu mine?

Răspunsurile mi se par destul de simple: În primul rând d-l senator nu poate uita refuzul meu de a nu mă înscrie în PSD, acest lucru fiindu-mi solicitat de dânsul pe vremea când era prefect. Apoi, din punct de vedere politic, Gurahonțul și întreaga zonă învecinată reprezintă o durere pentru PSD.

Am tot respectul pentru magistratul Dan Ungureanu, nu și pentru politicianul Dan Ungureanu, care pentru a da satisfacție unor frustrați de pe la noi folosește metode mai puțin elegante pentru a ataca adversarii politici. Nu-i mai puțin adevărat că și colaboratorii domniei sale din Gurahonț sunt din același aluat. Vorba proverbului: „Spune-mi cu cine te însoțești ca să-ți spun cine ești”. De fapt amănuntele cu problemele pe care d-nul senator le-a evidențiat și cu care m-a atacat nu avea de unde să le afle decât de la colaboratori.

Așa că d-l senator Dan Ungureanu, ignorând niște reguli elementare de informare, s-a transformat în culegător de informații alterate de la furnizori cu acte false.

Ioan Gheorghe Florea,
Primarul comunei Gurahonț

Bătrânețea, ca pedeapsă

● Crâmpeie de supraviețuire, la Centrul de Îngrijire și Asistență din Lipova

Restructurare haotică

Bătrânii de la Centrul de Îngrijire și Asitență din Lipova sunt repartizați în cinci secții, separat bărbații, separat femeile. Locuiesc câte patru-cinci într-o cameră de 16 mp. Sunt înghesuiți și lipsiți de intimitate. Fiecare are un pat și o noptieră pe care își ține câteva lucruri dragi. Afară din cameră, pe hol, se află dulapurile fiecăruia, zăvorâte cu câte un lacăt. Grupul sanitar este comun. Există o singură sală de mese în tot Căminul, în care mănâncă, pe două ture, doar bătrânii care se pot deplasa până acolo, cei care nu au handicap; celorlalți li se aduce mâncarea la pat. Sunt condiții „de internat" pe care vârstnicii sunt nevoiți să le accepte pentru că nu au altă soluție. Se întreabă, însă, dacă vor exista vreodată, și „alte soluții".

Autoritățile statului zic că le-au găsit. Au elaborat legi prin care vechile cămine de bătrâni sunt desființate, iar bătrânii ce locuiau aici sunt împărțiți în două categorii: persoane cu dizabilități și persoane fără dizabilități. Cei dintâi ar urma să rămână în centre, iar pentru ceilalți să se găsească alternative. Din păcate, nici alternativele și nici sursele de finanțare pentru susținerea acestora nu au fost stabilite exact. S-a început cu sfârșitul, iar acum ne confruntăm cu haosul creat de o restructurare prost sau insuficient de bine gândită. **„Suntem pe punctul de a fi scăpați din mână. Pentru că ceea ce văd eu în legătură cu aplicarea legislației demonstrează că suntem într-o stare de disoluție. În momentul în care apare o lege și ea nu poate fi aplicată sau se aplică diferențiat de la un județ la altul, de la o localitate la alta, de la un cămin la altul, mie mi se pare că această lege trebuie să fie revăzută și pusă la punct. Pentru că odată scăpat din mână sistemul, lucrurile evoluează mult mai grav"** - crede **dr. Victor Ștefan Arsenie,** director al Centrului de Îngrijire și Asistență din Lipova.

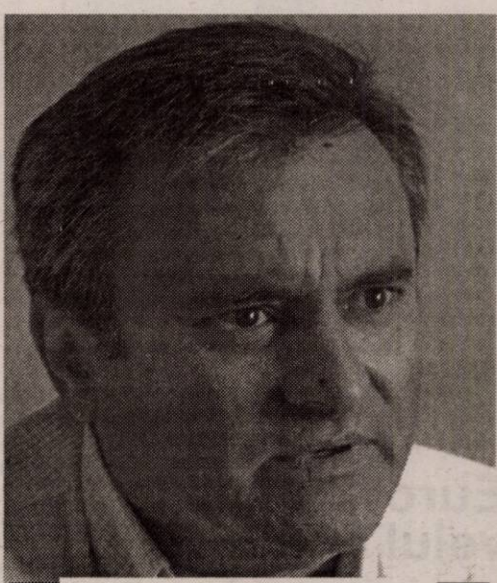

Directorul Centrului de Îngrijire și Asistență din Lipova, dr. Victor Ștefan Arsenie: ***„Cred că, la nivelul nostru de sărăcie, dacă aceste centre de îngrijire și asistență sunt distruse, se distruge tot sistemul. Nu poți renunța la niște facilități pe care le ai în iluzia că vei crea niște standarde europene peste noapte."***

Cum se ajunge la Căminul de bătrâni?

Mai multe persoane se interesează, zilnic, la Căminul de bătrâni din Lipova, cum ar putea să se interneze aici. Conducerea Căminului le trasează parcursul pe care trebuie să-l urmeze: depunerea unui dosar, înfăptuirea unei anchete, aprobarea unei comisii... Lucrurile nu sunt deloc simple, ba, dimpotrivă! Iar rezultatul este, de cele mai multe ori, nesatisfăcător pentru bătrânii care solicită internarea. În sensul că internarea în Cămin nu le este aprobată. Pentru că statul nu are bani să le asigure protecția socială prin aceste cămine și pentru că momentul actual, al restructurării, face lucrurile și mai încurcate decât sunt. Din aceste motive, de la începutul anului și până acum, la Căminul din Lipova nu s-a făcut nici o nouă internare, în ciuda multitudinii solicitărilor.

Dr. Editha Juhasz, director al Direcției de Asistență Socială și Protecția Copilului Arad (instituție în grija căreia se află persoanele cu dizabilități din căminele de bătrâni), punctează: **„Toate cazurile care s-au adresat Comisiei au fost soluționate în favoarea beneficiarului. S-a pus, în general accentul, pe reintegrarea familială. S-a colaborat deschis cu toate comunitățile locale de unde s-au primit solicitările, în vederea stabilirii unei măsuri care să avantajeze beneficiarul."** În afară de reintegrarea familială, o altă soluție alternativă la căminele de bătrâni este „îngrijirea la domiciliu". Din păcate, acest serviciu este insuficient dezvoltat în acest moment.

În privința internării vârstnicilor cu handicap în căminele de bătrâni (cei fără handicap nici nu mai intră în discuție pentru că nimeni nu mai vrea să finanțeze întreținerea lor), este interesant de știut care sunt criteriile ce stau la baza acestei internări. Iată-le: •starea de sănătate - condiție obligatorie (solicitantul trebuie să posede certificat de încadrare într-un grad de handicap); •locuința sau condițiile de locuit (se evaluează starea locativă a persoanei); •susținători legali (existența sau inexistența aparținătorilor, relația cu aceștia, deschiderea la alternative în vederea menținerii pe cât posibil a relației cu familia și a unei cât mai grabnice reintegrări); •relația cu susținătorii legali (se vor lua în considerare relațiile cu orice rudă care îi poate oferi beneficiarului o alternativă instituționalizării și se va evalua permanent posibilitatea de restabilire a unei astfel de relații cu familia proprie sau cea lărgită. Restabilirea acestei relații se face printr-un program de consiliere); •venituri (evaluarea stării materiale a solicitantului).

În cazul în care vârstnicii reușesc să se interneze în Căminul de bătrâni, ei au de plătit o taxă. **Pentru cei cu pensii mai mari de 2,2 milioane de lei, taxa este de 1.750.000 de lei. Cei care au pensii mai mici de 2,2 milioane de lei, plătesc 80% din pensie, diferența până la 1.750.000 de lei fiind suportată de aparținători (acolo unde aceștia există).**

Personalul - neplătit de două luni

Cei 77 de angajați ai Căminului de bătrâni nu și-au mai primit salariile de două luni de zile. Cu toate că retribuirea personalului este prioritară pentru conducerea instituției. Însă instituția nu are bani, nu are un buget aprobat pentru acest an. Banii se primesc cu țârâita, din două în trei luni, de la Consiliul Județean, prin Direcția de Asistență Socială și Protecția Copilului - pentru vârstnicii cu dizabilități - și prin Consiliul Local Lipova - pentru bătrânii fără handicap.

„Membrii personalului nu și-au primit salariile nici pe mai, nici pe iunie... Oamenii sunt demobilizați și demotivați să realizeze această muncă extrem de dificilă, de delicată, de grea... pentru că este greu să-ți speli propriul părinte, de multe ori, darmite să faci această profesiune cu promisiuni de la Sfântu' Așteaptă... Oamenii pleacă unul după altul, asistente, infirmiere... De la începutul anului până acum, am pierdut deja zece" - precizează **dr. Victor Ștefan Arsenie.**

Stresului angajaților, determinat de riscul pierderii locului de muncă, i se adaugă și stresul rezidenților din Cămin. În fiecare zi bătrânii îi întreabă pe cei din conducere: „Ne închideți?", „Ne dați afară?", „Unde ne trimiteți?", „Ce vom face? N-avem bani, n-avem posibilități..." **„Dacă primim bani, îi îngrijim pe acești oameni, iar dacă nu primim... continuăm să-i îngrijim și nu-i lăsăm de izbeliște. Însă există o limită care, de multe ori, e la un pas de a fi depășită"** - subliniază directorul Centrului de Îngrijire și Asistență.

Pentru buna funcționare a instituției sunt necesare aproximativ 1,5 miliarde de lei lunar. Întreținerea unui rezident costă, în medie, zece milioane de lei pe lună.

Lucrări de renovare cu voluntari olandezi

De aproape două săptămâni, la Căminul de bătrâni din Lipova se află un grup de volunatri olandezi care renovează Secția I, situată la primul etaj, în corpul principal. Este vorba de nouă saloane destinate cazării a 37 de bărbați. Încăperile aveau o zugrăveală învechită și inestetică, iar șansele ca autoritățile române să le renoveze erau inexistente, dată fiind proasta finanțare a Căminului. Norocul a venit din partea a 17 olandezi care, indiferent de numărul gradelor Celsius de afară și dinăuntru, au muncit cu conștiinciozitate și perseverență: au dat vechea zgrăveală jos de pe pereți, au curățat ușile de vopseaua uzată și au împrospătat totul. Chiar astăzi este prevăzută finalizarea lucrărilor. De menționat că la aceste lucrări au participat și doi zugravi români, plătiți - evident - de olandezi.

Despre ceea ce s-a realizat la Secția I a Căminului de bătrâni din Lipova în aceste zile și despre implicațiile acestei acțiuni, am discutat cu olandezul **Pieter't Lam.**

– Cum ați ajuns în România, la Căminul de bătrâni din Lipova?

– Venim în România de zece ani de zile. Știm că aici sunt oameni săraci și, din spirit umanitar, ne-am gândit să venim să le dăm o mână de ajutor. Am ajutat familii și oameni din diverse obiective din județele Timiș, Arad, Bihor... La Căminul de bătrâni din Lipova am ajuns prin reprezentantul român al fundației „Jozua", din care facem parte.

– În Olanda nu sunt oameni săraci, nu există nevoi sociale cărora să le „răspundeți" așa cum o faceți în România?

– Ba da, dar avem un Departament Social foarte bine dezvoltat, care dispune de foarte mulți bani. Deci munca noastră acolo nu prea este necesară.

– Cum au fost recrutați oamenii care au venit să muncească la Căminul de bătrâni?

– Prin fundație, mobilizați de rațiuni umanitare. De altfel, oamenii aceștia nu doar muncesc, ci au și sponsorizat o parte din lucrările de aici. Toți sunt voluntari.

– Care este valoarea investiției pe care o realizați aici?

– În jur de zece mii de euro, în această sumă fiind inclusă atât lucrarea proprlu-zisă, cât și cheltuielile cu transportul și cazarea noastră.

– Veți mai veni în viitor la Lipova, să puneți la punct și alte secții ale căminului?

– Dacă avem timp, poate.

Pagină realizată de
Diana Duțu
Foto: **Margareta Szegö**

Timpul trece insuportabil de greu

Ne mărturisește din capul locului că suferă de depresie recurentă. Adică e când hipereuforic, când hiperdepresiv. **„Acum sunt pe la mijloc, într-o stare de podiș"** - ține să ne informeze **Ioan Mihoc.** Are 57 de ani și a terminat Artele plastice la Timișoara, **„la trei ani".** Învățământul nu i-a surâs, așa că după o lună la o școală din Moldova Nouă, l-a părăsit fără regrete. A lucrat, apoi, la Casa Aramatei. După 25 de ani, s-a pensionat medical. A ajuns la Căminul de bătrâni în 2003, **„după o depresie cumplită, cu două internări la Arad, la Psihiatrie. Apoi am venit acasă, am mai stat la frate-meu, pe capul lui... Și am refuzat să mănânc. Timp de cinci zile, pentru că nu aveam apetit, am refuzat să mănânc. Și-atunci m-au adus aici"** - povestește artistul. Își amintește cu detașare că în perioada șederii la fratele său **„am avut și o tentativă de suicid, dar nu au apucat să se dizolve cele 80 de pastile pe care le-am luat...".** Nu știe să spună dacă eșuarea acestei tentative i-a adus bucurie sau tristețe. Este convins însă că **„Dumnezeu este puțin nedrept pentru că ne dă să alegem între bine și rău și zice că suntem liberi. Eu cred că a fi liber înseamnă să alegi între a fi și a nu fi. Și posibilitatea asta nu o avem."** Ioan Mihoc nu se poate abține să nu constate un lucru **„foarte interesant: Un criminal care a omorât un om, după ce își face pedeapsa și iese din închisoare are posibilitatea să se căiască, să se reintegreze în societate. În timp ce sinucigașul nu are șansa asta. El este văzut ca un lepros. Eu cred că este un om disperat și întotdeauna în spatele lui se află o grămadă de vinovați. Nu știu de ce, eu cred că Dumnezeu îl iartă pe sinucigaș."** Întrebat dacă va mai încerca să se sinucidă, ne răspunde dezarmant: **„Eu zic că n-o s-o mai fac niciodată cu pastile, dar nu garantez că n-o s-o fac altfel, sincer să fiu..."**

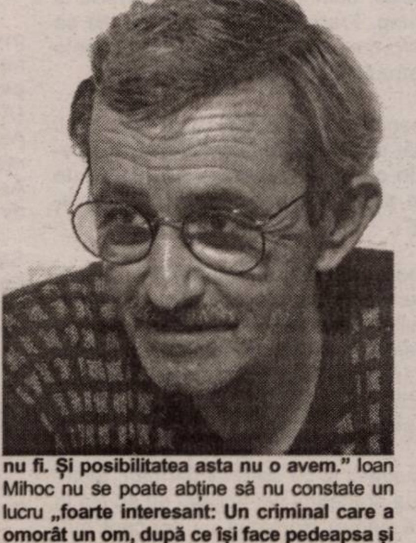

Crede că depresia este declanșată de frustrările acumulate în timp. Refuză, însă, să vorbească despre frustrările sale pentru că sunt lucruri prea intime, ce nu se pretează a fi povestite în ziar. Dar recunoaște public că a visat prea mult. Și că este cumplit ca visele să nu ți se realizeze.

Nu prea agreează viața din Căminul de bătrâni, dar s-a obișnuit. Se uită la televizor, „la **orice, numai să treacă timpul, să vină ora pastilelor și să mai treacă o zi. Cel mai greu trece timpul. Insuportabil de greu. Dacă n-aș avea televizorul și cărțile..."** Dar nici cărțile din modesta bibliotecă a Căminului nu sunt pe măsura exigențelor sale. Ce ar vrea să citească? **„Orice, de Selinger"** - răspunde fără să stea pe gânduri.

Nu-i de ales...

E mică de statură, are 78 de ani și un aspect îngrijit. Ne-a primit cu amabilitate în colțișorul ei de cameră și ne-a povestit printre lacrimi necazurile sale. **Margareta Linguraru** are 78 de ani și a ajuns în Cămin acum șapte ani. De ce? **„Din cauza familiei. Am o singură fată și m-a scos din bloc. După ce soțul meu a murit, mă amenința tot timpul că mă omoară dacă nu-i dau bani. De frică, am venit aici. N-am avut unde merge și-am venit aici"** - povestește tanti Margareta. Zice că se simte bine în Căminul de bătrâni, dar după câteva secunde, completează: **„Ce să fac, nu-i de ales..."**

Își amintește cu drag de cei trei nepoți ai săi, stabiliți acum în Germania. Dar încep să-i dea lacrimile când se gândește că nu i-a văzut de foarte mult timp. **„Vin în țară, dar niciunul nu mă vizitează. Am fost bună cât le-am dat, cât am avut și-am putut... și-acum m-au părăsit"** - spune, printre suspine, bătrâna. Dorința sa cea mai mare este să aibă liniște. **„De trei luni, avem în cameră o femeie care își face de cap. Bea mai mult decât trebuie și atunci ne înjură, trântește ușile, vorbește urât cu noi... I-am spus la sora șefă, dar nu s-au luat măsuri. Ăsta e singurul lucru care mă deranjează"** - mărturisește Margareta Lingurar.

Arădenii, față în față cu reprezentanți ai Guvernului

Aradul a fost ieri gazda unui seminar organizat de către Guvernul României, Comisia Națională de Prognoză și Camera de Comerț, Industrie și Agricultură Arad. Dezbaterea având ca temă „Politicile economice sectoriale prevăzute în Programul Economic de Preaderare 2005", ce s-a desfășurat la Expo Arad International, i-a adus față în față pe mai mulți arădeni - oameni de afaceri, reprezentanți ai administrației publice locale - cu câțiva reprezentanți ai Guvernului. Îi amintim aici pe Gheorghe Seculici, ministru de stat pentru coordonarea activităților din domeniul economic, Adrian Nițu, consilier de stat al acestuia, Dorin Mântescu, consilier al ministrului Finanțelor Publice, Daniel Lică, director în cadrul Ministerului Agriculturii.

Despre prioritățile în domeniul economic în perspectiva integrării României a vorbit Gheorghe Seculici, care a subliniat că programul realizat de Guvern e un model recunoscut de UE. Mântescu a vorbit despre politica fiscală și alte angajamente pe care România trebuie să le îndeplinească în vederea aderării (creșterea veniturilor bugetare, îmbunătățirea nivelului de colectare a veniturilor, absorbirea fondurilor europene, diminuarea deficitului bugetar, recorelarea pensiilor).

Reprezentanții Guvernului au menționat faptul că, începând cu 2007, contribuția României la bugetul UE este de circa 900 milioane euro, iar cofinnațarea transferurilor de la UE ne va costa încă vreo 1,2 miliarde euro.

G. Knap

Foto: Șt. Ma

BRD deschide încă două agenții în Arad

Banca Română pentru Dezvoltare - Groupe Societe Generale va deschide în curând în orașul nostru încă două agenții. Locațiile acestora: zona UTA, zona Billa. **„Acestea vor fi primele agenții arădene BRD de cartier. Am decis deschiderea lor pentru a fi mai aproape de clienți. Cele două noi agenții se vor adresa preponderent persoanelor fizice"**, spune Mihai Stoica, directorul sucursalei arădene a BRD-GSG.

În momentul de față se lucrează la modernizarea spațiilor în care vor funcționa cele două noi agenții. În următoarele zile lucrările se vor încheia, iar agențiile vor fi operaționale din 15 august, ne asigură directorul Stoica.

G. K.

De astăzi se majorează pragul de deținere pentru acțiunile SIF

Acțiunile societăților de investiții financiare (SIF) au fost suspendate, ieri, de la tranzacționarea la Bursa de Valori București (BVB), pentru a se anunța în sistemul bursei intrarea în vigoare, astăzi, a prevederilor ordonanței privind majorarea pragului de deținere.

Ordonanța privind majorarea pragului de deținere pentru acțiunile SIF-urilor de la 0,1 la unu la sută a fost publicată joi, 28 iulie, în Monitorul Oficial, însă, marți, rămăsese o întrebare generală la nivelul pieței bursiere data intrării sale in vigoare.

BVB a solicitat Comisiei Naționale a Valorilor Mobiliare (CNVM) interpretarea acestei ordonanțe, iar Comisia a anunțat oficial, marți, în sistemul bursei, că data intrării in vigoare a prevederilor acestei ordonanțe este joi, 4 august.

După publicarea ordonanței în Monitorul Oficial acțiunile SIF-urilor au avut o evoluție spectaculoasă, înregistrând creșteri importante, care s-au temperat însă în asteptarea clarificării CNVM.

Conform specialiștilor acțiunile SIF-urilor vor cunoaște o apreciere atât în zilele următoare, cât și pe termen scurt, pe măsură ce în piață vor veni adevărații cumpărători.

Cosmin Mihuța

Creșterea TVA e necesară

● a spus, ieri, într-un seminar organizat la Arad, Dorin Mântescu, consilier al ministrului Finanțelor Publice

Prezent, ieri, la Arad - alături de alți reprezentanți ai Guvernului - în cadrul unui seminar organizat la Expo Arad International, Dorin Mântescu, consilier al ministrului Finanțelor Publice, a spus că e necesar ca taxa pe valoarea adăugată să fie mărită. „Sunt cel puțin patru motive pentru creșterea TVA: s-ar obține resurse suplimentare la buget; ar permite o scădere a contribuțiilor la asigurările sociale; ar diminua ritmul de creștere al consumului, l-ar tempera, ar tempera deficitul asupra contului curent; ar permite impozitarea într-o egală măsură atât a veniturilor formale cât și a celor informale", a spus Mântescu.

Reamintim că în ultima perioadă se vorbește tot mai mult de o majorarea a TVA de la 19 la 22%, de la 1 ianuarie 2006, măsură cu care mediul economic românesc nu este de acord.

G. Knap

Euro a ajuns la nivelul anului 2002

Moneda europeană a ajuns, marți, de la 3,5014 lei noi, la 3,4776 lei noi, valoare pe care euro a mai înregistrat-o în urmă cu trei ani, mai precis în 27 decembrie 2002.

În scădere se află și dolarul american, care s-a depreciat, în comparație cu leul, de la 2,8672 lei noi la 2,8459 lei noi.

Un motiv al scăderii continue a monedei unice europene, dar și a dolarului american, este cantitatea mare de monedă străină existentă pe piața valutară din România, dar și lipsa intervenției Băncii Naționale, care în alte cazuri asemănătoare intervenea pe piață, cumpărând valută, pentru a tempera aprecierea leului.

Cosmin Mihuța

Depozitele în lei, mai avantajoase decât cele în valută

● consideră directorul Băncii Române pentru Dezvoltare - Groupe Societe Generale Arad, Mihai Stoica

(Urmare din pagina 1)

- De la începutul anului însă dobânzile la depozite au scăzut. Care ar fi cauza?

- Reducerea inflației, încrederea tot mai mare în lei - în condițiile în care și înainte la depozitele în valută dobânda era foarte redusă. Dar principala cauză rămâne reducerea inflației.

- Care credeți că va fi tendința nivelurilor dobânzilor la depozite în următoarele luni?

- Cred că la depozitele în lei ele se opri la nivelul actual, iar la valută probabil vor crește cu maximum un punct.

- De ce vor crește dobânzile la depozitele în valută?

- Fiindcă Banca Națională a mărit rezerva minimă la 30%, ceea ce face să existe un necesar mai mare de valută pe piață. Băncile vor atrage depozite în valută prin majorarea dobânzilor.

- În ceea ce privește creditele, care sunt acum mai atractive - cele în lei sau cele în valută?

- În momentul de față, în lei. Dacă la lei se estimează o reducere a nivelului de dobândă, la valută s-a constatat în ultima perioadă o mică creștere, dar se pune problema care va fi raportul leu-euro, leu-dolar în următorii ani. Nu se știe care va fi cursul în 2008, spre exemplu. Creditele sunt pe mai mulți ani, la cele de nevoi personale media e pe cinci ani, la locuințe - până la 20 de ani.

- Dacă dobânzile la credite sunt în scădere, asta înseamnă că se încurajează consumul și nu economisirea...

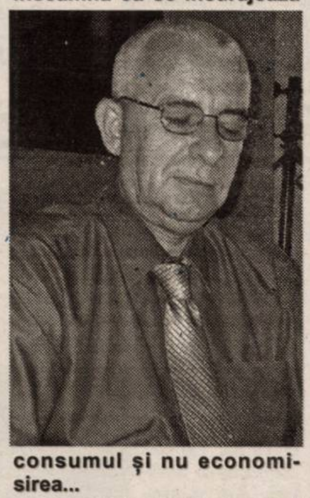

- Se încurajează și creditul - deși, prin noile măsuri ale BNR, care limitează accesarea de credite în funcție de venitul familiei, pare, la prima vedere că se descurajează, dar se încurajează și depozitele. Fiecare bancă își face politica ei. Dacă are excedent, reduce, dacă nu are lichidități suficiente, majorează dobânzile la depozite pentru a atrage bani.

- Împrumuturile bancare - în lei și în valută - vor fi mai scumpe sau mai ieftine în următoarea perioadă?

- Eu cred că la creditele în lei e o tendință de a crește dobânda, iar la cele în valută cred că vor staționa.

- Dintre plasamentele financiare - și amintesc aici câteva: depozitele bancare, piața de capital, obligațiunile municipale, domeniul imobiliar - care aduc, la ora actuală, cele mai mari profituri?

- Pentru cei inițiați, discutăm de piața de capital. Pentru marea masă - economiile în depozite. Depozitul e mult mai simplu.

- Cum considerați noile condiții impuse de BNR?

- Eu văd inițiativa BNR foarte bună. Trebuie să recunoaștem că și pe piața Aradului au apărut filiere, țepari, care poate în aceeași zi, pe baza unor adeverințe luate de la unitate, luau credite de la mai multe bănci. E ușor să accesezi un credit, dar acesta trebuie și achitat. În ultima vreme se observă în rândul persoanelor fizice că recuperarea creditelor și dobânzilor se face mult mai greu. Dacă acum câțiva ani această problemă nici nu o puneam, în momentul de față se observă o întârziere în achitarea datoriilor, poate și fiindcă oamenii au accesat credite de la mai multe bănci.

„DIN NOU LA ARAD, PROF.DR.-ING. FRANZ HEINRICH"

CURAJ PENTRU ONESTITATE ȘI PREGĂTIREA ORAȘULUI/A ȚĂRII PENTRU VIITOARELE REFORME DUREROASE

(Urmare din pagina 1)

„Ce să cumperi? În cine să crezi? Pe cine să pedepsești dacă ți s-a înșelat încrederea?

Primăria are un nume mare care trebuie să fie respectat prin respectarea obligațiilor față de cetățenii orașului. Și principiul unui nume stă în promisiunea care trebuie respectată! „

Iată întrebările și concluziile întâlnirii care a avut loc astăzi, 03/08/05, la Primăria Municipiului Arad între primarul Municipiului Arad, domnul ing. Gheorghe Falcă, vice-primarul, domnul ing. Levente Bognar, membrii Consiliului Municipal Arad, managerul C.E.T. Arad, domnul ing. Lucian Barniciu și Prof.Dr.-Ing. Franz Heinrich. Ele trebuie să se transforme în soluții pentru problemele de infrastructură ale Municipiului Arad.

Oamenii publici trebuie să fie specialiști nu numai în investițiile realizate, ci și **specialiști în oameni. Deoarece problema de foc este și devine „managementul reclamațiilor".**

În proprietatea municipalității, „SWS" Stadtwerke Saarbrücken AG reprezintă furnizorul integrat de utilități în Saarbrücken, care operează pentru clientul final și pentru mediu, în condițiile unei piețe libere, la prețuri competitive, dar acceptabile pentru consumator.

Pe modelul și cu sprijinul german, municipalitatea arădeană s-a angajat să aducă în premieră pentru România un concept modern în domeniul serviciilor publice de gospodărire comunală prin definirea unui „Master-Plan" pentru prioritizarea obiectivelor din strategia serviciilor publice: furnizare de utilități (apă, gaz, energie termică, energie electrică) și servicii (transport în comun, epurare ape uzate, salubritate și planificare urbanistică).

„A CÂȘTIGA ȘI PĂSTRA CLIENȚII ESTE, ASTĂZI, ÎNAINTE DE TOATE, O PROBLEMĂ A CALITĂȚII RELAȚIILOR! Acest lucru îl încercăm noi SWS cu locuitorii orașului Saarbrücken" *Prof.Dr.-Ing. Franz Heinrich (Președinte al Stadtwerke Saarbrücken AG).*

În Arad, au fost create mai înainte premisele pentru reabilitarea și modernizarea sistemului de termoficare printr-un parteneriat încheiat între „AGFW" (Arbeitsgemeinschaft Fernwärme) - Asociația profesională a societăților de termoficare din Germania, împreună cu Asociația producătorilor de energie termică din România "COGEN".

Municipiul Arad și Stadtwerke Saarbrücken vor trece rapid la fapte: ORIENTAREA CĂTRE ȘI PENTRU CLIENT! ORIENTAREA CĂTRE ȘI PENTRU PRODUCĂTOR!

Această cooperare va reprezenta un pas important și valoros în dezvoltarea durabilă a infrastructurii din Arad, care va oferi cetățenilor, respectiv consumatorilor finali, soluția economică, ecologică și sigură pentru satisfacerea lor.

(com./08.2005)

Conform tragerii la sorți în seria a III-a a Diviziei B

UTA începe campionatul acasă, iar Ineul - în deplasare

Ieri, la Casa Fotbalului s-a tras la sorți programul meciurilor în Divizia B de fotbal. Așa cum scriam și ieri, Tricotaje Ineu s-a aflat și ea în urnă, alături de FCM UTA. Meciul direct dintre cele două se dispută în etapa a cincea, la Arad.

Pentru debutul sezonului, sorții au hotărât ca UTA să joace primul meci acasă, cu Industria Sârmei Câmpia Turzii, pe când ineuanii se vor deplasa la Cluj, pentru meciul cu Universitatea. Celelalte jocuri ale rundei inaugurale sunt următoarele: CS Deva - Olimpia Satu Mare, Minerul Lupeni - Liberty Salonta, Apulum Alba Iulia - Gaz Metan Mediaș, Unirea Sânnicolaul Mare - Armătura Zalău, CFR Timișoara - Unirea Dej, Gloria Bistrița II - FC Bihor.

Programul **UTA-ei** în acest sezon, după prima etapă, este următorul: Liberty Salonta (deplasare), Gaz Metan Mediaș (acasă), FC Bihor (d), Tricotaje Ineu (a), Armătura Zalău (d), Unirea Dej (a), CFR Timișoara (d), Sânnicolau Mare (a), „U" Cluj (d), Gloria Bistrița II (a), Apulum (d), Minerul Lupeni (a), Olimpia S. Mare (a), CS Deva (d).

Programul celor de la **Tricotaje Ineu** arată astfel: Gloria Bistrița II (a), Apulum (d), Minerul Lupeni (a), UTA (d), CS Deva (a), Ind. S. Câmpia Turzii (d), Liberty Salonta (a), Gaz Metan (d), FC Bihor (a), Olimpia S. Mare (d), Armătura Zalău (d), Unirea Dej (a), CFR Timișoara (d), Sânnicolau Mare (a).

De notat este faptul că mai mulți reprezentanți ai cluburilor din Divizia B au lipsit de la tragerea la sorți, printrei ei și cei de la Tricotaje Ineu.

Prezent la Casa Fotbalului, directorul sportiv de la UTA, Dorel Cura ne-a declarat - ieri - imediat după finalizarea tragerii la sorți: **„Din punctul meu de vedere, este bine, căci la început jucăm cu formațiile mai grele ale seriei, după care vom sta mai liniștiți. Îi blocăm, îi încurcăm, iar după patru etape vrem să adunăm șapte puncte. Poate pe alții îi sperie programul mai greu de la început, dar nu ne facem probleme".**

Leo Sfâra

Ieri, în cupele europene la fotbal

Reprezentantele țării noastre au fost angajate, ieri, pe fronturi europene, având loc partidele revanșă din semifinalele Cupei UEFA Intertoto, respectiv din turul doi preliminar al Ligii Campionilor. În Cupa UEFA Intertoto: **CFR Cluj - Zalghiris Vilnius 5-1** (în primul meci, ai noștri s-au impus în deplasare cu 2-1). Pe de altă parte, în preliminariile Ligii Campionilor: **Steaua - Shelbourne (Irlanda) 4-1**, în tur fiind 0-0. CFR Cluj și Steaua au reușit să se califice în următoarele faze ale competiției.

A. Hărțău

Ieri, în meci amical

FCM UTA - CFR Timișoara 3-1 (1-0)

„Bătrâna Doamnă" a apărut, ieri, pentru prima dată în fața propriilor suporteri, cu ocazia unui meci amical, în fața lui CFR Timișoara. Din păcate, în tribune nu s-au adunat mai mult de 100-120 de spectatori, pentru a vedea la lucru noua echipă antrenată de Dan Mănăilă.

Meciul a fost destul de bun, între două colege de divizie și serie. Spre satisfacția noastră, UTA a fost la cârma jocului mai tot timpul, formația de pe Bega fiind încă în căutări, la Arad fiind rulați nu mai puțin de 27 de jucători.

Scorul a fost repede deschis, în min.12, de către Băban, după un corner executat se Sas. După pauză, în minutul 52, la o fază sclipitoare a lui Georgiu, Cozea a reușit să marcheze pentru 2-0, îndeplinind o simplă formalitate din mijlocul careului de 16 metri. Pe final de joc s-a mai marcat de două ori, prima dată Costândana reducând din handicap, cu un șut din afara careului de 16 metri, iar Ignat a închis tabela, cu un gol înscris cu capul după o minge centrată din corner.

La fluierul arbitrului Dan Ologeanu, ajutat de asistenții Silviu Mocanu și Emil Cristea, s-au aliniat următorii: **UTA:** Mâme - Radojcici, Porumboiu, Bier, Purda - Nădăban, Szilyer, Sas, Cozea - Băban, Sântejudean. Au mai jucat: Grozav, Bogoșel, Moț, Georgiu, Anca, Banilievici, Ignat, Vișan, Enache, Cioară, Siminic, Nae. **CFR:** Popa - Brazovan, Mera, Miculescu, Latovlevici - C. Străuț, Lelcu, Coșoveanu, Turcu - B. Străuț, Burcoiu. Au mai jucat: Burtic, Marina, Luca, Aldana, Toma, Rotaru, Costândana, Nicolin, Voicu, Tararache, Gheju, B. Mihai, Neagoe, Lungu, Zărnescu, Dochița.

Leo Sfâra

ACU Arad - Victoria Nădlac 1-1 (0-0)

Au marcat: Ștefeligă, respectiv Nica

ACU: Mutu - Sălăgean, D. Maghici, Bâgu - Mititelu, Turcan, Aslău, Herman - Haș, Ștefelgă, Iancu. **Au mai jucat:**. Boicu, Codoș și Ghiță. **Antrenor:** Mircea Aslău

Victoria Nădlac: Trifoi - Sighete, Pavel, Vlădău - Măcean, Românu, Babău, Cotuna - Bozian - Kukuscka, Peii. **Au mai evoluat:** Fl. Moț, Puiu, Mâț, Popovici, Nica și Fabian. **Antrenor:** Dan Cuedan

● Cele două colege de serie, ACU și Victoria Nădlac, s-au antrenat împreună pe arena de pe Banu Mărăcine. ● În acest moment al sezonului, ambele divizionare C arădene se află încă în căutări, așa că testul de ieri nu a fost prea elocvent. ● Din lotul și așa foarte redus numeric al „studenților" au lipsit Lung și Turcaș (ambii accidentați), dar, în avanposturi a apărut fostul jucător al Șoimilor Lipova, Iancu. ● Din curtea „vameșilor" a dispărut unul dintre fotbaliștii veniți pe filiera Petescu, Neacșa, în timp ce celălalt, Puiu, a fost reținut în lot de antrenorul Dan Cuedan. ● Acesta speră ca până luni dimineața, când echipa va pleca în cantonamentul de la Batonya, conducerea clubului să facă demersurile necesare pentru achiziționarea a trei fotbaliști de valoare.

Călin Mnerie

UM Timișoara - Gloria Arad 2-1 (1-0)

Deși optimismul „tramvaiștilor" cu privire la găsirea stabilității financiare necesare Diviziei C scade de la o zi la alta, trupa lui Mihai Petcuț își vede cuminte de treabă. Ieri, programul meciurilor de verificare i-a purtat pe „galben-albaștri" pe malul Begăi, acolo unde au dat piept cu o colegă de eșalon, UM Timișoara.

Profitând de absența câtorva jucători de bază ai Gloriei: Burlan, Ciprian Brândușe, Mihali sau Ionele, odihniți pentru această partidă, gazdele s-au impus la limită, cu scorul de 2-1. Golul arădenilor a venit în urma unei lovituri libere executate de veteranul Dan Stupar în cea de-a doua parte a întâlnirii, când - de fapt - oaspeții au controlat jocul și au ratat bune ocazii de a înscrie. În schimb, timișorenii au fost mai pragmatici, obținând succesul în ultimele minute de joc. Gloria a intrat pe teren cu: Dronca - C. Olariu, Ocanovici, Stuparu, S. Panin - Mițiți, Aly Tolmbaye, Melnic, Militaru, Vlad - N. Ardelean, pentru ca pe parcursul întâlnirii să mai fie aruncați în luptă doar Negrea și Rad.

Chiar dacă, per ansamblu, a fost mulțumit de jocul echipei sale, antrenorul Mihai Petcuț nu poate fi sigur de alinierea aceleași garnituri și în campionat. „Vulpoii" Stupar, Mițiți și Ardelean sunt departe de a fi rezolvați și asta în condițiile în care campioana Diviziei D i-a pierdut pe Țițca, Cosmin Brândușe (ambii plecați la Șoimii Lipova), L. Olariu (Regal Horia), Mușat și probabil Iftimie (FC Cutici 2005), în timp ce Ionel Petcuț și-a pus ghetele-n cui, iar portarul Boiți este bolnav și va lipsi de pe gazon șase luni de zile. În plus de asta, proaspăta divizionară C nu și-a găsit nici până în ziua de astăzi un teren pe care să joace partidele oficiale de acasă. Mihai Petcuț a spus că va încerca să rezolve problema după ce va reveni de la București. Tehnicianul Gloriei a plecat aseară spre Capitală pentru a-i legitima pe Burlan, Ocanovici și Aly Tolmbaye, singurii fotbaliști care și-au dat acordul pentru a deveni „tramvaiști". Sâmbătă dimineață, într-un nou meci amical, Gloria va întâlni pe arena „Romvest" pe Calor Timișoara.

Călin Mnerie

Regal Horia vrea să surprindă în Divizia D

Patronul echipei din Horia, Ovidiu Ionescu e gata să arate ce a făcut până acum, dar își dorește și mai mult.

Foto: Șt. Matyaș

Din „șerpăria" pe care o cunoșteam la ieșirea din satul Horia, de puțină vreme s-a amenajat un teren de fotbal adevărat, cu mai toate utilitățile: gard împrejmuitor, gard înalt în spatele porții, iar din această vară au apărut vestiarele, care sunt de ultimă modă. Toate se datorează patronului echipei, Ovidiu Ionescu, cel care a început să sponsorizeze echipa pe când era în „Promoție", iar acum se implică și mai mult. Anul acesta a băgat din buzunar un miliard și jumătate de lei vechi, iar dorința lui este construirea unor tribune, care mai costă peste jumătate miliard. Explicând de ce a cumpărat un loc în Divizia D, trecând peste un campionat în „Onoare", O. Ionescu ne-a declarat: **„În sezonul trecut am investit foarte mult în teren, fiind cel mai dotat din eșalonul în care am evoluat. Mergeam în deplasări și nu aveam condiții minime. M-am hotărât să trec peste eșalonul în care am promovat, căci Promoția și Onoarea s-au unit, iar în acest fel ajungeam tot de unde am venit".**

Lotul de jucători este aproape nou, doar câțiva din cei care au jucat în „Promoție" fiind și acum prezenți la comenzile lui Marcel Dușan. Acesta se va baza pe ... el și pe Dina - portari, Beldiman, Drida, Păscălău, Gallo, Vizitiu, Barna, Pele, Balogh, Ardelean, Giulău, Stuparu, Bălan, Schmidt, Iftimie, Ionescu, Lipitor, Cândea, L. Olariu - jucători de câmp.

Obiectivul declarat al ceor de la Regal Horia este unul destul de realist, locurile 4-8, dar nou promovata vrea să surprindă suflarea fotbalistică din Divizia D, prin organizare a meciurilor, dar și prin jocul echipei, care vrea să se omogenizeze, deoarece anul viitor Ovidiu Ionescu vrea să implice echipa sa în lupta pentru promovarea în Divizia C.

Patronul are încredere în antrenor, despre care spune va face treabă bună, dacă a reușit să o aducă din pragul desființării, la promovare. La rândul său, Marcel Dușan ne-a spus: **„Am format un lot - zic eu - destul de valoros, cu jucători tineri, care se vor lipi de cei cu experiență. Obiectivul este clar în acest sezon, un loc în primele opt echipe și nu ne vom da la o parte dacă ajungem în frunte".**

Așadar, una dintre echipele care pot surprinde în Divizia d este Regal Horia, care a sărit două divizii într-un an. În plus, a adus jucători buni, de la Lipova, Gloria, ori Mailat. Încă din prima etapă se dorește victoria, sâmbătă, contra celor de la Vinga. Ce va fi, vom vedea!

Leo Sfâra

David Nora, victorioasă la Cupa Elecon

Arădeanca David Nora, de la Clubul Sportiv Astra (antrenor Ionel Crișan) a câștigat primul loc la Cupa Elecon la tenis de câmp, în cadrul categoriei 10 ani. Competiția, inclusă în calendarul Federației de specialitate, a fost organizată de vineri și până luni pe terenurile bazei UTA. La concurs au luat parte 100 copii din întreaga țară, separați pe categorii de vârstă (10, 12, 14 ani). Orașul nostru a mai fost reprezentat de Niky Doncea, Rebeca Mitrea, Adnana Drăgăniță, Paul Savin (antrenor Ovidiu Fereștean) sau Carina Goia (antrenoare Magdalena Raicovici). Premiile - acordate în numerar - au atins valoarea totală de 24 milioane lei.

A. Hărțău

Din această săptămână

Complexul de tenis de masă poartă numele regretatului antrenor Emil Prokopecz

A.
N.
S.
C.S.M. ARAD
P.A.B.
COMPLEX TENIS DE MASĂ
"EMIL PROCOPECZ"

La sugestia ziarului nostru, complexul de tenis de masă de pe strada Eminescu 28 poartă, din această săptămână, numele reputatului antrenor arădean Emil Prokopecz, trecut la cele veșnice. Directorul general al C.S.M. Arad PAB, Eugen Roman, a făcut, în acest scop, demersurile necesare, primind acceptul Agenției Naționale pentru Sport. „Președintele A.N.S., urmare a adresei C.S.M. Arad PAB nr. 1857 din 16 iunie 2005, emite următorul ordin: începând cu data prezentului ordin (325 din 27 iulie 2005), complexul de tenis de masă din Arad va purta numele de complex de tenis de masă Emil Prokopecz" - se arată în comunicatul trimis grupării arădene. La intrarea în incintă, conducerea C.S.M. PAB România a instalat deja o plăcuță cu noua denumire a complexului. Un gest mai mult decât binevenit.

A. Hărțău;
Foto: M. Szegö

Programul turului Diviziei A - ediția 2005-2006

Prima etapă:
5-7 august

Pandurii Târgu Jiu - Farul Constanța
Oțelul Galați - Dinamo
Poli Timișoara - Poli Iași
FC Național - FCM Bacău
FC Argeș - Steaua
FC Vaslui - Rapid
Jiul Petroșani - Gloria Bistrița
Sportul Studențesc - CFR Cluj

Etapa a 2-a:
13-14 august

Dinamo - Pandurii
Poli Iași - Oțelul
FCM Bacău - Poli
Steaua - FC Național
Rapid - FC Argeș
Gloria - FC Vaslui
CFR Cluj - Jiul
Farul - Sportul

Etapa a 3-a:
20-21 august

Dinamo - Farul
Pandurii - Poli Iași
Oțelul - FCM Bacău
Poli Timișoara -Steaua
FC Național - Rapid
FC Argeș - Gloria
FC Vaslui - CFR Cluj
Jiul - Sportul

Etapa a 4-a:
27-28 august 2004

Poli Iași - Dinamo
FCM Bacău - Pandurii
Steaua - Oțelul
Rapid -Poli Timișoara
Gloria - FC Național
CFR Cluj - FC Argeș
Sportul - FC Vaslui
Farul - Jiul

Etapa a 5-a:
10-11 septembrie

Poli Iași - Farul
Dinamo - FCM Bacău
Pandurii - Steaua
Oțelul - Rapid
Poli - Gloria
FC Național - CFR Cluj
FC Argeș - Sportul
FC Vaslui - Jiul

Etapa a 6-a:
17-18 septembrie

FCM Bacău - Poli Iași
Steaua - Dinamo
Rapid - Pandurii
Gloria - Oțelul
CFR Cluj - Poli
Sportul - FC Național
Jiul - FC Argeș
Farul - FC Vaslui

Etapa a 7-a:
24-25 septembrie

FCM Bacău - Farul
Poli Iași - Steaua
Dinamo - Rapid
Pandurii - Gloria
Oțelul - CFR Cluj
Poli - Sportul
FC Național - Jiul
FC Argeș - FC Vaslui

Etapa a 8-a:
1-2 octombrie

Steaua - FCM Bacău
Rapid - Poli Iași
Gloria - Dinamo
CFR Cluj - Pandurii
Sportul - Oțelul
Jiul - Poli
FC Vaslui-FC Național
Farul - FC Argeș

Etapa a 9-a:
15-16 octombrie

Farul - Steaua
FCM Bacău - Rapid
Poli Iași - Gloria
Dinamo - CFR Cluj
Pandurii - Sportul
Oțelul - Jiul
Poli - FC Vaslui
FC Național - FC Argeș

Etapa a 10-a:
22-23 octombrie

Rapid - Steaua
Gloria - FCM Bacău
CFR Cluj - Poli Iași
Sportul - Dinamo
Jiul - Pandurii
FC Vaslui - Oțelul
FC Argeș - Poli
FC Național - Farul

Etapa a 11-a:
29-30 octombrie

Farul - Rapid
Steaua - Gloria
FCM Bacău - CFR Cluj
Poli Iași - Sportul
Dinamo - Jiul
Pandurii - FC Vaslui
Oțelul - FC Argeș
Poli - FC Național

Etapa a 12-a:
5-6 noiembrie

Gloria - Rapid
CFR Cluj - Steaua
Sportul - FCM Bacău
Jiul - Poli Iași
FC Vaslui - Dinamo
FC Argeș - Pandurii
FC Național - Oțelul
Poli - Farul

Etapa a 13-a:
19-20 noiembrie

Farul - Gloria
Rapid - CFR Cluj
Steaua - Sportul
FCM Bacău - Jiul
Poli Iași - FC Vaslui
Dinamo - FC Argeș
Pandurii - FC Național
Oțelul - Poli

Etapa a 14-a:
26-27 noiembrie

Farul - Gloria
Rapid - CFR Cluj
Steaua - Sportul
FCM Bacău - Jiul
Poli Iași - FC Vaslui
Dinamo - FC Argeș
Pandurii - FC Național
Oțelul - Poli

Etapa a 15-a:
3-4 decembrie

Farul - CFR Cluj
Gloria - Sportul
Rapid - Jiul
Steaua - FC Vaslui
FCM Bacău - FC Argeș
Poli Iași - FC Național
Dinamo - Poli
Pandurii - Oțelul

Programul turului Diviziei D - ediția 2005-2006

Prima etapă:
6-7 august

Vladimirescu 2203 - Crișul Chișineu Criș
Regal Horia - A.S. Vinga
AS Dorobanți - Dacia Beliu
UTA II-Frontiera Curtici - Romvest Arad
Unirea Șeitin - Inter Zimand-Cuz
Aqua Vest - Șoimii Lipova
Vointa Macea - Vointa Mailat
Înfrățirea Iratoșu - Național Sebiș
FC Zimandu Nou - CNM Pâncota

Etapa a II-a:
13-14 august

CNM Pâncota - UTA II
Sebiș - Zimandu Nou
Lipova - Macea
Romvest - Dorobanți
Mailat - Iratoșu
Vinga - Aqua Vest
Zimand-Cuz - Vladimirescu
Ch. Criș - Horia
Beliu - Șeitin

Etapa a III-a:
20-21 august

UTA II - Sebiș
Romvest - CNM Pâncota
Zimandu Nou - Mailat
Horia - Zimand-Cuz
Aqua Vest - Ch. Criș
Macea - Vinga
Iratoșu - Lipova
Șeitin - Dorobanți
Vladimirescu - Beliu

Etapa a IV-a:
27-28 august

Sebiș - Romvest
Lipova - Zimandu Nou
Ch. Criș - Macea
Dorobanți - CNM Pâncota
Mailat - UTA II
Vinga - Iratoșu
Zimand-Cuz - Aqua Vest
Beliu - Horia
Șeitin - Vladimirescu

Etapa a V-a:
3-4 septembrie

Horia - Șeitin
Aqua Vest - Beliu
Romvest - Mailat
CNM Pâncota - Sebiș
Vladimirescu - Dorobanți
UTA II - Lipova
Macea - Zimand-Cuz
Iratoșu - Ch. Criș
Zimandu Nou - Vinga

Etapa a VI-a:
10-11 septembrie

Lipova - Romvest
Ch. Criș - Zimandu Nou
Vladimirescu - Horia
Dorobanți - Sebiș
Mailat - CNM Pâncota
Vinga - UTA II
Zimand-Cuz - Iratoșu
Beliu - Macea
Șeitin - Aqua Vest

Etapa a VII-a:
17-18 septembrie

Aqua Vest - Vladimirescu
Romvest - Vinga
CNM Pâncota - Lipova
Sebiș - Mailat
Horia - Dorobanți
UTA II - Ch. Criș
Macea - Șeitin
Iratoșu - Beliu
Zimandu Nou - Zimand-Cuz

Etapa a VIII-a:
24-25 septembrie

Lipova - Sebiș
Vladimirescu - Macea
Horia - Aqua Vest
Dorobanți - Mailat
Vinga - Pâncota
Ch. Criș - Romvest
Zimand-Cuz - UTA II
Beliu - Zimandu Nou
Șeitin - Iratoșu

Etapa a IX-a:
1-2 octombrie

Aqua Vest - Dorobanți
Mailat - Lipova
Romvest - Zimand-Cuz
CNM Pâncota - Ch. Criș
Sebiș - Vinga
UTA II - Beliu
Macea - Horia
Iratoșu - Vladimirescu
Zimandu Nou - Șeitin

Etapa a X-a:
8-9 octombrie

Ch. Criș - Sebiș
Vladimirescu - Zimandu Nou
Horia - Iratoșu
Aqua Vest - Macea
Dorobanți - Lipova
Vinga - Mailat
Zimand-Cuz - CNM Pâncota
Beliu - Romvest
Șeitin - UTA II

Etapa a XI-a:
15-16 octombrie

Romvest - Șeitin
CNM Pâncota - Beliu
Sebiș - Zimand-Cuz
Lipova - Vinga
UTA II - Vladimirescu
Iratoșu - Aqua Vest
Zimandu Nou - Horia
Mailat - Ch. Criș
Macea - Dorobanți

Etapa a XII -a:
22-23 octombrie

Ch. Criș - Lipova
Vladimirescu - Romvest
Horia - UTA II
Aqua Vest - Zimandu Nou
Dorobanți - Vinga
Zimand-Cuz - Mailat
Beliu - Sebiș
Șeitin - CNM Pâncota
Macea - Iratoșu

Etapa a XIII-a:
29-30 octombrie

Romvest - Horia
CNM Pâncota - Vladimirescu
Sebiș - Șeitin
Vinga - Ch. Criș
UTA II - Aqua Vest
Zimandu Nou - Macea
Mailat - Beliu
Iratoșu - Dorobanți
Lipova - Zimand-Cuz

Etapa a XIV-a:
5-6 noiembrie

Vladimirescu - Sebiș
Horia - CNM Pâncota
Aqua Vest - Romvest
Dorobanți - Ch. Criș
Zimand-Cuz - Vinga
Beliu - Lipova
Șeitin - Mailat
Macea - UTA II
Iratoșu - Zimandu Nou

Etapa a XV-a:
12-13 noiembrie

Romvest - Macea
Pâncota - Aqua Vest
Sebiș - Horia
Lipova - Șeitin
Ch. Criș - Zimandu Nou
UTA II - Iratoșu
Mailat - Vladimirescu
Vinga - Beliu
Zimandu Nou - Dorobanți

Etapa a XVI-a:
19-20 noiembrie

Vladimirescu - Lipova
Horia - Mailat
Aqua Vest - Sebiș
Dorobanți - Zimand-Cuz
Beliu - Ch. Criș
Șeitin - Vinga
Macea - CNM Pâncota
Iratoșu - Romvest
Zimandu Nou - UTA II

Etapa a XVII-a:
26-27 noiembrie

Romvest - Zimandu Nou
CNM Pâncota - Iratoșu
Sebiș - Macea
Lipova - Horia
Ch. Criș - Șeitin
UTA II - Dorobanți
Mailat - Aqua Vest
Vinga - Vladimirescu
Ziamand-Cuz - Beliu

Achiziționăm cereale!

GRÂU PANIFICAȚIE: PREȚ 2900 LEI la STAS
ORZ: PREȚ 2000 LEI la STAS
CALITATE: 14% umiditate; 2% corpuri străine; 62 kg/ha
ORZOAICĂ: PREȚ 2600 LEI
14% umiditate; 4% corpuri străine; 65 kg/ha
GRÂU FURAJ: PREȚ 2100 LEI
14% umiditate; 3% corpuri străine; L 72% kg/ha
PORUMB: PREȚ 2500 LEI 14% umiditate;
2% corpuri străine

DUS ÎN BAZA FNC ARAD, STR. TURDEI NR. 1 și ȘIMAND.

Telefon 271.712; 0743-071.168; 0745-011.564; 0742-513.840.

(3711788)

SC
JRL Edition SRL

cu sediul în Arad, ZONA INDUSTRIALĂ VEST, str. III nr. 5
având ca obiect de activitate produția de mobilier din lemn

ANGAJEAZĂ

- **TAPIȚER**
  cu exeriență în croirea și lipirea poliuretanilor
- **TÂMPLAR** cu experiență în montarea pieselor
- **LĂCĂTUȘ MECANIC**
  cu experiență în confecții din sârmă și sudură prin puncte

Oferim pachet salarial motivant, transport gratuit.
Cererile de angajare se depun la sediul firmei până în data de 12.08.2005, sau pe e-mail: **office@jrl.ro**.

(com./08.2005)

S.C. AN VEGA S.R.L.

Sediul loc. BOCSIG **(fosta fabrica IFET)**

VINDE

CHERESTEA DE FAG
STEJAR

tel: 0745 87 92 00
0257 27 00 17

(6789274)

Ocolul Silvic „Codrii Zărandului”

sediul: în Sebiș, str. Romană nr. 4, jud. Arad, tel. 310.331, fax 310.112

ANUNȚĂ LICITAȚIE PRINCIPALĂ, PRIN STRIGARE, DE MASĂ LEMNOASĂ PE PICIOR și FASONATĂ în data de 29.08.2005, ora 11, la restaurantul Onyx din Sebiș.

Volumul pe picior din produse principale și accidentale este de 4468 mc. (862 mc, ST. 2364 mc FA, 1150 mcDT, 92 mcDM).
Preselecția are loc la sediul ocolului, în data de 24.08.2005, ora 10.

Condițiile de participare sunt încadrarea în prevederile HG 85/2004 și respectarea contractelor încheiate cu O. S. Codrii Zarandului.
Informații privind lista partizilor și a loturilor la sediul ocolului și pe Internet, la adresa www.forestry.ro

(com. 21/2005)

Ocolul Silvic Privat Dumbrava Beliu

ORGANIZEAZĂ LICITAȚIE DESCHISĂ PENTRU MATERIAL LEMNOS PE PICIOR (rezervă de produse principale din producția anului 2005) și material fasonat în data de 26.08.2005, orele 11,00, la restaurantul „Piatra Șoimului”, din localitatea Groșeni, comuna Archiș.

Preselecția va avea loc în perioada 22-24.08.2005, între orele 8,00-16,00, la sediul O. S. Dumbrava.

Relații suplimentare la tel/fax 0257/322223, între orele 10,00-16,00 sau la sediul O. S. Dumbrava, din comuna Beliu nr. 632, județul Arad.

(6789296)

Oferim pentru închiriere

SPAȚII PENTRU COMERȚ
(magazine) sau depozitare sau producție (suprafață parțial 550 mp sau integral 1.100 mp).

ATELIER DE PRODUCȚIE MOBILĂ
utilat complet.

Telefon/fax 0257/281.430, orele 9,00-14,00.

(6789290)

PIASTRELLE
Pasiune pentru detaliu

Prezentați acest cupon în oricare din magazinele PIASTRELLE și aveți
5% DISCOUNT

(c.1119/2005)

Arad: Calea Timișoarei nr.50/ 0257 287 630; Calea Radnei nr. 198-200/ 0257 369 133; **Timișoara**: Str. Simion Bărnuțiu bl.11/ 0256 287 556 Str. Iuliu Maniu nr.47/ 0256 245 839; **Lugoj**: Str.Timișorii nr. 90/ 0256 355 407

Primăria Orașului Chișineu-Criș

SOLICITĂ OFERTE DE PREȚ

(LEI/ML REȚEA OȚEL ø 100)
pentru modernizarea rețelelor termice aferente centralelor termice CT1 Spital și CT2 Liceu.

Vizitarea amplasamentului până la data de 10 August 2005, ora 10,00.

Prezentarea ofertelor se va face în plic închis până la data de: 12 august 2005.

Relații la telefon: 0257 - 350673 D-nul Manea Dimitrie
0257 - 350044

(com. 347/Ag. Criș.)

VÂNZĂRI APARTAMENTE O CAMERA

Vând apartament 1 cameră, spațios + dependințe, la casă, nou, superamenajat, Grădiște, str. Egalității nr. 21, 17.500 Eu. Telefon 0723.398.848, 210117 (26875)

Vând apartament 1 cameră toate îmbunătățirile (lux), 16.800, Podgoria. Telefon 0745.420.548. (24587)

Vând garsonieră super amenajată Micălaca-Mioriței 4/4, 15.500 EU. Telefon 0741.968.780. (24907)

Vând garsonieră, Micălaca, 16.000 Euro. Telefon 0257/282811; 0727.982.469. (25377)

Vând garsoniere, zona UTA, amenajate la cheie, mobilate și utilate, la doar 12.000 Euro. Telefon 0744.841.105. (25399)

Vând apartament una cameră, str. Avrig. Telefon 0723.308.286; 338544. (24767)

Vând garsonieră, confort I, zona Miorița, etaj intermediar, preț 18.500 Euro, negociabil. Telefon 259090; 0722.349.092. (25454)

Vând apartament 1 cameră, Voinicilor, parter, scurgere separată, geam la stradă, 25.000 Euro. Telefon 0744.849.390. (25505)

Vând garsonieră, confort III, Fortuna. Telefon 0747.825.758. (25543)

Vând apartament 1 cameră, Micălaca etaj I. Telefon 0257-265194, 0724.570.693. (26650)

Vând garsonieră str. Bușteni, bloc A, etaj 3. Telefon 0257-212099, 0741.967.815. (26657)

Vând apartament 1 cameră parter, Piața Catedralei, ultramodern (termopan, ușă blindată, faianță, gresie, mobilă modernă), preț 30.000 EU negociabil. Telefon 0722.381.750. (26693)

Vând garsonieră, în Micălaca, zona Gemi Center, 37 mp, etaj 1, balcon închis. Telefon 0257/234344; 0721.915.661. (25487)

Vând garsonieră, Bușteni, parter, 21.000 Euro și una ultracentral, renovată și mobilată ultramodern, 25.000 Euro. Telefon 253364; 0722.257.409; 0741.253.364. (25431)

Vând garsonieră în Micălaca, zona Gemi Center, 37 mp, etaj I, balcon închis. Telefon 0257-234344, 0721.915.661. (24600)

Vând garsonieră, confort I, Grădiște, etaj 3/4, îmbunătățită, preț negociabil. Telefon 270292; 0740.011.113. (26757)

Vând garsonieră amenajată, ușă metalică, termopan, comuna Horia, 13.000 USD. Telefon 0746.789.247. (236838)

Vând urgent apartament 1 cameră, Alfa, etaj 2/4, 20.000 Euro, negociabil. Telefon 0743.232.144; 0741.591.203. (26801)

Vând garsonieră, confort 2, strada Ursului, bloc 2, contorizată apă caldă + rece, ușă metalică. Telefon 0744.535.052. (26836)

VÂNZĂRI APARTAMENTE DOUĂ CAMERE

Vând apartament 2 camere parter + 2 etaj, cu curte separată, L 112, achitat, str. O. Goga (E. Potier) nr. 31, 26.000 Eu. Telefon 0722.344.705. (26875)

Vând apartament stradal, ideal spațiu comercial, str. Mărășești nr. 14, 35.000 Eu. Telefon 0722.344.705. (26875)

Vând apartament 2 camere decomandat, parter, str. T. Vladimirescu, 41.000 EU. Telefon 0257-212099, 0741.967.815. (26657)

Vând apartament 2 camere în Ineu, lângă stația PETROM, ultramodern, cu toate utilitățile. Telefon 0741.030.633. (26678)

Vând apartament 2 camere pus la punct (bucătărie mare), Lebăda, bloc Y6, etaj 2/4, 32.700 EU. Telefon 0745.261.530. (26694)

Vând apartament ultracentral, etaj 1, cu două camere, bucătărie, baie, cămară și boxă, termoficare + gaz, Legea 112, achitat integral, preț 38.000 Euro, negociabil, posibilitate mansardare. Telefon 0723.503.616. (26745)

Important

La solicitarea celor interesați publicăm și fotografiile (alb-negru) aferente anunțurilor de vânzări case, mașini sau apartamente.

Vând apartament 2 camere, decomandate, B-uri, Vlaicu, 30.000 Euro. Telefon 0257/282811; 0727.982.469. (25377)

Vând (schimb) apartament 2 camere, etaj intermediar în Vlaicu, la I-uri, decomandat, parchet, preț 32.500 Euro, negociabil, cu apartament 1 cameră Vlaicu plus diferență. Telefon 259090; 0722.349.092. (25454)

Vând apartament 2 camere, UTA, decomandat, 50 mp + boxă, etaj 2, 25.000 Euro. Telefon 0745.135.555; 0740.933.667. (25488)

Vând apartament 2 camere, Haiducilor, etaj 2, 58 mp, 28.800 Euro. Telefon 0743.798.287. (25505)

Vând apartament 2 camere, Eminescu, parter, 33.000 Euro. Telefon 0724.147.858. (25505)

Vând apartament 2 camere, central, 70 mp, 27.000 Euro. Telefon 0744.626.814. (25511)

Vând apartament 2 camere în Calea Romanilor, preț negociabil. Telefon 0722.315.202. (25539)

Vând apartament 2 camere etaj I, zona Vlaicu, bloc X40, sc. A, ap. 8, preț negociabil, 23.000 EU. Telefon 0745.501.216. (25591)

Vând apartament 2 camere decomandate, gresie, faianță, parchet, etajul 2, preț 39.000 EU. Telefon 0745.312.759. (26652)

Vând apartament 2 camere, decomandat, îmbunătățit, Vlaicu, Y8B, etaj 7. Informații telefon 243738, seara sau 0722.367.219. (26729)

Vând apartament 2 camere, balcon închis, cu mobilă nouă bucătărie, etaj 1/4, Fortuna, preț 24.800 Euro. Telefon 255393; 0724.347.972; 0744.315.889. (26772)

Vând apartament 2 camere, Micălaca, 25.000 Euro, neamenajat. Telefon 0727.982.469. (26800)

VÂNZĂRI APARTAMENTE TREI CAMERE

Vând apartament 3 camere, decomandat, Micălaca, 34.500 Euro. Telefon 0727.982.469; 0257/282811. (25377)

Vând apartament 3 camere, zona 300, decomandat, amenajat, 46.000 Euro. Telefon 0727.982.469. (25377)

Vând apartament 3 camere, Micălaca 700, et. IV, bucătărie mare, renovat, contorizat, acces interfon, preț negociabil la vedere. Telefon 0744.617.998. (25455)

Vând urgent apartament 3 camere, et. III, Vlaicu. Telefon 289030, seara. (25449)

Vând apartament 3 camere, Vlaicu, etaj 2/10. Telefon 0357/405599; 0723.226.154. (25486)

Vând apartament 3 camere, Vlaicu, str. Hațeg, bloc 16, 28.000 Euro, negociabil. Telefon 0741.101.799; 0357/419289. (25502)

Vând apartament 3 camere, str. Horia (colț cu Episcopiei), la casă, etaj 1/3, proprietate, 44.500 Euro. Telefon 228411. (25505)

Vând apartament 3 camere, decomandate, zona 300 Micălaca. Telefon 0743.980.785; 263964. (25526)

Vând apartament 3 camere Alfa, etaj 3, ocupabil imediat, 38.500 EU. Telefon 0257-257890; 0744.855.785. (25589)

Vând apartament 3 camere decomandat, semiîmbunătățit, preț negociabil, Alfa, bloc 43, sc. B, ap. 1. Telefon 257447 sau 0727.809.695. (25598)

Vând apartament 3 camere + garaj, etaj II, termotecă, Alfa. Telefon 257981 sau 0740.306.152. (25613)

Vând urgent apartament 3 camere zona Vlaicu, str. Fluturilor, bloc 12, sc. D, etaj 3. Telefon 289030, 0724.983.915. (26672)

Vând apartament 3 camere Micălaca, zona 100 (Flora), etaj 4/4, contorizat, interfon, gresie, faianță, balcon, 2 grupuri sanitare, eventual 1, 2 garaje, preț negociabil la vedere. Telefon 0720.108.676. (26679)

Vând apartament central, decomandat, îmbunătățit, 3 camere, 48.500 Euro. Telefon 252860; 0724.442.686. (25540)

Vând apartament 3 camere, complet decomandat, 191 mp, etaj 1/3, construit în asociație, malul Mureșului, dependințe, garaj, grădină, preț 127.000 Euro. Telefon 284786, orele 13-19. (25508)

Vând apartament 3 camere, str. Barbusse, etaj 1, preț 50.000 Euro. Telefon 0722.488.032. (24975)

Vând apartament 3 camere, decomandat, toate îmbunătățirile, lângă piață, în localitatea Lipova. Telefon 563069; 562938. (26729)

Vând apartament 3 camere, etaj intermediar, bloc Libelula. Telefon 0744.778.447. (26734)

Vând apartament 3 camere, decomandat, 2 băi, 2 balcoane, ușă metalică, climă, Miorița, etaj 6/8, preț 39.000 Euro. Telefon 255393; 0724.347.972; 0744.315.889. (26772)

Vând apartament 3 camere, decomandat, 2 băi, 2 balcoane, bloc 301, etaj 6/8, vedere pe mal. Telefon 255393; 0724.347.972; 0744.315.889. (26772)

(Continuare în pag. 12) ➛

(Urmare din pag. 11)

VÂNZĂRI APARTAMENTE PATRU CAMERE

Vând apartament 4 camere, geamuri și balcon termopan, finisaj deosebit, mobilat parțial, aer condiționat, în zona Polivalentă, bloc 43, ap. 43, etaj 10, preț 57.120 Euro. Telefon 0741.150.010. (24798)

Vând apartament 4 camere, decomandat, cu garaj, 39.000 Euro. Telefon 0727.982.469. (25377)

Vând apartament 4 camere, zona I-uri, Vlaicu, 130 mp, 48.000 Euro. Telefon 0727.982.469. (25377)

Vând 4 camere, asociație, zona Milea, decomandate, 114 mp, parter înalt, climă, loc parcare auto, 98.000 Euro. Telefon 213192; 0722.257.409. (25431)

Vând apartament patru camere, Lipova, 23.000 Euro. Telefon 561310; 562053. (Ag. Lipova, 273)

Vând apartament 4 camere, 200 mp, M. Eminescu, etaj 1. Telefon 0723.308.286; 338544. (26840)

VÂNZĂRI CASE

Vând vilă, zona Intim, 350 mp suprafață construită, 236.500 Euro, negociabil. Telefon 0740.171.366. (24448)

Vând casă posibilitate 2 spații comerciale, str. A. Șaguna nr. 27, 86.000 Eu. Telefon 0722.344.705. (26875)

Vând 1/2 casă masivă, 150 mp + demisol, mansardă, zonă centrală, str. Tribunul Buteanu nr. 1, 57.000 Eu. Telefon 0722.344.705. (26875)

Vând casă 3 camere + dependințe, Giordano Bruno, nr. 38, preț 22.500 EU. Telefon 0745.420.548. (24587)

Vând casă Trei Insule cu etaj, construcție nouă, (BCA), toate dotările, 16.000 EU negociabil. Telefon 0744.154.137. (26631)

Vând imobil (fost Abator) + 500 mp grădină, str. Tulnic nr. 2/A, Sânicolau Mic. Telefon 0744.646.967. (24798)

Vând casă 3 camere, dependințe, grădină, 4000 mp, cu 3400 Euro, în Sintea Mică. Telefon 0788.706.041; 264900. (25259)

Vând vile la cheie în zona pădurice D+P+E+ mansardă, teren 560 mp cu 120.000 Euro și în zonă ultracentrală D+P+E, teren 380 mp, cu 140.000 Euro. Aștept agenții. Telefon 0722.974.460; 0741.043.386. (25259)

Vând cameră, 39 mp, la curte, cu Legea112, bun pentru privatizare. Informații telefon 0740.362.492 sau Calea Timișorii, nr. 49. (25457)

Vând casă, Micălaca, 450 mp, 3 camere, baie, bucătărie, curte betonată, acces auto, aer condiționat, încălzire centrală gaz, ocupabilă imediat. Telefon 0744.784.072. (25455)

Vând casă mare 6 camere, 2 bucătării, 2 garaje, apă, gaz, prister, amenajată, suprafață 900 mp, Legea 112 (2006), preț 70.000 Euro, negociabil. Telefon 259090; 0722.349.092. (25454)

Vând casă cu grădină în Șofronea, s.t. 1.000 mp, utilități, preț 45.000 Euro.Telefon 259090; 0722.349.092. (25454)

Vând casă 4 camere, Poetului, 40.500 Euro, negociabil. Telefon 0745.135.555. (25488)

Vând casă 5 camere, în Aradul Nou, 650 mp, FS 16, 85.500 Euro, negociabil. Telefon 0745.135.555. (25488)

Vând casă 5 camere, Pârneava, 300 mp, singur în curte, intrare auto, 61.000 Euro. Telefon 228411. (25505)

Vând casă central, 3 camere, singur în curte, 54.000 Euro. Telefon 228411. (25505)

Vând clădire cu teren aferent, 1.300 mp, în localitatea Lipova. Telefon 281266; 0722.281.516. (25518)

Vând casă, str. Coloniștilor, 4 camere, parțial mansardată, suprafață 1.440 mp. Telefon 256128; 0745.239.523. (25523)

Ocazie unică! Vând urgent casă, 170 mp, central, fără Legea 112, necesită renovare, preț 32.500 Euro, negociabil. Telefon 0721.696.548. (25532)

Vând casă, toate utilitățile, Pecica, str. 328, nr. 19, 21.000 Euro, negociabil. Telefon 468677; 0744.311.263. (25551)

Vând casă, Zădăreni și căsuță pe Ștrand. Telefon 0745.600.595. (25559)

Vând casă, ultracentral, 135 mp, posibil mansardă, bun firmă, 55.000 Euro. Telefon 0740.886.894; 0721.448.636. (25534)

Vând casă Păuliș, teren aferent 2.750 mp, poziție interesantă. Telefon 0722.380.321. (24885)

Vând casă pentru demolat, în localitatea Cicir, preț negociabil 20.000 EU. Informații telefon 0726.232.102, 0722.739.886. (25564)

Vând casă Turnu, 2 camere, bucătărie solidă, cămară, baie, anexe. Telefon 0745.216.931. (26655)

Vând casă în Vlaicu, str. Școalei, ideal privatizare, 50.000 EU. Telefon 0257-212099, 0741.967.815. (26657)

Vând apartament la casă, 1 bucătărie, hol, baie, pivniță betonat, posibilitate mansardare, cu teren 345 mp, front stradal 18 m, 40.000 EU negociabil. Telefon 0743.064.048. (26685)

Vând casă mare 4 camere, două bucătării, spais, grădină mare, total 1200 mp, str. Gheorghe Doja, nr. 198. (26708)

Vând casă ultra amenajată, construcție 2004, utilități și dotări complete. Telefon 0724.303.703. (25566)

Vând casă 7 camere, bucătărie, grădină, hol 17 mp, baie, bine amenajată, 2 garaje, curte foarte mare, 65.000 EU negociabil, urgent. Telefon 280917. (26714)

Vând casă situată pe malul Mureșului, zonă neinundabilă. Telefon 0726.740.726. (24342)

Vând casă Micălaca, 1500 mp, 8 camere, str. Frăției. Telefon 0742.899.029. (26622)

Vând urgent casă nouă, din cărămidă, cu mansardă, încălzire centrală, apă curentă, trifazic, grădină 1.140 mp, Zimandul Nou, 12 km Arad, preț la vedere, negociabil. Telefon 0257/380135; 0746.175.657. (25546)

Vând casă în Galșa, nr. 133, 3 camere, bucătărie, cămară, pivniță, anexe 4 încăperi, grădină 1400 mp. Telefon 0257-234344, 0721.915.661. (24600)

Ocazie! Vând clădire foarte mare, 300 mp, neterminată + anexe, toate noi + teren intravilan aferent casei, total 4.000 mp, Mândruloc, 100.000 Euro, negociabil. Telefon 216051; 216363. (25512)

Vând casă mare Vladimirescu, 3 camere, bucătărie, baie, cămară, încălzire centrală, trifazic, grădină mică, 55.000 Euro. Telefon 0723.819.789; 515197. (25509)

Vând casă trei camere, str. O. Goga, nr. 51, garaje. Telefon 228761. (25499)

Vând casă Pâncota, str. Gării 8, 2.400 mp, excelent pentru firmă. Telefon 0257-282086. (24779)

Vând casă, zona Mucius Scaevola, preț 50.000 Euro. Telefon 0722.488.032. (24975)

Vând casă, str. Abatorului, teren 450 mp, preț 60.000 Euro. Telefon 0722.488.032. (24975)

Ocazie! Vând apartament la casă, 2 dormitoare, living, bucătărie, 2 băi, zonă centrală, garaj, front stradal 15 ml, posibilitate mansardare. Telefon 0722.692.973. (24451)

Vând casă nouă, nefinisată, ST 560 mp, construit 135 mp, utilități stradale, localitatea Cicir, 39.500 Euro. Telefon 0257/368923; 0741.764.544; 0720.747.417. (25429)

Vând imobil 3 camere, parter înalt, neamenajat, Piața Catedralei, accept variante schimb, 35.000 Euro, negociabil. Telefon 0722.986.692. (24888)

Vând casă, Grădiște, 4 camere, garaj, gaz, calorifere, canalizare, zilnic, 16-20, la telefon 234787 și 0740.046.108. (25475)

Vând urgent casă 1.500 mp, DN7, Mândruloc, strada principală (spre Deva), nr. 292, toate utilitățile. Telefon 218763; 0741.015.972. (26744)

Vând casă 3 camere, grădină, 1.660 mp, apă rețea, Ghioroc. Telefon 0741.677.726. (26735)

Vând casă Chișineu Criș, str. Mihai Eminescu 49. Telefon 0740.635.563; 0722.260.956. (Ag. Criș, 346)

Vând casă mare, 3 camere, parchetate, bucătărie + sală de mese (gresie, faianță), baie, spălătorie (gresie, faianță până la tavan), 2 șpaisuri mari (gresie, faianță până la tavan), 2 antreuri (gresie), 1 hol mare (gresie, lambriuri), terasă acoperită, anexă în curte, în Variașul Mic, la 18 km de Arad, grădină 12.000 mp, stradal 28 ml, preț 40.000 Euro, negociabil sau schimb cu apartament 3-4 camere, în Arad. Telefon 0746.970.643; 275195. (26778)

Vând casă mare, clădire mare din cărămidă, Piața Pâncota. Telefon 0257/466412. (26730)

Vând urgent casă în Arad, str. Dobrogea, 3 camere, bucătărie, baie, încălzire gaz, apă curentă, dependințe și grădină, preț 37.000 Euro, negociabil. Telefon 0257/289447 sau 0744.298.289. (26789)

Vând 3 camere, asociație, toate utilitățile, intrare curte separată, str. Ghe. Doja. Telefon 214176. (26798)

Vând 2 case cărămidă, Grădiște, 3 camere, baie, garaj, anexe, 620 mp. Telefon 0741.202.268. (26803)

Vând casă Poltura, 4 camere, baie, bucătărie, suprafață 360 mp, intrare mașină, 41.500 Euro, negociabil. Telefon 0745.265.109. (26830)

Vând casă construcție 2004, Bujac, toate utilitățile, termopane, termotecă, calorifere, preț 48.000 Eu. Telefon 0723.516.211, 0723.326.818. (26846)

Vând casă cu grădină și curte, apă, baie, gaz, suprafața 800 mp, Arad. Telefon 252872. (UTA, 1045)

Vând, în Lipova, casă, Coșbuc 18, negociabil 35.000 Eu. Telefon 0744.548.386. (Lipova, 276)

Vând, în Miniș, casă (colnă), negociabil 50.000 Eu. Telefon 0744.548.386. (Lipova, 277)

VÂNZĂRI SPAȚII

Vând HALĂ METALICĂ, în suprafață de 450 mp, pe rampă CFR (cu acces auto), în Arad, pe Calea 6 Vânători. Informații la telefon 0722.249.470. (24353)

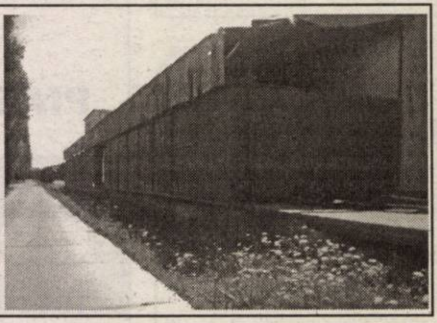

Vând (și în rate) MINI ABC utilat, vad comercial foarte bun, ocupabil imediat. Telefon 0257/288384; 0720.943.502. (26807)

VÂNZĂRI TERENURI

Vând teren intravilan, 1.500 mp, CF, întabulat, 15 Euro/mp, între Protecția Plantelor și cimitir, 100 m de la șosea. Telefon 0722.295.928. (26777)

Vând 720 mp teren în Sântana, cu apă, curent trifazic, plan construție, gaz stradal, 6.000 EU negociabil. Telefon 0744.154.137. (26631)

Vând teren intravilan, Vladimirescu, 5.000 mp, 71 ml front stradal. Telefon 0727.982.469. (25317)

Vând 12 ha teren arabil, Cruceni, 1.200 Euro/ha. Telefon 0727.982.469. (25317)

Vând teren arabil, 10 ha, Secusigiu, aproape șosea, 900 Euro/ha. Telefon 0727.982.469. (25425)

Vând teren, zona Sere-Grădiște. Telefon 0744.700.401. (24869)

Vând 1500 mp teren în Stațiunea Moneasa. Telefon 0722.247.941. (24046)

Vând teren intravilan în Șofronea suprafață 1.000 mp, fs.30 ml. utilități, preț 25 Euro/mp. Telefon 259090; 0722.349.092. (25454)

Vând 2 parcele teren intravilan Șofronea suprafață 2500 mp,/ parcelă, preț 10 Euro/mp, utilități și 3 ha extravilan, preț 5 Euro/mp. Telefon 259090; 0722.349.092. (25454)

Vând teren 300 mp, Piața M. Viteazul, 90.000 Euro, posibil construcție mare. Telefon 0740.886.894; 0721.448.636. (25534)

Vând pământ în spate la Uzina de Apă. Telefon 0741.093.804. (26625)

Vând, la preț avantajos, 1,92 ha teren agricol. Telefon 0744.247.048 sau 0745.272.457. (25579)

Vând teren intravilan în Zimandul Nou, 10.000 mp, 5.8 EU/mp negociabil. Telefon 0257-212099, 0741.967.815. (26657)

Vând teren intravilan vis-a-vis de Hipodrom, 21.400 mp, fs 68 ml și 10.000 mp, fs 53 ml. Telefon 0257-212099, 0741.967.815. (26657)

Vând pământ în zona industrială Nădab, 2400 mp, front stradal 103 mp. Telefon 352687, 0746.174.677. (26695)

Vând pădure (titlu proprietate) în Ocolul Silvic Radna, 2.000 Euro/ha. Telefon 0726.740.726. (24342)

Vând teren 2.000 mp, FS 30 ml, Subcetate, cu utilități, 85 Euro/mp. Telefon 0722.606.527. (25560)

Vând 7.600 mp, intravilan, centură, (lângă 6 Vânători), fs. 90 ml. posibilitate parcelare, preț bun, utilități în apropiere. Telefon 253364; 0722.257.409; 0741.253.364. (25431)

Vând 10.25 ha, intravilan, la ieșirea din Arad spre Pecica, teren dintr-o singură parcelă, neocupat, cu acces la DN 7. Telefon 0740.096.681. (24460)

Vând TEREN INTRAVILAN, 462 mp, cu proiect autorizat, Mureșel. Telefon 0721.493.479. (24968)

Vând loc de casă, 450 mp, 17 ml stradal, cu toate utilitățile la stradă, str. Marnei nr. 48. Telefon 0722.327.552. (24461)

Vând 8 ha la centură vizavi de „Nagy" 4 EU/mp. Telefon 0722.548.006, 0722.209.819. (24673)

Vând teren, suprafața 550 mp, pentru casă vacanță, lângă pădure, la 25 km de Arad. Telefon 0724.285.687. (25538)

Vând teren intravilan pentru casă de vacanță, 1.778 mp, zonă pitorească. Telefon 0723.905.284. (25538)

Vând teren pentru casă, 375 mp, Aradul Nou, spre Zădăreni. Telefon 0722.226.403. (26749)

Vând urgent loc de casă 1.500 mp, apă curentă, gaz, în Mândruloc, DN7 (spre Deva), la șoseaua principală. Telefon 218763; 0741.015.972. (26744)

Vând teren în Chișineu Criș, lângă DN79, în suprafață de 2.00 ha (20.000 mp), acces utilități, cu 600 bucăți meri pe rod, preț 4 Euro/mp. Informații telefon 0744.793.956. (Ag. Criș, 344)

Vând 7.500 mp teren intravilan, situat la ieșirea din Grădiște, 17 Euro/mp. Telefon 0722.356.548. (26796)

Vând grădină pomi fructiferi cu casă modestă, în Gurahonț. Telefon 0723.165.374; 256396. (26795)

Vând 2 locuri de casă, suprafața 1.000 mp, FS 16 ml, în localitatea Zimand-Cuz. Telefon 0745.832.335. (26793)

Vând PĂDURE 10 ha, la 100 km de Arad, pe VALEA MUREȘULUI, zonă foarte frumoasă. Acees drum forestier. Nu a fost exploatată. Telefon 0745.646.521. (26860)

Vând 15 ha teren arabil compact, cu CF, gaz, curent electric, drum betonat, pretabil construcții la ieșirea din Aradul Nou spre Zădăreni. Telefon 0724.896.823. (UTA, 1048)

Vând teren arabil 15.000 mp, lângă Selgros-Arad și loc de casă în Cicir 3.000 mp. Informații telefon 0740.410.715 (26853)

VÂNZĂRI AUTO

Vând BMW 320 Diesel, an 2000, impecabil, înmatriculat, 10.900 Eu. Telefon 0722.344.705. (26875)

Vând buldozer șenilar cu lamă, românesc S650, tractor 33 CP cu încărcător cu cupă românesc și un Fiat de 45 CP. Telefon 0744.552.140. (26719)

Vând Opel Corsa, an 2001, climă, 4 uși, benzină, 1000 cmc, consum 5%; Opel Astra Kombi, an 2001, 2000 DTI, înmatriculate. Telefon 0744.552.140. (26719)

Ocazia săptămânii! Vând Renault Clio „Simbol" din 2005, numere roșii, garanție 3 ani, preț discutabil. Telefon 0722.237.821. (25484)

EMIGRARE
CANADA
Québec
Tel: 214 678
(c.1011/2005)

Vând VW Polo TDI, an 2001, preț negociabil. Telefon 0722.315.202. (25539)

Vând Dacia papuc 1304, motor VW 1,6 DTi, carosat cu Al. Telefon 0745.556.624. (24515)

Vând Opel Corsa, an 2001, benzină, 5.700 Euro, negociabil. Telefon 0722.315.202. (25539)

Vând Dacia 1310 an 1998, numere noi, asigurare, VT, stare foarte bunî, 1750 EU. Telefon 0723.045.296. (26653)

Vând Opel Ascona, stare perfectă funcționare, 1.000 EU negociabil. Telefon 240058, seara. (25249)

Vând VW Passat Combi Diesel 5% consum, impecabil, numere noi, asigurare, 2650 EU. Telefon 0723.045.296. (26653)

Vând VW Golf IV, an 2001, benzină, 1600 cmc, climă, electric, ESP, 9650 Euro și VW Polo, an 2001, benzină, 1000 cmc, consum 4 lt.%, 4 airbag, 7.150 Euro. Telefon 0721.625.517. (24883)

Vând autoutilitară RABA 8,5 tone, an 1989. Informații 312909. (25388)

Vând Ford Mondeo Diesel, an 2001, consum 5.9%, toate dotările, preț avantajos. Telefon 0744.635.418. (24827)

Vând combină Class Columbus, în stare de funcționare. Telefon 281266; 0722.281.516. (25518)

Vând Vectra 1.6, fabricație 1992, 3.750 Euro, negociabil. Telefon 256721; 0742.161.577. (25537)

Vând 2 autoutilitare DACIA, an fabricație 2001-2002, injecție, suprastructură, preț la vedere. Telefon 0744.875.054; 0742.218.693. (25552)

Vând Audi A4 fabricație 2002, toate extrasele, stare excepțională, gri spre albastru metalizat. Telefon 0744.797.824. (25612)

Vând ARO 243 D cu remorcă mare și Dacia avariată. Telefon 0740.839.583. (25570)

Vând VW Passat limuzină 1,9 TDI 2000, gri metalizat, climatronic, ABS, ESP, 116 CP, geamuri, oglinzi electrice. Telefon 0744.206.556, 0745.633.972. (25577)

Vând 2 bucăți camionetă ARO 320 D motor Brașov, preț negociabil. Cumpăr troliu forestier pentru tractor U 650. Telefon 318478, 0740.929.500. (26624)

Vând Autoutilitară IVECO an 1990, greutate utilă 2,9 tone. Informații telefon 0740.830.188. (25610)

Vând tractor străin de 28 CP. Telefon 0744.648.822. (25576)

Vând Peugeot 206 SW 2004, leasing, preț 6500 EU. Telefon 0721.424.959. (26661)

Vând Dacia 1990 și 1982. Telefon 0723.349.637; 0257-257353. (26687)

Vând Dacia 1310 caroserie avariată, posibilitate recarosare sau piese, motor, cutie, etc, 300 EU negociabil. Telefon 0257-468722. (26697)

Vând Dacia Papuc Diesel, an 2004. Telefon 259942; 0722.380.551. (26698)

Vând AUDI A4 1,9 Combi 1,9 Diesel 2001, albastru, recent înmatriculat, 11.700 EU. Telefon 0724.523.949. (26713)

Vând Dacia 1310, stare foarte bună, funcționare, 620 EU negociabil, an 1988. Telefon 0741.008.983. (26715)

(Continuare în pag. 13)

Program ADEVĂRUL Cotidian independent Arad
MICA PUBLICITATE tel. 210.775 luni-vineri 8⁰⁰- 19⁰⁰ *sâmbătă închis* duminică 9⁰⁰- 12⁰⁰
ANUNȚURILE DE DECES SE PUBLICĂ GRATUIT.
MARE PUBLICITATE tel/fax 280.904 luni-vineri 8⁰⁰- 19⁰⁰ *sâmbătă închis* duminică 9⁰⁰- 12⁰⁰

(Urmare din pag. 12)

Vând Dacia papuc 1992, acoperită cu aluminiu, 60.000.000 lei sau schimb cu tractor mic. Telefon 319089; 0723.072.730. (24569)

Vând Opel Vectra Diesel din '91, numere Franța, 2 ani, preț 1150 EU negociabil. Telefon 0745.089.806. (25592)

Vând Mercedes 124 benzină din '88, înmatriculat, ABS, climă, geamuri, turelă, genți, linie auto Pioner cas + CD, preț fix 3400 EU. Telefon 0745.489.918. (25592)

Vând Audi 80 butoiaș, din '92, numere Italia, 2 ani, central, alarmă, genți, CD, motor 1,8 injecție, preț 1650 EU negociabil. Telefon 0745.489.918. (25592)

Vând Dacia papuc din '98 Izoterm + instalație de gaz, preț 2350 EU negociabil. Telefon 214355 sau 0745.489.918. (25592)

Vând Matiz, an 2002, roșu, 51.000 km, carte service, impecabil, 3.950 Euro. Telefon 0723.169.998; 0257/280110. (24737)

Vând Dacia 1310 Break, 1997, 2.000 Euro, negociabil, Dacia 1310, 1999, 2.400 Euro, negociabil. Telefon 0727.858.990. (25519)

Vând Peugeot 406, Diesel, 2002, full option, 50.000 km. Telefon 0723.578.130. (26750)

Vând scuter Piaggio, 150 cmc, înscris, răcire cu apă, 1.350 Euro. Telefon 0744.232.068. (26842)

Vând Skoda Fabia 1,9 SDi, an fabricație 2003, central cu telecomandă, geamuri electrice, ABS, servo, trapă electrică, etc. Telefon 0723.511.299. (26885)

Vând Dacia Nova, culoare roșie, an 1996, preț negociabil. Telefon 0742.979.408. (Lipova, 278)

Vând Golf IV 1,9 TDi Variant 116 CP (pompe diuze), climă, ABS, ESP, 4 airbag, jante aluminiu, nerulat în țară, an fabricație 2001, preț 9.500 negociabil. Telefon 0722.510.978. (26873)

Vând Opel Vectra, an 2001, 2.0 DTi (Diesel), 119.000 km, full electric, computer bord, telefon incorporat în casetofon, climă, 8.490 Eu, negociabil. Telefon 0745.624.012. (26870)

Vând (schimb) Renault Clio, an 2000, benzină, 1.2, preț 4.900 Euro. Telefon 0744.248.269. (25548)

Vând camion Raba, 8 tone, stare de funcționare, ideal pentru transport, preț 125.000.000 lei. Telefon 0744.512.868. (25009)

Vând Dacia, an 1982, VT valabilă, 250 Euro. Telefon 0743.949.169. (26766)

Vând VW Golf IV Variant Combi, 1,9 TDI, 90 CP, alb, an 2001, geamuri electrice, climă, ABS, ESP, 4 airbag, oglinzi electrice, faruri electrice, computer bord, 122.000 km, înmatriculat iulie, 9.000 Euro, negociabil. Telefon 0722.241.503. (26638)

Vând Dacia 1300, an 1979 și Dacia Break, an 1986. Telefon 282983 sau 0724.071.987. (26738)

Vând Dacia, fabricație 1998, unic proprietar, culoare originală, neatinsă, preț 2.300 Euro, negociabil. Telefon 0741.454.716. (26720)

Vând Peugeot 206 1,4i, 5,5 l/%, unic proprietar, 4+1 uși, gri metal, climă, anvelope noi, stare perfectă, preț 7.600 Euro, negociabil. Telefon 280808; 0723.218.996. (26746)

Vând Rabă 8,5 tone, basculantă, acte la zi, în stare bună. Telefon 466327; 0744.787.382. (Ag. Pâncota, 216)

Vând Dacia 1300, înmatriculată, CIV, numere noi, 450 Euro, VW Golf T Diesel, înmatriculat, 1.200 Euro. Telefon 0744.133.095. (26774)

Vând microbus VW + motor rezervă, 8+1 locuri, ieftin. Telefon 287875. (26782)

Vând Dacia 1300, an 1980, cu CIV, în stare bună, preț 500 Euro, negociabil. Telefon 0744.568.859. (26794)

Vând Mercedes E250 Diesel T model an 1995, climă, ABS, full electric, 8.400 Euro. Telefon 0744.232.068. (26842)

Vând Golf IV 1,9 TDi limuzină, model 2000, verde deschis metalizat, full option, recent adus 9.250 Eu negociabil. Telefon 0722.510.978, 0744.855.785. (26873)

Vând Dacia Berlină, an 2000 decembrie, benzină + GPL, acte la zi, stare perfectă, mașină de garaj, multe îmbunătățiri, injecție, culoare gri metalizat, preț 2.700 Eu, negociabil. Telefon 0257-257962, 0740.207.066. (26868)

Vând semănătoare porumb pentru U445, străină. Telefon 0744.197.146. (26857)

Vând Mercedes E 290 TD, an 1999, persoană fizică, preț 10.800 Eu. Telefon 0747.828.761 sau 216081. (26854)

Vând autoturism VW Golf 2, înmatriculat, cu piese, 3.500 Eu. Telefon 286393. (26849)

Vând Saviem, an 1991, preț 1.700 Eu. Telefon 0745.521.277. (26891)

VÂNZĂRI ELECTRO

Vindem CASE MARCAT, CÂNTARE, I. L. CARAGIALE nr. 22. Telefon 272727; 282829; 0745.520.497. (26743)

Vând CASE MARCAT FISCALE, CÂNTARE ELECTRONICE, str. STÂNJENEL 6. Telefon 279702; 0745.395.107; 0722.707.432; 0788.737.342. (25440)

Vindem CASE MARCAT FISCALE, CONSUMABILE, CÂNTARE ELECTRONICE, str. VICENȚIU BABEȘ nr. 22A. Telefon 211211, 0742.352.277; 0788.352.277. (26649)

Vând MAȘINĂ AUTOMATĂ SPĂLAT, CONGELATOR, COMBINĂ FRIGORIFICĂ, ieftin, garanție. Telefon 275277. (25485)

Numai noi vindem în rate FĂRĂ DOBÂNDĂ: TV, MAȘINI SPĂLAT, ARAGAZE, COMBINE FRIGORIFICE, LĂZI, CONGELATOARE, FRIGIDERE. Reducere la plata cash. Telefon 259339, 563027, 0744.706.321. (24997)

Vând ladă frigorifică 4-5 sertare, stare perfectă. Telefon 0745.787.388. (25436)

Vând VIDEO, TELEVIZOARE COLOR, diagonala 54-72 cm, telecomandă. Telefon 338090. (26835)

Vând VITRINĂ FRIGORIFICĂ, 1.5 m, orizontală, italiană, 380 Euro. Telefon 0744.232.068. (26842)

VÂNZĂRI DIVERSE

Vând BOLȚARI TERMOIZOLANȚI beton și zgură cărămidă, omologați, diferite dimensiuni și STÂLPI ORNAMENTALI 0,80 cm, la cele mai mici prețuri. Telefon 283683, 0722.621.600, 0722.870.752. (18907)

Vând birou nou pentru calculator, bibliotecă, dulap de haine cu două uși, dulap dormitor uși culisabile 2,5 m, mobilă bucătărie, corpuri de bucătărie. Telefon 0744.552.140. (16719)

Vând COLȚARE, CANAPELE, FOTOLII, noi. Telefon 286069. (25482)

Vând LEMNE FOC, NISIP, BALAST, SORT, la domiciliul clientului. Telefon 214415, 0745.003.019. (2449, 484)

Vând NISIP, BALAST, SORT, la domiciliul clientului. Telefon 0745.003.018. (2449, 484)

Vând NISIP, BALAST, LEMNE FOC la domiciliu. Telefon 0740.120.697. (24608)

Vând OȚEL BETON OB și PC (striat), 17.000 lei/ kg, str. Independenței nr. 7 (Bujac). Telefon 273785, 0745.066.840. (23917)

Vând LEMNE FOC tăiate, esență tare, 70 lei/mc. Telefon 278436; 0740.774.642. (24727)

Vând NISIP, BALAST, SORT, la domiciliul clientului. Telefon 255672, 0742.288.330. (25256)

Vând mașină tăiței profesională cu rafturi și site. Telefon 0744.635.110. (Ag. Sântana, 237)

Vând BOLȚARI cal. I-a, 14 modele, toate dimensiunile, prețuri negociabile. Telefon 0745.634.885. (24905)

Vând sisteme de securitate și automatizare, preț convenabil. Telefon 0788.406.143. (24902)

Vând SALTELE NOI, orice dimensiune, preț convenabil. Telefon 218991. (24902)

Vând INSTRUMENTE MUZICALE, AUDIO, accesorii, toate din import. Telefon 0788.406.144. (24903)

Vând lăzi pentru albine, dadant. Telefon 212832 sau 0723.587.853. (35313)

Vând BALAST, NISIP, SORT, la domiciliul clientului cu RABA 16 tone. Telefon 0741.219.050. (25360)

Vând NISIP, BALAST, SORT, la domiciliul clientului. Telefon 243910, 0744.314.607. (25465)

Vindem GRILAJE LEMN TERASE, MESE și BĂNCUȚE, intrare Piața Obor. Telefon 0744.696.760; 255948. (25520)

Vând buldozer S.650 și piese. Telefon 0726.253.412. (24713)

Vând disc nou GD 4,23, tip V pentru tractor mare. Telefon 0744.633.584, 0745.264.837, 0257-536388. (26620)

Vând canapea preț 2.500.000 lei negociabil. Informații telefon 0722.739.886, 0257-276891. (25564)

Vindem CUPTOR MATADOR 12 mp, 6.000 EU. Telefon 0745.636.536. (25572)

Vând 5 curcani de carne, diferite mărimi. Telefon 276205 sau 0744.767.326. (25584)

Vând garaj auto autorizat Micălaca, zona 500, preț negociabil. Telefon 0723.213.287. (26628)

Vând scaune de restaurant tapițate, 300.000 lei/bucata. Telefon 0723.516.172, 0745.784.112. (26626)

Vând acțiuni SIF Banat Crișana. Informații telefon 0741.093.804. (26625)

Vând frigider, congelator, mașină cusut, mobilă, convenabil. Telefon 0257-265194; 0724.570.693. (26650)

Vând vitrină veche Lengyel; covor; tablou; 1 aspirator. Telefon 0257-279067. (26666)

Vând 200 oi. Telefon 0257-380254. (26692)

Vând BOLȚARI executați la vibropresă, 300x250x200, 16.300 lei/buc; mc 1.100.000; rezistență parter + 2 etaje. Telefon 0722.381.750; 0257/281197. (26700)

Vând rochie mireasă foarte frumoasă, SUA. Telefon 464763. (24715)

Vând televizor, video, microunde, Laptot Pentium II, calorifere vitrină, masă. Telefon 279582. (24964)

Vând baloți lucernă la domiciliul clientului. Telefon 0744.633.584, 0745.264.837, 0257-536388. (26620)

Vând geam dublu în trei canate, cu rolete și ușă de intrare din stejar. Telefon 0744.961.748; 274287. (Ag. UTA, 1033)

Vând sobă de teracotă dublă, completă, cu cărămizi de șamotă mari și mici, ușă, grătar, cenușar, în stare perfectă, preț negociabil. Telefon 456212. (25593)

Vând 4 porci grași. Telefon 368265. (25510)

Vând frigider Arctic, cuptor electric, cameră combinată, mobilier diferit, covoare, vană fontă, boiler, tulpină nuc, lăzi cereale, focar cazan baie, sobă lemne, radiator electric cu ulei, locuri de veci la Eternitatea și Pomenirea. Telefon 256854, după ora 14. (25493)

Vând NISIP, BALAST, SORT, la domiciliul clientului, preț negociabil. Telefon 0744.853.044. (25480)

Vând mobilă „Nădlac" și mașină blănărie „Wakra". Telefon 514573; 0727.755.012. (26640)

Vând două mânze 1,5 ani și 3 ani în localitatea Pilu, nr, 420. Telefon 0746.139.183, familia Todinca, după ora 16. (24592)

Vând PUI CARNE peste 400 g.-40.000 buc.; PUICUȚE ROSSO 8 săptămâni, respectiv 6 săptămâni. Telefon 219283; 0744.666.938. (24477)

Vând convenabil BOLȚARI TERMOIZOLANȚI, diferite dimensiuni, calitate superioară. Telefon 0744.507.339, 275551. (20330)

Vând: semiremorcă Dacia, negociabil; cisternă 5 to. (2 roți); 2 tuburi ciment armat (6m x1.2m). Telefon 0742.545.822; 283118. (24861)

Ofertă! Vindem: ÎMBRĂCĂMINTE DIN BUMBAC 100%, prețuri avantajoase, 38.000-68.000 lei. Informații: Complex Comercial din cartierul ALFA, stand nr. 7. Telefon 0744.459.910. (26677)

Vând șa pentru călărie, mașină de spălat AlbaLux. Telefon 245464. (Ag. UTA, 1042)

Vând o IAPĂ cu MÂNZĂ și o MÂNZĂ de un an. Cladova nr. 47 - Poștașu. Telefon 0746.260.366. (Ag. Lipova, 274)

Vând PRESĂ HIDRAULICĂ confecționat ZAHĂR CUBIC (privatizare), rentabilitate excelentă. Telefon 218763; 0741.015.972. (26744)

Vând suflantă încălzire, pe motorină, Technowash de 1000; geamuri termopan. Telefon 259942; 0722.380.551. (26698)

Vând două pluguri cu 3 capuri, cu țeavă, 20.000.000 bucata, negociabil. Telefon 0745.496.812; 0257/357960. (Ag. Criș, 340)

Vând utilaje agricole; xerox și cuptor încălzire centrală. Telefon 0743.825.811; 0257/534047. (Ag. UTA, 1041)

Vând ștraf basculant și după tractor U445 și U650. Telefon 329625, seara. (26769)

Vând urgent plug din țeavă. Sântana, strada Vasile Alecsandri nr. 6, telefon 462901. (Ag. Sântana, 238)

Vând NISIP, BALAST, SORT, la domiciliul clientului. Telefon 255672; 0744.987.273. (26776)

Vând căruță țărănească, dormitor tip 623, hamuri cai, menghine. Telefon 0723.165.374; 256396. (26795)

Vând NISIP, BALAST, LEMNE FOC, preferabil 3 mc. Telefon 0741.679.475. (26799)

Vând casă, frigider, congelator, ladă frigorifică, vitrină frigorifică, mașină spălat automată, combină frigorifică. Telefon 210613. (26811)

Vând juninci gestante de rasă. Telefon 0256/233186. (26816)

Vând vacă cu vițel, 5 săptămâni, Ghioroc nr. 213. Telefon 461461. (26817)

Vând NISIP, BALASTRU, PIATRĂ, cu autobasculantă 16 tone, cele mai mici prețuri. Telefon 0723.547.364. (26819)

Vând ieftin, pisicuțe Angora, vaccinate, deparazitate, fac singure la nisip, vârsta 9 săptămâni. Telefon 0722.510.978. (26873)

Vând 200 buc țiglă Turda din demolări, 8.000 lei/ buc. Telefon 0745.521.277. (26891)

Vând CĂRĂMIDĂ plină, nouă, transport la domiciliu. Telefon 0747.867.775. (Lipova, 279)

CUMPĂRĂRI TERENURI, IMOBILIARE

Cumpăr teren agricol în zonele: Zimandul Nou și Sântana, în asociațiile Scânteia, Utviniș, Romgera. Telefon 0746.424.713, 0744.905.202. (24604)

Cumpăr garsonieră, apartament, indiferent etajul, zona, probleme. Telefon 0744.542.931; 279718. (25302)

Cumpăr urgent apartament 2 camere, Micălaca, central. Telefon 0722.606.527. (25560)

Cumpăr apartament 2 camere decomandate, etaj I sau II, zona Davila, Praporgescu, exclus intermediari. Telefon 0722.548.006, 0722.209.819. (24673)

CUMPĂRĂRI AUTO

Cumpăr microbuz T4, Caravelle, Transporter, persoane, ofer preț bun, plata imediat.Telefon 0746.992.300.0721.838.968. (1002, UTA)

CUMPĂRĂRI DIVERSE

Francik Gherman cumpără obiecte vechi de anticihitate: tablouri, mașini de scris, statuete de bronz, mașini de cusut, meteoriți, etc., ofer 30.000 - 40.000 EU. Telefon 0747.691.422. (24781)

Cumpăr pene vechi și noi. Telefon 0745.983.893 sau 280990. (25535)

Cumpăr pene vechi și noi. Informații telefon 0746.491.169. (25535)

Cumpăr pene vechi și noi. Informații telefon 210175; 0746.457.734 (25561)

Cumpăr mărci germane, șilingi, lire italiene. Telefon 240990; 0721.512.555. (25406)

Cumpăr motoretă eventual defectă; butelie aragaz, 500.000 - 600.000 lei. Telefon 270794, 0726.487.402. (24280)

Cumpăr MAȘINĂ de FASONAT FIER BETON și MAȘINĂ pentru ASCUȚIT SCULE. Telefon 253947; 0788.305.133. (26740)

Cumpăr pene vechi și noi, preț foarte bun. Telefon 0741.689.068. (26775)

LOCURI DE MUNCĂ

Angajez urgent BARMANE zona Vlaicu. Informații telefon 272270. (25323)

Angajez FEMEIE PENTRU CURĂȚENIE, program 2 ore pe zi, salar 3.000.000. Telefon 283864. (26890)

Angajez FEMEIE pentru DEZOSAT PULPE, salar 6.000.000 și OSPĂTARE tinere pentru ȘTRAND NEPTUN. Telefon 0746.899.033. (26890)

SHERIFF SECURIT angajează urgent AGENȚI PAZĂ. Salariu atractiv. Telefon 0722.607.002. (25324)

„PRIVILEGE" angajează VÂNZĂTOARE în MAGAZIN de PARFUMERIE. Selecția în incinta SELGROS Arad. Vă rugăm trimiteți CV la fax 021-411 25 00 sau 021-411 06 93. (f, 3711657)

STAȚIE DE REEȘAPAT ANVELOPE angajează MUNCITORI NECALIFICAȚI și AGENT de VÂNZĂRI. Telefon 278790; 0744.677.642. (25378)

SALON ÎNFRUMUSEȚARE caută COAFEZĂ. Informații telefon 0745.787.388. (25436)

(Continuare în pag. 14)

(Urmare din pag. 13)

ALFA PLUS angajează ȘOFERI TAXI cu experiență. Telefon 0744.576,674; 262996. (25016)

COBRA SECURITY angajează AGENȚI PAZĂ, bărbați, femei. Telefon 283608; 0744.342.640. (25498)

MADONA - LIPOVA angajează MECANIC AUTO, VOPSITOR, ZIDAR, ZUGRAV. Telefon 0744.796.542. (25554)

Brutăria STANIȘ angajează ȘOFER cu experiență în distribuție, domiciliul Arad. Telefon 0745.636.536. (25573)

TÂMPLĂRIE PVC cu sediul în LIPOVA, angajează PERSONAL PENTRU CONTABILITATE PRIMARĂ, ofertare, etc. Telefon 0257-461541; 0723.742.257. (25618)

Angajăm AJUTOARE PATISERE program lucru 8 ore, sâmbăta-duminica LIBER. Telefon 0740.830.188; 278968. (25611)

SOCIETATE COMERCIALĂ angajează ZIDARI, ZUGRAVI. Rog seriozitate. Telefon 0744.451.838; 455147. (26645)

Angajăm VÂNZĂTOARE experiență pentru raion mezeluri. Salar motivant. Telefon 289300. (26647)

BEST MEDIA angajează ZIDARI, ZUGRAVI și NECALIFICAȚI. Salarizare avantajoasă. Telefon 0720.060.120. (26684)

Angajez VÂNZĂTOARE pentru magazin alimentar. Salar avantajos. Telefon 0745.618.902. (26703)

SOCIETATE COMERCIALĂ angajează ABSOLVENT LICEU INFORMATICĂ, noțiuni programare, posesor permis conducere auto și ABSOLVENTĂ liceu economic sau teoretic, cunoștințe calculator. Telefon 270057 zilnic orele 11-14. (26704)

ARCOOM SCM Arad, str. Cloșca, nr. 8, telefon 255889, angajează pentru ARAD (str. Cloșca, nr. 8 și Calea Aurel Vlaicu bloc Z 28), CONFECȚIONERE, și pentru CURTICI (str. Cloșca, nr. 20) CONFECȚIONERE și CĂLCĂTORI. Oferim: salarizare atractivă, tichete de masă, lucrul într-un schimb, fără ore suplimentare, decontarea transportului interurban și parțial urban. (24566)

MAGAZIN ALIMENTAR, angajăm VÂNZĂTOARE. Telefon 0743.071.177. (26733)

COLOSSEUM SRL angajează AGENT IMOBILIAR, salar fix + procent. Telefon 213192. (25431)

RESTAURANT angajează urgent OSPĂTAR. Telefon 0745.909.075. (26696)

SOCIETATE COMERCIALĂ ARAD, angajează ȘOFERI PROFESIONIȘTI, gradele B, C, D, E, pentru TRANSPORT PERSOANE, preferabil domiciliul Arad, atestat, experiență domeniu. Telefon 0744.621.811; 0722.831.624. (26681)

SC ECO MOTORS angajează MECANIC AUTO, TINICHIGIU, PREGĂTITOR VOPSITOR. Telefon 217174. (26761)

ȘOFER PROFESIONIST, dublă cetățenie, experiență TIR șaua, îmi ofer serviciile. Rog și ofer seriozitate. Telefon 0723.447.744. (26765)

SC COSTE SHOES SRL angajează MECANIC, ELECTRO-MECANIC întreținere mașini încălțăminte. Telefon 285700. (26753)

Angajez BULDOESCAVATORIST și ELECTRICIAN de întreținere. Telefon 253947; 0788.305.133. (26739)

FIRMĂ MARKETING angajează OPERATOR INTERVIU pentru județul ARAD, câștiguri atractive. Condiții: studii medii și de preferat mașină proprie. Telefon 0723.588.945; fax 021/3233959. (26731)

„PERFECT IMPEX" angajează prin concurs 3 BUCĂTARI TURCI, cu experiență. Telefon 0741.128.666; 0744.147.804. (26726)

TIPOGRAFIA SC „GUTENBERG" SA ARAD, angajează AGENT PERSOANĂ FIZICĂ. CERINȚE: studii medii (Liceul Economic constituie un avantaj), cunoștințe operare pe calculator, disponibilitate la deplasare, aspect fizic plăcut. Relații suplimentare se pot obține la sediul firmei din Arad, Calea Victoriei nr. 41-43. (26736)

SC CAMICO EXIM SOCODOR, angajează TÂMPLARI și MUNCITORI NECALIFICAȚI. Telefon 0257/358383; 0722.260.956. (Ag. Criș, 345)

SC angajăm VÂNZĂTOARE pentru GHERETĂ MICĂLACA. Telefon 211210. (26747)

SC FIAS angajează LĂCĂTUȘI, FINISORI, vârsta maximă 45 ani. Telefon 0742.607.515; 0257/275418. (Ag. UTA, 1039)

Angajăm ELECTRICIAN AUTO, MECANIC AUTO, salariu atractiv. Telefon 281154. (26727)

SC angajez ZIDARI, ZUGRAVI foarte buni, salar negociabil. Telefon 0745.960.525. (26781)

SC TECNOWASH angajează SECRETARĂ, cunoștințe contabilitate primară + PC. Telefon 0257/256829. (26785)

Contracte muncă străinătate: CIPRU - BARMANI, OSPĂTĂRIȚE; ISRAEL - MENAJ. Telefon 270313. (26790)

Angajez INSTALATORI, ZIDARI și MUNCITORI NECALIFICAȚI. Informații telefon 0745.257.109. (26791)

Angajez FEMEIE de SERVICIU pentru casă particulară, 300.000 lei/zi. Telefon 0745.382.168; 0744.607.086. (26802)

SOCIETATE COMERCIALĂ angajează OPERATOR PC, cunoștințe contabilitate primară, experiență minim 1 an în domeniu. Telefon 0257/270618, între orele 9-14. (26808)

PERSOANE AUTORIZATE oferă servicii de PERSONAL/RESURSE UMANE. Telefon 0257/284975. (26828)

Angajăm FEMEIE SERVICIU cu 1/2 normă. Relații telefon 281593. (26828)

Angajăm VÂNZĂTOARE pentru MAGAZIN ALIMENTAR, program 8 ore. Telefon 0726.633.348. (26829)

Angajăm CONFECȚIONERE experte tricotaje, doar domiciliate în Arad. Oferim bonus 1.000.000 lunar, salar atractiv, bonuri masă și MAISTRĂ, salar respectabil. Telefon 253155. (26834)

Pentru confecționat tricouri, urgent, în august, angajăm MAȘINISTE în concediu, plătim 35.000/oră și ȘEFĂ ECHIPĂ, plata confidențială. Telefon 0720.798.605. (26834)

Căutăm DIRECTOR DE PRODUCȚIE, cu experiență în domeniul textil. Telefon 255357. (26834)

Ofer închiriere SCAUNE (sau angajez) COAFEZĂ, FRIZER, MANICHIURĂ, PEDICHIURĂ, aparatură modernă. Telefon 0721.822.646; 0788.703.739. (26832)

Angajez VÂNZĂTOARE în Piața Mihai Viteazul, soț-soție, 2 surori, mama-fiica sau două prietene. Telefon 0744.555.207. (26839)

SC SECURITY DRAGON STAR angajează PERSONAL PAZĂ. Telefon 0743.119.838; 0257/270875. (26841)

BURSA MUNCII SRL recrutează personal pentru: CASIER, FACTURIST, ȘOFER, CONTABIL, SECRETARĂ. Telefon 253834, 0740.872.601. (26845)

SOCIETATE COMERCIALĂ angajează CONFECȚIONERE pe mașini liniare. Telefon 0722.275.644, 0257-281045. (26847)

Angajăm, la „PIZZA DRIVE", ȘOFER și PIZZAIOLI. Telefon 0788.404.247. (26851)

COMPANIE INTERNAȚIONALĂ caută COLABORATORI. Venituri substanțiale, program flexibil. Telefon 0743.183.209. (26859)

PROMUN angajează tânăr cu armata făcută pentru calificare ca TIPOGRAF. Telefon 251711. (26868)

SC TIAB SA ARAD angajează INGINER ELECTRO și ELECTRICIENI pe șantier. Informații la telefon 289468. (26869)

Angajez BRUTARI. Telefon 275015, după ora 11. (UTA, 1047)

MUNCA LA DOMICILIU. Venituri suplimentare, în timpul liber. Telefon 0746.624.499. (26874)

FIRMĂ CONSTRUCȚII angajează ZIDARI, FINISORI, DULGHERI, FAIANȚORI, NECALIFICAȚI. Telefon 0745.529.909, 0746.119.206, 0744.623.450. (26882)

Angajăm BRUTAR în localitatea MÂNDRULOC. Telefon 216110. (26886)

Angajăm urgent PERSONAL cu experiență în OFERTARE TÂMPLĂRIE PVC și CONTABILITATE PRIMARĂ. Telefon 0740.242.770. (26887)

Angajăm VÂNZĂTOARE pentru COFETĂRIE. Rog oferte serioase. Telefon 279622, orele 9-16. (26894)

PRESTĂRI SERVICII

AUTOMATIC SERVICE repară MAȘINI SPĂLAT. Garanție 1 an. Telefon 259146, 0744.241.398, 0357-401569. (26779)

ȘCOLARIZĂM PERSOANE CU VÂRSTA MINIMĂ DE 16 ANI, pentru a conduce AUTOTURISME și MOTOCICLETE. Telefon 0744.183.885; 0744.342.568. (26748)

FIRMĂ GERMANO-ROMÂNĂ repară: MAȘINI DE SPĂLAT AUTOMATE, cu piese originale. Telefon 274575; 416464; 0740.098.008. (18649)

Repar MAȘINI SPĂLAT AUTOMATE, la domiciliul clientului. Deplasarea gratuită. Telefon 241355. (24732)

Repar MAȘINI AUTOMATE, FRIGIDERE, CONGELATOARE, LĂZI FRIGORIFICE, deplasare gratuită. Telefon 274600. (25290)

SILDOR PROD
vânzări, montaj, reparații: VITRINE, CAMERE FRIGORIFICE și AER CONDIȚIONAT. Telefon service: 0257-349121, sediu: 0257-270622. (c.)

Executăm ZUGRĂVELI, FAIANȚĂRI, de calitate, seriozitate, promtitudine. Telefon 231439; 0743.070.499. (25242)

REPARĂM TELEVIZOARE, la domiciliul clientului. Telefon 0743.706.080; 0720.090.600. OPERATIVITATE - PROFESIONALISM. (25529)

SC execută lucrări de: CONSTRUCȚII, TINICHIGERIE, CONFECȚII METALICE, INSTALAȚII SANITARE. Telefon 0744.844.356. (24919)

Executăm TOATĂ GAMA CONSTRUCȚII, cu-fără materiale. Telefon 454122, 0740.696.157. (26646)

Executăm ZIDĂRIE, TENCUIELI, ZUGRĂVELI, GRESIERI, RIGIPS, acoperișuri, izolații, subzidiri, consolidări. Telefon 0741.319.703. (26646)

PIESE și ACCESORII pentru auto import. Clienților fideli oferim reduceri, rate, livrare. Telefon 0257-219818, 0788.219.818. (26671)

SC executăm MOBILĂ PAL MELAMINAT, la comandă, mobilier birouri și mobilier școlar. Telefon 0747.018.146; 0740.047.164. (25515)

Repar MAȘINI AUTOMATE, FRIGIDERE, CONGELATOARE, LĂZI FRIGORIFICE, deplasare gratuită. Telefon 275277. (25485)

EXECUTĂM TOATE TIPURILE CONSTRUCȚII, cu/fără material, rapid. Telefon 0721.583.110; 0742.070.683. (24681)

PARCHETĂRI, RAȘCHETĂRI, PALUXĂRI. Materiale client (firmă). Telefon 235271; 0744.555.338; 0745.648.047. (26779)

Execut ZIDĂRIE, TENCUIALĂ, GRESIE, FAIANȚĂ, ȘAPE, ZUGRĂVELI, PAVAJ. Telefon 0724.794.357. (26771)

SC execută LUCRĂRI DE FINISAJE ÎN CONSTRUCȚII, amenajări interioare, mansardări, rigipsări, instalații electrice, zugrăveli, etc. Telefon 0740.284.733, 0724.161.482 (26847)

Execut: ZUGRĂVELI, FAIANȚĂRI, IZOLĂRI, zidărie, rigips, renovări, tencuieli. Telefon 0740.382.296, 0740.649.401. (26852)

DIVERSE

Restaurantul „ROBERTO" organizează ieftin: NUNȚI, BOTEZURI, MESE FESTIVE. Telefon 0722.348.103. (Ag. UTA, 1019)

PRIMĂRIA COMUNEI ȘIȘTAROVĂȚ organizează în data de 18 august 2005, ora 10, selecție de oferte pentru vânzarea a 132 mc MASĂ LEMNOASĂ pe picior. Data limită de primire a ofertelor 17 august 2005, ora 12. Informații la telefon 434200, 434201. (Lipova, 275)

CITAȚII

Se aduce la cunoștință că pe rolul Judecătoriei Arad se află dosarul nr. 6241/2005, cu termen de soluționare la data de 6 septembrie 2005, având ca obiect cererea reclamanților ADELMAN MIHAI și ADELMAN MAGDALENA, domiciliați în comuna Șiria, sat Galșa, nr. 751, județul Arad, pentru constatarea dobândirii de către aceștia a dreptului de proprietate cu titlu de uzucapiune, asupra imobilului situat în localitatea Galșa nr. 729, compus din teren intravilan în suprafață de 1152 mp, înscris în CF nr. 2547 Galșa, cu nr. top 2701-4/1/84, proprietatea defuncților ALMAȘI ȘTEFAN, decedat la data de 02.03.1981 și ALMAȘI MARIA, născută VARGA, decedată la data de 06.10.1983. Persoanele interesate pot face opoziție la numărul de dosar indicat mai sus în termen de o lună de la data publicării prezentei somații. (26742)

ÎNCHIRIERI

Închiriez apartament 3 camere, Samantha, mobilat, utilat, 400 Euro/lună. Telefon 0727.982.469. (25377)

Închiriez automacarale Hydrom 16 tone. Telefon 0744.523.701; 0788.201.223. (25427)

Închiriez (ofer) 160 mp SPAȚIU COMERCIAL amenajat, toate dotările. Telefon 0722.227.450. (24430)

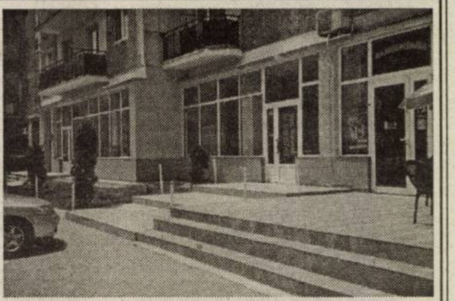

Închiriez casă, Podgoria, renovată, pretabilă birouri, 137 mp total sau separat 27 mp (o cameră), 30 (2 camere) și 80 (4 camere stradale), termotecă, termopan, trifazic, telefon, internet, garaj, curte, 8 Euro/mp. Telefon 0357/402869; 0742.121.479. (25424)

Ofer SPAȚIU COMERCIAL ultracentral pentru închiriat, 80 mp/500 Euro/lună. Telefon 0722.344.810. (25439)

Închiriez garsonieră UTA, mobilată, 90 Euro/lună, plata anticipat 1 an. Telefon 214030; 0744.899.046. (25431)

Dau în chirie apartament 2 camere, (ne)mobilate, diferite zone. Telefon 259090; 0722.349.092. (25454)

Închiriez (ofer) apartament două camere, utilat, tot nou, zona Alfa. Telefon 0744.861.326. (25398)

Complex COMETA din Piața OBOR închiriază HALĂ 350 mp, amenajată + birouri, standuri comerciale, gherete + mese acoperite la prețuri promoționale. Informații telefon 0740.043.135. (Ag. UTA, 1010)

Tineri căsătoriți, 2 copii, căutăm chirie la casă, cu baie. Oferim 80-100 Euro, pe termen lung. Telefon 0727.784.388. (25541)

Ofer închiriere apartament 2 camere lângă Teatru, 200 EU. Telefon 281195, 0728.138.668. (24645)

Închiriez (ofer) apartament 2 camere ultracentral, complet utilat, 250 EU/lună. Telefon 0722.388.176. (25571)

Închiriez apartament de lux central, dotări occodentale. Telefon 0257-212447, 0745.619.680. (25617)

Închiriez (ofer) pivniță 100 mp. Telefon 0723.516.172, 0745.784.112. (26626)

Închiriez apartament 2 camere zona BANC POST, termotecă, mobilat parțial. Telefon 0257-212099, 0741.967.815. (26657)

Caut să închiriez SPĂLĂTORIE AUTO. Telefon 0722.315.202. (25539)

Închiriez apartament 2 camere, central, parter aranjat, posibil firmă, 200 Euro. Telefon 0722.294.842. (25516)

Dau în chirie apartament 2 camere, ne/mobilat, Micălaca, central. Telefon 0726.289.694. (25560)

Dau în chirie apartament 3 camere, mobilate, Vlaicu, 150 Euro. Telefon 0726.289.694. (25560)

Dau în chirie apartament 2 camere, mobilate, Podgoria, etaj 1, 150 Euro. Telefon 0726.289.694. (25560)

Dau în chirie apartament una cameră, central, 100 Euro. Telefon 0357/401568. (26737)

Închiriez SPAȚIU ultracentral, km 0, 150 mp. Telefon 338244; 0721.269.706. (26718)

Închiriez SPAȚIU central, 350 mp, cu vitrină 30 m lungime. Telefon 338244. (26719)

Caut să închiriez apartament 2-3 camere. Telefon 253428; 0726.289.694. (26723)

Doresc să închiriez apartament 2-3 camere, Vlaicu, central, Micălaca. Telefon 0722.606.527. (26723)

Ofer spre închiriere apartament 2 camere, Bulevardul Revoluției, amenajat și mobilat modern. Telefon 255393; 0724.347.972; 0744.315.889. (26772)

Ofer spre închiriere garsonieră, mobilată, în Vlaicu. Telefon 0741.143.280; 0745.520.465. (26783)

(Continuare în pag. 15)

☛ (Urmare din pag. 14)

Ofer spre închiriere apartament cu două camere, mobilat. Telefon 233678. (26792)

Închiriez apartament 1 cameră, mobilat, 120 Euro/lună. Telefon 0727.982.469. (26800)

Închiriez apartament 2 camere, central, mobilat, 200 Euro/lună. Telefon 0727.982.469. (26800)

Închiriez apartament 4 camere, central, 2 băi, 3 balcoane, mobilat, 300 Euro/lună. Telefon 0727.982.469. (26800)

Închiriez SPAȚII ULTRACENTRALE, 40-200 mp, cu vitrină, front stradal mare. Telefon 0741.274.405. (26815)

Închiriez SPAȚIU COMERCIAL CENTRAL, 212 mp, front stradal dublu, cu vitrine. Telefon 0741.274.405. (26815)

Doresc să închiriez garsonieră sau apartament 1 cameră, ofer 100 Euro, complet mobilată, termen lung. Telefon 0745.291.250. (26826)

Ofer spre închiriere SPAȚIU COMERCIAL CENTRAL, 43 mp. Telefon 0744.635.132. (26837)

Dau în chirie apartament 3 camere, ne(mobilate), Micălaca, D. Gherea. Telefon 338544; 0723.308.286. (26840)

Doresc să închiriez apartament 2-3 camere sau garsonieră. Telefon 0723.308.286; 338544. (26840)

CONSUM COOP INEU, organizează licitație pentru ÎNCHIRIEREA HOTELULUI INEU, în data de 19 august 2005, ora 12. Informații la telefon 0257-511830. (26858)

CONSUM COOP INEU închiriară diverse SPAȚII DISPONIBILE. Informații la telefon 0257-511830. (26858)

Închiriem MAȘINĂ FRIG pentru NUNȚI sau transport. Capacitate 5 to. Telefon 0722.504.402. (26872)

Închiriez apartament cu 2 camere, mobilat, în bloc nou, în Vlaicu, 150 Eu/ lună + o lună garanție. Telefon 514372, 0745.968.885. (26883)

Închiriez (ofer) apartament central, mobilat, 2 camere, cablu, 200 Eu. Telefon 286393. (26849)

Închiriez apartament o cameră, str. Poetului nr. 40-44, et. 1. Telefon 348027. (26843)

Ofer chirie una sau două camere, antreu, baie, intrări separate, str. Rozelor nr. 110. Telefon 276228. (26899)

PIERDERI

Pierdut legitimație de student, Universitatea Aurel Vlaicu Arad, Facultatea Științe Economice, pe numele Bule Călin. O declar nulă. (26732)

Pierdut legitimație de transport gratuită, pe numele Șod Zamfira, eliberată de CTP Arad. O declar nulă. (26725)

Pierdut tichet de asigurare (RCA) nr. 3872675, pentru autoturismul cu numărul de înmatriculare AR-11-BLM, eliberat de Asirom SA Arad. Îl declar nul. (26804)

Pierdut carnet șomaj eliberat de AJOFM Nădlac, pe numele Ștețcu Gavril. Îl declar nul. (26844)

✝ DECESE ✝

Anunțurile de deces se publică gratuit!

Cu adâncă tristețe anunțăm trecerea în eternitate a celei care a fost

ȘERBAN ELEONORA,

soție, mamă, bunică și mătușă dragă. Înmormântarea va avea loc vineri, 5 august 2005, ora 16, de la casa din CICIR nr. 202. Dumnezeu s-o odihnească în pace! Familiie îndoliate: SANISLAV și BEREȘ.

Cu adâncă durere în suflet anunțăm încetarea din viață a iubitului nostru soț, tată și bunic

dr.ing. PĂIUȘ SORIN VIRGIL

în vârstă de 67 ani. Înmormântarea va avea loc azi, 4 august, ora 17, de la Capela Cimitirului Eternitatea (UTA). Familia îndoliată.

Anunțăm pe cei care au îndrăgit-o și doresc să o conducă pe ultimul drum pe draga noastră

MONICA RAGEA,

că înmormântarea va avea loc astăzi, 4 august 2005, ora 14.30, de la Capela Cimitirului Pomenirea. Familiile îndurerate RAGEA și PANTEA.

Cu durere în suflet anunțăm trecerea în neființă a celei care a fost soție, mamă, bunică

educatoare pensionară IDUL IULIANA.

Înmormântarea va avea loc azi, 4 august 2005, ora 12, de la Capela Cimitirului Pomenirea. Familiile îndoliate IDUL, CRISTEA, HECKTOR.

Cu adâncă durere în suflet anunțăm încetarea din viață, după o scurtă suferință, a scumpului nostru soț, tată, bunic și străbunic,

BUDUȘCĂ PETRU, la vârsta de 76 ani,

fost muncitor la LIBERTATEA ARAD. Înmormântarea va avea loc vineri, 5 august, ora 16, în Sânicolaul Mic, str. Pescăruș de la nr. 26. Familiile îndoliate: BUDUȘCĂ, LĂCĂTUȘ, REINHARDT, DONIS.

Cu durere și regret în suflet anunțăm încetarea din viață după o scurtă și grea suferință a dragei noastre mătuși și cumnate,

FLORICA BIBARȚ, în vârstă de 65 ani.

Înmormântarea va avea loc vineri, 5 august 2005, ora 13, la Cimitirul ETERNITATEA. Dumnezeu s-o odihnească în pace! Familiile îndoliate: BERLO FLOARE și BERLO IULIANA.

✝ CONDOLEANȚE ✝

Sincere mulțumiri rudelor, prietenilor și cunoștințelor care au fost alături de noi, la despărțirea de draga noastră soție, mamă, soacră, bunică, soră, cumnată și prietenă,

FLORICA CREINICEAN.

Dormi în pace, suflet bun! Familiile: CREINICEAN și DUMITRACHE.

Ultimul omagiu prietenei noastre dragi

MONICA RAGEA,

pe care soarta a răpit-o mult prea repede dintre noi. Prietenele tale DAISY, CORINA și CARMEN te vor purta în suflet veșnic. (26763)

Suntem alături de doamna inginer ANCA PĂIUȘ în greaua încercare pricinuită de decesul soțului, distinsul prieten și vecin,

dr. ing. SORIN PĂIUȘ.

Sincere condoleanțe întregii familii! Dumnezeu să-l odihnească în pace! Locatarii blocului 13, strada Praporgescu. (26760)

Un ultim omagiu celui care a fost un om deosebit

dr. ing. PĂIUȘ SORIN VIRGIL.

Sincere condoleanțe familiei! Ing. DAN D. (26768)

Suntem alături de familia doamnei ing. STANCA PĂIUȘ, transmițând condoleanțe pentru trecerea în eternitate a celui care a fost

dr. ing. SORIN PĂIUȘ,

care mi-a călăuzit pașii în carieră. Dumnezeu să-l ierte și să-l odihnească în pace! BÂLC VIOREL, SEBIȘ. (Ag. Sebiș, 116)

Colectivul Școlii Postliceale Sanitare „CHRISTIANA" ARAD este alături de ADRIAN PĂIUȘ în marea durere pricinuită de decesul tatălui

dr. ing. SORIN VIRGIL PĂIUȘ.

Sincere condoleanțe! (26787)

Colectivul Școlii Postliceale Sanitare Arad este alături de colegul ADRIAN PĂIUȘ în marea durere pricinuită de decesul tatălui

dr. ing. SORIN VIRGIL PĂIUȘ.

Sincere condoleanțe! (26788)

Colectivul Direcției Generale de Asistență Socială și Protecția Copilului Arad, aduce un ultim omagiu fostei colege,

MONICA RAGEA

și transmite sincere condoleanțe familiei greu încercate. Dumnezeu să o odihnească în pace! (26797)

Colectivul Serviciului Regim de Urgență din cadrul D.G.A.S.P.C. ARAD regretă trecerea la cele veșnice a colegei lor

MONICA RAGEA,

după o lungă și grea suferință, la numai 44 de ani. Dumnezeu să aibă grijă de sufletul ei bun iar lui NORBI să îi dea puterea și înțelepciunea necesare pentru a depăși această mare pierdere. (26797)

MONICA RAGEA,

a fost pentru noi de-a lungul anilor o prietenă adevărată, bună, sinceră și frumoasă. Destinul nedrept a smuls-o din mijlocul nostru mult prea repede. Va rămâne veșnic în amintirea și inimile noastre. Clasa a XII-a Sport, promoția 1980, Liceul „IOAN SLAVICI". (26824)

Suntem alături de SORIN GHILEA în aceste momente grele cauzate de decesul tatălui,

MARIN GHILEA.

Sincere condoleanțe! Dumnezeu să-l odihnească în pace! MANI și STELA TEREBEȘTEANU. (26827)

COLECTIVUL SERVICIULUI ADMINISTRATIV al UNIVERSITĂȚII DE VEST „VASILE GOLDIȘ" din ARAD este alături de fiul GHILEA SORIN, în marea suferință produsă de decesul tatălui

GHILEA MARIN

și transmite sincere condoleanțe. Dumnezeu să-l odihnească în pace! (26856)

Sincere condoleanțe fiului îndurerat GHILEA SORIN, în marea suferință produsă de decesul celui care a fost un bun tată,

GHILEA MARIN.

Să-i fie țărâna ușoară și Dumnezeu să-l odihnească în pace! Familia ORĂȘAN-ALIC IOAN și ISABELA. (26856)

Suntem alături de CRISTEA CECILIA în greaua încercare pricinuită de decesul mamei dragi. Dumnezeu să o odihnească în pace! Colectivul de la SAMA MATAR INVEST SRL. (26848)

Suntem cu tot sufletul alături de familia GAȘPAR VASILE, MARIA și ALEXANDRU, acum, când s-a mutat la cele veșnice tatăl, socrul și bunicul

GAȘPAR VASILE.

Familia HURJUI. (26850)

Suntem alături de familia PĂIUȘ, în momentele grele pricinuite de decesul celui care a fost

dr. ing. SORIN PĂIUȘ.

Dumnezeu să-l odihnească în pace! Familia BĂNĂȚEAN. (26855)

Pios omagiu celui care a fost

LUCUȚA ILIE,

la trecerea în eternitate. Sincere condoleanțe familiei ARDELEAN SIDONIA. Odihnească-se în pace! Familiile: MARIȘ și BOLOGEA. (26861)

Sincere condoleanțe și întreaga noastră compasiune familiei IDUL GHEORGHE în marea durere pricinuită de decesul soției dragi,

IDUL IULIANA.

Dumnezeu s-o odihnească în pace! Familia BĂTRÎN NICOLAE. (26864)

Colectivul COLEGIULUI TEHNIC de CONSTRUCȚII și PROTECȚIA MEDIULUI ARAD este alături de familia PĂIUȘ, în greaua încercare pricinuită de trecerea la cele veșnice a

dr. ing. PĂIUȘ SORIN VIRGIL

care ne-a fost director, coleg și prieten. Dumnezeu să-l odihnească! (26878)

Suntem alături de colega noastră IGRIȘAN JIFCA, în aceste clipe grele pricinuite de decesul tatălui. Sincere condoleanțe familiei îndoliate! Sindicatul FINANȚE ARAD. (26881)

✝ COMEMORĂRI ✝

Tristă și neuitată va rămâne veșnic în inimile noastre ziua de 08.08.2004, când moartea nemiloasă ne-a răpit pe cel mai drag om de lângă noi, cel care a fost cel mai bun și iubitor soț și tată

psiholog GHEORGHE IANCU, director executiv adjunct la AJOFM Arad.

Acum, la scurgerea unui an de la moartea ta GHIȚĂ, cu durere în suflet, ne plecăm genunchii în fața lui Dumnezeu rugându-l să-ți odihnească sufletul tău blând și nobil. Durerea și dorul de tine vor rămâne veșnic în inimile noastre pustiite. Parastasul va avea loc vineri, 05.08.2005, ora 15, la Mănăstirea din GAI. Soția LIDIA și copiii ADRIAN și PAUL.

Se împlinesc 6 săptămâni de când cel care a fost

prof. MIRCEA FILIMON

a trecut în neființă. Parastasul va avea loc sâmbătă, 6 august 2005, ora 12, la Biserica din Cimitirul Pomenirea. Familia.

Au trecut 20 de ani de la trecerea în neființă a lui

ADAM MIHUȚ,

un minunat om, soț, tată, socru și bunic. Va rămâne veșnic în amintirea noastră. Familiile MIHUȚ și LEUCA. (26663)

Se împlinește un an de la decesul soțului

SUCIU AUREL.

Dumnezeu să-l odihnească în pace! Parastasul va avea loc duminică, 7 august, ora 13, la Biserica Ortodoxă din Aradul Nou. În veci nemângâiată, soția, FLORICA.

Purtăm în suflete aceeași durere, tristețe și mult dor la împlinirea a doi ani de la trista despărțire de cea care a fost fiică, soție și mamă,

DAN ANETA.

Chipul tău va rămâne veșnic în amintirea și inimile noastre. Soțul MARIAN și copiii COSMIN și CIPRIAN. (25492)

Pios omagiu, tristă amintire la împlinirea a 7 ani de la plecarea dintre noi a iubitei noastre mamă, soacră și bunică,

VIZITIU MINERVA.

Dumnezeu să o odihnească! Familia. (26767)

Se împlinesc 2 ani de la decesul iubitului nostru soț, tată, bunic, străbunic,

CRIȘAN SIMION.

Familia. (26786)

De 4 ani ești în mormânt/ Nu poți spune un cuvânt/ Nu poți pune-o întrebare/ De ce-au glumit cu tine oare?/ De ce legea i-a iertat/ Și de tine au uitat,

ÖKRŐS ȘTEFAN.

Nu te vom uita niciodată, soția, copiii și nepoții. (26809)

Au trecut 10 ani de la despărțirea de scumpa noastră mamă, bunică și străbunică,

ZENA CEREGAN.

Dumnezeu s-o odihnească! Familiile TOACSEN și FABRI. (26831)

✝ SERVICII FUNERARE ✝

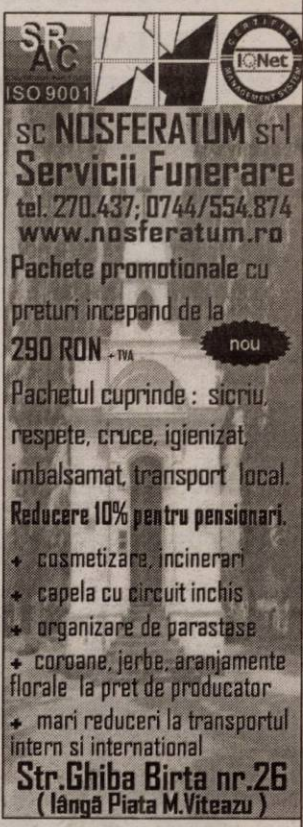

SRAC
ISO 9001
IQNet
CERTIFIED MANAGEMENT SYSTEM

sc NOSFERATUM srl
Servicii Funerare
tel. 270.437; 0744/554.874
www.nosferatum.ro
Pachete promotionale cu preturi incepand de la 290 RON + TVA
nou
Pachetul cuprinde : sicriu, respete, cruce, igienizat, imbalsamat, transport local.
Reducere 10% pentru pensionari.
- cosmetizare, incinerari
- capela cu circuit inchis
- organizare de parastase
- coroane, jerbe, aranjamente florale la pret de producator
- mari reduceri la transportul intern si international

Str.Ghiba Birta nr.26
(lângă Piata M.Viteazu)

RO STYL COMPANY
Servicii Funerare
magazin deschis și noaptea
Arad, Str. M. Eminescu 22
(peste drum de Artex)
tel. 214.422
- Sicrie și accesorii funerare
- Transport funerar cu mașini speciale în țară și străinătate.

GRATUIT: Transportul sicriului la domiciliu în Arad.

REDUCERE 40% LA SICRIU clienților care fac spălat, îmbrăcat, formolizat și transport cu firma noastră.

PLATA ȘI DUPĂ ÎNCASAREA AJUTORULUI DE ÎNMORMÂNTARE

IN MEMORIAM "KUKI"
SERVICII FUNERARE COMPLETE
Str. M.Eminescu Nr.4
ÎN CURTE
Tel: 211.929 - 0723.343.964
www.memoriamkuki.com
MAGAZIN DESCHIS LA ORICE ORĂ

OFERĂ
SICRIE
ACCESORII FUNERARE
TOALETAT- ÎMBĂLSĂMAT
CAPELĂ - Capela Demian
COLACI - COLIVĂ
NOU!!! ÎNCHIRIEM CAPAC SICRIU FRIGORIFIC
GRATUIT TRANSPORTUL sicriului la domiciliu în Arad.
REDUCERE 20% la sicriu clienților care fac toate serviciile cu firma.
TRANSPORT intern și internațional LA CELE MAI MICI PREȚURI.
PLATA se poate efectua și după încasarea ajutorului de înmormântare.

FERESTRE și UȘI PVC cu GEAM TERMOPAN – PROFIL ACTUAL AUSTRIA | **JALUZELE VERTICALE ȘI ORIZONTALE**

CALITATE AUSTRIACĂ !
LEMN STRATIFICAT CU GEAM TERMOPAN → FERONERIE AUSTRIA! Plata în RATE ! →

S.C. PLASTOTHERM S.R.L. Arad
Str. L. Blaga, nr. 23. Tel./Fax. 0257.211.272; 0722.677.100

(c.1068/2005)

Magazinele BENDEA

Vă oferă

Instalații sanitare	Toată gama de instalații sanitare
Gresie, Faianță	Materiale de construcții, scule
Aparate electrocasnice	Materiale pentru amenajări interioare

OFERTĂ SPECIALĂ
gresie și faianță
CALITATEA I-A
DIFERITE CULORI
la numai 178.000 lei/mp
cu TVA inclus

OFERTA LUNII
Cazane Imergaz turbo 24 kw - 20.400.000 lei
Mașină spălat Arctic 800 rotații/min. - 9.500.000 lei
Aparat aer condiționat 900 BTU - 7.670.000 lei

Transport marfă GRATUIT!

Gresie și Faianță SANEX CELE MAI MICI PREȚURI

Toate produsele se comercializează și cu plata în rate

ARAD,
B-DUL REVOLUȚIEI nr. 26-38
Telefon 231.853

ARAD, STR. PĂDURII
Telefon 228.966

ARAD, STR. L. REBREANU nr. 68
Telefon 250.905

(c.1043/2005)

VERBIȚĂ SRL
Arad, Calea A. Vlaicu nr. 282
Tel.: 0257-275.690
Mob.: 0722.259.423

Visele devin realitate

LOGAN

59 Euro rată lunară pentru orice versiune LOGAN

Dacă vrei să trăiești plăcerea de a conduce noua Dacia Logan sau să vezi cum te-ar putea ajuta în afaceri, vino la show-room-ul din Arad, Calea Aurel Vlaicu nr. 282 și încearc-o. Sigur o vei vrea acasă.

Dacia Logan.Alegerea care te avantajează

(c.1037/2005)

NOU **REGINA NATURII**

Vă oferă: remedii naturiste,
produse cosmetice, apicole,
produse pentru slăbit, suplimente nutritive,
produse de panificatie.
ADRESA: N. Grigorescu nr. 8
vizavi de ASIROM

(c.1421/2005)

Atenție agricultori!

Ofertă de sezon

PROD AGRO BIAN

S.C. PRODAGRO-BIAN S.R.L. prin depozitele și magazinele sale

VĂ OFERĂ PRODUSE PENTRU:

- **tratamentul semințelor:**
  - fungicide - Vitavax 200FF, ȘUMI 8 2FL, Raxil 060FS, Dividend Star 060FS, Celest Star 025FS, Orius, Tiradin;
  - insectofungicide - Yunta 246 FS, Dividend + Tonic, Protilin, Sumidan;
  - insecticide - Gaucho 600FS, Signal.
- **distrugerea buruienilor din miriște** cu erbicide totale:
  - Roundup, Cosmic.
- **combaterea bolilor și dăunătorilor** din culturile horticole:
  - fungicide - Champion, Piatră Vânătă, Novozir, Merpan, Folpan, Shavit, Bravo, Quadris, Antracol, Acrobat MZ, Fundazol, Calidan, Kasumin, Odeon, Polyram, Previcur, Energy, Ridomil, Sumilex, Topsin, Score, Zato, Teldor, Stroby;
  - insecticide - Calypso, Confidor, Carbetox, Sinoratox, Diazol, Grenade, Proteus OD, Pyrinex 25ME, Seizer, Sumithion;
  - insecticide pentru dezinsecția depozitelor - Actellic, Sumithion;
  - acaricide - Mitigan, Envidor, Apollo, Nisorun.

(3711736)

PROGES
pentru amenajări interioare

ANGAJEAZĂ
REPREZENTANT ZONAL VANZARI

CERINTE:
- experienta in vanzari
- permis de conducere categoria B

OFERIM:
- salariu atractiv, lucru intr-o echipa tanara si dinamica

CV-urile se trimit pe fax la nr. **0256/270263** sau **crinel.catanas@proges.ro**

(COM/08.2005)

S.C. IATSA S.A. Arad ANGAJEAZĂ DIRECTOR TEHNIC

Cerințe:
- studii superioare autovehicule rutiere
- experiență minim 3 ani într-un SERVICE AUTO
- seriozitate
- responsabilitate
- cunoașterea limbii engleze reprezintă un avantaj

SE OFERĂ SALARIU MOTIVANT.
INFORMAȚII SUPLIMENTARE LA TEL. 287.366.
CV-URILE SE TRANSMIT PE FAX NR. 278.950
Persoanele selectate vor fi contactate în vederea unui interviu. (6789294)

ALPIN c

ECHIPAMENTE DE PROTECȚIE și LUCRU

• mănuși protecție • ochelari • căști protecție și viziere • antifoane • aparate de respirație Dräger • costume speciale • material de avertizare și delimitare • centuri de siguranță și accesorii • truse prim ajutor - truse A.D.R. • stingătoare • îmbrăcăminte impermeabilă • încălțăminte de siguranță • echipament de protecție electroizolant • consultanță de specialitate

Producție și inscripționare echipament de lucru, echipament sportiv, militar, tricouri, șepci

Str. VASILE ALECSANDRI nr. 9
tel.: 0257 - 214.620, tel/fax: 0257 - 284.736
mobil: 0744.774.502, 0723.285.350
www.alpin-c.ro

(c. 1181/2005)

MAGAZINELE DE MOBILÃ LIA ARDELEAN

VÃ OFERÃ o gamã variatã de mobilier

PRODUSELE SE COMERCIALIZEAZĂ ŞI CU PLATA ÎN RATE PRIN PUNCTELE DE VÂNZARE

ARAD,
CASA DE CULTURĂ A SINDICATELOR
(ÎN PĂDURICE)

ASIGURÃM TRANSPORTUL

ARAD,
PIAȚA GĂRII, BL. I
(FOSTUL AUTO MOTO)

(c.1203/2005)

Lagermax Autotransport ANGAJEAZĂ PENTRU SEDIUL DIN CURTICI

1. Vopsitori auto cod 01

Cerințe:
- proaspeți absolvenți școală profesională
- cunoașterea limbii germană/maghiară constituie avantaj
- cunoștințe operare calculator
- carnet de conducere categoria B

2. Tinichigii cod 02

Cerințe:
- proaspăt absolvenți școala profesională
- cunoașterea limbii germană/maghiară constituie avantaj
- cunoștințe operare calculator
- carnet de conducere categoria B

3. Declarant vamal cod 03

Cerințe:
- cunoștințe operare calculator
- domiciliu Curtici

4. Referenți marcă cod 04

Cerințe:
- cunoștințe operare calculator
- cunoașterea limbii engleză/germană constituie avantaj
- domiciliu Curtici

Vă rugăm să trimiteți CV-ul și scrisoarea de intenție, cu precizarea codului postului și a condiției minime de salarizare la adresa 315200 Curtici, str. Teilor nr. 2, sau pe fax 0257/208.914.

(com./07.2005)

SANPAOLO IMI BANK
SANPAOLO
CREDITE PERSONALE
Perioada de creditare până la 15 ANI
Destinația creditului
NU TREBUIE JUSTIFICATĂ
față de Bancă
Informații suplimentare
ARAD, B-dul Revoluției, Nr. 88
TELEFON: 0257/308.205

ADEVĂRUL
Cotidian independent Arad

ARIS SA
Partenerul întreprinzătorilor care se respectă
s.c. ARIS s.a. Arad
Calea Victoriei 33-35
Fax: 250.675
Tel: 256.488 257.337

24 pagini +Supliment TV
VINERI, 5 AUGUST 2005
70 bani (7.000 lei)
Publicație auditată de BRAT
Tiraj mediu zilnic vândut: 27 845
Anul XVII, nr. 4588
E-mail: adevarul@arad.ro; adv.pub@arad.ro
http://adevarul.arad.ro

Pică sau nu pică Tăriceanu?

Mircea Dorgoșan

Deși nimeni nu vrea să recunoască, actuala Putere calcă tot mai mult pe urmele CDR-ului de tristă amintire din perioada 1996-2000. Iar simptomele sunt deja vizibile cu ochiul liber, **cauza cauzelor fiind eterna luptă pentru Putere.** Sau, mai exact, pentru și mai multă putere, tonul dându-l cele două partide de referință din Alianță: PNL și PD. Evident, un asemenea traseu era de anticipat, ținând seama că alăturarea și impunerea lor la Putere s-a făcut datorită intervenției în forță a președintelui Traian Băsescu, acesta săvârșind încă o greșeală de neiertat pentru flerul lui politic. Respectiv, **acceptarea lui Tăriceanu ca șef al Guvernului.**

De fapt, nu știu dacă a fost chiar o greșeală și dacă totul n-a fost deliberat pentru că **este greu de crezut că Traian Băsescu nu-l cunoștea pe Tăriceanu, nu-l știa cât este de molâu și de oscilant,** doar făcuseră împreună două campanii electorale, nu, mai degrabă cred că lui **i-a convenit un asemenea personaj.** Și i-a convenit pentru că se gândea că-l va putea manevra ușor, așa cum dorea el. Ceea ce, de altfel, s-a și întâmplat, pentru oricine fiind limpede că **Guvernul era și este condus nu de la Palatul Victoria, ci de la Palatul Cotroceni!** Și lucrurile ar fi putut continua astfel fără probleme, dacă Tăriceanu nu s-ar fi îmbățoșat pe nepusă masă, antologică din acest punct de vedere fiind scena cu demisia. Care când și-a dat-o, când și-a retras-o, de nu mai puțin **de patru ori în două săptămâni! Un record demn de Cartea Recordurilor! Sau de Păcală și Tândală, la noi!**

Acesta a fost lucrul pe care nu l-a prevăzut și care l-a cam încurcat pe Traian Băsescu și de aici revenirea sa cu obstinație la ideea alegerilor anticipate. Care anticipate, dincolo de mult invocata schimbare de majoritate din Parlament - care este reală - era clar că urmăreau în aceeași măsură și mazilirea lui Tăriceanu. Un prim-ministru, cum s-a văzut, de paie, care mai mult strică decât ajută.

(Continuare în pagina 6) ➻

Rupere de nori la Arad

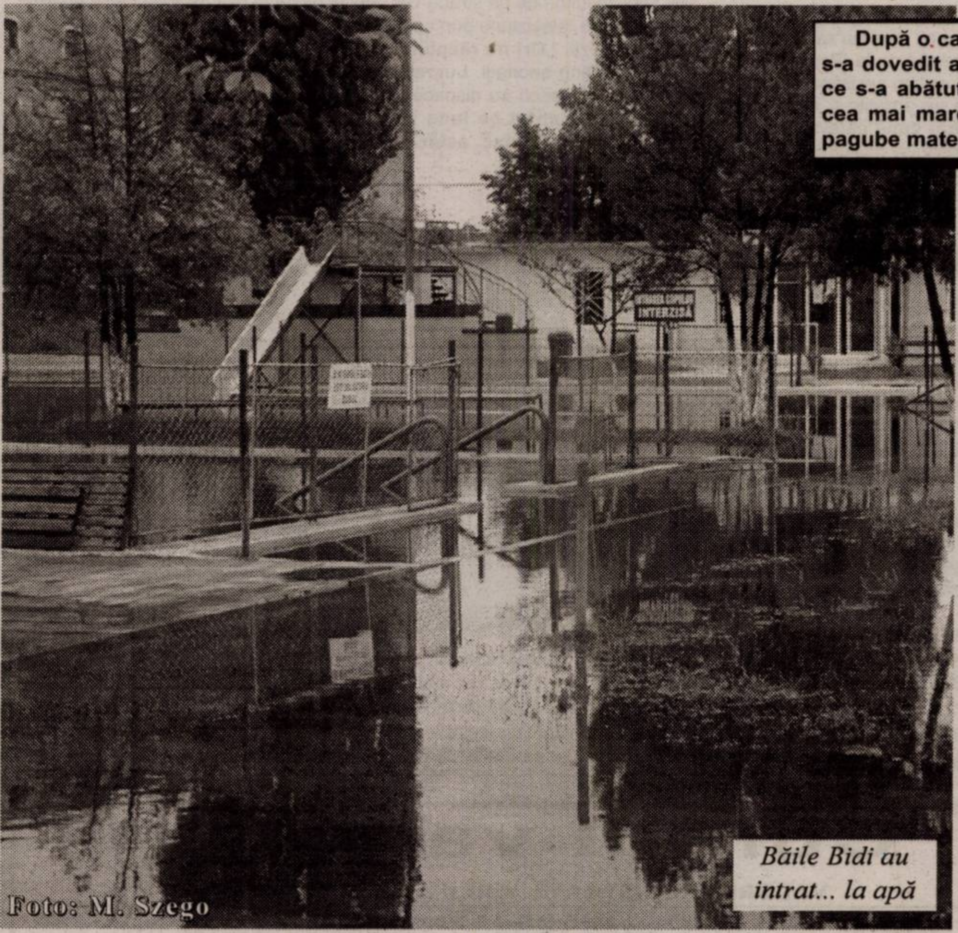

Băile Bidi au intrat... la apă

Foto: M. Szego

După o caniculă îndelungată, mult așteptata ploaie s-a dovedit a fi o adevărată... rupere de nori. Furtuna ce s-a abătut în noaptea de miercuri spre joi a lăsat cea mai mare parte a județului în beznă și a produs pagube materiale semnificative în municipiu.

Județul - în beznă

Tunetele și fulgerele au apărut pe cerul învolburat imediat după miezul nopții de miercuri spre joi, la doar câteva minute începând ... potopul. Și termenul nu este cu mult exagerat, în contextul în care autoritățile susțin că în noaptea cu pricina au fost înregistrate valori record de precipitații: la **Săvârșin 62,2 l/mp**; la **Nădlac - 67,1l/mp; Șagu- 61l/mp**, iar la **Utviniș - 83,5 l/mp.**

Ploaia torențială și vântul au lăsat în beznă mii de locuințe din 92 de localități ale județului, au rupt copaci de pe marginea drumului, au fost afectate 160 de puncte de transformare, curentul electric nu a mai circulat pe 15 linii... Nici una dintre Văile Mureșului respectiv a Crișului nu a scăpat de probleme, fiind necesară intervenția a 22 de echipe pentru înlăturarea efectelor furtunii. În pofida pagubelor materiale, din fericire nu s-a înregistrat nici o victimă, doar acoperișul unei case din Utviniș a luat foc din cauza unui trăsnet.

Madiana Popescu

(Continuare în pagina 4) ➻

ABONEAZĂ-TE la ADEVĂRUL
PENTRU CA TU SĂ FII BINE INFORMAT!
Abonamente se pot face atât la factorii poștali, cât și la oficiile poștale din fiecare localitate.
Prețul abonamentului este 10 lei noi

„Nu spun public tot ce gândesc, dar trebuie să gândesc ceea ce spun”

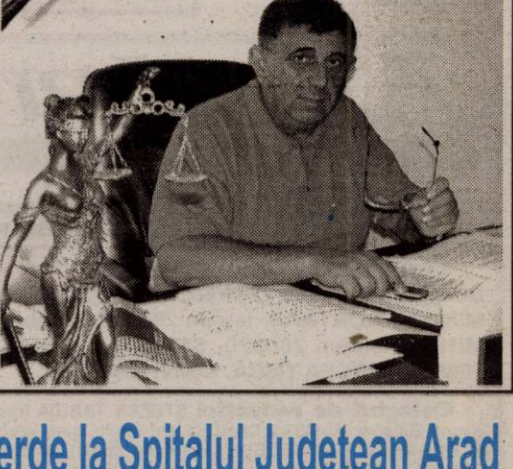

Pachetul de legi pentru care Guvernul Tăriceanu și-a asumat răspunderea și care, așa cum știți, a fost contestat de către Curtea Constituțională, a fost cât pe ce să declanșeze demisia guvernului condus de către liderul liberal și, probabil, ar fi îngreunat, dacă nu chiar întârziat, aderarea României la Uniunea Europeană. Despre ce conține pachetul de legi respectiv, în legătură cu justiția, dar și despre alte chestiuni legate de justiție am stat de vorbă cu ***Sabin Mariș, prim-procuror la Parchetul de pe lângă Tribunalul Arad.***

Romulus Dubăț

(Continuare în pagina 7) ➻

SELGROS
CASH & CARRY
Profitul tău zilnic!
Numărătoarea inversă continuă!
Au mai rămas numai
4 ZILE
până la deschiderea magazinului SELGROS CASH&CARRY ARAD!
Inaugurarea noului magazin se apropie cu pași repezi, iar echipa Selgros, condusă de Dl. Director Ionuț Roman, vă așteaptă cu nerăbdare să veniți, începând cu data de 9 august, la noul magazin Selgros Cash&Carry Arad din Calea Radnei nr. 294!
Vă așteptăm!
(com./07.2005)

Internet prin INTERNEXT
Acces liber, fără parolă!
Trafic nelimitat!
0870-22-1234
Tarife fără TVA:
8-20.....0,0290 euro/min
20-8.....0,0198 euro/min
info: 0257-28.53.53 www.inext.ro
(c.1178/2005)

distribuitor si service autorizat
Vaillant
centrale termice 100% Germane
calitate la cele mai mici preturi
- incalzire in pardosea REHAU Germania
- teava si fitinguri REHAU Germania
- teava si fitinguri cupru YORKSHIRE
- sisteme solare, pompe geotermale
(c. 1188/2005)
oferta in limita stocului - teava cupru: bara 16x0,7=4,81 16x1=6,36 colac 16x1=6,66 lei RON /m cu TVA
jaluzele verticale * jaluzele orizontale * parasolare * rolete * rulouri
usi de garaj * porti si garduri * automatizari PISCINE si SAUNE
masuratori si montaj gratuit - preturi de producator
credit - BRD max 60 de rate din magazin
Alexa Total Instal
Str. Plevnei nr. 2 (piata veche, langa casa cu lacat) tel. 284.940, 0744.62.63.88

Tel verde la Spitalul Județean Arad

Începând de astăzi, arădenii au la dispoziție patru linii telefonice prin care pot apela secțiile Spitalului Clinic Județean Arad. Măsura fost luată în contextul numeroaselor sesizări primite de către noua conducere din partea cetățenilor, abonați Romtelecom, care puteau să apeleze spitalul doar printr-o altă rețea de telefonie, ceea ce implică un cost suplimentar.

Noile telefoane la care spitalul poate fi apelat sunt: 220000; 220001; 220002, 220003.

M. Popescu

ALGLASS plus
Str. Rosiori nr. 26, tel: 272812, tel./fax: 289053
TAMPLARIE DIN ALUMINIU SI PVC
Calitate germana preturi romanesti
NU ARUNCA BANII PE ALTA FEREASTRA!
REDUCERE 15%
(c.980/2004)

Meditația zilei

„Mai ticăloși decât toți ticăloșii sunt indiferenții.”
(Aurel Baranga)

Calendar

Vineri, 5 august

Astăzi, Soarele răsare la ora 6,07 și apune la ora 20,36 de minute. Au trecut 216 zile din acest an. Au mai rămas 149 de zile până în 2006.

Praznicul zilei: Biserica ortodoxă: Înainteprăznuirea Schimbării la Față a Domnului; **Biserica greco-catolică:** Înainteserbarea Schimbării la Față; **Biserica romano-catolică:** Schimbarea la față a Domnului.

A venit barza!

La Arad: Dîmăruș Adrian, Lazăr Gabriel-Alexandru.

Au plecat dintre noi

Luca Sorin (2005), Mitroi Aglaia (1925), Buda Maria (1915), Vîlcu Ilarie (1915), Mureșan Mária Elvira (1954), Csinadi Ioan (1975)

Rețeta zilei

Rulouri de pui cu ardei și cârnați

Ai nevoie de: ***1 piept de pui, 1 buc. cârnat Cabanos, 100 g kaizer sau șuncă afumată, 1 ardei gras roșu, boia, sare, piper.***

Cum procedezi: Dezosezi pieptul de pui, îl tai felii pe care le bați cu ciocanul de șnițele și le presari cu sare. Cureți ardeiul și-l tai fâșii, apoi tai bastonașe kaizerul și cârnăciorul. Așezi pe fiecare bucată de carne 2 fâșii de ardei, 2 bucăți de kaizer și una de cabanos, rulezi, prinzi carnea cu scobitori și le pui la fiert în apă cu sare. Le scoți apoi pe un platou, le lași puțin să se răcească, le îndepărtezi scobitorile și le presari cu piper și boia. Garnitura de legume e la alegerea ta, dar salata e obligatorie!

ADEVĂRUL
Cotidian independent Arad
Editor: S.C. ADEVĂRUL Arad S.R.L.
COD FISCAL R 1681938 ● COD SICOMEX 19.604 ● CERTIFICAT J 02/1886 / 31 X 1991 ● COD SIRUES 020956601 ● ISSN 1220 - 7489

Consiliul de administrație: președinte - **MIRCEA DORGOȘAN,** telefon 281802, 280625; **vicepreședinte - MIRCEA CONTRAȘ,** telefon 280854; **membri: LIZICA MIHUȚ**, telefon 280070, **ȘTEFAN TABUIA,** telefon 280854, **MIRCEA ȚÎȘCĂ**, telefon 280904.

Colegiul de redacție: **ȘTEFAN TABUIA** (redactor-șef), telefon **280854**; **MARCEL CANCIU** (șef secție foto), telefon **281701**; **ALEXANDRU CHEBELEU** (șef secție sport), telefon **281701**; **GABRIELA GROZA** (secretar general de redacție), telefon **280854**; **VASILE FILIP** (șef secție cultură-învățământ-tineret), telefon **280003**; **IOAN IERCAN** (șef secție politică), telefon **280943**; **TRISTAN MIHUȚA** (șef secție probleme sociale - investigații), telefon **281855**; **DORU SAVA** (șef secție economic), telefon **281738**; **NICOLAE OPREAN** (șef secție actualități), telefon **280003**; **MIRCEA ȚÎȘCĂ** (șef secție publicitate), telefon **280904**; **MIRCEA CONTRAȘ** (vicepreședinte al consiliului de administrație), telefon **280854**; **MIRCEA DORGOȘAN** (președinte al Consiliului de administrație), telefon **281802, 280625.**

Redacția și administrația: 310130 Arad, Bd. Revoluției nr. 81. Telefoane: SECRETARIAT - 281802, fax 280655, 280625; ADMINISTRAȚIE - CONTABILITATE - 281797; MICA PUBLICITATE - 210775; MAREA PUBLICITATE - 280904; DIFUZARE - 280318; CLUBUL PRESEI - 280989.

Tiparul executat la S.C. MEDIAGRAF S.A. ARAD, str. Feleacului F.N., telefon 250902, fax 250920

Adresa Internet http://adevarul.arad.ro

„Adevărul” vă ascultă

La telefonul dimineții, 280944, între orele 9,00 - 12,00

☎ **Nu scăpăm de țânțari.** În ciuda stropirilor repetate, numărul țânțarilor din municipiu nu pare să se fi micșorat. Cel mai rău, parcă, este în zona Mureșel. **Ana Gârda,** care locuiește acolo, ne-a sunat dorind să afle dacă se va stropi în continuare și dacă avionul va trece și prin zonă.

În urma convorbirii telefonice purtate cu **Monica Jitariu**, director în cadrul firmei Polaris, care execută stropirile, am aflat că și până acum s-a stropit în toate zonele Aradului. În plus, în luna august, se vor desfășura încă două etape.

☎ **Fără curent electric.** Furtuna din noaptea trecură a lăsat fără curent o bună parte dintre locuitorii Aradului. Am primit numeroase telefoane din cartierele Cadaș, Gai și Bujac de la persoane care nu reușeau să ia legătura cu dispeceratul de la Electrica. Am încercat să-i ajutăm sesizând angajații instituției mai sus amintite și, spre satisfacția noastră, după câteva ore am primit și telefoane de mulțumire.

☎ **Mirosuri pestilențiale.** Canalul care trece prin fața mănăstirii din cartierul Gai îți oprește respirația. Unii dintre concitadinii noștri, în lipsa canalizării, s-au racordat la canalul în cauză, deversând aici apa reziduală menajeră, care în special în acest anotimp, împrăștie mirosuri insuportabile. D-na **Voștinar** ne-a sunat (și) pe noi, în speranța că vom reuși să determinăm autoritățile să rezolve această problemă.

Din păcate, mare lucru nu am reușit să facem. Pentru că,luând legătura cu dl. **Sârbu** de la Garda de mediu am aflat că singura soluție, în zonă, ar fi introducerea canalizării. Lucru pe care autoritățile locale încearcă să-l facă, cândva, în jurul anului 2007. Până atunci, Dumnezeu cu mila.

Redactor de serviciu,
Anca Hălmăgean

La telefonul după-amiezii, 280003, între orele 15,00-18,00

☎ Efectele neremediate ale furtunii din noaptea trecută au creat nemulțumire și în rândul oamenilor, atât în municipiu, cât și în județ. **Gheorghe Doman** din Fântânele reclamă faptul că localnicii nu au curent de miercuri noapte. (Pe această cale, ține să-i dojenească pe cei de la Electrica și pentru întreruperile de curent care se produc cu o frecvență de 15-20 de ori pe zi.) Mai mulți locuitori de pe strada Gh. Șincai reclamă disfuncționalitățile apărute în rețeaua de televiziune prin cablu și, mai mult, imposibilitatea de a avea cui să le sesizeze. **„Ori nu răspunde nimeni la telefon, ori vine ton de ocupat”** - se plâng abonații. **Lucreția Gruia** de pe strada G. Coșbuc, nr. 16, a reușit să vorbească cu dispecera de serviciu. **„Mi-a spus că dacă nu am plătit abonamentul pe luna în curs nu va veni nimeni să remedieze defecțiunea. Ce să fac, astăzi e în 4, pensia vine în 14... Până când își mai bat joc de noi?”**

Redactor de serviciu, Diana Duțu

Comenzi taxi

● ALFA PLUS 949; 349.349
● TAXI ALFA 945; 22.88.88; 25.25.26; 0723-200.301; 0745-50.60.70
● TAXI ARAD 940; 0722-755.440; 0740-252101
● STAR 212.222; 0722-361.011; 0745-645.645
● FAVORIT 280.000; 281.114; 0740-083.333; 0724-409.992
● EUROPA 275.555; 0723-677.555; 0744-828.163
● VALI DIESEL 280.705; 280.100
● MIRCO MILI 230.530; 230.730; 0740-152.828; 0723-062.366
● DELMAR 229.220
● TAXI VERBIȚĂ 0726.336.969; 0741.200.300; 944

Foto: M. Szegö

Vremea va fi în general instabilă, cu cerul mai mult noros. Local vor cădea averse însoțite de descărcări electrice și de intensificări ale vântului. Izolat vor fi condiții de grindină, iar cantitățile de precipitații mai pot depăși 20 l/m². Vântul va sufla în general moderat din sector nordic.

Temp. max: 19 la 23°C.
Temp. min: 12 la 16°C.

Cur$ul valutar

VALORI ÎNREGISTRATE IERI, 4 AUGUST 2005

Denumirea valutei	BNR	BCR		BRD		SAN PAOLO IMI BANK		Banca Românească		Banca Romexterra		Alpha Bank		Casa Schimb Luxor	
		C	V	C	V	C	V	C	V	C	V	C	V	C	V
Euro	3,45	3,42	3,52	3,41	3,49	3,40	3,47	3,40	3,47	3,42	3,48	3,40	3,48	3,41	3,44
Dolar S.U.A.	2,80	2,77	2,87	2,75	2,84	2,75	2,83	2,76	2,83	2,76	2,82	2,76	2,82	2,73	2,79
Forint	0,0141	0,0130	0,0150	0,0133	0,0146	0,0130	0,0148	-	-	0,0138	0,0144	-	-	0,0136	0,0141

Cinematografe

DACIA: Traducătoarea (premieră SUA): 16; 18,30; 21

Horoscop

Vineri, 5 august

Berbec (21.03-20.04). Unii nativi vor relua o legătură sentimentală cu o persoană de care s-au despărțit de curând și cu care au fost în conflict.

Taur (21.04-20.05). Proiectele pe care le-ați primit acum câtva timp vor fi finalizate astăzi.

Gemeni (21.05-20.06). Va trebui să acordați mai multă atenție problemelor de sănătate, mai ales dacă aveți o suferință cronică.

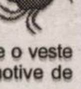
Rac (21.06.-22.07). Veți avea relații deosebite cu prietenii, pe care îi invitați la dvs. acasă.

Leu (23.07-22.08). Ziua de astăzi vă aduce o veste bună, care vă oferă motive de optimism și relaxare.

Fecioara (23.08-22.09). Întâmplările petrecute astăzi vă vor obliga să vă schimbați planurile.

Balanța (23.09-22.10). Astăzi nu este exclus să faceți o cucerire care să vă satisfacă orgoliul.

Scorpion (23.10-21.11). Dacă vă activați puterea de seducție, vă asigurați un trai agreabil, cu un partener vesel și generos.

Săgetător (22.11-21.12). Deși vor mai exista unele controverse cu cei din anturajul de la serviciu, vă veți bucura de apreciere din partea acestora.

Capricorn (22.12-19.01). Aveți toate motivele să vă simțiți în formă astăzi. Astrele sunt favorabile tuturor demersurilor.

Vărsător (20.01-20.02). Dacă nu vă veți găsi echilibrul și vă veți vărsa nervii pe partenerul de viață, nu veți reuși decât să mai adăugați o problemă la cele deja existente.

Pești (21.02-20.03). Deși ați cheltuit mult în ultimul timp, se pare că nu stați prea rău cu banii și vă permiteți chiar și unele mici investiții.

Reclamații privind difuzarea ziarului se pot face la telefonul 281.797, între orele 9-16.

Utilitare

PRIMĂRIA MUNICIPIULUI
Program de relații cu publicul (camera 5) luni-vineri între orele 8-20. Tel. 284.744, tel. centrală 281.850.

PIEȚE, TÂRGURI
Astăzi este zi de piață la Ineu, Lipova, Covăsânț, Mișca, Moneasa, Șepreuș, Șimand, Vladimirescu, Șeitin. Tot astăzi se organizează târguri săptămânale la Ineu, Șepreuș, Șimand.

FARMACII DE SERVICIU
• Farmacia **REMEDIUM** Arad, B-dul Revoluției nr. 52-54. Program luni-vineri: 7,30-20,00, sâmbătă 8,00-14,00. Telefon 233.195.
• Farmacia **„OMNIAFARM”**, Calea Aurel Vlaicu, Bl. Z28, cu program zilnic de la orele 8,00-22,00. Telefon 271.724. Eliberează rețete gratuite și compensate.
* **Spitalul Clinic Județean Arad** are un nou număr de telefon: 0357/407200

URGENȚE STOMATOLOGICE
* Urgențe stomatologice în sistem privat. B-dul Revoluției nr. 62, zilnic 8-12; 14-20, sâmbătă 9-12. Telefon: 256665.
* Asigură Cabinetul din str. Crișan (în spate la Gionelli)

UROLOGIE
Cabinet urologie (în clădirea Policlinicii Municipale). Program zilnic, inclusiv sâmbăta, între orele 9-12, telefon 213036.

OFTALMOLOGIE
Cabinet Dr. Țurlea Magdalena, medic primar oftalmolog, oferă consultații oftalmologice, prescriere și prelucrare computerizată de ochelari, lentile de contact, ochelari de soare etc. Str. Miron Costin, bl. 9 (lângă „Casa Albă”), tel. 253.523.
* **POLICLINICA DR. TURCIN**: zilnic, orele 8-20. Telefon 285510, 250332. Cabinete: cardiologie, interne, chirurgie, chirurgie plastică, boli infectioase, ginecologie, ORL, neuropsihiatrie, ecografie, medicina muncii, fizioterapie, fișe auto/port armă.

DISPENSAR VETERINAR
Dispensarul veterinar din Aradul Nou efectuează zilnic, orele 8-16 (sâmbăta 8-12 și duminica) examen trichineloscopic, vaccinări antirabice și sterilizări câini-pisici, însămânțări artificiale. Telefon 287.298.
Dispensar veterinar din Curtici: examen trichineloscopic, vaccinări, tratamente, consultații, la toate speciile de animale. Telefon 464.145

ÎNTRERUPERI CURENT
Vineri, 5 august: h 9-14: Micălaca Bl. 126, 127, 131; Salcâmului, Rânduniii, Vărădiei, Păpoădiei, Romaniței; Kuncz Aladar (Soarelui) - p.; Toth Sandor Bl. 3; **h 8-15:** Insula Mureș - p.
În județ: h 9-15: Mănăștur - p., Săvârșin - p., Căpâlnaș - p.; **h 9-17**: Hălăliș, Vărădia, Valea Mare; **h 9-15**: Mailat - p.

CITIRE APOMETRE
Vineri, 5 august: Calea Timișoarei, S. Secula, Gh. Sion, C-tin Gurban, Berzei, Banatului, P-ța Eroilor, Vântului, Pașcani, Păcăteanu, Flacăra, N. Lenau, Cobzei, Renașterii, Marginei, Lipovei, Păstorului, Zefir, Argeș, Ardealului, I. Jianu, Milcov, Calea 6 Vânători, Ovidiu, Sălcuța, Călărașilor, Fulgerului, Dorului, Foișor, Ursului, Fragilor, Ștefan Luchian, Stupilor, I. Brezoianu, Tribunul Corchiș, Grozăvești, Fagului, Măgurele, Zambilelor, A. Pann, Grădinarilor, Codrului, G-ral Doda, Obedenaru, V. Conta, Bucegi, C. Brâncoveanu

ADMINISTRAȚIA FINANȚELOR PUBLICE
Administrația Finanțelor Publice a municipiului Arad: Asistență contribuabili - telefon 280.633, 280.733, int. 198 (persoane fizice) și 129 (persoane juridice) int. 166 (relații publice) între orele 9,00-17,00. Informații suplimentare la www.finantearad.ro

ÎNREGISTRĂRI ÎN CAZ DE DECES
Biroul de Stare Civilă - decese face înregistrări după următorul program: sâmbătă și duminică, între orele 9,00-11,00. Tel. 281.850.

TELEFOANE DE URGENȚĂ
APEL UNIC DE URGENȚĂ: 112
POMPIERI; AMBULANȚĂ ARAD 112
POLIȚIE: 955
S. C. DISTRIGAZ-NORD S. A. TÂRGU MUREȘ
Sucursala de Distribuție a Gazelor Naturale Arad, Dispeceratul permanent - telefon 218.928; 256.928
DERANJAMENTE CURENT ELECTRIC
Tel. 235.991
VERIFICARE METROLOGICĂ ȘI REPARAȚII CONTOARE APĂ: 255.274; 0723-343.976
S. C. SALUBRITATE S. A. ARAD
Dispecerat între orele 7,00-19,00. La telefonul: 280.873.
INFORMAȚII CFR 231.777
PROTECȚIA CONSUMATORULUI
B-dul Revoluției, nr. 50. Telefon: 257.049
DIRECȚIA DE SĂNĂTATE PUBLICĂ - servicul de permanență: 254.438
GARDA FINANCIARĂ: B-dul Revoluției nr. 79, telefon: 280.971
INSPECTORATUL TERITORIAL DE MUNCĂ ARAD
Str. Episcopiei nr. 11-13, tel.: 211.762, 211.862, 257.251
AGENȚIA JUDEȚEANĂ PENTRU OCUPAREA FORȚEI DE MUNCĂ
Str. Călugăreni nr. 1A, telefon 211.791, 281.998
CORPUL GARDIENILOR PUBLICI tel.: 280.557

POLARIS M HOLDING
www.polaris.ro
office@polaris.ro
www.polaris.ro
Împreună pentru un oraș curat!

Donații pentru „Județean"

● Cu sprijinul unor parlamentari arădeni, Spitalul Județean a primit un autoturism Dacia 1300. Mașina provine din parcul de autoturisme casate ale Parlamentului. Dr. **Mirandolina Prișcă**, directorul Spitalului Județean este mulțumită de achiziția făcută, susținând că este voba despre o mașină cu doar 40.000 km rulați, aflată într-o condiție foarte bună. **„Până acum aveam la dispoziție trei ambulanțe pe care le foloseam atât pentru transportul pacienților cât și a materialelor sanitare sau a personalului. Acum personalul nu mai trebuie să depindă de salvări când trebuie să se deplaseze, de exemplu, la bancă."**

● Printr-o donație a unei firme care dorește să rămână în anonimat, întreaga secție ATI a Spitalului Județean Arad va fi dotată cu aparate de aer condiționat. Lucrările de instalare se vor derula în zilele imediat următoare.

M. Popescu
Foto: Șt. Matyaș

Pană de curent (și) în vămile Nădlac și Turnu

Polițiștii de frontieră de la Nădlac și Turnu, aflați în serviciu în noaptea de miercuri spre joi, au avut un program de lucru mai mult decât lejer. Furtuna ce s-a abătut asupra județului a lăsat localitatea, dar și punctul de frontieră, fără curent electric încă de la ora 23,30.

Cu toate eforturile făcute de lucrătorii de la Electrica, defecțiunea a fost remediată abia în dimineața zilei de ieri, aproape de ora 10,00. Evident, în tot acest răstimp nu s-a lucrat deloc, ceea ce a dus la formarea de noi coloane de mașini, după ce în week-end traficul a fost infernal, iar timpii de așteptare au bătut către patru ore.

Potrivit inspectorului principal **Robert Iudt**, purtătorul de cuvânt al inspectoratului Județean al Poliției de Frontieră, abia înspre după-amiază valorile de trafic au reintrat în normal, după ce se blocase pe intrarea în țară, întrucât coloanele de mașini ajungeau până în vama maghiară.

Ultimele două săptămâni au fost de-a dreptul infernale la frontierele de pe raza județului: criza pașapoartelor ridicate de la românii ce au depășit termenul legal de ședere în străinătate, afluența mare de turiști din ultimele zile, emoțiile legate de ieșirea ilegală din țară a cehului Frantisek Priplata au creat o stare de tensiune în cadrul inspectoratului. Dacă mai adăugăm și scandalul românilor întorși din Spania, în luna martie, care a lăsat inspectoratul arădean fără conducere, putem spune că primele șase luni ale anului au fost de-a dreptul negre pentru frontieriștii arădeni, aflați încă în așteptarea unui inspector-șef care să facă puțină ordine în acest sector.

Sorina Ambruș

Cursurile de formare profesională ridică probleme

Într-o conferință de presă susținută, ieri, la Direcția Muncii, directorul Victor Neamțiu și-a exprimat hotărârea de a retrage autorizația de funcționare tuturor organizatorilor de cursuri de calificare profesională care nu îndeplinesc condițiile cerute de lege. **„Am luat această decizie pentru că au început să apară nereguli. Avem reclamații de la oameni care s-au înscris la astfel de cursuri, fără ca organizatoriii să le aducă la cunoștință că acestea nu sunt autorizate. Mulți agenți economici au făcut din această activitate, o simplă afacere"**, spune d-l **Neamțiu**. Prin urmare, angajații Direcției Muncii vor începe monitorizarea cursurilor. În acest sens, au fost cerute deja, organizatorilor, informații despre ora, locul și data la care se vor ține cursurile. **„Dacă vom constata că nu au dotarea necesară sau vom observa alte nereguli, atunci le retragem autorizația"**, mai completează **Victor Neamțiu**.

Până în prezent, în județul Arad au fost organizate 61 de cursuri pentru 50 de meserii. Sunt autorizați 20 de furnizori și au absolvit, cu certificate de calificare valabile, 625 de persoane. Totodată, au dobândit certificate de absolvire, 463 de oameni.

A. Hălmăgean

Braconieri pe balta de la Mailat

În noaptea de marți spre miercuri, doi tineri din Șagu au crezut că vor da lovitura pe balta de pescuit de la Mailat. „Înarmați" cu o capsă de inițiere dinamită și cabluri electrice, **Lucian Șerban**, de 23 de ani și **Cristian Popa**, de 29 de ani, intenționau să prindă o mare cantitate de pește, când au fost surprinși de polițiștii din localitate. Mai mult, la o percheziție amănunțită, în autoturismul braconierilor s-a găsit un pistol cu gaze de calibru 8 mm și 5 cartușe aferente marca Molgora. În urma cercetărilor s-a stabilit că pistolul aparținea lui **Cristian Popa**, astfel că acesta, va trebui să răspundă în fața instanței atât pentru infracțiunea de braconaj, cât și pentru cea de deținere ilegală de armă.

C. Mnerie

Cronica măruntă

● Pentru modernizarea accesului în unitățile de poliție, îmbunătățirea condițiilor materiale și a sediilor unităților de poliție, sunt în faza întocmirii proiectelor de executare lucrări de reparații curente și modernizări la sala de așteptare-documentare, birou primire și camera de asistență și consilierea victimelor. Spațiile acestea se află în sediul Inspectoratului județean de poliție și la poliția municipiului. Urmează finalizarea lucrărilor de reparație capitală la Poliția orașului Lipova și Postul de poliție Pilu, în valoare de 1,2 miliarde lei vechi.

● Conform raportului semestrial, Inspectoratul județean de poliție a avut în primele șase luni ale anului în curs un buget de 148,7 miliarde de lei vechi, din care 100,7 miliarde de lei vechi pentru cheltuieli de personal.

● Polițiștii de frontieră de la Nădlac au depistat-o, la ieșirea din țară, pe **Marina Loredana P.**, de 18 ani, din Craiova care fusese returnată din Italia și avea pașaportul suspendat vreme de mai mulți ani. La controlul de frontieră, tânără s-a legitimat cu un pașaport ce nu-i aparținea, despre care a declarat ulterior că l-a cumpărat de la o persoană pe care nu o cunoaște, în schimbul sumei de 500 de euro. Fata dorea să se reîntoarcă în Italia pentru a-și continua munca la negru. Pe numele ei s-a întocmit dosar penal pentru fals privind identitatea și tentativă de trecere ilegală a frontierei de stat.

● La același punct de frontieră s-a prezentat, de data acesta pentru intrarea în țară, **Dumitru C.**, de 23 de ani, din Republica Moldova care le-a prezentat autorităților un pașaport românesc, unul moldovenesc și permis de conducere ale altei persoane. Tânărul, care nu și-a recunoscut identitatea până la sediul IJPF, a declarat că ajunsese ilegal în Italia cu ajutorul unei călăuze căreia i-a plătit 2.800 de euro. Documentele cu care s-a prezentat la intrarea în România le-a cumpărat cu 700 de euro din Torino. Moldoveanul are acum dosar penal pentru fals privind identitatea și tentativă de trecere ilegală a frontierei.

La Săvârșin

Bani puțini pentru unitatea medico - socială

„Singura unitate medico - socială din județ care ridică probleme este cea de la Săvârșin", a afirmat, ieri, într-o întâlnire cu presa, Victor Neamțiu, directorul Direcției Muncii, Solidarității Sociale și Familiei. În fapt, este vorba despre reabilitarea clădirii, aflate, la început, într-o stare deplorabilă. Între timp, printr-un ordin al ministrului, unitățile sanitare trebuie să îndeplinească anumite condiții pentru a primi autorizație de funcționare. Cum, la Săvârșin, lucrările sunt în plină desfășurare, ele vor trebui executate astfel încât, la final, clădirea să corespundă din toate punctele de vedere. Acest lucru presupune ca, pe lângă cele 2,7 miliarde de lei, cheltuite până acum, să se primească de la minister, o suplimentare de 2,5 miliarde de lei.

Singura unitate medico - socială care a fost recepționată este cea de la Lipova. La Ineu și Gurahonț, lucrările sunt în curs de finalizare, iar cea de la Ghioroc este finanțată în proporție de două treimi, așteptându-se restul de bani de la Consiliul Județean Arad. Cel mai probabil, aceasta din urmă va putea fi dată în folosință, în luna septembrie.

A. Hălmăgean

Infracțiuni la frontieră

● Polițiștii de frontieră din cadrul Sectorului Nădlac au depistat și reținut, cu ajutorul autospecialei cu termoviziune, un bărbat ce se deplasa pe jos, peste câmp, spre granița cu Ungaria. Din cercetări s-a stabilit că este vorba despre un cetățean moldovean care intrase legal în România. **Dumitru Alexandru J.,** de 20 de ani, a declarat că dorea să iasă ilegal prin zona verde pentru că nu avea viză care să-i permită intrarea în Spațiul Schengen.

● Tot la Nădlac, polițiștii de de frontieră au reținut un tânăr care încerca să iasă ilegal din țară, profitând de coloana de automarfare, după care se ascundea când a fost observat. După legitimare, grănicerii au constatat că au de-a face cu un turc - **Mehmet P.**, de 25 de ani, care a intrat legal în România în baza pașaportului personal. El a declarat că, de fapt, nu dorea să treacă granița, doar să întâlnească un unchi de-al său, șofer de TIR care s-ar fi aflat în zona magazinelor Duty-Free.

„În ambele cazuri s-au întocmit dosare penale pentru tentativă de trecere ilegală a frontierei de stat", a informat inspector principal **Robert Iudt,** purtătorul de cuvânt al Inspectoratului Județean al Poliției de Frontieră.

Sorina Ambruș

Comercianți, în vizorul OJPC Arad

Recent, Oficiul Județean pentru Protecția Consumatorilor (OJPC) Arad a desfășurat o acțiune de verificare a prevederilor legale privind etichetarea și eficiența energetică a mașinilor de spălat vase de uz casnic, aflate în comerț.

Controlul efectuat a urmărit mai multe aspecte, dintre care amintim: legalitatea funcționării agentului economic, afișarea prețurilor produselor în conformitate cu prevederile Legii 348 din 2004 privind denominarea monedei naționale, informarea consumatorilor privind consumul de energie și clasa de eficiență energetică, precum și in formațiile cuprinde în fișa tehnică și cartea tehnică a produselor.

Din cei șapte agenți economici verificați, cinci au fost amendați, valoarea totală a sancțiunilor fiind de 23 de milioane de lei. Inspectorii OJPC au depistat deficiențe firmele: Altex Impex (punct de lucru în Arad), Flanco Internațional (punct de lucru în Arad), Quasar (punct de lucru în Arad), Accesso și Diamantino.

Cosmin Trif

Amenzi pentru „alba-neagra"

Deranj mare în lumea practicanților jocului de noroc „alba-neagra". După arestările făcute luni seara, miercuri, alți doi „albanezi" au fost „săltați" de către polițiștii Detașamentului pentru Intervenție Rapidă. Interesant este că asemenea colegilor de meserie, **Vasile Guțu**, de 36 de ani, din Arad și **Sorin Bustan**, de 24 de ani, din Brad, acționau tot într-o benzinărie aparținând firmei Lukoil. Conform legii 61/1991, cei doi contravenienți au fost amendați cu 500 de lei fiecare.

C. M.

Controlor – mituit pe ruta Radna-Arad

Chiar dacă în ultima perioadă organele legii au demascat mai multe cazuri de dare și luare de mită în trenuri, practica nu poate fi eradicată atâta timp cât câștigurile „nașilor" sunt mari și la o adică destul de simple. La capitolul ghinioniști intră și controlorul **Gheorghe Dan**, de 37 de ani, din Hălmagiu, precum și binefăcătorii săi: **Radu Lupașcu**, de 21 de ani, din Brașov, **Răzvan Ionuț Dascălu**, de 22 de ani, din Onești, **Traian Roșu**, de 30 de ani, din Curtici și **Mariana Covaci**, de 19 ani, din Vașcău. Ei au fost prinși în „offside" miercuri, pe ruta Radna-Arad și puși sub urmărire penală.

C. Mnerie

ATLASSIB
O POARTĂ DESCHISĂ SPRE EUROPA
Te invităm cu noi in
BELGIA
OLANDA
ELVETIA
de la 116 €
INFORMATII la tel:
0257/251871, 256595
NR UNIC pentru RO:
08010100100 (cu tarif de impuls local)
(c.3/2004)

Rupere de nori la Arad

(Urmare din pagina 1)

● Municipiul - sub ape

De această dată, pe lângă lipsa curentului, cel mai lovit de furia dezlănțuită a naturii s-a dovedit a fi chiar municipiul. Apele au intrat în 44 de imobile, au inundat 5 gospodării, s-au infiltrat chiar și în subsolul clădirii Inspectoratului Județean de Poliție. Pe str. Ștefan Augustin Doinaș, un copac rupt din rădăcini s-a răsturnat pe un autoturism parcat pe marginea drumului, totodată înregistrându-se și două incendii. Circulația pe strada Cocorilor a fost, ieri dimineață, de asemenea stânjenită din cauza apei de aproximativ 30 de cm care împânzea zona. Îngreunat a fost și traficul (după cum ne-am obișnuit deja la fiecare ploaie) pe sub viaductul din zona străzii Voinicilor, unde circulația rutieră și a tramvaielor a fost oprită pentru mai multe ore. Ce să mai vorbim de cartierele Gai, Bujac și Aradul Nou (zona Gării) care sunt acoperite de ape la fiecare picătură de ploaie.

Furtuna a pus în dificultate și activitatea cadrelor medicale de la Salvare, rețeaua care stabilește comunicarea cu alte servicii de urgență fiind avariată din același motiv aproape o oră.

Oprirea alimentării cu energie electrică a celor două pompe pentru evacuarea apei din zona Pasajului rutier strada Voinicilor a dus la ... inundarea acestuia.

Foto: V. Obşitoş

● Vama - în stand-by

Tot ploaia a stat și la baza cozilor infernale care s-au format în vămile Turnu și Nădlac. Prefectul Cristian Stragea a declarat după ce a efectuat o vizită la fața locului: **„În punctul de trecere a frontierei Nădlac există un grup electrogen, care asigură doar iluminatul vămii și a câtorva birouri, când el are puterea de a asigura curentul pentru întreaga activitate și pentru încă alte 20 de localități din apropiere. Problema constă în lipsa comunicării între instituții, fenomen înregistrat pe parcursul anilor. De această dată am luat legătura cu CJA și la o primă vedere considerăm că ar fi necesară o investiție de 50 de milioane de lei prin care se pot efectua conectările necesare pentru asigurarea energiei electrice în tonete."**

Foto: M. Szego

Cartierul Gai – (din nou) sub ape

Echipele de intervenție au reușit să pornească curentul în jurul orei 10.00.

● Vreme rea în continuare

În ceea ce privește prognoza meteo, aceasta nu indică o ameliorare a vremii nici în zilele următoare. Pe fondul avertizărilor meteorologilor, prefectul Cristian Stragea atrage atenția primarilor din județ în privința pregătirii comisiilor locale de intervenție în caz de urgență. **„Primarii se află deja în posesia avertizărilor meteo pentru perioada următoare care indică precipitații abundente și intensificări ale vântului. Îi avertizez așadar pe edilii șefi că trebuie să fie pregătați pentru orice situație și să acționeze corespunzător"**, conchide prefectul Stragea.

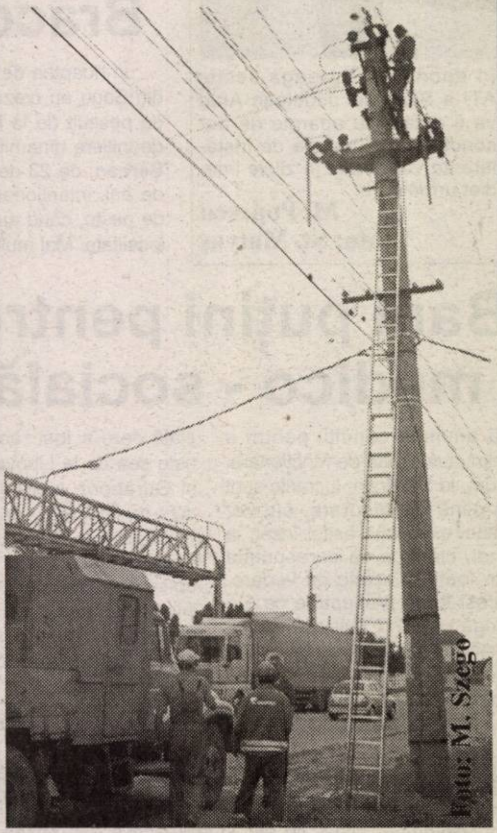

Foto: M. Szego

22 de echipe de la „Electrica" au încercat să remedieze avariile

---

Universitatea de Vest „Vasile Goldiș", la congresul INTECOL ESA

Zilele ce urmează, la **Montreal - Canada**, va avea loc cel de al nouălea **Congres INTECOL-ESA (Ecological Society of America)**, concomitent cu cea de a 90-a întâlnire anuală a **Societății Americane de Ecologie**.

Universitatea de Vest „Vasile Goldiș", ca membră **INTECOL,** va participa la acest important eveniment, delegația fiind condusă de **rectorul instituției, prof. univ. dr. Aurel Ardelean**. Cu această ocazie se vor prezenta, de către delegația **UVVG,** două lucrări, una pe teme medicale, privind intoxicația cu aluminiu și deci pericolul reprezentat de poluarea mediului înconjurător, precum și lucrarea pe teme de ecologie **„Flora și vegetația din Lunca Mureșului Inferior"**.

De asemenea, având în vedere deschiderea universitarilor canadieni spre găsirea de noi parteneri pentru dezvoltarea cercetării și a schimburilor de idei, se vor vizita câteva centre universitare din zona **Montreal, Toronto, Quebec**, pentru realizarea unor protocoale de colaborare academică.

Totodată, în calitate de **Președinte al Asociației pentru Ridicarea Monumentului Marii Uniri, prof. univ. dr. Aurel Ardelean** se va întâlni cu românii din diaspora canadiană și americană în vederea colectării de fonduri pentru ridicarea **Monumentului Marii Uniri.**

Vom reveni cu detalii, odată cu întoarcerea în țară a delegației arădene.

S. Milancovici

Pelerinaj cu statuia Sfintei Fecioare Maria de la Fatima

Parohia Greco-Catolică Arad Centru invită pe toți arădenii ce o cinstesc pe Sf. Fecioară Maria la pelerinajul cu statuia Sfintei Fecioare Maria de la Fatima, care va avea loc în ziua de 8 august 2005, la Biserica **„Nașterea Sfintei Fecioare Maria"** din strada Vicențiu Babeș nr. 4.

Statuia va ajunge dimineața și va rămâne în Arad la biserică până la ora 19,00.

Paroh
Prot. Coriolan Mureşan

IMM-urile cer neimpozitarea profitul reinvestit

● „Statul nu ar pierde dacă ar lua această măsură" - Mircea Purcaru, președintele CNIPMMR Arad

IMM-urile solicită Guvernului ca începând de anul viitor profitul reinvestit să nu mai fie impozitat. În prezent, cota de impozitare este de 16%, redusă de la 25%, cât era până la începutul anului. Conducerea Consiliului Național al Întreprinderilor Private Mici și Mijlocii din România (CNIPMMR) a spus într-o conferință de presă - la care Aradul a fost reprezentat de vicepreședinții filialei, Eugen Nemeș și Rubin Moț - că dacă această măsura ar fi adoptată, veniturile la bugetul statului ar crește cu circa 30%, pentru că fenomenul ascunderii profitului pentru a nu fi impozitat - care, recunoaște conducerea CNIPMMR este în prezent unul mare - s-ar diminua. „De asemenea, noi considerăm că neimpozitarea profitului reinvestit va duce la creșterea numărului salariaților la nivel național cu circa 400 de mii și la majorarea salariilor cu peste 15%. Prin câteva exemplificări de firme, conducerea de la București a Consiliului a demonstrat că statul nu ar pierde dacă ar lua această măsură", spune președintele filialei arădene al CNIPMMR, Mircea Purcaru.

Analiștii economici cred că neimpozitarea profitului reinvestit nu este o măsură rea, dar spun că este necesar ca IMM-urile să folosească banii care le rămân pentru investiții reale și nu pentru a-i cheltui pe diverse lucruri care nu le folosesc în mod direct în activitatea pe care o desfășoară.

G. Knap

PROCTOLINE
CENTRUL MEDICAL PROCTOLOGIC

hemoroizi
fisuri anale

fără internare
fără operații

Renunță la scaunele dureroase!

(c. 922/2005)

www.proctoline.ro

Informații si programări:
Timișoara 0256 221 219
București 021 301 76 86 Iași 0232 261 818 Brașov 0268 333 985 Baia Mare 0262 212 622 Constanța 0241 548 463

Astăzi începe lupta pentru șefia Poliției de Frontieră arădene

Nici nu au apucat să se împace bine cu gândul că Inspectoratulu General al Poliției de Frontieră a amânat pentru a doua oară concursul pentru funcția de inspector șef al poliției de frontieră arădene, și cei patru candidați au fost informați, ieri, în jurul orelor 15,00, că trebuie să se facă luntre și punte și să ajungă în dimineața zilei de azi în capitală pentru susținerea probelor.

Mai în glumă, mai în serios unii spunea că efectiv nu mai cred nimic, până nu ajung la sediul central al inspectoratului unde se vor convinge dacă au fost sau nu convocați pe bune, de data aceasta.

Reamintim că inspectoratul județean este „de capul lui", mai exact fără șef, încă din luna martie a acestui an, când întreaga conducere a fost demisă din cauza scandalului românilor întorși din Spania. Pe vremea aceea, inspector șef era comisarul șef **Iulian Duță,** care deși și-a dorit foarte mult funcția, n-a avut parte de ea mai mult de cinci luni. Evenimentul negativ l-a prins pe comandant în concediu medical care s-a prelungit vreo trei luni legale până la pensionarea pe motiv de boală, aprobată în 30 iunie a.c.

Pentru funcția de conducere rămasă de-atunci vacantă s-au înscris patru candidați, unii cunoscuți pentru rezultatele bune, alții mai puțin recomandați de activitatea pe care au desfășurat-o.

Gheorghe Viorel Nemeș, actualmente șeful Biroului de Combatere a Infracționalității Transfrontaliere în cadrul Direcției Poliției de Frontieră Oradea a mai îndeplinit, cu rezultate bune, funcțiile de inspector șef adjunct la Direcție, iar în perioada 2002-2004 a condus inspectoratul arădean.

Contracandidatul cel mai bine cotat, după cum se zvonește, este comisarul șef **Ioan Handra,** ofițer în cadrul Biroului arădean de Combatere a Infracționalității Transfrontaliere. Domnia sa a condus vreme de șase luni Inspectoratul Poliției de Frontieră Timiș (unde activitatea este mult mai puțin complexă decât la Arad), nefiind însă confirmat mai departe în funcție. Deși și-a încercat, în noiembrie anul trecut, norocul pentru postul de șef sector la Nădlac, n-a avut nici acolo câștig de cauză. Lipsa realizărilor la vârf poate fi, însă, compensată, dacă ar fi să ne luăm după gura lumii, de o anumită susținere la nivel înalt.

Cât privește ceilalți doi candidați, mai puțin bine cotați de cei în măsură să se exprime în acest sens, sunt comisarul șef **Ioan Câțescu**, șef sector la Vărșand și comisarul șef **Ștefan Salak,** ofițer în cadrul departamentului pregătire al IJPF.

Pentru că Inspectoratul arădean are nevoie urgentă de un inspector șef capabil și cu mână forte, nu ne rămâne decât să le urăm candidaților (în sfârșit) succes la concurs!

Sorina Ambruș

Guvernul a acordat fiecărui copil încă

70 de bani pe zi pentru corn și lapte

Școlarii și preșcolarii vor primi produse lactate și de panificație în valoare de 0,97 lei noi (9.700 lei vechi) zilnic, începând cu anul scolar 2005 - 2006.

Guvernul a majorat cu 0,7 lei noi (700 lei vechi) limita valorii zilnice pentru produsele lactate și de panificație acordate în cadrul programului „Cornul și Laptele". Măsura a fost determinată de creșterea prețurilor de achiziție ale materiilor prime și a combustibililor utilizați de producătorii care participă la acest program. Potrivit OUG nr. 96/2002, Guvernul poate actualiza această valoare, în funcție de evoluția prețurilor și a tarifelor.

Noile prevederi stabilesc valori maxime care pot fi achitate pentru produsele lactate și de panificație. Astfel, pentru lapte ultrapasteurizat (UHT) valoarea nu va depăși 0,67 lei noi (6.700 lei vechi), 0,57 lei noi (5.700 lei vechi) pentru laptele pasteurizat și 0,30 lei noi (3.000 lei vechi) pentru produsul de panificație. Autoritățile contractante vor opta, de regulă, pentru licitații separate pe tipuri de produse, astfel încât să se obțină prețuri cât mai avantajoase. În situațiile excepționale, când se optează pentru licitația de tip pachet, se menține prioritatea distribuirii de lapte ultrapasteurizat (UHT). În cazul distribuției produselor lactate derivate, se va opta cu prioritate pentru distribuirea de iaurt.

Cosmin Mihuța

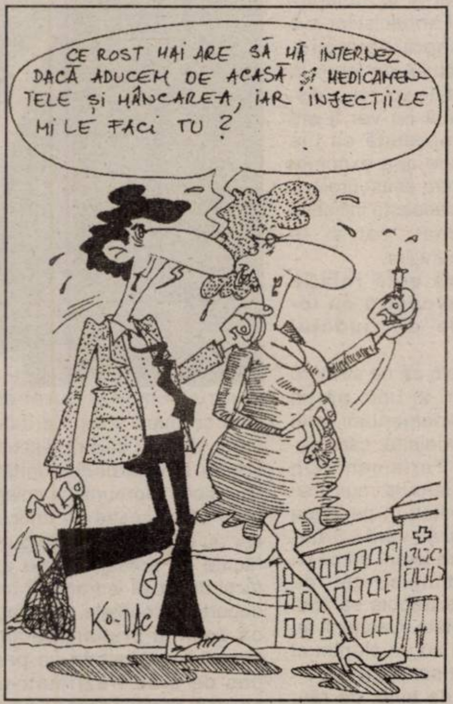
CE ROST MAI ARE SĂ MĂ INTERNEZ DACĂ ADUCEM DE ACASĂ ȘI MEDICAMENTELE ȘI MÂNCAREA, IAR INJECȚIILE MI LE FACI TU ?
KO-DAC

Gurahonțul vrea să fie oraș

Deputatul democrat, Constantin Igaș, a fost prezent în cursul zilei de luni în mai multe localități din județul nostru. Acesta a avut la Gurahonț o întâlnire cu primarul Gheorghe Florea și cu viceprimarul Ioan Moga.

Parlamentarul a preluat două probleme ale comunei. Este vorba despre lipsa unui cămin cultural în localitate. De asemenea, autoritățile locale studiază posibilitatea ca Gurahonțul să devină oraș din anul 2007 și i-au cerut sprijin deputatului care este și vicepreședinte al Comisiei de administrație publică.

De asemenea, demnitarul s-a oprit și în localitatea Buteni, unde a purtat discuții cu primarul Radu Blaga. Acesta i-a prezentat primarului planul de dezvoltare a localității și i-a cerut sprijinul pentru a interveni la Ministerul Administrației și Internelor pentru rezolvarea unor probleme în derularea programelor de asistență nerambursabilă.

Daniel Albu

Aglomerație la pașapoarte

Personalul Serviciului de Pașapoarte se confruntă în această perioadă cu un volum extrem de mare de muncă, în lunile iulie și august înregistrându-se cele mai multe cereri privind eliberarea acestui gen de acte. Dacă în luna iulie a anului 2004 s-au depus 3917 cereri, în luna iulie a anului curent, numărul acestora a ajuns la 4539, dintre care 224 au fost eliberate în regim de urgență, ceea ce presupune maximum trei zile de la depunerea dosarului.

În ceea ce privește sutele de pașapoarte reținute în vamă în ultimele zile, **comisarul șef Ioan Gandă** susține că doar două persoane sau prezentat în audiență contestând legalitatea acestei măsuri. **„În cazul în care o persoană căreia i s-a reținut pașaportul pentru că a depășit termenul legal de ieșire din țară, aceasta trebuie să depună o contestație căreia să i se atașeze documentele care atestă cauza întârzierii de intrare în țară în termenul prevăzut de lege. În această situație, dosarul va fi trimis spre verificare Direcției Generale a Pașapoartelor, de unde persoana în cauză va primi un răspuns în termen de 15 zile. Reținerea poate fi anulată sau stabilită între unu și cinci ani"**, precizează comisar șef **Ioan Gandă.**

M. Popescu

MORANDI
NICOLA
PEPE
AKCENT
BLONDY
GEMI - FEST
5 AUGUST
ORA 18:00
IN PARCAREA
INTRARE GRATUITA
GEMI center
(C.1215/2005)

„Un parlamentar trebuie să facă legi”

Interviu cu Dan Ungureanu, senator PSD. de Arad

- Au trecut mai bine de șapte luni de când reprezentați arădenii în Parlamentul României. Sunteți mulțumit de activitatea depusă?

- Prima sesiune este întotdeauna și cea mai grea. Este prima mea sesiune ca parlamentar spre deosebire de alți colegi, care au mai fost în parlament. Oglindirea activității mele am făcut-o printr-un raport de activitate în care am menționat principalele activități pe care le poate face un parlamentar al opoziției și anume declarații politice, care au fost în număr de trei, iar întrebările și interpelările au fost pe teme de interes cetățenesc și al colectívităților pe care le-am parcurs. Consider că prin reflectarea acestora în mass media scopul activității mele parlamentare a fost atins.

- Ce proiecte de legi ați avut?

- Un parlamentar trebuie să facă legi. Deci, am inițiat două proiecte legislative dorind să ajut pe probleme concrete, fără mari sacrificii, finanțare din partea actualei guvernări, greu încercate, inclusiv de furiile naturii. Din păcate nu voi avea succes, pentru că acordarea unor pensii suplimentare specialiștilor care au muncit în CAP, Consiliul economic și social a avizat negativ această formulare a mea. M-au invitat la o discuție exact în a doua zi de vacanță parlamentară, un paradox pe care îl voi pune pe tapet în lămurirea relației cu Consiliul economic și social. Pe de altă parte, Consiliul legislativ a avizat favorabil propunerea mea ca și tehnică legislativă. În ceea ce privește a doua inițiativă legată de curtea de conturi, care trebuie să fie legată de activitatea organelor județene, nu am primit nici un răspuns. După câte am înțeles, la camera deputaților, comisia de administrație nu privește cu ochi buni această legătură. Culmea este că puterea nu privește cu ochi buni exact această idee, care înseamnă a vedea cum cheltuim bani publici pe proiecte. A treia inițiativă pe care am dorit să o realizez în prima mea sesiune a fost legea farmaciei. Am reușit să fac consultări cu o firmă specializată din București, care a avizat mai multe proiecte legislative. Atât la nivelul Ministerului Sănătății, cât și la Colegiul Național al Farmaciștilor s-a discutat despre perfecționarea proiectului de lege. În luna septembrie voi relua discuțiile și dacă nu vor fi alți inițiatori, împreună cu Lia Ardelean, care și-a exprimat interesul pentru acest proiect, vom depune această inițiativă atât la Senat, cât și la Camera Deputaților.

- Care este relația dumneavoastră cu localitățile din județul Arad?

- Nu putem să ne socotim parlamentari ai unui partid politic, ci parlamentarii unei comunități județene, care ne-a trimis în Parlament. De aceea, am parcurs mult mai multe comunități în perioada de primăvară, vară. Semnalele pe care le-am primit țin de buna administrație, de realizări care trebuie să vină și sunt așteptate. Cetățenii au fost obișnuiți cu un alt ritm al împlinirilor în perioada 2001 - 2004, când de bine, de rău, s-au făcut mult mai multe lucruri la nivelul comunităților. Sigur, aceste vizite ale mele sunt primite bine sau sunt primite mai critic, dar eu cred că îmi realizez scopul chiar dacă sunt criticat, prin tot felul de formule deschise. Cred că rostul unei democrații reale este acela al dezbaterilor și de a trezi interesul pentru rezolvarea problemelor cetățenilor.

- Cum comentați scrisoarea deschisă pe care primarul comunei Gurahonț v-a adresat-o prin ziarul „Adevărul”, unde sunteți acuzat de un anume interes față de această localitate?

- Trebuie să spun despre domnul Florea că îl cunosc și îl apreciez. Dânsul a fost primar și în alte legislaturi, dar pentru mine lipsa de orizont pentru comuna Gurahonț este un mare semn de întrebare. Normal că am discutat soarta și viitorul comunității Gurahonț împreună cu colegii din PSD. Aceștia au criticat, dar au arătat și lucrurile bune făcute de primar. Eu nu am făcut decât să le transmit mai departe doleanțele, iar faptul că domnul primar reacționează îl găsesc ca un prim pas de a se trezi dintr-un anumit somn, pentru că la dânsul somnul rațiunii naște monștri și acești monștri ar fi bine să fie îndepărtați din perspectiva comunei Gurahonț, condamnată din păcate la o coautorizare treptată datorită activității economice unilaterale: e vorba numai de exploatarea lemnului și la faptul că nu sunt încurajate alte valori, care sunt caracteristice zonei. Această încremenire a administrației locale gurahonțene mi-a justificat poate o ieșire mai critică, iar răspunsul domnului primar, printr-o scrisoare deschisă, nu face decât să arate că a resimțit aceste probleme și probabil l-au și usturat, dar nu acesta este esențialul. La rându-mi îi voi răspunde, nu printr-o scrisoare deschisă, ci prin una închisă, pe care dânsul dacă va dori o va face publică, dar eu cred că mi-am atins scopul, punând greutate ponderii pe care organizația PSD Gurahonț o are în localitate.

- Care este situația actuală în PSD Arad?

- Am convingerea că lucrurile merg bine. După cum bine știți și dumneavoastră ce s-a întâmplat și după multe comentarii rău voitoare ne-am găsit cadența lucrurilor și a împlinirilor firești. Este o muncă pe multiple planuri pornită de la reorganizarea pe departamente și pe colective de lucru la nivel județean, unde desfășurăm activitățile specifice.

- PSD Arad și-a intrat în rolul partidului de opoziție?

- Categoric.

- Ne spuneți câteva exemple?

- Pozițiile pe care consilierul noastru municipal, Alexandra Braica, le-a exprimat în CLM, în interesul cetățenilor, chiar dacă acestea nu au fost suficient mediatizate. În CJA, prezența consilierilor noștri a însemnat și votul dat unor proiecte de interes județean, unde dacă nu am criticat puterea, am așteptat cel puțin să realizeze mai mult.

Daniel Albu
Foto: Șt. Matyaș

UDMR caută înlocuitor pentru Mihai Matekovits

Inspectorul școlar general adjunct, Mihai Matekovits va pleca în septembrie la București, fiind promovat director la minister. Conform celor declarate de către președintele UDMR Arad, deputat Kiraly Andras, înlocuitorul lui Matekovits va fi tot de la UDMR. Unul dintre criteriile de bază este ca acesta să fie profesor de gradul unu. **„Deocamdată nu știm pe cine vom desemna”**, a declarat deputatul.

Poșta paginii politice

„Bâlbâială politică”

Un cititor pasionat al ziarului „Adevărul", Gheorghe Dobra, din Arad, umblat și prin străinătăți, constată , cu părere de rău, că pe eșichierul românesc se înregistrează o **„bâlbâială politică”** de care nu am fi avut nevoie acum, **„în momente de cumpănă pentru țară”**. Cel luat la forfecat de către cititorul nostru este **„șovăielnicul premier Tăriceanu”**, care, când a simțit că i se întinde o cursă, prin vehicularea ideii alegerilor anticipate, **„i-a întors spatele președintelui Traian Băsescu și a spus «niet» alegerilor anticipate“.** Nu bărbăția sau dragostea de popor l-au determinat să renunțe la demisie, ci faptul că **„a pus cap la cap două proverbe românești :nemulțumitului i se ia darul și nu da vrabia din mână pe cioara de pe gard."** Chiar dacă a revenit asupra deciziei **„irevocabile"** de a demisiona, Tăriceanu tot nu a fost scutit de neplăceri. **„Colac peste pupăză, în loc să-și dea demisiile unii miniștri ai PD, lovitura sub centură vine chiar din sânul partidului pe care temporar îl păstorește, prin demisia Monei Muscă, femeia care este considerată emblema PNL. Întrebarea care se pune este pe ce carte va juca d-na Mona Muscă în continuare. Este ea mâna prelungită a președintelui Traian Băsescu ? Este un fan al lui Stolojan sau chiar a constatat că politica pe care a îmbrățișat-o nu i se potrivește, iar crezul său politic a fost altul, constatând doar acum, când a ajuns la putere, că a greșit drumul în politică ?“**

Oricum, domnul Dobra nu crede că vor fi alegeri anticipate, deși acest steag este agitat din nou, pentru că înafară de PD nu le dorește nimeni, nici măcar PSD-ul. Putem să-i spunem că este prea puțin important dacă PSD sau PNL doresc sau nu doresc. Problema este ce vrea cu adevărat Băsescu, pentru că s-a demonstrat că dacă îi intră ceva în cap, cu greu i-l poate scoate cineva. Dar, încă odată nu putem pune mâna în foc că Băsescu dorește cu adevărat anticipate.

Simion Todoca

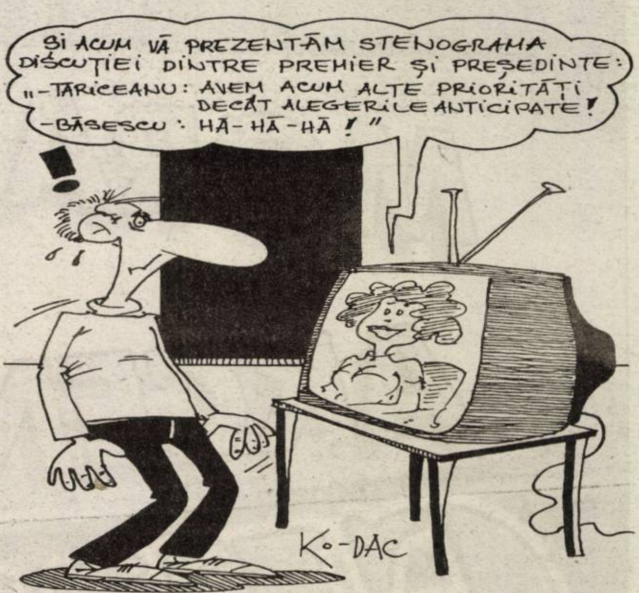
ŞI ACUM VĂ PREZENTĂM STENOGRAMA DISCUŢIEI DINTRE PREMIER ŞI PREŞEDINTE:
„-TĂRICEANU: AVEM ACUM ALTE PRIORITĂŢI DECÂT ALEGERILE ANTICIPATE!
-BĂSESCU: HĂ-HĂ-HĂ!”
KO-DAC

Pică sau nu pică Tăriceanu?

(Urmare din pagina 1)

Cum, necum însă, Tăriceanu a prins mișcarea, de unde și riposta sa imediată, concretizată, mai întâi, în renunțarea la demisie, renunțare motivată prin misiunea care-i revenea lui, vezi, Doamne, de „salvator al națiunii" în fața inundațiilor ce s-au abătut asupra țării. De fapt, inundațiile existaseră și când și-a dat de patru ori demisia, doar că Tăriceanu nu le observase. Sau, nu-l interesaseră, ***ele devenind, brusc, interesante și importante doar când și-a dat seama că este pe cale să fie zburat de la Palatul Victoria!*** În paranteză fie spus, aceleași inundații au jucat un rol exact invers în cazul lui Traian Băsescu pentru care inundațiile au constituit principala frână în declanșarea anticipatelor. Pentru că - orice s-ar spune - ar fi fost prea de tot în situația în care o bună parte din țară era sub ape și mii de oameni dormeau pe unde apucau, pentru că viitura le luase casele, tu să te apuci să organizezi alegeri anticipate!

Inundațiile au trecut, însă, cum se vede, nu și obsesia lui Traian Băsescu pentru anticipate ca și pentru mazilirea - nu pe față, evident - a lui Tăriceanu, fostul marinar neuitând afrontul public adus de acesta prin joaca de-a demisiile, joacă ce a îngropat și ideea anticipatelor. Ce a urmat se știe: ***retragerea cu zurgălăi a d-nei Mona Muscă din funcția de ministru, în paralel cu scoaterea de la naftalină a lui Theodor Stolojan,*** ambele mutări însă, deși bine gândite, nereușind să-l clintească din fotoliu pe premierul Tăriceanu. Ceea ce nu înseamnă că „prietenii" săi, nu puțini, din Alianță, și din afară, au reunțat la idee, toată lumea așteptând să vadă care va fi următoarea mișcare a acestora. ***Pentru că este clar că va urma ceva.***

Pentru că veni vorba despre ce i se pregătește lui Tăriceanu, de tot hazul sunt insinuările cum că acesta s-ar da cu PSD-UL, și că recentele tulburări din PNL s-ar datora exclusiv... PSD-ului! ca și nu știu căror discuții „ultrasecrete" dintre Tăriceanu și PSD! Să fim serioși! Că Tăriceanu o fi cochetând în nopțile lui de coșmar cu o asemenea idee nu este exclus, dar de aici și până la realizarea ei este o cale lungă, cauza principală a bolii care macină PNL-ul fiind - o știe tot satul! - lupta pentru putere din cadrul PNL, pe fondul lipsei tot mai vizibile de autoritate a președintelui partidului, Călin Popescu-Tăriceanu. Culmea este că acesta, acum contestat de toată lumea, mai în urmă cu cinci luni de zile a fost ales - mai ceva ca Ceaușescu, în unanimitate! - ca președinte al partidului. Cum naiba nimeni nu și-a dat seama atunci că Tăriceanu este ezitant, și influențabil, și mediocru și carierist, și total rupt de realitate, și cu alte o mie de asemenea bube în cap e un mister!

În fine, judecând după cum evoluează lucrurile și mai ales după atmosfera apăsătoare și contradictorie din Guvern, unde nu o dată stânga nu știe ce face dreapta, ***zilele lui Tăriceanu par a fi numărate.*** Este greu de prevăzut la ce vor apela contestatarii săi - tot mai numeroși și mai insistenți - dar este clar că păstrarea sa ca prim-ministru amenință însăși existența Alianței care și așa pârâie din toate încheieturile. Precum cealaltă funestă Alianță, denumită CDR, din perioada lui Emil Constantinescu. Ce-i drept că ***actualul președinte este departe de figura și stilul bățos-pompos al lui Constantinescu,*** dar întrebarea care se pune și pe care și-o pun mulți este până când Traian Băsescu va mai accepta asemenea situație? Și când și, mai ales, cât de „subtil" se va scăpa el de un prim-ministru care i-a dat peste cap toate planurile? Deși, poate, dacă l-ar lăsa să guverneze încă două, trei luni de zile, poate n-ar mai fi nevoie de nici o intervenție pentru a pica. ***Pentru că pică el singur...***

„Nu spun public tot ce gândesc, dar trebuie să gândesc ceea ce spun”

Interviu cu Sabin Mariș, prim-procuror la Parchetul de pe lângă Tribunalul Arad

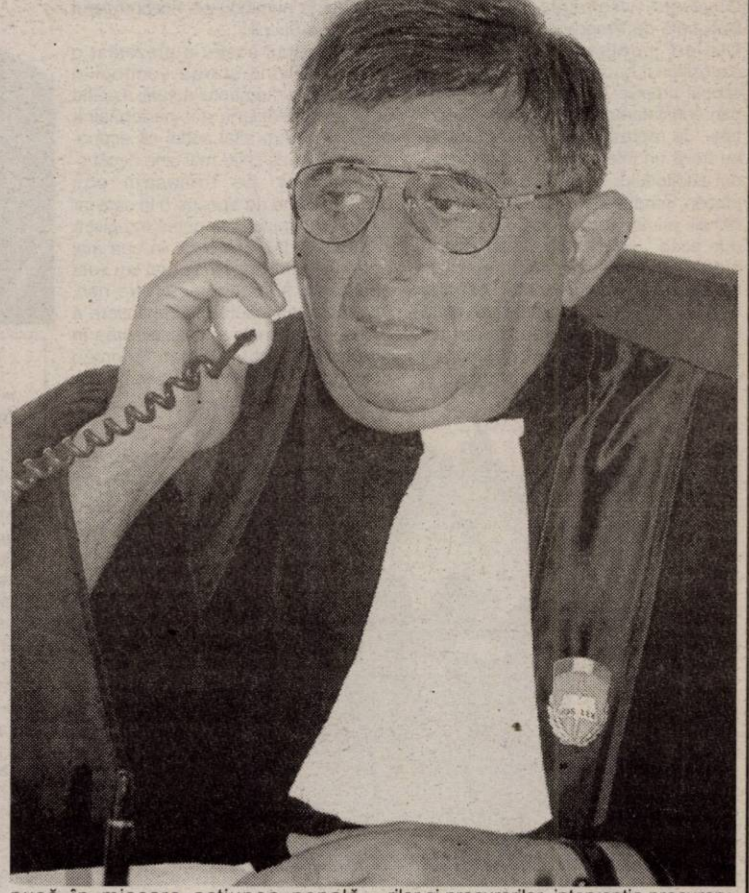

(Urmare din pagina 1)

- Punctual, care sunt legile privitoare la justiție pentru care Guvernul Tăriceanu și-a asumat răspunderea?

- Potrivit Monitorului Oficial al României, Partea I, nr.653/22.07.2005, Legea 247/2005 privind reforma în domeniile proprietății și justiției, precum și unele măsuri adiacente, cuprinde; la Titlul IX - modificarea Codului Penal, la Titlul XV - modificarea și completarea legii privind Consiliul Superior al Magistraturii, la Titlul XVI - modificarea și completarea legii privind organizarea judiciară și la Titlul XVII - modificarea și completarea legii privind statutul magistraților; ultimele trei legi au intrat în vigoare în septembrie 2004.

- Modificările respective au fost făcute cu respectarea dispozițiilor Constituției în vigoare?

- Pentru că eu chiar respect Codul deontologic al magistraților, aflat în vigoare, și, spre deosebire de alții, nu-mi pot permite să fac afirmații publice ce ar putea fi apreciate ca partizanat politic, fie pro sau contra, pe lângă răspunsul pe care-l dau, acela că vă mulțumesc pentru întrebare, tip de răspuns deja consacrat în timpul crizei ziariștilor români din Irak, vă rog să-mi permiteți să vă spun ceva. În funcția în care mă aflu în prezent este firesc să nu spun public tot ce gândesc, dar este bine să gândesc tot ce spun. Și ca, totuși, să nu ocolesc întrebarea, răspunsul l-a dat Curtea Constituțională.

- Nu ați declarat nimic, nicăieri. Chiar nu aveți nici o poziție?

- Multe lucruri le-am spus, unele chiar în scris, la dezbaterile de la Consiliul Superior al Magistraturii, din luna mai, în prezența ministrului Justiției Monica Macovei și a procurorului general al Parchetului de pe lângă Înalta Curte de Casație și Justiție dr.Ilie Botoș, atunci când au fost puse în discuție variante succesive ale proiectelor legilor la care m-am referit.

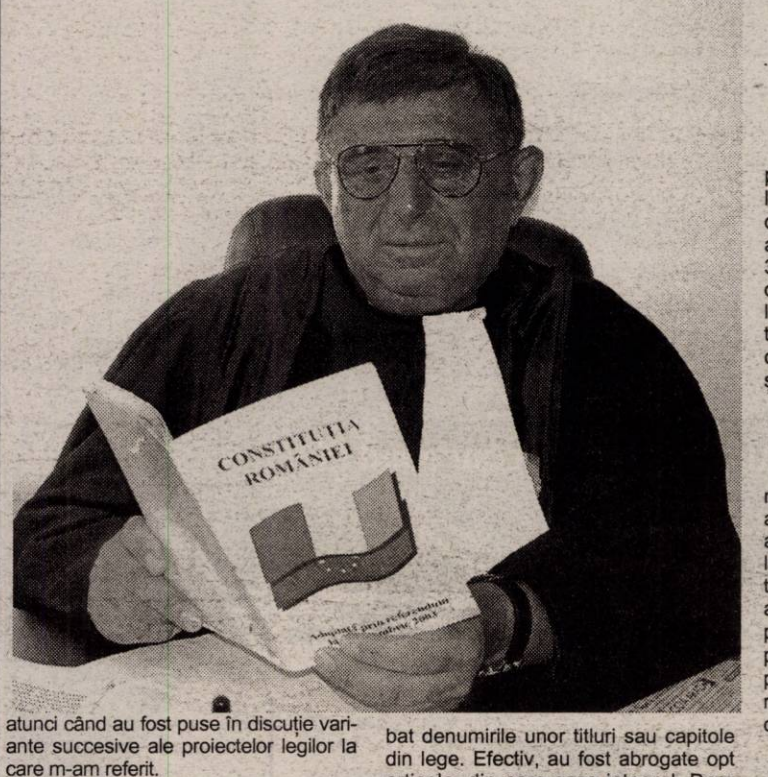

- Și totuși, cititorii ziarului nostru când vor afla ceea ce acum nu doriți să spuneți?

- Dacă și când nu voi mai exercita - în condițiile noii legi - profesia de procuror. Atunci când voi avea calitatea de simplu cetățean ori poate ca și o opinie politică, am să spun tot ce am gândit despre acest subiect.

- Revenind la discuția inițială, chiar există modificări în legislație care să genereze în Ministerul Public - din alte considerente, desigur - motivațiile unor disponibilizări făcute la cerere, ca în minerit, armată sau interne, cu ani în urmă?

- Da. Textul îi are în vedere pe cei care au îndeplinit timp de 25 de ani numai funcția de procuror ori numai funcția de judecător. În această vechime legislativul a permis să fie incluși și cel mult zece ani de avocatură, deci, minim 15 ani de procuror sau judecător. Aceștia pot, la cerere, indiferent de vârstă, să solicite pensie de serviciu identică cu cea stabilită pentru pensionarea la limită de vârstă prevăzută în lege.

Șase procurori arădeni se pot pensiona

- Câți procurori din județul nostru beneficiază, dacă doresc, de aceste dispoziții ale legii?

- Șase procurori, dintre care trei cu funcții de conducere și trei cu funcții de execuție. Din acești șase, patru își desfășoară activitatea la Parchetul de pe lângă Tribunalul Arad.

- În ceea ce privește hotărârea Curții Constituționale, din ansamblul reglementărilor de completare și modificare a legilor la care ne referim, câte texte au fost declarate neconstituționale inițial?

- Cea mai mare intervenție s-a făcut în Legea privind statutul magistraților, respectiv Legea 303/2004, căreia i s-a modificat și titlul, acum numindu-se Lege privind statutul judecătorilor și procurorilor. La data intrării ei în vigoare această lege a avut 107 articole, iar modificarea și completarea din luna iulie a acestui an s-a făcut prin 110 articole, din care prin 96 s-a modificat și completat tot atâtea articole din legea în vigoare, iar prin 14 articole s-au schimbat denumirile unor titluri sau capitole din lege. Efectiv, au fost abrogate opt articole, din care șase integral. Doar două articole din cuprinsul legii de modificare au fost declarate neconstituționale și un articol, dar numai trei alineate ale sale, din dispozițiile tranzitorii privind aplicarea modificărilor.

- Dar în cazul celorlalte legi de modificare și completare?

- Dispozițiile de modificarea și completarea Legii privind organizarea judiciară au fost toate constituționale, iar la modificarea și completarea Legii privind Consiliul Superior al Magistraturii, Curtea Constituțională a hotărât că sunt neconstituționale un articol din cuprinsul legii și două alineate dintr-un alt articol aflat printre dispozițiile tranzitorii.

- Se vorbește atât de Curtea Constituțională. Pe înțelesul tuturor, ce este Curtea Constituțională?

- Constituția prevede, la art.142 pct.1, că „Curtea Constituțională este garantul supremației Constituției”. Potrivit Legii 47/1992 privind organizarea și funcționarea Curții Constituționale, republicată, cu modificări și completări în iulie 2004, aceasta este, pe lângă garantul supremației Constituției și „unica autoritate de jurisdicție constituțioanlă în România”. Curtea Constituțională asigură controlul constituționalității legilor, a tratatelor internaționale, a regulamentelor Parlamentului și a ordonanțelor Guvernului. Potrivit Legii de organizare și funcționare a Curții Constituționale, sunt neconstituționale prevederile actelor mai sus menționate „care încalcă dispozițiile sau principiile Constituției”.

- Din cauza hotărârii Curții Constituționale numirea în funcțiile de conducere la instanțe și parchete nu se va mai face prin concurs sau examen?

- Având în vedere art.15 pct.2 din Constituție, potrivit căruia „legea dispune numai pentru viitor, cu excepția legii penale sau contravenționale mai favorabile”, aceste concursuri, reglementate în art.48 din lege, se vor organiza pentru posturile vacante la data intrării în vigoare a legii, posturi care nu sunt puține la număr, și a celor care vor deveni vacante. Un asemenea post este vacant încă de anul trecut la Parchetul de pe lângă Judecătoria Arad, în speță funcția de prim-procuror, și, de la începutul acestui an, funcția de prim-procuror adjunct.

Nu se impune concurs

- Care este situația procurorilor cu funcții de conducere la nivelul Parchetului de pe lângă Tribunalul Arad?

- Mandatele primului-procuror, a primului-procuror adjunct și a procurorului șef secție judiciară, mandate care au o durată de cinci ani și care au început anterior intrării în vigoare a Legii 303/2004, continuă să fie exercitate din data de 10 august 2004, iar a procurorului șef secție urmărire penală din 18 septembrie 2004. Deci, toate funcțiile de conducere sunt în prezent legal ocupate și se exercită.

- În noua redactare a legii, care este durata mandatului funcțiilor de conducere?

- Prima dată trebuie să precizez că numirile în funcțiile de procuror general al parchetului de pe lângă curtea de apel, prim-procuror al parchetului de pe lângă tribunal, prim-procuror al parchetului de pe lângă judecătorie și de adjuncți ai acestor funcții se fac numai prin concurs sau examen. În ceea ce privește durata mandatului aceasta este pe o perioadă de trei ani, cu posibilitatea reinvestirii o singură dată, tot prin concurs sau examen.

- Conform noii legi, cum pot fi procurorii eliberați din funcție?

- Potrivit art.63 din legea în vigoare, eliberarea din funcție a procurorilor se dispune prin decret al Președintelui României, la propunerea Consiliului Superior al Magistraturii, printre altele, în cazurile de demisie, pensionare potrivit legii, transfer într-o altă funcție tot potrivit legii, incapacitate profesională, sancțiune disciplinară, condamnare definitivă pentru o infracțiune.

- Dar cazuri de suspendare a procurorului există?

- Da. Consiliul Superior al Magistraturii dispune suspendarea din funcție a procurorului atunci când a fost pusă în mișcare acțiunea penală împotriva sa, prin ordonanță sau rechizitoriu, sau când procurorul în cauză suferă de o boală psihică care îl împiedică să-și exercite funcția în mod corespunzător. Exercitarea funcției înseamnă exercitarea atribuțiilor Ministerului Public, atribuții prevăzute în Legea 304/2004 privind organizarea judiciară.

Aradul nu are procurori cu boli psihice

- La parchetele din județul Arad au fost sau există cazuri care să facă necesară constatarea bolii psihice prin expertiză de specialitate la sesizarea conducătorului parchetului respectiv sau a colegiului de conducere?

- A fost un caz înainte de 1989. Țin minte că prin anii 70, un fost coleg, care a decedat între timp, a avut o boală din zona de specialitate psihiatrică, a cărei evoluție a avut o traiectorie de agravare ce a determinat în cele din urmă pensionarea sa medicală. Din cauza bolii, în timp, a avut unele comportamente mai ciudate, inclusiv la locul de muncă. Aceste comportamente au culminat cu o „atitudine-manifestare” publică, în sensul că într-o dimineață în loc să vină la birou, fostul meu coleg a fost găsit în pijama pe soclul statuii din Piața Avram Iancu. Astăzi, strict în exercitarea atribuțiilor Ministerului Public, nici un procuror, nici din promoțiile dinainte de 1989 și nici din cele de după, nu se află, cel puțin până acum, într-o asemenea situație încât să se solicite aplicare textului din legea la care m-am referit.

- S-a vorbit și se mai vorbește și în continuare despre autonomia și independența procurorului și relația sa cu procurorii ierarhici. Ce noutăți aveați și ce reglementări sunt acum în vigoare?

- Modificarea și completarea Legii privind organizarea judiciară a determinat adoptarea unor texte în acest sens. Astfel, în condițiile art.61 alin.2, „în soluțiile dispuse, procurorul este independent, în condițiile prevăzute de lege. Procurorul poate contesta la Consiliul Superior al Magistraturii, în cadrul procedurii de verificare a conduitei judecătorilor și procurorilor, intervenția procurorului ierarhic superior, în orice formă, în efectuarea urmăririi penale sau în adoptarea soluției”. Potrivit unui text introdus la art.61, „soluțiile adoptate de procuror pot fi infirmate motivat de către procurorul ierarhic superior, când sunt apreciate ca fiind nelegale. Măsura infirmării este supusă controlului instanței competente să judece cauza în fond, la cererea procurorului care a adoptat soluția”.

Revizuirea - singura soluție în cazul Radu Mezea

- Dacă până acum am discutat de lucruri generale, în final vă propun un caz concret, relatat pe larg și în ziarul nostru. Este vorba despre cel al lui Radu Mezea, tânărul care execută în Penitenciarul de Maximă Siguranță Arad o pedeapsă cu închisoarea pentru trafic și consum de droguri. Mama lui ne-a cerut și a cerut și președintelui Traian Băsescu sprijin în privința fiului său care se află, și în prezent, în refuz de hrană. Ce ne puteți spune despre acest caz?

- În urmă cu câteva zile, mama condamnatului m-a abordat pe stradă și a încercat să-și expună problema fiului său. Am acceptat să discut cu dumneaei, la mine la birou. Mi-a relatat cazul și am înțeles că hotărârea de condamnare a rămas definitivă la Înalta Curte de Casație și Justiție. Hotărârea nu mai poate fi schimbată, pentru că recursul în anulare a fost scos din procedura penală română, decât prin promovarea și admiterea căii de atac extraordinare, numită revizuire. Însă, aceasta presupune să existe cel puțin unul din cele cinci cazuri limitativ prevăzute în art.394 Cod procedură penală. Pe de altă parte, din septembrie 2004, Ministerul Public nu mai are atribuția de a verifica respectarea legii în penitenciare și, implicit, nici în ceea ce privește condamnații care refuză hrana. Urmare a acestui fapt procurorii nu mai exercită o astfel de activitate, competența fiind dată judecătorului delegat cu executarea pedepselor.

Pe marginea unui seminar privind politicile economice

Economia duduie, iar statul duce lipsă de bani

Creștere economică peste estimări

Seminarul-dezbatere intitulat „Politicile economice sectoriale prevăzute în Programul economic de preaderare 2005" organizat de Guvernul României, Comisia Națională de Prognoză și Camera de Comerț județeană la Complexul expozițional nu și-a atins decât parțial scopul propus. Ne susținem afirmația prin constatarea că referatele prezentate de reprezentanții Guvernului nu au trezit un interes prea mare în rândul auditoriului format din oameni de afaceri, conducători de diverse firme și istituții, primari, etc. Adică nu s-a produs acea , pe românește spus, furtună în creiere care să conducă la dezbateri aprinse.De altfel, până la ultima intervenție , în sala devenită mult prea călduroasă, au mai rămas doar 25 la sută dintre cei prezenți inițial. Aceasta s-a datorat poate și faptului că mulți au venit acolo cu convocator, dar și prezenței unor oficiali de mâna a doua și a treia din Guvern, singura personalitate cu adevărat importantă numindu-se vicepremierul Gheorghe Seculici.

Arădeanul nostru a prezentat o sinteză privind starea economiei românești la momentul actual, riscând și unele previziuni, dar nedepășind anul 2005. Am aflat astfel că economia evoluează chiar mai bine decât s-a anticipat, pe trimestrul unu creșterea fiind de apoape 6 la sută iar la sfârșitul anului s-ar putea înregistra o creștere de7,6 la sută, în cea mai optimistă prognoză.Totuși au fost enumerați și câtiva factori de risc, între care: aprecierea în continuare a monedei naționale și delocalizarea în alte părți a unor societăți fenomen deja vizibil în industria încălțămintei(- 10,5 la sută) și industria ușoară(- 12 la sută).

Gheorghe Seculici - *„Economia merge mai bine decât s-a estimat"*

Dorin Mantescu - *„TVA-ul trebuie să crească la 22 la sută"*

La început au fost mulți...

Inflația a fost apreciată ca înscriindu-se în parametri apropiați de cei prognozați, în semestrul întâi fiind de 4,1 la sută, față de 3,4 la sută, dar în partea a doua a anului presiunile inflaționiste vor fi mai mici, prin urmare și procentul de creștere se va modera.

Interesantă, susținută cu competență, ni s-a părut intervenția lui Dorin Mântescu, consilier al Ministrului Finanțelor Publice, care a vorbit despre reforma fiscală. Ne-a surprins însă precizarea că exprimă păreri personale, când el reprezenta, de fapt,Ministerul Finanțelor. S-a insistat pe faptul că, cheltuielile bugetare se ridică la doar 30 la sută din PIB, în timp ce în unele state ale UE ele ajung la 45 la sută. Concluzia a fost că și România trebuie să crească nivelul impozitării pentru mărirea veniturilor la bugetul statului. Asta s-ar putea face, în opinia lui Mântelescu în principal prin mărirea bazei de impozitare, printr-o mai bună colectare și mai ales prin mărirea TVA la 22 la sută. S-a justificat creșterea bugetului pin faptul că după aderare România trebuie să plătească o contribuție anuală la Uniune de 900 milioane euro, la care se adaugă 1,2-1,3 miliarde la programele de cofinanțare, toate acestea însemnând 2 - 2,4 la sută din PIB.

În concluzie, statul are nevoie de bani, de tot mai mulți bani, care vor fi adunați de la cei 4,5 milioane de salariați și de la cei câteva sute de mii de patroni. Iar banii trebuie să fie îndestulători pentru nevoi mari precum cele din sănătate, asistență socială, educație, securitate etc.

Ioan Tuleu
Foto: Șt. Matyaș

Comercianții au intrat în

Perioada soldurilor de vară

De la 1 august a început perioada **soldurilor de vară**, care poate dura până la sfârșitul lui octombrie. Orice comerciant care dorește să-și vândă rapid stocurile pentru a cumpăra colecțiile sezonului ce urmează poate alege 45 de zile din acest interval în care să facă reduceri de preț.

Vânzarea de soldare constă într-o reducere de prețuri în scopul vânzării accelerate a stocului de mărfuri sezoniere. Potrivit legislației în vigoare, pot fi supuse operațiunilor de soldare numai produsele nealimentare, a căror desfacere are caracter sezonier. Amintim confecții (inclusiv blănărie, pielărie), produse de marochinărie și galanterie, tricotaje, țesături, încălțăminte, articole sport-turism, cosmetice, aparate de încălzire și climatizare, ventilatoare.

Aceste vânzări pot fi anunțate publicului numai sub denumirea de soldare/soldări/solduri (lichidările sau vânzările promoționale au reglementări diferite în ceea ce privește atât condițiile cât și perioadele de timp în care sunt admisibile). Anunțul privind soldarea trebuie să specifice obligatoriu data de debut a vânzării de soldare și durata acesteia, precum și sortimentul de mărfuri supus soldării - în cazul în care operațiunea de soldare nu se referă la totalitatea produselor din magazinul respectiv.

În ceea ce privește magazinele arădene, din experiența anilor trecuți s-a observat că unele fac aceste reduceri treptat, pornind de la procente mai mici pentru ca, la sfârșitul soldărilor, să ajungă chiar la 60-70%, iar altele preferă să meargă pe aceleași procente de la început până la sfârșit. În această perioadă, în orașul nostru există câteva magazine - în special care vând pantofi și confecții - ce practică reduceri de vară. Astfel, sandale, saboți, tricouri, fuste, rochii, pot fi cumpărate chiar la jumătate din prețul inițial.

Existe diverse modalități prin care comercianții fac anunțurile de reducere. Fie prin menționarea noului preț lângă prețul anterior, barat; fie prin mențiunile „preț nou", „preț vechi" lângă sumele corespunzătoare; fie prin menționarea procentului de reducere și a prețului nou care apare lângă prețul anterior, barat.

Notificări la primărie

Cu minimum 15 zile înainte de începerea soldărilor, comercianții au obligația să notifice la primărie perioada în care vor efectua vânzările de soldare.

G. Knap

Primăriile au nevoie de 40 miliarde pentru salariile profesorilor

Primăriile din județ au nevoie de aproximativ 40 miliarde de lei vechi (4 milioane lei noi) pentru a finanța integral cheltuielile de personal din învățământul preuniversitar de stat. Ca în fiecare an, de la bugetul de stat a sosit doar o parte din banii necesari cheltuielilor de personal din învățământ, astfel că multe primării au nevoie de fonduri suplimentare, în ciuda faptului că, săptămâna trecută, Consiliul județean a repartizat noi sume destinate acestor cheltuieli.

Conform rectificării bugetului de stat pe anul 2005, prin Ordonanța de Urgență 66/2005, a fost majorat programul de sume defalcate din TVA destinat finanțării cheltuielilor de personal din învățământul preuniversitar, județul Arad primind în plus 10 727 500 lei noi sau (107 miliarde lei vechi). Necesarul suplimentar, însă, la nivel de județ se ridică la 14 655 059 lei noi (146,5 miliarde lei vechi), rezultând astfel, cu tot cu această rectificare, un minus de aproximativ 40 de miliarde de lei la salariile personalului din învățământ.

Pentru municipiul Arad, necesarul suplimentar era de 64,5 miliarde de lei vechi, din care s-au alocat, prin CJA, doar 47,2 miliarde de lei, în timp ce pentru cele nouă orașe din județ, din necesarul de 29 de miliarde de lei, localitățile au primit doar 21 de miliarde. Nici comunele nu stau mai bine, necesarul suplimentar până la finele anului ridicându-se la 52 de miliarde de lei vechi, din care CJA nu a putut să acopere, cel puțin deocamdată, decât 38 de miliarde de lei, restul, probabil, urmând să se distribuie la o următoare rectificare a bugetului de stat.

Printre localitățile județului există și două mai norocoase, ca să spune așa. Este vorba de comunele Olari și Șepreuș, care nu au nevoie de fonduri suplimentare de la buget pentru a acoperi cheltuielile cu personalul din învățământul preuniversitar de stat, motiv pentru care CJA nu le-a alocat nici un leu la ultima „împărțeală" a banilor destinați acestui capitol de cheltuieli.

Cosmin Mihuța

DOBÂNZILE BANCARE în vigoare la 04.08.2005

Denumirea băncii	Suma minimă (lei)		Dobânda (% pe an)													
			Persoane fizice							Persoane juridice						
	Persoane fizice	Persoane juridice	la vedere	Pe termen de (luni) 1	2	3	6	9	12	la vedere	Pe termen de (luni) 1	2	3	6	9	12
BCR	-	25.000.000	0.25	7	-	7,1	7,25	8,85	9	0,25	7	-	7,1	7,25	8,85	9
BRD			0.25	7,25	7,25	7,75	7,75	8,25	8,75	0,25	7	7	7,25	7,25	7,75	8,25
San Paolo IMI Bank	3.000.000	50.000.000	1	7,0	7,0	7,25	7,25	7	6,5	1	7,0	7,0	7,25	7,25	7	6,5
B. Transilvania	1.000.000	25.000.000	0,5	7	–	7,5	7,5	8	8	0,5	7	–	7,5	7,5	8	8
BancPost	3.000.000	100.000.000	0	7	–	7,25	7,5	7,75	8	1	6	–	6	6,5	-	6,5
B. Carpatica	500.000	50.000.000	0,25	8,25	–	8,5	9	9	9,5	0,25	8,25	–	8,5	9	9	9,5
Alpha Bank	-	-	0,1	7	7	8,25	8,5	8,5	8,5	0,1	6	6	7,5	7,75	7,75	7,75
CREDITCOOP Ag. Arad	300.000	2.000.000	0,5	9	–	10	10	11	11	0,5	9	–	10	10	11	11
C. C. Mureșul	300.000	2.000.000	0,5	9	–	10	10	10	10	0,5	9	–	10	10	10	10
C. C. Phoenix	500.000	500.000	0,25	9	–	9	9	–	10	0,25	9	–	9	9	–	10

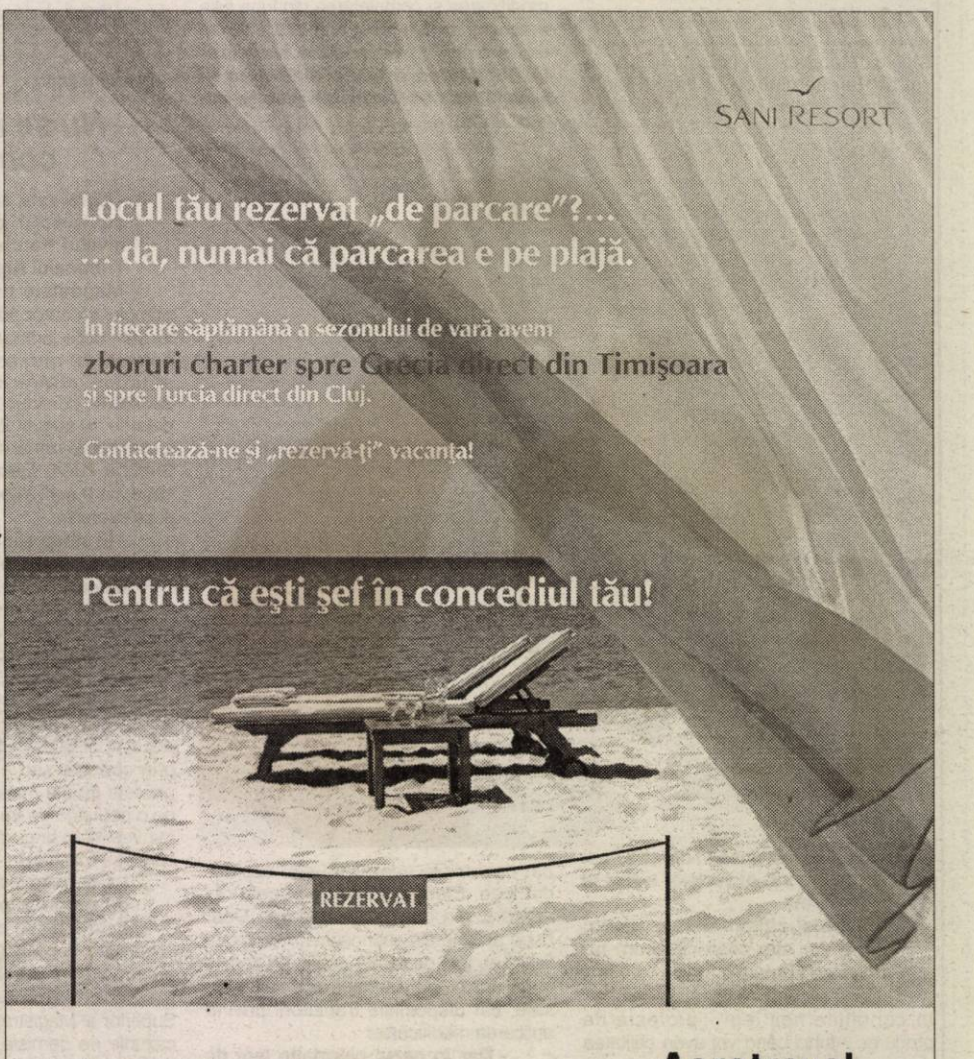

SANI RESORT

Locul tău rezervat „de parcare"?...
... da, numai că parcarea e pe plajă.

În fiecare săptămână a sezonului de vară avem
zboruri charter spre Grecia direct din Timişoara
şi spre Turcia direct din Cluj.

Contactează-ne şi „rezervă-ţi" vacanţa!

Pentru că eşti şef în concediul tău!

Aerotravel Lufthansa City Center
Bulevardul Republicii nr. 4, Timişoara
Tel.: +40 256 292 960; Fax: +40 256 292 958
E-mail: timisoara@aerotravel.ro

Aerotravel
Vacanțe!
www.aerotravel.ro

(3709599)

ROMÂNIA

MINISTERUL EDUCAȚIEI ȘI CERCETĂRII

UNIVERSITATEA DE VEST „ VASILE GOLDIȘ” ARAD

310025 ARAD, Bd. Revoluției nr. 81 tel. 0040 /0257/ 280.335 fax 0040 /0257/ 280.810 e-mail: rectorat@uvvg.ro web: www.uvvg.ro

CONTINUĂ ÎNSCRIERILE

Admiterea în anul I de studii la toate specializările acreditate și autorizate, formele de învățământ zi, la distanță și frecvență redusă, din cadrul Universității de Vest „Vasile Goldiș" se face pe baza diplomei de bacalaureat, indiferent de anul absolvirii, sau a adeverinței eliberate de liceu, pentru candidații care au promovat examenul de bacalaureat în anul 2005.

Înscrierile se pot face la Centrul de Informare și Înscriere, Bd. Revoluției nr. 94 - 96 (tel. 0257 - 280335) și la sediile tuturor facultăților din Arad.

ADMITEREA pentru anul de învățământ 2005 - 2006

Senatul Universitar a aprobat continuarea înscrierilor pentru locurile neocupate

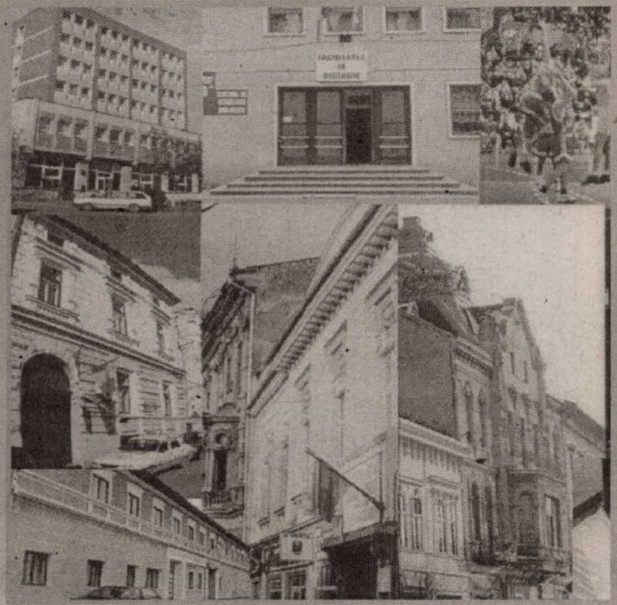

FACULTATILE UNIVERSITĂȚII DE VEST „VASILE GOLDIȘ"

1. **FACULTATEA DE ȘTIINȚE JURIDICE**
   (Bd. Revoluției nr. 94 - 96, tel. 0257 - 210.171)
2. **FACULTATEA DE ȘTIINȚE ECONOMICE**
   (Str. Cocorilor nr. 57, tel. 0257 - 213.066)
3. **FACULTATEA DE MEDICINĂ GENERALĂ**
   (Str. Feleacului nr. 1, tel. 0257 - 212.204)
4. **FACULTATEA DE MEDICINĂ DENTARĂ**
   (Str. Feleacului nr. 1, tel. 0257 - 212.204)
5. **FACULTATEA DE EDUCAȚIE FIZICĂ ȘI SPORT**
   (Str. Praporgescu nr. 1 - 3, tel. 0257 - 254.108)
6. **FACULTATEA DE ȘTIINȚE ALE NATURII**
   (Str. Liviu Rebreanu nr. 91 - 93, tel. 0257 - 228.622)
7. **FACULTATEA DE ȘTIINȚE UMANISTE, POLITICE ȘI ADMINISTRATIVE**
   (Str. Unirii nr. 3, tel. 0257 - 282.324)
8. **FACULTATEA DE PSIHOLOGIE ȘI ȘTIINȚE ALE EDUCAȚIEI**
   (Str. Praporgescu nr. 1 - 3, tel. 0257 - 338.533)
9. **FACULTATEA DE INFORMATICĂ**
   (Bd. Revoluției nr. 85 - 87, tel. 0257 - 214.505)
10. **FACULTATEA DE INGINERIE**
   (Str. Liviu Rebreanu nr. 91 - 93, tel. 0257 - 228.622)

Beneficiază de școlarizare gratuită

- candidatii din promotia 2005 care au obtinut media 10 la examenul de bacalaureat;
- studentii care provin de la casele de copii sau orfanii de ambii părinti, care nu realizează venituri si care nu depăsesc vârsta de 25 de ani;
- absolventii claselor a XII-a care au obtinut locul I - III la olimpiadele scolare, faza natională;
- absolventii claselor a XII-a care au fost sefi de promotie în anul 2005;

CONDIȚII SUPERIOARE ȘI FACILITĂȚI PENTRU STUDENȚI:

- *Taxele de școlarizare în anul 2005 - 2006 pot fi achitate în 3 rate;*
- *Nu se percepe taxă de înscriere;*
- *Acordarea de burse de merit, burse de excelență și burse sociale;*
- *Achiziționarea de cursuri și manuale universitare realizate în editură și tipografia proprie, cu o reducere de 30% față de prețul la care se vând în librării;*
- *Acordarea de cursuri - sinteză, gratuit, pentru studenții la forma de învățământ la distanță;*
- *Acordarea gratuită a revistelor Tribuna Universității și Viața Studențească;*
- *Acces gratuit la Internet;*
- *Masa în cantinele proprii, subvenționată cu 40 % de către Universitate;*
- *Cazare în Căminul studențesc;*
- *Acces gratuit la bazele socio - recreative ale Universității;*

ACTELE NECESARE

Pentru înscrierea, în vederea admiterii, candidații trebuie să depună, într-un dosar plic, următoarele acte:

- **diplomă de bacalaureat** (diploma echivalentă cu aceasta) sau adeverință eliberată de liceu, pentru candidații care au promovat examenul de bacalaureat în anul 2005, în original;
- **certificatul de naștere,** în copie xerox legalizată;
- **certificatul de casatorie** (dacă este cazul), în copie xerox legalizată;
- **adeverinta medicala** tip;
- **copie xerox dupa buletinul de identitate** care să cuprindă codul numeric personal;
- **3 fotografii tip buletin** (carte) de identitate;

TAXELE DE ȘCOLARIZARE

SPECIALIZAREA

Marketing, Administrarea Afacerilor, Contabilitate și informatică de gestiune, Economia comerțului, turismului și serviciilor,

***ZI, FR, ID* 800 lei (8.000.000 lei vechi)**

SPECIALIZAREA

Drept, Educație fizică și sport, Kinetoterapie, Biologie, Ecologie și protecția mediului, Istorie, Jurnalism, Limba și literatura engleză, Limbi moderne aplicate (engleză, franceză, germană), Limba și literatura română - Limba și literatura engleză, Comunicare socială și relații publice, Asistență socială, Științe politice, Administrație publică, Relații internaționale și studii europene, Filosofie, Limba și literatura română, Psihologie, Pedagogia învățământului primar și prescolar, Informatică, Inginerie și management în alimentația publică și agroturism, Silvicultură

***ZI, FR, ID* 1.100 lei (11.000.000 lei vechi)**

SPECIALIZAREA

Medicină generală, Farmacie, Medicină dentară, Balneofiziokinetoterapie și recuperare, Moașe, Asistență medicală, Tehnică dentară

***ZI, FR, ID* 1.200 lei (12.000.000 lei vechi)**

STUDII DE MASTERAT la Universitatea de Vest „Vasile Goldiș"

Durata studiilor: 2 - 4 semestre
Taxe de scolarizare: 500 lei noi pe semestru, achitata semestrial

Drept comunitar; Drept comunitar si administrarea justitiei antidrog; Drept administrativ si statutul functionarului public; Drept civil si procesual civil aprofundat; Drept penal si procesual penal aprofundat; Managementul juridic al firmei si jurisdictia asigurărilor; Administratia publică în contextul legislatiei actuale; Ocrotirea familiei si asistentă socială; Drept si relatii internationale; Managementul financiar contabil si juridic al firmei; Marketing, audit si expertiză contabilă; Marketingul societătilor comerciale; Administrarea Afacerilor; Economia transporturilor ecologice; Marketing si informatică; Managementul organizational si al resurselor umane; Management si marketing global; Marketingul si managementul relatiilor internationale si afacerilor comunitare; Marketing si administratie publică europeană; Dreptul si managementul comunitar al mediului; Medicină socială si management sanitar; Mutatiile genetice provocatoare de boli si depistarea lor prin metode ale biologiei celulare; Tehnici de biologie moleculară în diagnosticul bolilor; Medicina familiei; Psihoterapie medicala; Management si impresariat sportiv; Stiinta sportului; Sport si performantă motrică; Kinetoterapie si motricitate specială; Limbi moderne aplicate în afaceri; Istorie si civilizatie ebraică; Jurnalism sportiv; Etnologie europeană; Management educational; Jurnalism multimedia; Istoria Transilvaniei în contextul central-european.

(COM.06.2005)

Instituție de învățământ superior acreditată, persoană juridică de drept privat și de utilitate publică, parte a sistemului național de învățământ.

Teatrul în renovări

Dacă partea laterală a clădirii Teatrului „Ioan Slavici" este deja impecabil renovată, acum a venit rândul fațadei teatrului să intre în reparații. Ca atare, fațada este „împânzită" de schele. Până în toamnă, arădenii vor avea un Teatru care nu va arăta doar splendid, ci va fi și iluminat profesionist, așa încât va putea sta alături de edificiile europene.

DISCOUNT
Din septembrie îți faci cumpărăturile cu
www.roma.ro

Foto: Ștefan Matyaș

Programul magazinelor economat

Liga municipală a pensionarilor precizează că, de la începutul acestei luni, magazinele de tip economat din municipiu vor funcționa între orele 9,00 - 14,00, de luni până vineri, iar sâmbăta, între 9,00 - 12,00. De la acest tip de magazine se pot aproviziona toți vârstnicii, indiferent din care asociație fac parte. Vânzătorii nu vor solicita legitimații și nici nu vor condiționa în vreun fel cumpărăturile. De asemenea, de aici vor putea să achiziționeze alimente și alte tipuri de bunuri nu doar pensionarii, ci și toate categoriile defavorizate. Cele cinci magazine funcționează în centru, pe B-dul Revoluției nr. 74, în cartierul Aradul Nou, pe str. Posada nr. 43, Micalaca, str. Renașterii nr. 40, Aurel Vlaicu, str. Ursului nr. 7 și Gai, str. Tribunul Coarcheș nr. 29.

A. H.

Scrisori adresate - răspunsuri comentate

Scrisori adresate - răspunsuri comentate; sub acest titlu a susținut regretatul redactor-șef al acestui ziar, Crăciun Bonta - plecat prea cu grabă dintre noi, în vara anului 1998 - un interesant dialog cu cititorii, într-o rubrică de mare succes în vreme. Se întâmplau aceste lucruri înainte de marea cotitură din decembrie 1989 și era un mic act de curaj din partea fostului nostru mentor. În timp ce alte ziare de partid se supuneau total indicațiilor politice și umpleau paginile de la prima până la ultima de panegiricile închinate dictatorului și odioasei sale consoarte, pagina „civica" din fostul nostru cotidian județean acoperită exclusiv de așanumite articole pe teme cetățenești, multe și mărunte, fără nici o vorbă de slavă la adresa tiranilor, era o raritate pe atunci. **„Să dăm ceva și omului simplu,** spunea fostul nostru șef, **măcar atât cât putem cu modestele mijloace care ne stau la îndemână"**. El însuși om din popor, era extrem de sensibil la necazurile - nu puține și nici ușoare - ale oamenilor simpli, ale cititorilor ziarului nostru. Mereu vorbea despre neîmplinirile lor, despre speranțele pierdute, suferind efectiv alături de cei ce i se adresau scriindu-i. Bonta Crăciun era de o cumsecădenie rară și o modestie în perfectă armonie cu întreaga sa personalitate. Era tolerant cu toată lumea și înțelegător până la slăbiciune. Chiar și atunci când îl mai călcam pe bătătură, în mod necugetat, câteodată, avea tăria să suporte ieșirile subordonaților, cu același calm și aceeași caldă generozitate.

I-am admirat mereu interesul sincer pentru relația ziarului cu cititorii, preocuparea insistentă pentru menținerea și întărirea legăturilor sufletești cu ei neezitând să ia calea județului pentru a se întâlni cu prietenii și partenerii cei mai credincioși. Îl găseam de multe ori necăjit și supărat citind câte o plângere pentru a mă trimite să cercetez cazul și să încercăm să-l ajutăm în demersul său îndreptățit. Îi plăcea că eram îndrăzneț și nu mă lăsam intimidat cu una, cu două, de căței de pe la județeană transformați în apărători ai unora cu porniri abuzive în comportament ajunși în vârful peniței și în paginile ziarului nostru. Să le lăsăm întotdeauna ușa deschisă **celor care ne caută năpădiți** de greutăți și nedreptățiți, ne îndemna bunul nostru redactor-șef, **să înțelegem că de multe ori, este chiar ultima ușă care i se mai deschide omului de rând abuzat și călcat în drepturile sale"**.

Citea scrisorile împovărat și trist și răspundea la acea rubrică și în acel spațiu publicistic rezervat exclusiv omului de rând. **„Dacă n-o să reușim să determinăm autoritățile să facă dreptate cititorilor noștri, îmi spunea el, atunci măcar o vorbă bună să le spunem, un îndemn și o încurajare să le adresăm. Omul, în necazul lui să simtă că îi suntem alături din tot sufletul dar să înțeleagă că din păcate, mai multe nu putem face pentru el"**, îmi spunea el cu convingere. **„Legătura cu oamenii, este esențială pentru viitorul ziarului nostru, pentru forța lui de influență, pentru a scutura imobilisme înțepenite pe la unele instituții ale statului, aflate teoretic la dispoziția cetățenilor, dar prea puțin disponibilizate acestui scop"**. Mergea până acolo cu atenția acordată relațiilor cu cititorii, încât corespondenții noștrii se bucurau de un tratament egal cu noi, angajații fostului ziar. Îi primea cu bucurie în biroul său pe doctorul Bârnețiu, pe Vitalie Munteanu, pe Ciurdaru, pe profesorul Gănescu de la Ineu, pe poetele țărănci, pe regretatul Pavel Bândea de la Sebiș, pe Alexandru Herlău, pe Sida Voicu, pe Lehotsky de la Nădlac și pe toți ceilalți pe care nu îi mai pomenesc acum. Această legătură sufletească de excepție a redactorului -șef și a celorlalți ziariști cu cititorii a avut ca rezultat un tiraj mediu zilnic excepțional, de peste 40-42 mii exemplare vândute sau abonamente.

Crăciun Bonta a plecat în pensie exact în ziua de 20 decembrie 1989, atunci când, cu totul întâmplător s-a încheiat o epocă și a început alta în viața noastră. Ne-a lăsat un ziar puternic prin tiraj dar mai ales prin legăturile sufletești întreținute cu numeroasele familii de cititori. Pentru curioși, ziarul „Flacăra Roșie" a fost unul dintre puținele cotidiane județene rentabile economic, iar puterea de astăzi a „Adevărului" izvorăște de la excepționala construcție publicistică a celui ce a fost cel mai longeviv redactor-șef din presa românească (din 1950 până la finele lui 1989!) și a managerului de excepție, care a fost.

În semn de prețuire pentru impresionanta sa personalitate, ca modest urmaș intenționez să reiau această rubrică, încercând să duc mai departe excepționala lucrare susținută de Crăciun Bonta în dialogul său cu cititorii. În măsura posibilului și al spațiului disponibil, voi încerca să răspund celor ce adresează scrisori rubricii **„Scrisori adresate - răspunsuri comentate"**, la sediul ziarului „Adevărul". Mulțumim anticipat celor ce își vor răpi din timpul lor pentru a așterne câteva rânduri pe albul imaculat al colii de hârtie. Îi așteptăm cu același interes dintotdeauna și cu aceeași dorință de a le fi alături.

Ștefan Tabuia

LA UNIVERSITATEA DE VEST „VASILE GOLDIȘ"

ȘCOALA DE VARĂ ÎN PARTENERIAT CU UNIVERSITATEA UPPSALA (Suedia) UN SUCCES

Managementul Biodiversității, un subiect european

În această săptămână la Complexul universitar Macea a debutat Școala de vară suedezo-română organizată de UVVG în colaborare cu prestigioasa Universitate UPPSALA din SUEDIA și Institutul național de biodiversitate suedez S.L.U.

Festivitatea de deschidere din 3.VIII. a.c. a fost onorată de reprezentanți ai conducerilor Agenției Județene de Protecția Mediului, Direcția agricolă, Direcția sanitar-veterinară, Centrul Județean de consultanță agricolă, Direcția Silvică Județeană Arad.

Tematica generoasă este o premieră pentru România și chiar estul Europei fiind - dedicată Managamentului biodiversității. Școala internațională și-a propus să ofere soluții pentru câteva aspecte de mare actualitate: promovarea conservării și folosirii - diversității biologice, măsuri pentru protecția habitatelor, instituirea unor noi arii protejate și legislația acestora, protecția unor specii excluse - de la exploatare, stoparea contaminării biosferei cu poluanți.

Prelegerile au subliniat că astăzi managementul biodiversității este circumscris conceptului de calitate a vieții pentru că în criza de resurse contemporană biodiversitatea asigură cetățeanului european bunuri și servicii. De aceea demersul suedezo-român nu se adresează doar mediului științific ci și celui social, economic și chiar politic.

În etapa a doua a Școlii de Vară 5 - 12.VIII.a.c. cursanții suedezi și români vor efectua aplicații practice în ecosisteme naturale - din Lunca Mureșului inferior, Munții Apuseni și Maramureș.

Aspect important pentru - devenirea profesională a acestora, în urma testului final cursanții vor primi diplome suedezo-române au credite de studii europene ECTS alocate.

PERSONALITĂȚI ACADEMICE care au onorat Școala de Vară

Ph. Dr. Urban Emanuelsson
- Univ. UPPSALA (Suedia)

Ph. Dr. Tommy Lennartsson
- Univ. UPPSALA (Suedia)

Ph. Dr. M.J.O. Helldin
- Univ. UPPSALA (Suedia)

Prof. univ. dr. Anca Sârbu
- Univ. București, Președinta Asociației Grădinilor botanice - din România A.G.B.R.

Prof. univ. dr. Aurel Ardelean
- UVVG

Prof. univ. dr. Viorel Soran
- UVVG

Prof. univ. dr. Gabriel Arsene
- Universitatea de Vest Timișoara

Domnul Rector
Prof. univ. dr. Aurel Ardelean
despre Școala de Vară

„Cu o tematică de mare generozitate, Școala de vară româno-suedeză este doar o primă etapă dintr-o colaborare pe care o dorim durabilă cu prestigioasa Universitate UPPSALA și Academice Regală de Științe din Suedia".

(COM./08.2005)

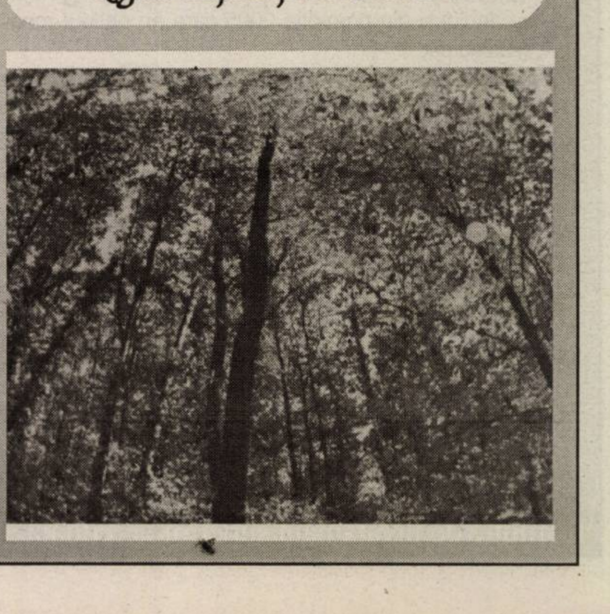

Pentru cei care nu comunică locurile de muncă vacante

Amenzi de până la 25 milioane de lei

Deși potrivit legii, firmele sunt obligate să anunțe la Agenția Județeană pentru Ocuparea Forței de Muncă (AJOFM) Arad toate locurile de muncă vacante, în termen de cinci zile de la apariție, în realitate nu se întâmplă așa. **Ștefan Pascu**, directorul Agenției Județene pentru Ocuparea Forței de Muncă (AJOFM) Arad, atrage, încă o dată atenția agenților economici asupra respectării legii, pentru a nu se ajunge la aplicarea de amenzi. **„Potrivit Legii numărul 76 din 2002, privind sistemul asigurărilor pentru șomaj și stimularea ocupării forței de muncă modificată și completată, angajatorii trebuie să anunțe toate locurile de muncă vacante în termen de cinci zile de la vacantarea acestora. În caz contrar, suntem nevoiți să trecem la aplicarea de amenzi, care variază de la 15 milioane la 25 de milioane de lei"**, declară **Ștefan Pascu**.

Pentru a veni în întâmpinarea firmelor, iar lucrurile să decurgă cât mai eficient , AJOFM a instituit un sistem prin care comunicarea cu agenții economici să se poată face prin Internet. **„Cei care nu vor să mai vină personal, la noi, cu situația locurilor de muncă, pot face acest lucru prin Internet, la adresa: ar_mpm@ajofm.anofm.ro"**, explică **Alexandra Lincar**, purtător de cuvânt la AJOFM Arad.

Oricum, directorul AJOFM precizează că de acum înainte inspectorii AJOFM vor trece la monitorizarea mai atentă a acestor aspecte, iar acolo unde va fi cazul, legea va fi aplicată.

Cosmin Trif

Din august

Noi instrucțiuni privind plata asigurărilor sociale

Denominarea presupune modificarea procedurii în ceea ce privește depunerea declarațiilor lunare a evidenței asiguraților și a obligațiilor de plată la bugetul asigurărilor pentru șomaj. Pentru o aplicare unitară a dispozițiilor legale, **Alexandra Lincar**, purtător de cuvânt la Agenția Județeană pentru Ocuparea Forței de Muncă (AJOFM) Arad, face câteva precizări:

● declarațiile inițiale și declarațiile rectificative, indiferent de perioada la care se referă, se vor completa în monedă nouă ● toate câmpurile reprezentând drepturi sau obligații de plată (inclusiv deducerile și reducerile din anexa 2 a declarațiilor) se vor înscrie rotunjite la leu, fără subdiviziuni, prin rotunjire la un leu pentru fracțiunile de peste 50 de bani inclusiv și prin neglijarea fracțiunilor până la 49 de bani, inclusiv ● rotunjirea reprezentată la punctul de mai sus se face pentru fiecare beneficiar (asigurat) în parte ● rotunjirea este aplicabilă și în situația în care la o bază de calcul va rezulta o contribuție individuală egală cu zero. **„Aceste instrucțiuni sunt valabile începând cu data de 01.08.2005. Precizez încă o dată faptul că declarațiile la bugetul asigurărilor pentru șomaj nu se mai trimit prin Poștă, ci se depun personal, la sediul nostru de pe strada Călugăreni, numărul 1 A sau pot fi trimise prin e-mail, la adresa declsom_arad@ajofm.ro"**, explică **Alexandra Lincar**.

Cosmin Trif

Foto: Şt. Matyaş

Atracție turistică arădeană, pe „centrala" stradă Mihai Eminescu... Despre cum arată ulițele Aradului la periferie, ce să mai vorbim !

Invitație la drumeție

Sub genericul „Veniți cu noi!", iubitorii de drumeție sunt invitați în zilele de 6-7 august 2005 într-o excursie în împrejurimile cetății Șoimoș. Plecarea din Arad se face sâmbătă, cu trenul de la ora 7,45, până la Radna, iar întoarcerea se face în două etape, la alegere: sâmbăta sau duminica, la ora 18,59. Pentru cei care stau două zile, cazarea se face în corturi proprii, pe malul Mureșului, sub cetatea Șoimoș. Conducători de grup: Ciuliac Mariana și Găleanu Andreea. Cheltuieli de transport: 58.000 lei (5,8 lei noi). Amatorii de drumeție vor fi invitați într-o mică excursie în împrejurimi. Aduceți minge, bidon cu apă.

Casa speranței

Ce fac copiii în vacanță? Unii merg la munte, la mare, la țară la bunici sau stau acasă, se joacă toată ziua și se bucură de libertate. Dar copiii care nu au familie, nici casă? Și ei își petrec vacanța la fel! Cel puțin cei de la Casa Speranței din Sebiș așa fac. Ce este Casa Speranței? Este un orfelinat. Un orfelinat privat unde ajung copiii abandonați din județ. Orfelinatul e pustiu pe timpul verii. Cei patru copii rămași sunt în vacanță. Unde? La familiile celor patru fete care lucrează aici. Patru copii, atâți au mai rămas din cei 20 care erau aici odată. Ceilalți au fost adoptați sau chiar luați înapoi de familiile naturale.

Mulți copii ajung aici nu pentru că familia nu-i vrea, ci pur și simplu nu își permit să crească un copil și să-i ofere o educație. Prin Direcția pentru Protecția Copilului din Arad ei ajung la Sebiș. La „casă" ei primesc educația și îngrijirea de care au nevoie. Merg la grădiniță, la școală, și se simt ca într-o familie mare. „Mama Rodica" (așa-i spun toți doamnei directoare Rodica Chisăliță) și fetele care lucrează aici sunt mândre de copii. Anul acesta unul dintre copii a terminat clasa a III-a cu F.B.

Programul zilnic al copiilor este cel obișnuit într-o familie: dimineața la grădiniță și școală, după-masa două ore de somn, apoi temele iar seara se joacă, ascultă povești sau se uită la desene animate.

Jucării și hăinuțe primesc de la sponsori din Olanda, America dar și de la oamenii darnici din oraș. Sunt copii fericiți, cu o copilărie normală pe care Casa Speranței și familiile adoptive le-o oferă. Din anul 2000 (când a fost înființat orfelinatul) și până acum majoritatea copiilor care au ajuns în acest loc au fost primiți într-o familie. Cazul cel mai fericit rămâne totuși cel al întoarcerii în familia naturală.

Fulga Horga

încearcă
serviciile Orange
4 luni abonament gratuit

Abonează-te la Orange până la 15 septembrie pentru 2 ani şi în primele 4 luni abonamentul este gratuit.

În plus primeşti gratuit o opţiune de voce la alegere în primele 2 luni de abonament, 20 de minute lunar pe viaţă în orice reţea naţională, 100 de mesaje scrise/lună în primele 4 luni, 50 de mesaje multimedia/lună în primele 4 luni pentru telefoanele cu cameră foto şi 12 USD în puncte Thank You.

Vino în Orange shop şi la partenerii Orange pentru a afla oferta completă.

Sagem myX1-2 12 USD
Alcatel OT153 12 USD
Siemens A70 12 USD
Nokia 1100 24 USD
Sagem myX2-2m 29 USD
Siemens A65 29 USD
Alcatel OT156 35 USD
Philips 162 35 USD
Motorola C385 49 USD
Nokia 3100 59 USD
Sagem myC-3 59 USD
Sagem myC3-2 69 USD
Philips 355 69 USD + radio FM
Siemens C65 69 USD + radio cu ceas
Alcatel OT556 75 USD
Nokia 2650 75 USD
LG C1100 79 USD
Sagem myX5-2 79 USD
Motorola V220 89 USD
Samsung X480 94 USD
Siemens CX65 95 USD
SPV C500 199 USD

www.orange.ro

oferta este valabilă pentru abonamentul de 4 USD din planul Personal, în Orange shop şi la partenerii Orange din Bucureşti şi judeţele Alba, Arad, Argeş, Bacău, Bihor, Bistriţa-Năsăud, Botoşani, Braşov, Caraş-Severin, Constanţa, Covasna, Dolj, Galaţi, Harghita, Iaşi, Ilfov, Maramureş, Mureş, Neamţ, Prahova, Satu-Mare, Sălaj, Sibiu, Suceava, Timiş, Tulcea, Vaslui, Vâlcea; telefoane disponibile în limita stocului; preţurile nu includ TVA; modelele Siemens A70, Sagem myC3-2 şi Samsung X480 sunt disponibile după 15 august; cele 20 de minute pe viaţă nu se cumulează cu minutele cadou Orange Thank You; punctele Thank You se pot folosi începând cu luna a 13-a de abonament; pentru a beneficia de oferta promoţională, opţiunea aleasă trebuie menţinută activă pe perioada ofertei promoţionale

orange™

(COM.13/08.2005)

Prima conferință de presă din acest sezon la FCM UTA

Mănăilă s-a întors cu fața spre jucătorii arădeni

Ieri, antrenorul Dan Mănăilă a dat startul întâlnirilor cu mass-media la clubul UTA. A fost prima Conferință de presă organizată de cei nou veniți, iar de acum încolo, în fiecare joi va exista acest obicei, pentru ca dumneavoastră să fiți bine informați despre ceea ce se întâmplă la clubul fanion al Aradului.

Încă din start am aflat câteva noutăți. ● S-a renunțat la jucătorii lui Mircea Petescu, Nae și Siminic, dar a ajuns în curtea „Bătrânei Doamne" un jucător de 25 de ani, Marius Filip, om de bandă stângă, care ultima dată a jucat în Moldova, la Tiligul Tiraspol. El va fi testat la meciul de sâmbătă, de la Timișoara, contra celor de la CFR. ● Sansiro Ciocoi a venit până la Arad degeaba, căci Dan Mănăilă l-a refuzat, deoarece este supraponderal, cu vreo 20 de kilograme în plus, lucru care pur și simplu l-a speriat pe tehnicianul arădean. ● Radojcici nu vrea să semneze contract cu UTA decât pe un an, ceea ce nu e pe placul conducătorilor, iar dacă nu se ajunge la un consens cu agentul jucătorului, Florin Iacob, sârbul ar putea pleca de la Arad. Chiar și Mănăilă a spus: **„Nu accept condițiile impuse de jucător, trebuie să semneze minim pe doi ani. Nu vreau oameni care vin, i-au, dau ceva și apoi pleacă. Mai trebuie să rămână măcar un an, să dea socoteală pentru tot ceea ce a făcut cu un sezon în urmă"**. ● UTA așteptă ca perioada de transferări în Divizia A să se încheie (n.n. - aseară), după care se va orienta către primul eșalon al fotbalului românesc pentru a aduce doi jucători de bandă stângă, dar și un atacant. Doar să fie compatibili cu ceea ce poate oferi UTA, maxim 8000 de euro pe sezon. ● Mănăilă i-ar vrea pe Szellelky și Gligor, de la UAV Romtelecom, împrumut măcar pe un an, deoarece în opinia lui, președintele Marinca cere prea mulți bani pe ei, pentru un transfer definitiv. ● În opinia antrenorului, transferurile la echipă se vor încheia cu 48 de ore înaintea startului de sezon, deci este posibil să apară sau să dispară fotbaliști până în ultimul moment. ● Pe lângă faptul că UTA a adus mulți jucători arădeni în lot, iar în plus ar mai dori și alții, Mănăilă confirmă că s-a întors cu fața spre arădeni și dorește un meci școală între juniorii UTA-ei și o Selecționată AJF, până la 18 ani, pentru a vedea potențialul de jucători tineri ai județului nostru. ● Mănăilă a aruncat „bomba": Varga ar putea rămâne la UTA, iar șansele sunt destul de mari. După ce își revine și Bota, antrenorul zice că avându-i pe cei doi în teren, toți de la UTA ar putea dormi mai liniștiți. ● Și de această dată, „Bătrâna Doamnă" a adus doar jucători liberi de contract, fără a se plăti un euro pentru ei. Apropo de jucători. Atunci când au liber după amiază se pot duce la bar, dar la cel mai scump din oraș. Dacă merg altundeva vor fi penalizați drastic. La fel se va întâmpla dacă vor fi prinși că nu sunt acasă la ora 22.30. Totuși, sâmbăta seara, după meciuri, elevii săi pot ieși în oraș cu prietenele, chiar și după miezul nopții, dar numai în grup de minim cinci, iar la o adică, dacă va fi trezit din somn de ei, va merge și antrenorul acolo unde sunt jucătorii. Mănăilă vrea să facă atmosferă bună în lot și e convins că nici un jucător nu va merge la cel mai scump bar din oraș, poate câte trei la o sticlă de bere. ● UTA nu poate avea obiectiv promovarea, atâta timp cât condițiile materiale sunt sub acest nivel. Dacă se va ajunge, la o adică, în față, UTA nu se va da la o parte. De exemplu, antrenamentul de ieri după-amiază nu se știa unde va avea loc, deși era ora 15.00. ● Referitor la startul campionatului, în care UTA întâlnește trei echipe tari, Mănăilă a spus doar atât: **„Va fi un început de ori la bal, ori la spital"**. ● Prezent și el la Conferința de presă, „secundul" Enache a spus că se simte bine în Arad, a găsit oameni buni și primitori, care deja l-au ajutat dezinteresat. În plus, a spus că meseria de jucător este la fel de importantă ca cea de antrenor, iar inima îi spune să mai joace, dar mintea l-ar îndruma spre banca tehnică.

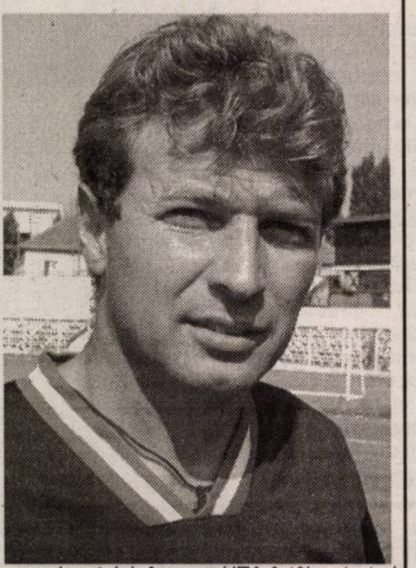

Aceasta a fost, în principal, întâlnirea celor doi antrenori ai UTA-ei cu presa. S-a și perfectat un meci între cele două părți, marți, de la ora 18.00, când ziariștii nici nu concep să nu învingă stafful „Bătrânei Doamne".

Leo Sfâra

Pavel Flueraș a încheiat tranzacția

Ineu - în „C", Reșița - în „B"

Deși la un moment dat tranzacția dintre patronul Tricotajelor, Pavel Flueraș și reprezentanții Universității Reșița era pusă sub semnul întrebării, iată că totul a fost bătut în cuie între părți, iar ieri s-au înregistrat actele prin care formația de pe Bârzava trece în Divizia B, iar Ineu face fuziune cu reșițenii și le i-au locul în „C".

Informația ne-a fost furnizată ieri, chiar de patronul Tricotajelor, Pavel Flueraș, care ne-a mai declarat: **„Din punctul meu de vedere, tranzacția era realizată, nici un moment nu a stat sub semnul întrebării. Suntem oameni de onoare, iar dacă cei de la Reșița nu m-au sunat în ziua în care trebuia nu însemna că totul s-a dus de râpă. Nu m-am dus atunci la Reșița, dar au venit ei la mine, chiar la Ineu, mai ales după ce au văzut în presă că tranzacția ar fi căzut. Totul este OK, așa cum ne-am înțeles, iar de acum e sigur, cele două cluburi fac schimb de locuri, Ineu merge în Divizia C, iar Reșița, în Divizia B"**.

Așadar, exact cum a spus Pavel Flueraș, acum e cert faptul că ineuanii vor evolua în al treilea eșalon al fotbalului românesc. Probabil că este mai bine așa, deoarece situația de la echipa ineuană tinde să devină foarte delicată, deoarece mai mulți jucători au părăsit lotul ăn aceste zile. Mițiți a plecat înapoi la Unirea Sânnicolau Mare, iar portarii Irimia și Pășcălău au refuzat semnarea noilor contracte, din cauza neînțelegerilor financiare. În plus, la ultimul meci amical, miercuri, CS Ineu a pierdut la Beliu, cu 2-1, folosind doar jucători tineri sau foarte tineri, marcatorul golului fiind un puși, Alex. Leucuța, băiatul viceprimarului din Ineu. Așadar, o vară fierbinte la Ineu, despre care vom mai scrie cât de curând.

Leo Sfâra

Poloiști de argint

Campionatele Balcanice de polo au adus, în Grecia, medaliile de argint echipei reprezentative a României. Din lotul țării noastre au făcut parte mai mulți tineri jucători ai Astrei Arad: Codrin Cotrău, Mircea Samuilă (aflați printre titulari), Alexandru Lupașcu, Flavius Ranca și Raul Perian. România a întrecut Bulgaria și Turcia, a remizat cu Serbia și a fost depășită doar de formația gazdă.

A.H.

Mâine pornește la drum Divizia D

Încă din start, două dueluri de gală

În acest an competițional, în fotbalul județean va fi bătaia mare pentru primul loc, dar și pentru evitarea retrogradării. Sunt destule echipe noi, cinci la număr, care vor debuta - întâmplător sau nu - pe teren propriu. În față vor fi echipe precum Voința Macea, CNM Pâncota, Voința Mailat, Șoimii Lipova, Național Sebiș, FC Zimandu Nou și chiar Regal Horia. Dintre acestea se va hotărî formația care va reprezenta Aradul la Barajul pentru promovarea în Divizia C.

Echipele de mijloc vor fi, ca și anul trecut, AS Romvest, Dacia Beliu, Aqua Vest și nou venita UTA II, pentru ca acolo jos, la retrogradare să se bată Unirea Șeitin, Crișul Ch. Criș, Vladimirescu 2003, AS Dorobanți, Inter Zimand Cuz, Înfrățirea Iratoșu și AS Vinga.

Favorita principală la primul loc este Voința Macea, care a făcut transferuri fără precedent și - în mod normal - dacă nimic nu intervine, ar putea face o figură foarte frumoasă. Un cuvânt de spus ar avea CNM Pâncota și Național Sebiș, care au anunțat că doresc să promoveze, însă loturile nu au fost întărite, ci chiar au plecat oameni de bază, Cozea, respectiv Cimbrea. Mailat și Lipova au pierdut jucători indispensabili, iar acum rămâne de văzut dacă cei nou veniți se vor ridica la nivelul așteptărilor. Zimandu Nou și Regal Horia au făcut transferuri destul de bune și vor sta la cotitură, pentru a vedea dacă se ivește posibilitatea să dea atacul final.

Fără a face mare lucru după ce au promovat, Dorobanți, Vladimirescu și Șeitin vor avea de luptat din greu, la fel ca și Crișul Ch Criș, Inter Ziman Cuz, Înfrățirea Iratoșu și AS Vinga - echipe care nu beneficiază de condiții pentru performanță și doar câte un orgoliu le țin în viață.

În plus de asta, mai este și un an electoral în Divizia D, căci au loc alegeri. S-ar putea în luna decembrie, dar nu e de mirare dacă scrutinul va avea loc anul viitor, în pauza competițională. Va fi o bătălie internă - aproape sigur - între moșul Nicu Selejan și aripa mai tânără, care îl are în frunte pe Mircea Toderici. Rămâne de văzut care dintre ei vor lucra mai bine „în teritoriu".

Etapa inaugurală programează două meciuri foarte puternice, la Macea și Zimandu Nou, câștigătoarele din aceste jocuri având un ascendent moral față de celelalte adversare, în lupta magnifică pentru supremație. Iată cum arată programul complet al rundei de deschidere: **Sâmbătă, ora 11.00,** UTA II Frontiera Curtici - AS Romvest Arad, **ora 18.00,** Aqua Vest - Șoimii Lipova, Regal Horia - AS Vinga, Vladimirescu 2003 - Crișul Ch. Criș, AS Dorobanți - Dacia Beliu. **Duminică, ora 18.00,** Voința Macea - Voința Mailat, FC Zimandu Nou - CNM Pâncota, Înfrățirea Iratoșu - Național Sebiș, Unirea Șeitin - Inter Zimand Cuz.

Leo Sfâra

FERESTRE ȘI UȘI DIN PVC CU GEAM TERMOPAN
TROCAL
QUASAR INDUSTRIES
O fereastră te trimite în Tunisia!
8 zile Tunisia
Cumpără ferestre și uși din PVC în perioada 01 iulie-31 august și poți câștiga o excursie de 2 persoane în Tunisia!
Detalii despre promoție și regulamentul de participare în show room-urile Quasar Industries.
ARAD - Ziridava Shopping Center, Bd. Revoluției, nr. 39-41, Et. 3, Tel/fax: 0257/27.00.06; TIMIȘOARA - Str. Demetriade 1/3A, Tel/fax: 0256/27.04.21. (în incinta magazinului Praktiker); TIMIȘOARA- Str. Cloșca, nr. 2A, Tel/Fax: 0356/80.10.04.
(c. 1344/2005)

Să-i dăm Timișoarei ce-i al Timișoarei...

Când simpatizezi cu o altă forță a campionatului Italiei, e greu să te entuziasmezi la apariția - la câtiva metri distanță - a jucătorilor de la Juventus Torino. Dacă ești arădean, e și mai dificil să folosești superlative amintind de Politehnica Timișoara. Grandiosul eveniment consumat miercuri seara, pe arena „Dan Păltinișanu", intră - însă - în categoria celor care-ți provoacă fiori, emoții unice, te aruncă într-o stare de plutire. Inima parcă îți bate mai încet, e gata să se oprească, când ești readus la viață de un vuiet asurzitor. Un întreg stadion „alb-violet", mii de voci scandează la unison: **„Poli, Poli!"** sau cântă diferite refrene, dintre care unul se încheie cu: **„Nu e niciunde ca la Timișoara..."**

Instantaneu, memoria se pune în funcțiune. Trebuie să fi existat așa o atmosferă și la Arad, la meciurile UTA-ei!? Poate cu Feyenoord în 1970, poate cu Steaua în 1993, dar și cu Bistrița a fost frumos. Acum două veri, „Bătrâna Doamnă" retrograda din Divizia A, dar un întreg stadion arădean era în sărbătoare. Acum o altă „Bătrână Doamnă" a produs o a doua revoluție pe Bega. UTA a rămas o umbră a trecutului și jucase la matineu un meci de verificare cu...ironia sorții... o altă echipă timișoreană, CFR. Pe nocturna de pe „Dan Păltinișanu" evolua, de la ora la care încep „ciocnirile" din Champions League, cea mai titrată echipă din Peninsulă, stratosferica Juventus Torino.

Mai mult decât atât, dând dovadă de respect și profesionalism, italienii au venit în Banat - cu două mici excepții: Del Piero și Trezeguet - cu tot ce-au avut mai bun. Mister Fabio Capello a aliniat un prim unsprezece care - teoretic - ar putea câștiga la pas o finală de Liga Campionilor. A jucat și Mutu, care a și marcat un gol, însă spectatorii nu și-au putut dezlipi privirea de la eleganța în defensivă a lui Thuram, mișcările de gazelă ale lui Vieira, ruperile de ritm marca Nedved, sau impozanța lui Ibrahimovici. Din când în când, se mai scanda și „Poli, Poli", dar adevăratele vedete ale serii purtau tricouri vărgate. După un simplu calcul realizezi că „extratereștrii" lui Juve valorează cât tot fotbalul românesc. Sau, poate, puțin mai mult. Incredibil! Pe de-o parte, ești mulțumit că nu ai scăpat ocazia să vezi pe viu fotbaliștii de pe micul ecran, pe de alta, te împaci cu gândul că e mai mult până departe. Chiar și-n cazul fericit numit Politehnica Timișoara.

Scorul din teren aproape că nu a contat, dar asta nu a oprit tribunele violete să sară în aer la golurile favoriților. La final a fost un istoric rezultat de egalitate, 2-2. Pe ecranul din statele galeriei „Ultra Viola" ardea bucuria unui întreg oraș. Poli are echipă de titlu. Mai mult, și-a prezentat-o în compania Juventusului. Ce poate fi mai frumos, mai înălțător pentru un suporter? Asta e, chiar dacă suntem arădeni și utiști trebuie să-i dăm Cezarului ce-i a Cezarului și Timișoarei...

Călin Mnerie

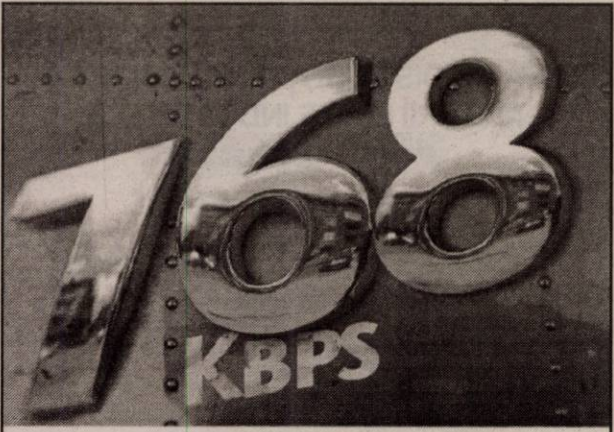

De la 0 la 768 kb într-o secundă.

Noul CableLink: abonamente de la 9 USD/lună, viteze de până la 768 kb/s

Noul CableLink îţi aduce acum 3 abonamente mai uşor de plătit şi de folosit. În plus, acum traficul este nelimitat, iar fiecare pachet are incluse multe minute gratuite de convorbiri în reţelele Romtelecom şi RDS.Tel.

Mai multe detalii te aşteaptă pe www.rdslink.ro.

Grăbeşte-te: în iulie şi august instalarea e gratuită!

CableLink
100% internet
0% taxe telefonice

rds.LINK
www.rdslink.ro

- Oradea 0359.400.414
- Satu Mare 0361.400.414
- Arad 0357.400.414
- Baia Mare 0362.400.414

(c.344/2004)

GRUPUL ŞCOLAR CHIŞINEU-CRIŞ

SITUAT PE STRADA GĂRII NR.33

FACE ÎNSCRIERI PENTRU ANUL I

DOMENIUL MECATRONIC ŞI INFORMATICĂ,

CALIFICAREA PROFESIONALĂ

ANALIST PROGRAMATOR

NUMĂR LOCURI	25
TAXA DE ŞCOLARIZARE	200 EURO / AN I

ACTE NECESARE LA ÎNSCRIERE :
- DOSAR PLIC
- CERERE
- DIPLOMĂ BACALAUREAT SAU FOAIE MATRICOLĂ
- COPIE CERTIFICAT DE NAŞTERE

TAXĂ DE INSCRIERE 10 LEI NOI

PERIOADA DE ÎNSCRIERI: 1 AUGUST - 25 SEPTEMBRIE 2005

RELAŢII LA TELEFON 350 592 .

(Com.343/Ag. Criş)

---

agriconsilier

management ◇ calitate ◇ resurse

Agriconsilier, firmă de management şi consultanţă în domeniul conducerii afacerilor, selectează pentru unul din clienţii săi, importantă companie de producţie din Arad:

DIRECTOR TEHNIC (Cod DTPA)

Responsabilităţi:
- Coordonarea tuturor activităţilor de producţie şi proiectare
- Optimizarea utilizării resurselor umane şi materiale
- Implementarea şi respectarea procedurilor companiei

Cerinţe:
- studii superioare tehnice (de preferinţă inginerie mecanică)
- minimum 5 ani experienţă de conducere în domeniul prelucrărilor prin aşchiere sau confecţiilor metalice
- capacitate de organizare, spirit de iniţiativă, abilităţi de lider
- cunoaşterea unei limbi străine de largă circulaţie
- cunoştinţe avansate de operare PC

Se oferă:
- pachet competitiv pe măsura poziţiei de top management
- posibilitatea dezvoltării personale într-un mediu plăcut şi generos

Aşteptăm să ne trimiteţi o scrisoare de intenţie cu menţionarea codului postului solicitat insoţită de CV-ul dumneavoastră la fax. 0257-250525 sau prin email office@agriconsilier.ro la până-la 15.08.2005.

(C.A.1367/2005)

OFERTA SPECIALĂ!

VILĂ LA CHEIE!

200mp | 5 camere | P+1

teren gazonat şi sistem de irigare

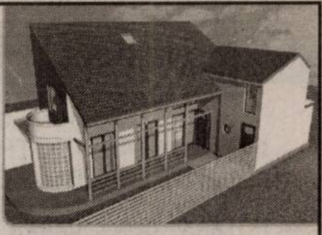

Rata medie **703**** euro pe lună

100.000* euro

Pentru plată integrală, se aplică un discount de 3%.

* Preţ fără TVA
** Avans 60% / 72 luni

SC Bermo Group SA vă oferă ansamblul rezidenţial AXA, situat în Aradul Nou pe Str. Armoniei nr. 94, format din 18 vile cu o arhitectură modernă, dispuse de o parte şi de alta a unei străzi private. Accesul în cartier se face pe baza de cartele magnetice, fiind monitorizat în permanenţă de un angajat al unei societăţi de pază şi ordine, aceasta contribuind la siguranţa locatarilor.

AXA
ANSAMBLUL REZIDENŢIAL

SIGURANŢĂ. INTIMITATE. CONFORT

Bermo Group
Construim • Pentru tine.

SC Bermo Group SA

Arad, Bd. Revoluţiei nr.55, Ap.7

Tel: 0257.228.565
Mob: 0727.455.455
Email: info@bermo.ro
Site: www.bermo.ro

★Acceptăm schimb cu terenuri şi alte imobile.
★Posibilitate de finanţare
★Închirieri vile

(C./2005)

---

firmă cu capital străin, în plină expansiune din industria mobilierului metalic, dotată cu maşini industriale de ultimă generaţie

S.C. PRETI S.R.L.

SELECTEAZĂ PERSONAL

în vederea angajării pentru posturile de

MUNCITORI şi VOPSITORI

Cerinţe:
- studii medii
- minime cunoştinţe de mecanică
- punctualitate şi seriozitate în muncă

Oferă:
- salariu motivant
- tichete de masă
- transport gratuit

Informaţii suplimentare la tel. 0257/513.444 sau la sediul societăţii noastre din

Str. BARBU LĂUTARU nr. 46, INEU.

(COM./07.2005)

Lagermax
Autotransport

ANGAJEAZĂ PENTRU SEDIUL DIN CURTICI

1. Vopsitori auto cod 01

Cerinţe:
- proaspeţi absolvenţi şcoală profesională
- cunoaşterea limbii germană/maghiară constituie avantaj
- cunoştinţe operare calculator
- carnet de conducere categoria B

2. Tinichigii cod 02

Cerinţe:
- proaspăt absolvenţi şcoala profesională
- cunoaşterea limbii germană/maghiară constituie avantaj
- cunoştinţe operare calculator
- carnet de conducere categoria B

3. Declarant vamal cod 03

Cerinţe:
- cunoştinţe operare calculator
- domiciliu Curtici

4. Referenţi marcă cod 04

Cerinţe:
- cunoştinţe operare calculator
- cunoaşterea limbii engleză/germană constituie avantaj
- domiciliu Curtici

Vă rugăm să trimiteţi CV-ul şi scrisoarea de intenţie, cu precizarea codului postului şi a condiţiei minime de salarizare la adresa 315200 Curtici, str. Teilor nr. 2, sau pe fax 0257/208.914.

(com./07.2005)

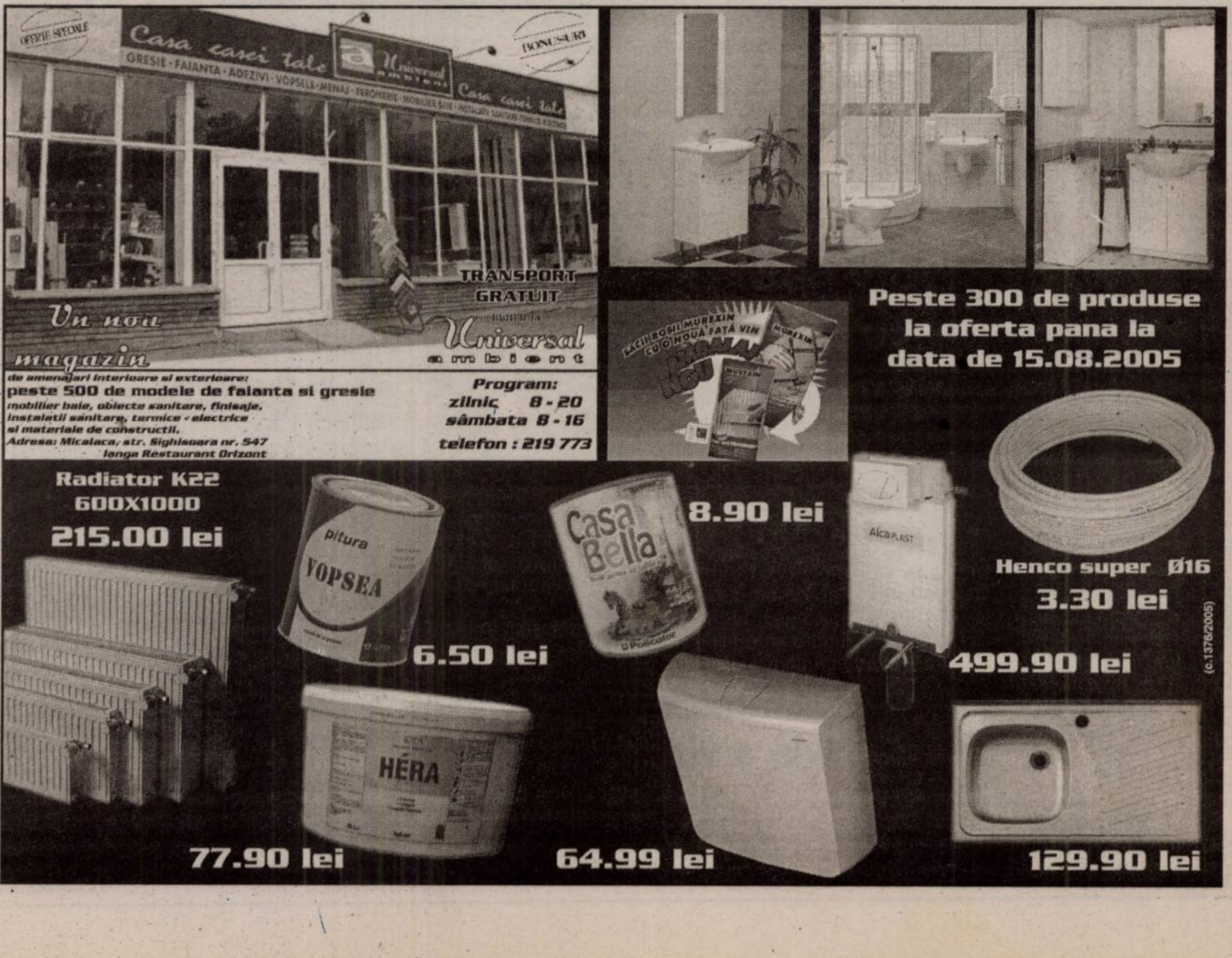

de amenajari interioare si exterioare:
peste 500 de modele de faianta si gresie
mobilier baie, obiecte sanitare, finisaje, instalatii sanitare, termice - electrice si materiale de constructii.
Adresa: Micalaca, str. Sighisoara nr. 547 langa Restaurant Orizont

Program:
zilnic 8 - 20
sâmbata 8 - 16
telefon : 219 773

Peste 300 de produse la oferta pana la data de 15.08.2005

Radiator K22 600X1000 215.00 lei

6.50 lei

8.90 lei

Henco super Ø16 3.30 lei

499.90 lei

77.90 lei

64.99 lei

129.90 lei

(c.1376/2005)

Comunicat de presă

CAMERA JUDEȚEANA A MEDICILOR ARAD

membră a Camerei Federative a Medicilor din România
afiliată CNS „Cartel Alfa"

INFORMEAZĂ TOȚI MEDICII MEMBRI și NEMEMBRI DE SINDICAT, că

la ședința Senatului CFMR din data de 9 iulie a. c.

S-A HOTĂRÂT CONVOCAREA CONFERINȚEI NAȚIONALE EXTRAORDINARE care va avea loc pe 10 septembrie a. c. și va avea ca principale puncte de dezbatere: Raportul activității conducerii CFMR pe ultimii 2 ani, măsuri concrete de revigorare a sindicatului medicilor practicieni precum și propuneri concrete în ceea ce privește reforma sistemului sanitar, contribuția la identificarea și schimbarea structurilor și persoanelor corupte din sistem.

De asemenea, vă informăm că deși avem Contract Colectiv de Muncă la nivel național, există factori interesați în tergiversarea încheierii Contractului Colectiv de Muncă pe ramura sanitară și la nivel de unități sanitare.

În acest sens, așteptăm propuneri și sugestii din partea dvs., pe care le puteți trimite pe adresa: Bd. Revoluției nr. 45, tel/fax 253.776, tel. 212.400 sau pe mail stepi@rdslink.ro.

(6789297) Președinte, Dr. Jurj Marinel

Transprofesional

Face înscrieri în vederea organizării cursului pentru:

- **INSTRUCTORI AUTO** - autorizare și reautorizare
- **PROFESORI LEGISLAȚIE RUTIERĂ** - autorizare și reautorizare

Organizează cursuri în vederea obținerii atestatului profesional pentru:

- **CONDUCĂTORI AUTO - MARFĂ, PERSOANE, AGABARITICE**
- **CONDUCĂTORI AUTO - TAXI**
- **PERSOANĂ DESEMNATĂ SĂ CONDUCĂ** permanent și efectiv activitatea de transport rutier

Pentru informații și înscrieri zilnic la sediul din
Aradul Nou - Piața Eroilor nr. 7 (Școala de șoferi)
Telefon: 0257-278.090
0722-394.151 - dl. Păfucan Ioan 0727-320.930 - d-na Șerban Maria

(6789295)

FIRMĂ DE DISTRIBUȚIE NAȚIONALĂ DE MATERII PRIME INDUSTRIALE

recrutează

• AGENT COMERCIAL
• ASISTENTĂ COMERCIALĂ

SE CERE:
- studii superioare
- experiență comercială
- limba franceză, engleză
- cunoștințe aprofundate utilizare PC

SE OFERĂ:
- condiții de muncă excelente
- salariu motivant

Trimiteți CV + foto și scrisoare de intenție la:
Polydis S.R.L. Arad, Calea Timișorii nr. 212/2.
Fax: 0257/287.280 E-mail: contact@polydis.ro

(6789267)

ÎNCHIRIEM - VINDEM

BIROURI, DEPOZITE, SPAȚII FRIG -PRODUCȚIE/ DEPOZITARE

Spațiile se pot modula la dimensiunile solicitate

UTILITĂȚI: APĂ, GAZ, CURENT, CANALIZARE, INTERNET, TELEFON, LINIE CF.

La cumpărare se asigură suport pentru obținere de finanțare, sau acceptăm plata în rate.

Contact: d-l VINCZE LADISLAU tel.: 0722-253.173

(c.790/2005)

SC
JRL Edition SRL

cu sediul în Arad, ZONA INDUSTRIALĂ VEST, str. III nr. 5
având ca obiect de activitate produția de mobilier din lemn

ANGAJEAZĂ

- **TAPIȚER** cu exeriență în croirea și lipirea poliuretanilor
- **TÂMPLAR** cu experiență în montarea pieselor
- **LĂCĂTUȘ MECANIC** cu experiență în confecții din sârmă și sudură prin puncte

Oferim pachet salarial motivant, transport gratuit.
Cererile de angajare se depun la sediul firmei până în data de 12.08.2005, sau pe e-mail: **office@jrl.ro**.

([illegible]/08.2005)

---

agriconsilier
management ◇ calitate ◇ resurse

Agriconsilier, firmă de management şi consultanță în domeniul conducerii afacerilor, selectează o persoană dinamică, motivată şi cu rezultate dovedibile pentru a ocupa poziția de:

DIRECTOR (Cod DGSV)

Responsabilități:
- Coordonarea tuturor activităților de prestări servicii în domeniile RU, IT, AQ;
- Optimizarea utilizării resurselor companiei;
- Lărgirea portofoliului de clienți ai companiei.

Cerințe:
- studii universitare (postuniversitare / MBA – prezintă avantaj);
- minimum [illegible] ani experiență în muncă din care minimum 2 ani în funcții de conducere într-o firmă de servicii;
- capacitate de organizare, spirit de inițiativă, abilități de lider, orientare spre client;
- cunoaşterea standardelor din familiile ISO 9000 si ISO 14000;
- cunoştințe de baze de date, operare şi depanare PC;
- cunoştințe de evaluare şi dezvoltare a resurselor umane;
- cunoaşterea unei limbi străine de largă circulație.

Se oferă:
- pachet competitiv pe măsura rezultatelor obținute;
- posibilitatea dezvoltării personale în fruntea unei echipe tinere şi ambițioase

Aşteptăm să ne trimiteți o scrisoare de intenție cu menționarea codului postului solicitat insoțită de CV-ul dumneavoastră la fax. 0257-250525 sau prin email la office@agriconsilier.ro până la 15.08.2005.

(C.A.1367/2005)

CONNEX

QUASAR
www.quasar.ro

La jumătate!

50% reducere la orice abonament și oricâte extraopțiuni* până la sfârșitul anului

Și, gratuit, 20 de minute naționale, lunar, pe viață**

+ bani înapoi pe telefon***

Un telefon cu pret **Original**

Samsung X450
69 $
12$ MOTOROLA C115
15$ SIEMENS A57
24$ Nokia 1100
59$ Nokia 2600

- ecran cu 65536 de culori
- melodii polifonice pe 40 de tonuri
- MMS/ Java
- GPRS Clasa 8
- WAP 1.2.1

Arad - str Andrei Muresanu, nr. 1, telefon 0257.255.801
(vis a vis de Manitoba)

Detalii în magazine. Preturile nu contin TVA, telefoane în limita stocului disponibil. Ofertă valabilă pentru abonamentele încheiate până la 31 iulie.
* Valabil pentru Numere Favorite, Ore Favorite, Tarif Unic, Activ, Convorbiri Intensiv. 100% reducere timp de 2 luni, pentru extraoptiunile SMS si MMS.
**Ofertă valabilă pentru persoanele cu domiciliul într-unul dintre judetele: Alba, Arad, Arges, Bacău, Bihor, Bistrita-Năsăud, Botosani, Caras Severin, Covasna, Dolj, Galati, Harghita, Iasi, Maramures, Mures, Neamt, Satu Mare, Sălaj, Sibiu, Suceava, Tulcea, Vaslui, Vâlcea.
***12$ în puncte de loialitate.

(C.A.1344/2005)

avans 3.333 lei* (RON) pentru orice mazda3
mazda3 sport
mazda
mazda3 sedan
TiriacLeasing
www.mazda.ro
(c./2005)

mazda3 cu fiabiliate la puterea trei

A fost odată ca niciodată, când soacra avea trei nurori, împăratul trei fete, capra avea trei iezi și triunghiul trei laturi. Vine cu 3.333 lei grei avans pentru Mazda 3 și îți oferim cea mai flexibilă ofertă de finanțare. Dacă prețuiești fiabilitatea și siguranța, Mazda 3 este cea mai bună alegere pentru o poveste cu happy end.

AUTO SPRINT - ARAD
Calea Radnei Nr. 284, Tel./Fax: 0257.219.972, Mobil: 0788.824.000; 0788.825.000

AGENȚII DE PUBLICITATE ALE ZIARULUI *ADEVĂRUL* ÎN JUDEȚUL ARAD

ANUNȚURILE se primesc în regim de urgență și pot să apară în ziarul ADEVĂRUL de a doua zi. TEL. 280.904

SEBIȘ
Radio „21” Sebiș
❐ Parcul Libertății 1 A
❐ Tel/Fax 311.067

LIPOVA
S.C. ELCOTRANS S.R.L.
❐ Str. Bălcescu 16,
❐ Telefon 563.180
Fax 563.091
❐ Program 7,30-15,30

NĂDLAC
„GYURIAN”
❐ agent publicitar
Gyurian Bohuslav
❐ Telefon
0726.677.055
❐ str. Griviței Nr.76
❐ Program non-stop

GURAHONȚ
❐ Agent publicitar
Alexandru Herlău
sunt arondate comunele: Dieci, Almaș, Brazii, Gurahonț, Pleșcuța, Vârfurile, Hălmagiu, Hălmăgel
❐ Telefon 316.070
❐ Str. Gelu Ranoiu nr. 18
❐ Program permanent

VÂRFURILE
(Măgulicea)
❐ Telefon 318.442

CHIȘINEU CRIȘ
Mag. S.C. VOLTA S.R.L.
(lângă Piața Obor)
❐ Agent publicitar
Vasile Balint
❐ Telefon
0723.357.013

SÂNTANA
Bibliotecă
❐ Agent publicitar
Al. Victoria
❐ Telefon 462.018; 0745.200.955
❐ Program
8,00 - 15,00

PÂNCOTA
S.C. ELIDOR
❐ Agent publicitar
Cristina Mihăicuța
❐ Telefon 466.213
❐ Str. T. Vladimirescu nr. 34
❐ Program 8,00 - 15,00

INEU
Primăria orașului Ineu
❐ agent publicitar
Carmen Țole
❐ Telefon
0744.690.446
❐ Program
8,00 - 15,00

VINGA
A.F. „3+1” - Stația CFR Vinga
❐ Agent publicitar
Dupța Petru Francisc
❐ Tel. 0742.009.934

Primăria orașului Nădlac

CAUTĂ PRESTATORI

PERSOANE JURIDICE SAU FIZICE
pentru lucrări de nivelare a terenurilor
CU UTILAJE DE TIPUL BULDOZER S 1500
CU ȘENILE SAU UTILAJE SIMILARE,
pentru atribuirea de lucrări potrivit dispozițiilor actelor normative privind achizițiile publice.
Tel: 474.345 Fax: 47.33.00
PRIMAR - CICEAC VASILE

(com.5890/2005)

ANIVERSĂRI

La împlinirea vârstei de 1 an, urez nepoțelului meu drag

LUCA,
multă sănătate, viață fericită și „LA MULȚI ANI!”.
Bunicul MIRCEA. (26945)

Felicitări pentru
IULIANA IUSTINA LAMBING,
din Sebiș,
pentru obținerea premiului întâi de la clasa I până la clasa a XII a, premiul II pe școală, premiul I la bacalaureat și reușita la Facultatea Medicină Timișoara.
LA MULȚI ANI!,
19 trandafiri și casă de piatră. Dumnezeu să vă binecuvânteze. TETA. (26716)

MATRIMONIALE

AGENȚIE MATRIMONIALĂ caută pentru CĂSĂTORIE ÎN SLOVENIA, femei vârsta 20-50 ani. Telefon 00386-31-272-424. Vorbim românește. (23787)

AGENȚIA „ROMANA” intermediază CĂSĂTORII între ROMÂNCE oneste, drăguțe și bărbați GERMANI. Telefon 255776. (26762)

VÂNZĂRI APARTAMENTE O CAMERA

Vând garsonieră, Micălaca, 16.000 Euro. Telefon 0727.982.469; 0257/282811. (25377)

Vând garsoniere, zona UTA, amenajate la cheie, mobilate și utilate, la doar 12.000 Euro. Telefon 0744.841.105. (25399)

Vând garsonieră, confort I, zona Miorița, etaj intermediar, preț 18.500 Euro, negociabil.Telefon 259090; 0722.349.092. (25454)

Vând garsonieră, confort III, Fortuna. Telefon 0747.825.758. (25543)

Vând apartament 1 cameră, Micălaca etaj I. Telefon 0257-265194, 0724.570.693. (26650)

Vând garsonieră str. Bușteni, bloc A, etaj 3. Telefon 0257-212099, 0741.967.815. (26657)

Vând apartament 1 cameră parter, Piața Catedralei, ultramodern (termopan, ușă blindată, faianță, gresie, mobilă modernă), preț 30.000 EU negociabil. Telefon 0722.381.750. (26693)

Vând garsonieră, în Micălaca, zona Gemi Center, 37 mp, etaj 1, balcon închis. Telefon 0257/234344; 0721.915.661. (25487)

Vând garsonieră în Micălaca, zona Gemi Center, 37 mp, etaj I, balcon închis. Telefon 0721.915.661; 0257-234344. (24600)

Vând garsonieră, confort I, Grădiște, etaj 3/4, îmbunătățită, preț negociabil. Telefon 270292; 0740.011.113. (26757)

Vând urgent apartament 1 cameră, Alfa, etaj 2/4, 20.000 Euro, negociabil. Telefon 0743.232.144; 0741.591.203. (26801)

Vând garsonieră amenajată, ușă metalică, termopan, comuna Horia, 13.000 USD. Telefon 0746.789.247. (26838)

Vând urgent apartament 1 cameră, decomandat, 50 mp, Micălaca, amenajat modern ne(mobilat), negociabil. Telefon 279229, 0744.386.741. (25563)

Vând apartament 1 cameră Vlaicu-Shell, decomandat, cf.I, parchet, faianță, baie cu vană și geam, bucătărie cu cămară, contorizat, preț negociabil. Telefon 244625. (26906)

Vând garsonieră, confort II, zona UTA, pereți izolați, gresie, faianță, ușă metalică, cablu TV, telefon, preț 16.500 Euro, negociabil. Informații telefon 244505; 0747.956.388. (26971)

VÂNZĂRI APARTAMENTE DOUĂ CAMERE

Vând apartament 2 camere, decomandate, B-uri, Vlaicu, 30.000 Euro. Telefon 0257/282811; 0727.982.469. (25377)

Vând (schimb) apartament 2 camere, etaj intermediar în Vlaicu, la I-uri, decomandat, parchet, preț 32.500 Euro, negociabil, cu apartament 1 cameră Vlaicu plus diferență. Telefon 259090; 0722.349.092. (25454)

Vând apartament 2 camere, UTA, decomandat, 50 mp + boxă, etaj 2, 25.000 Euro. Telefon 0745.135.555; 0740.933.667. (25488)

Vând apartament 2 camere, Haiducilor, etaj 2, 58 mp, 28.800 Euro. Telefon 0743.798.287. (25505)

Vând apartament 2 camere, decomandat, îmbunătățit, Vlaicu, Y8B, etaj 7. Informații telefon 243738, seara sau 0722.367.219. (26729)

Important

La solicitarea celor interesați publicăm şi fotografiile (alb-negru) aferente anunțurilor de vânzări case, maşini sau apartamente.

Vând apartament 1 cameră, baie, bucătărie, la casă, cu Legea 112, achitat recent, renovat, gaz, termopane, gresie, faianță, preț 18.900 Euro, zonă centrală. Telefon 0740.704.306. (23833)

Vând apartament 1 cameră, bl. B20, Vlaicu, 45 mp, et. 7, îmbunătățit, 28.500 Eu, negociabil. Telefon 0357-408329, 272035. (26691)

Vând garsonieră cf. I, bl. 242, Simfoniei, Micălaca, ap. 7, et. 4, preț negociabil 17.500 Eu. Telefon 259287. (26773)

Vând garsonieră cf. 2, et. 2, Sânicolaul Mic, IMAIA, preț informativ 350 mil lei negociabil. Telefon 286799, 0744.827.047. (26805)

Vând garsonieră cf. 1, Aleea Cenad, et. 2 (Micălaca), complet amenajată, preț 22.000 Eu, negociabil. Telefon 0742.108.342 0257-263208. (26818)

Vând apartament 1 cameră, spațios + dependințe, la casă, nou, superamenajat, Grădiște, str. Egalității nr. 21, 17.500 Eu. Telefon 0723.398.848, 210117 (26875)

Vând apartament 1 cameră toate îmbunătățirile (lux), 16.800, Podgoria. Telefon 0745.420.548. (24587)

Vând apartament 2 camere, central, 70 mp, 27.000 Euro. Telefon 0744.626.814. (25511)

Vând apartament 2 camere în Calea Romanilor, preț negociabil. Telefon 0722.315.202. (25539)

Vând apartament 2 camere etaj I, zona Vlaicu, bloc X40, sc. A, ap. 8, preț negociabil, 23.000 EU. Telefon 0745.501.216. (25591)

Vând apartament 2 camere decomandate, gresie, faianță, parchet, etajul 2, preț 39.000 EU. Telefon 0745.312.759. (26652)

Vând apartament 2 camere decomandat, parter, str. T. Vladimirescu, 41.000 EU. Telefon 0257-212099, 0741.967.815. (26657)

Vând apartament 2 camere în Ineu, lângă stația PETROM, ultramodern, cu toate utilitățile. Telefon 0741.030.633. (26678)

Vând apartament 2 camere pus la punct (bucătărie mare), Lebăda, bloc Y6, etaj 2/4, 32.700 EU. Telefon 0745.261.530. (26694)

Vând apartament 2 camere, balcon închis, cu mobilă nouă bucătărie, etaj 1/4, Fortuna, preț 24.800 Euro. Telefon 255393; 0724.347.972; 0744.315.889. (26772)

Vând apartament ultracentral, etaj 1, cu două camere, bucătărie, baie, cămară și boxă, termoficare + gaz, Legea 112, achitat integral, preț 38.000 Euro, negociabil, posibilitate mansardare. Telefon 0723.503.616. (26745)

Vând apartament 2 camere, Micălaca, 25.000 Euro, neamenajat. Telefon 0727.982.469. (26800)

Vând apartament 2 camere central, etaj 4, 34.000 EU. Telefon 252860, 0724.442.686. (26686)

Vând 2 camere confort I Vlaicu, Poetului, etaj 2, zonă deosebită, mobilat și utilat, 32.000 EU. Telefon 0722.257.409; 213192; 0741.253.364. (25431)

Vând apartament 2 camere în Arad str. T. Vladimirescu, etaj IV. Telefon 234407, 0357-405042, 0746.260.358. (24789)

Vând apartament 2 camere decomandat, Micălaca, bloc 733, etaj I. Telefon 261244 după ora 17. (24897)

Vând apartament două camere, zona Dinamo, îmbunătățit, geamuri termopan, gletuit, ușă intrare schimbată, et.I/IV. Informații 0740.075.239. (25364)

Vând apartament 2 camere, central, parter, Legea 112, renovat, informativ 33.000 Euro. Telefon 0722.294.842. (24623)

Vând apartament 2 camere, semidecomandat, et. 2, îmbunătățit, A. Vlaicu. Telefon 348645, după ora 17. (26780)

Vând apartament 2 camere, Vlaicu, zona X-uri. Telefon 0723.518.152; 0257-274788. (UTA, 1046)

Vând apartament 2 camere, zona Dinamo, et. 3, contorizat apă rece caldă, interfon, gresie, faianță, balcon închis. Telefon 0257-253978, 0720.885.399. (26877)

Vând apartament 2 camere, decomandat, 74 mp, în Aradul Nou, superamenajat, merită văzut! Informații 0741.150.229, 0742.708.119. (26884)

Vând apartament 2 camere, 59 mp, parter, Micălaca 500. Telefon 261882, 0745.794.242. (26889)

Vând apartament 2 camere parter + 2 etaj, cu curte separată, L 112, achitat, str. O. Goga (E. Potier) nr. 31, 26.000 Eu. Telefon 0722.344.705. (26875)

Vând apartament stradal, ideal spațiu comercial, str. Mărășești nr. 14, 35.000 Eu. Telefon 0722.344.705. (26875)

Vând apartament 2 camere, Vlaicu, parter, faianțat, gresiat, contorizat total, interfon. Telefon 0746.864.617; 0788.625.708, 25.000 Euro. (26902)

Vând apartament central, renovat recent, 2 camere, modificat 1 cameră mare, bucătărie, baie, dressing. Telefon 0788.127.798. (26919)

Vând apartament 2 camere, localitatea Vladimirescu, str. Gării, nr. 304, et. I, ap. 32, renovat, gresie, faianță, parchetat, încălzire gaz, instant apă caldă, internet, ușă, satelit, preț 24.000 Euro, negociabil. Telefon 0744.844.691 sau 0746.927.437. (26944)

(Continuare în pag. 16) ➛

(Urmare din pag. 15)

Vând apartament 2 camere semidecomandat, etaj 2/4, zona Micălaca, Orizont, preț 29.500 EU. Telefon 212514, 0740.035.860. (26992)

Vând apartament 2 camere parter, îmbunătățit, zona 300, cu garaj, preț 39.000 EU negociabil. Telefon 212514, 0740.035.860. (26992)

Vând apartament 2 camere decomandat, 70 mp, 32.000 EU negociabil. Telefon 0721.724.977. (27009)

Vând apartament 2 camere ultracentral, Alecu Russo, 4Fi. Telefon 468508. (UTA, 1058)

VÂNZĂRI APARTAMENTE TREI CAMERE

Vând apartament 3 camere, decomandat, Micălaca, 34.500 Euro. Telefon 0257/282811; 0727.982.469. (25377)

Vând apartament 3 camere, zona 300, decomandat, amenajat, 46.000 Euro. Telefon 0727.982.469. (25377)

Vând apartament 3 camere, Micălaca 700, et. IV, bucătărie mare, renovat, contorizat, acces interfon, preț negociabil la vedere. Telefon 0744.617.998. (25455)

Vând urgent apartament 3 camere, et. III, Vlaicu. Telefon 289030, seara. (25449)

Vând apartament 3 camere, Vlaicu, etaj 2/10. Telefon 0723.226.154; 0357/405599. (25486)

Vând apartament 3 camere, Vlaicu, str. Hațeg, bloc 16, 28.000 Euro, negociabil. Telefon 0741.101.799; 0357/419289. (25502)

Vând apartament 3 camere, str. Horia (colț cu Episcopiei), la casă, etaj 1/3, proprietate, 44.500 Euro. Telefon 228411. (25505)

Vând apartament 3 camere, decomandate, zona 300 Micălaca. Telefon 263964; 0743.980.785. (25526)

Vând apartament 3 camere Alfa, etaj 3, ocupabil imediat, 38.500 EU. Telefon 0744.855.785; 0257-257890. (25589)

Vând apartament 3 camere decomandat, semiîmbunătățit, preț negociabil, Alfa, bloc 43, sc. B, ap. 1. Telefon 257447 sau 0727.809.695. (25598)

Vând apartament 3 camere + garaj, etaj II, termotecă, Alfa. Telefon 257981 sau 0740.306.152. (25613)

Vând urgent apartament 3 camere zona Vlaicu, str. Fluturilor, bloc 12, sc. D, etaj 3. Telefon 289030, 0724.983.915. (26672)

Vând apartament 3 camere Micălaca, zona 100 (Flora), etaj 4/4, contorizat, interfon, gresie, faianță, balcon, 2 grupuri sanitare, eventual 1, 2 garaje, preț negociabil la vedere. Telefon 0720.108.676. (26679)

Vând apartament 3 camere, complet decomandat, 191 mp, etaj 1/3, construit în asociație, malul Mureșului, dependințe, garaj, grădină, preț 127.000 Euro. Telefon 284786, orele 13-19. (25508)

Vând apartament 3 camere, ultracentral, Legea 112, achitat de 9 ani, 34.500 Euro. Telefon 211724. (26969)

Vând apartament 3 camere, decomandat, toate îmbunătățirile, lângă piață, în localitatea Lipova. Telefon 563069; 562938. (26729)

Vând apartament 3 camere, etaj intermediar, bloc Libelula. Telefon 0744.778.447. (26734)

Vând apartament 3 camere, decomandat, 2 băi, 2 balcoane, ușă metalică, climă, Miorița, etaj 6/8, preț 39.000 Euro. Telefon 255393; 0724.347.972; 0744.315.889. (26772)

Vând apartament 3 camere, decomandat, 2 băi, 2 balcoane, bloc 301, etaj 6/8, vedere pe mal. Telefon 255393; 0724.347.972; 0744.315.889. (26772)

Vând apartament 3/4 camere, complet renovat, bloc nou, 59.000 Euro. Telefon 0722.294.842. (24623)

Vând apartament 3 camere, zona 300, boxă, garaj, et. 1, preț 42.000 Eu, negociabil. Telefon 0741.051.659. (26874)

Vând apartament 3 camere, decomandat, etaj intermediar, Vlaicu (Shell), 38.000 Eu. Informații telefon 289228, 0741.182.291. (UTA, 1044)

Vând urgent apartament 3 camere, et. 10, Vlaicu, îmbunătățit, 32.000 Eu, negociabil. Telefon 0740.250.411, 0766.610.277, 0357-417722. (26888)

Vând apartament 3 camere decomandate, neamenajat, etaj 1/4 zona Micălaca Orizont, vedere parc, preț 35.500 EU. Telefon 212514, 0740.035.860. (26992)

VÂNZĂRI APARTAMENTE PATRU CAMERE

Vând apartament 4 camere, geamuri și balcon termopan, finisaj deosebit, mobilat parțial, aer condiționat, în zona Polivalentă, bloc 43, ap. 43, etaj 10, preț 57.120 Euro. Telefon 0741.150.010. (24798)

Vând apartament 4 camere, decomandat, cu garaj, 39.000 Euro. Telefon 0727.982.469. (25377)

Vând apartament 4 camere, zona I-uri, Vlaicu, 130 mp, 48.000 Euro. Telefon 0727.982.469. (25377)

Vând apartament 4 camere, decomandat, confort 2, X16, garaj, 42.500 Euro, negociabil. Telefon 275149. (25517)

Vând apartament 4 camere decomandate (116 mp), etaj I, Micălaca, 2 balcoane închise, cu 2 holuri, 2 băi, contorizat, împreună cu garaj, 45.000 EU. Telefon 0724.521.600. (24311)

Vând apartament 4 camere cu garaj, încălzire proprie, geam termopan, sup.126 mp, et. I, zona Vlaicu. Telefon 276862, după ora 16. (24741)

Vând apartament 4 camere parchetat, contorizat, vedere 2 părți, etaj 10, acoperiș dublu, Vlaicu, bloc Y4, 28.000 EU negociabil. Telefon 0722.979.196. (24696)

Vând apartament 4 camere, et. I, Legea 112, Mețianu, semidecomandat, 200 mp, achitat, preț 75.000 Euro. Telefon 0722.606.527. (26965)

Vând casă ultra amenajată, construcție 2004, utilități și dotări complete. Telefon 0724.303.703. (25566)

VÂNZĂRI CASE

Vând casă Trei Insule cu etaj, construcție nouă, (BCA), toate dotările, 16.000 EU negociabil. Telefon 0744.154.137. (26631)

Vând imobil (fost Abator) + 500 mp grădină, str. Tulnic nr. 2/A, Sânicolau Mic. Telefon 0744.646.967. (24798)

Vând casă 3 camere, dependințe, grădină, 4000 mp, cu 3400 Euro, în Sintea Mică. Telefon 0788.706.041; 264900. (25259)

Vând vile la cheie în zona pădurice D+P+E+ mansardă, teren 560 mp cu 120.000 Euro și în zonă ultracentrală D+P+E, teren 380 mp, cu 140.000 Euro. Aștept agenții. Telefon 0722.974.460; 0741.043.386. (25259)

Vând cameră, 39 mp, la curte, cu Legea112, bun pentru privatizare. Informații telefon 0740.362.492 sau Calea Timișorii, nr. 49. (25457)

Vând casă, Micălaca, 450 mp, 3 camere, baie, bucătărie, curte betonată, acces auto, aer condiționat, încălzire centrală gaz, ocupabilă imediat. Telefon 0744.784.072. (25455)

Vând casă mare 6 camere, 2 bucătării, 2 garaje, apă, gaz, prister, amenajată, suprafață 900 mp, Legea 112 (2006), preț 70.000 Euro, negociabil. Telefon 259090; 0722.349.092. (25454)

Vând casă cu grădină în Șofronea, s.t. 1.000 mp, utilități, preț 45.000 Euro. Telefon 259090; 0722.349.092. (25454)

Vând casă 4 camere, Poetului, 40.500 Euro, negociabil. Telefon 0745.135.555. (25488)

Vând casă 5 camere, în Aradul Nou, 650 mp, FS 16, 85.500 Euro, negociabil. Telefon 0745.135.555. (25488)

Vând casă 5 camere, Pârneava, 300 mp, singur în curte, intrare auto, 61.000 Euro. Telefon 228411. (25505)

Vând clădire cu teren aferent, 1.300 mp, în localitatea Lipova. Telefon 281266; 0722.281.516. (25518)

Vând casă, str. Coloniștilor, 4 camere, parțial mansardată, suprafață 1.440 mp. Telefon 256128; 0745.239.523. (25523)

Ocazie unică! Vând urgent casă, 170 mp, central, fără Legea 112, necesită renovare, preț 32.500 Euro, negociabil. Telefon 0721.696.548. (25532)

Vând casă, toate utilitățile, Pecica, str. 328, nr. 19, 21.000 Euro, negociabil. Telefon 468677; 0744.311.263. (25551)

Vând casă în Vlaicu, str. Școalei, ideal privatizare, 50.000 EU. Telefon 0257-212099, 0741.967.815. (26657)

Vând casă, Zădăreni și căsuță pe Ștrand. Telefon 0745.600.595. (25559)

Vând casă, ultracentral, 135 mp, posibil mansardă, bun firmă, 55.000 Euro. Telefon 0740.886.894; 0721.448.636. (25534)

Vând casă Păuliș, teren aferent 2.750 mp, poziție interesantă. Telefon 0722.380.321. (24885)

Vând casă Turnu, 2 camere, bucătărie solidă, cămară, baie, anexe. Telefon 0745.216.931. (26655)

Vând apartament la casă, 1 bucătărie, hol, baie, pivniță betonat, posibilitate mansardare, cu teren 345 mp, front stradal 18 m, 40.000 EU negociabil. Telefon 0743.064.048. (26685)

Vând casă 7 camere, bucătărie, grădină, hol 17 mp, baie, bine amenajată, 2 garaje, curte foarte mare, 65.000 EU negociabil, urgent. Telefon 280917. (26714)

Ocazie! Vând clădire foarte mare, 300 mp, neterminată + anexe, toate noi + teren intravilan aferent casei, total 4.000 mp, Mândruloc, 100.000 Euro, negociabil. Telefon 216051; 216363. (25512)

Vând casă mare Vladimirescu, 3 camere, bucătărie, baie, cămară, încălzire centrală, trifazic, grădină mică, 55.000 Euro. Telefon 0723.819.789; 515197. (25509)

Vând imobil 3 camere, parter înalt, neamenajat,
Piața Catedralei, accept variante schimb, 35.000 Euro, negociabil. Telefon 0722.986.692. (24888)

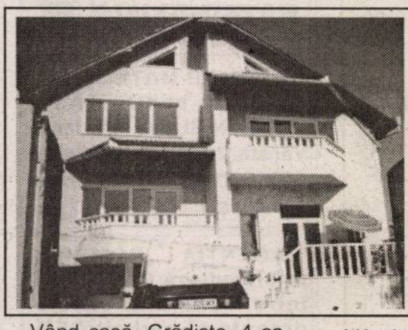

Vând vilă, zona Intim, 350 mp suprafață construită, 236.500 Euro, negociabil. Telefon 0740.171.366. (24448)

Vând casă, Grădiște, 4 camere, garaj, gaz, calorifere, canalizare, zilnic, 16-20, la telefon 234787 și 0740.046.108. (25475)

Vând urgent casă în Arad, str. Dobrogea, 3 camere, bucătărie, baie, încălzire gaz, apă curentă, dependințe și grădină, preț 37.000 Euro, negociabil. Telefon 0257/289447 sau 0744.298.289. (26789)

Vând casă Poltura, 4 camere, baie, bucătărie, suprafață 360 mp, intrare mașină, 41.500 Euro, negociabil. Telefon 0745.265.109. (26830)

Vând vilă nouă D+P+M, str. I.P.Pincio, Aradul Nou, preț 120.000 EU negociabil. Telefon 0722.640.641. (26653)

Vând vilă Grădiște, arhitectură deosebită, jacuzzi, alarmă, ultramodernă, 560 mp teren, termopan, etc. Telefon 213192, 0722.257.409. (25341)

Vând casă 3 camere, bucătărie, baie, mansardă, grădină, curte comună 1 vecin, Radna, str. Pompierilor nr. 12, stare foarte bună, preț 15.000 Euro. Telefon 0742.070.683; 0721.583.110. (24019)

Vând imobil lângă Primăria Vladimirescu, cu magazin utilat, 160 mp. Telefon 0742.352.280. (24808)

Vând vilă în Chișineu Criș, teren 1400 mp, toate condițiile, garaj, teren de tenis. Telefon 0741.681.860. (25588)

Vând 2 case în curte, grădină 725 mp și intravilan 2.042 mp. Telefon 388436. (25527)

Vând casă la țară, zonă agricolă, comuna Șilindia. Telefon 232355. (25435)

Vând casă cu grădină, localitatea Cermei. Telefon 328067. (24460)

Vând casă mare, 2.400 mp, două corpuri, 4 camere și dependințe; 2 camere și dependințe, utilități: canalizare, cablu, gaz; grădină și livadă. Telefon 0727.960.275. (25416)

Vând apartament la casă, ultracentral, 4 camere, bucătărie, 2 băi, garaj, front stradal 15m, posibilitate mansardare. Telefon 0722.692.973, 0788.703.713. (26833)

Vând casă mare, 5 camere, anexe, Chișineu Criș, str. M. Viteazul nr. 14. Telefon 350316, după ora 20. (24341)

Vând casă mare, proprietate, ultracentral, Aradul Nou. Telefon 287286. (25553)

Vând casă cu grădină Aradul Nou. Telefon 278987. (26784)

Vând casă locuibilă în Ineu, central, 2 camere bucătărie, baie, anexe, curte 250 mp. Telefon 263284. (26920)

Vând casă în localitatea Zărand, nr. 470. Telefon 281833. (26915)

Vând urgent casă solidă, cărămidă, 3 camere, baie, hol, bucătărie, amenajată interior-exterior super lux, teren 1.400 mp, fs 19, Sânicolaul Mic, gaz, calorifere, termotecă, poziție bună. Telefon 286799, 0744.827.047. (26805)

Vând casă 2 camere, hol, baie, bucătărie, apă, gaz, apă caldă, teren 850 mp, fs 20, zonă liniștită, Sânicolaul Mic. Telefon 278301, 0740.994.501. (26806)

Vând casă 3 camere, locuibile + 1 zidită + anexe, mobilată, teren 1.200 mp, sat Munar, comuna Secusigiu, preț 15.000 Eu, negociabil. Telefon 0741.051.659. (26874)

Vând casă în Chișineu Criș. Telefon 0720.538.944. (26924)

Vând casă 2 dormitoare, living, 2 băi, bucătărie mare, hol mare, 2 garaje, piscină, curte mare, zona Bujac, preț 127.000 Eu, negociabil. Telefon 0741.051.659. (26874)

Vând casă P+M în Aradul Nou, zonă liniștită, 210 mp utili, construcție 2004-2005, 3 dormitoare, 3 băi, bucătărie, sufragerie, zonă de zi, birou, arhitectură și finisaje moderne, curte, garaj. Telefon 0745.947.771. (26874)

Vând casă mică și teren 700 mp, zona UTA, utilități, proiect și autorizație construcție, 52.000 Eu. Telefon 0723.273.746. (26879)

Vând urgent casă în Chișineu Criș, str. Crișana nr. 7, preț 19.000 Eu, negociabil. Telefon 0745.194.323. (Criș, 348)

Vând casă construcție 2004, Bujac, toate utilitățile, termopane, termotecă, calorifere, preț 48.000 Eu. Telefon 0723.516.211, 0723.326.818. (26846)

Vând casă cu grădină și curte, apă, baie, gaz, suprafața 800 mp, Arad. Telefon 252872. (UTA, 1045)

Vând casă posibilitate 2 spații comerciale, str. A. Șaguna nr. 27, 86.000 Eu. Telefon 0722.344.705. (26875)

Vând 1/2 casă masivă, 150 mp + demisol, mansardă, zonă centrală, str. Tribunul Buteanu nr. 1, 57.000 Eu. Telefon 0722.344.705. (26875)

Vând casă 3 camere + dependințe, Giordano Bruno, nr. 38, preț 22.500 EU. Telefon 0745.420.548. (24587)

Vând casă amenajată, cu grădină în Arad, str. Șiriei, nr. 5. Informații luni-vineri, între orele 8-17, telefon 0257-219798; 279659. (26926)

Vând casă în Vârșand, 4 camere, baie, bucătărie, anexe, faianțat, gresiat, gazon în curte, grădină, seră, apă potabilă și fântână forată. Telefon 0746.693.796. (350, Criș)

Vând casă Pârneava, zonă foarte bună, 1.000 mp, toate utilitățile. Telefon 0741.498.453. (26963)

Vând casă 2 camere, grădină mare, pomi, vie, fântână, teren 1600 mp. Telefon 0741.689.229, între orele 17-22. (26964)

Vând casă cărămidă 3 camere + baie, bucătărie, sufragerie, încălzire proprie, Aradul-Nou. Telefon 0746.233.819. (26978)

Vând casă mare ultracentral, construcție nouă, 7 camere, garaj dublu, pivniță, mansardă, 394 mp locuibil, singur în curte. Telefon 0721.285.404. (26995)

Vând casă Pecica, 2 camere, bucătărie, baie, anexe. Telefon 0745.529.464; 469459. (27020)

Vând urgent casă Mândruloc, 4 camere, baie, holuri, bucătărie, gaz, apă, canalizare proprie. Telefon 0744.327.773. (27020)

Vând casă în Pecica, str. 304, 3 camere, apă rețea, baie, 1700 mp, preț 37.000 EU. Telefon 469279. (UTA, 1050)

(Continuare în pag. 17)

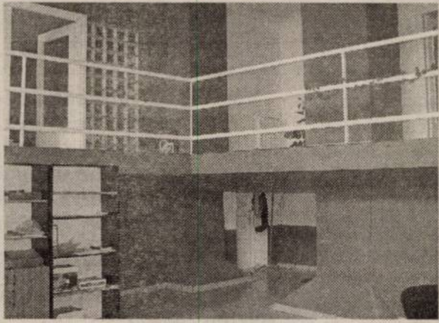

Vând sau închiriez în CLUJ, total sau pe nivele, IMOBIL P+8, în ZONĂ INDUSTRIALĂ, cu parter amenajat cu BIROURI și DEPOZIT + 8 nivele neamenajate (1 nivel = 350 mp), toate utilitățile + acces CFR în Cluj, pe Calea Baciului nr. 2-4, la ieșirea spre Zalău. Informații la telefon 0722.249.470. (24353)

(Urmare din pag. 16)

VÂNZĂRI SPAȚII

Vând GHERETĂ METALICĂ str. Peneș Curcanu. Telefon 250009, 0744.196.805. (24959)

VÂNZĂRI TERENURI

Vând teren intravilan, 1.500 mp, CF, întabulat, 15 Euro/mp, între Protecția Plantelor și cimitir, 100 m de la șosea. Telefon 0722.295.928. (26777)

Vând 720 mp teren în Sântana, cu apă, curent trifazic, plan construție, gaz stradal, 6.000 EU negociabil. Telefon 0744.154.137. (26631)

Vând teren intravilan, Vladimirescu, 5.000 mp, 71 ml front stradal. Telefon 0727.982.469. (25317)

Vând 12 ha teren arabil, Cruceni, 1.200 Euro/ha. Telefon 0727.982.469. (25317)

Vând teren arabil, 10 ha, Secusigiu, aproape șosea, 900 Euro/ha. Telefon 0727.982.469. (25425)

Vând teren, zona Sere-Grădiște. Telefon 0744.700.401. (24869)

Vând 1500 mp teren în Stațiunea Moneasa. Telefon 0722.247.941. (24046)

Vând teren intravilan în Șofronea suprafață 1.000 mp, fs.30 ml. utilități, preț 25 Euro/mp. Telefon 259090; 0722.349.092. (25454)

Vând 2 parcele teren intravilan Șofronea suprafață 2500 mp./parcelă, preț 10 Euro/mp, utilități și 3 ha extravilan, preț 5 Euro/mp. Telefon 259090; 0722.349.092. (25454)

Vând teren 300 mp, Piața M. Viteazul, 90.000 Euro, posibil construcție mare. Telefon 0740.886.894; 0721.448.636. (25534)

Vând pământ în spate la Uzina de Apă. Telefon 0741.093.804. (26625)

Vând, la preț avantajos, 1,92 ha teren agricol. Telefon 0744.247.048 sau 0745.272.457. (25579)

Vând teren intravilan în Zimandul Nou, 10.000 mp, 5.8 EU/mp negociabil. Telefon 0741.967.815; 0257-212099. (26657)

Vând teren intravilan vis-a-vis de Hipodrom, 21.400 mp, fs 68 ml și 10.000 mp, fs 53 ml. Telefon 0257-212099, 0741.967.815. (26657)

Vând pământ în zona industrială Nădab, 2400 mp, front stradal 103 mp. Telefon 352687, 0746.174.677. (26695)

Vând 8 ha la centură vizavi de „Nagy" 4 EU/mp. Telefon 0722.548.006, 0722.209.819. (24673)

Vând teren, suprafața 550 mp, pentru casă vacanță, lângă pădure, la 25 km de Arad. Telefon 0724.285.687. (25538)

Vând teren intravilan pentru casă de vacanță, 1.778 mp, zonă pitorească. Telefon 0723.905.284. (25538)

Vând teren pentru casă, 375 mp, Aradul Nou, spre Zădăreni. Telefon 0722.226.403. (26749)

Vând teren în Chișineu Criș, lângă DN79, în suprafață de 2.00 ha (20.000 mp), acces utilități, cu 600 bucăți meri pe rod, preț 4 Euro/mp. Informații telefon 0744.793.956. (Ag. Criș, 344)

Vând 7.500 mp teren intravilan, situat la ieșirea din Grădiște, 17 Euro/mp. Telefon 0722.356.548. (26796)

Vând 2 locuri de casă, suprafața 1.000 mp, FS 16 ml, în localitatea Zimand-Cuz. Telefon 0745.832.335. (26793)

Vând 3 intravilane de 3300 mp fiecare și 7 ha teren agricol din care 4 ha în spatele grădinilor în subsol prin formare apă termală, la 12 km Arad. Telefon 287718. (26660)

Vând teren la șoseaua Arad-Nădlac, 10 ha compact, fs dublu, asfaltat, pe colț, curent, gaz pe teren, 3.8 EU/mp. Telefon 253364, 0722.257.409. (25431)

Ocazie! Persoană fizică vinde teren 2.5 ha, în localitatea Pesac, cu recolta anului 2005, preț avantajos. Telefon 0722.237.821. (25483)

Vând 1,75 ha teren arabil în Nădlac. Telefon 216141. (25600)

Vând ieftin loc de casă, 640 mp, pe malul Mureșului, str. Gladiolelor 28. Telefon 0741.489.105. (25485)

Vând intravilan NĂDLAC pe DN7, la intrare, 3075 mp, cu proiect și autorizație de construcție BENZINĂRIE. Telefon 0722.385.844. (24893)

Vând 10.000 mp teren Arad, toate utilitățile + loc de casă Turnu, 2300 mp. Telefon 289253. (23941)

Vând grădină intravilan Lipova-Băi, st 3700 mp, fs 57 m, utilități stradale, pomi fructiferi. Telefon 0257-232985. (24972)

Vând loc casă, Cuvin, zonă frumoasă, FS 20 ml, 2.700 mp, apă, curent instalate. Telefon 0740.512.942. (25382)

Vând loc de casă, fs 24/16 m, str. Arțarului nr. 1 (6 Vânători), preț 12.000 Eu, negociabil, 350 mp. Telefon 233203, 0741.967.752. (26871)

Vând teren intravilan, localitatea Mândruloc, suprafață 1.000 mp, f.s. 10 ml., toate utilitățile. 15 Euro/mp. Telefon 0740.040.961. (26965)

Vând PĂDURE 10 ha, la 100 km de Arad, pe VALEA MUREȘULUI, zonă foarte frumoasă. Acees drum forestier. Nu a fost exploatată. Telefon 0745.646.521. (26860)

Vând 15 ha teren arabil compact, cu CF, gaz, curent electric, drum betonat, pretabil construcții la ieșirea din Aradul Nou spre Zădăreni. Telefon 0724.896.823. (UTA, 1048)

Vând teren arabil 15.000 mp, lângă Selgros-Arad și loc de casă în Cicir 3.000 mp. Informații telefon 0740.410.715 (26853)

Vând loc de casă 872 mp, sau jumătate în Gai, str. Al. cel Bun, nr. 48, fs. 22 ml, 35 Euro/mp. Telefon 0721.368.911; 0721.345.485, utilități stradale. (26958)

Vând teren intravilan 500 mp, preț 20.000 EU negociabil. Telefon 0727.745.424. (26979)

Vând teren intravilan Micălaca și Pârneava, preț 70 EU/mp negociabil. Telefon 0727.818.439. (26979)

Vând teren arabil 6 ha în zona Turnu, preț negociabil. Telefon 0744.518.198. (27004)

Vând teren intravilan în Grădiște, Cartierul Rezidențial, cf, gaz, apă, curent la poartă, fs 11 m, preț 36.000 EU sau schimb cu apartament în Micălaca. Telefon 0722.163.551. (UTA, 1057)

VÂNZĂRI AUTO

Vând Opel Omega Caravan, înmatriculat, an fabricație 1991, benzină, 2000 cmc. Telefon 0740.252.877. (26961)

Vând Opel Omega Caravan, benzină, 2600 cmc, cu factură fiscală. Telefon 0740.252.877, neînmatriculat. (26961)

Vând Audi A4, 1,9 TDi, 2001, full extrase, bleumarin, preț 11.750 Euro, negociabil. Telefon 0766.481.730. (26937)

Vând buldozer șenilar cu lamă, românesc S650, tractor 33 CP cu încărcător cu cupă românesc și un Fiat de 45 CP. Telefon 0744.552.140. (26719)

Vând Opel Corsa, an 2001, climă, 4 uși, benzină, 1000 cmc, consum 5%; Opel Astra Kombi, an 2001, 2000 DTI, înmatriculate. Telefon 0744.552.140. (26719)

Vând VW Polo TDI, an 2001, preț negociabil. Telefon 0722.315.202. (25539)

Vând Dacia papuc 1304, motor VW 1,6 DTi, carosat cu Al. Telefon 0745.556.624. (24515)

Vând Opel Corsa, an 2001, benzină, 5.700 Euro, negociabil. Telefon 0722.315.202. (25539)

Vând Dacia 1310 an 1998, numere noi, asigurare, VT, stare foarte bună, 1750 EU. Telefon 0723.045.296. (26653)

Vând VW Passat Combi Diesel 5% consum, impecabil, numere noi, asigurare, 2650 EU. Telefon 0723.045.296. (26653)

Vând autoutilitară RABA 8,5 tone, an 1989. Informații 312909. (25388)

Vând Ford Mondeo Diesel, an 2001, consum 5.9%, toate dotările, preț avantajos. Telefon 0744.635.418. (24827)

Vând combină Class Columbus, în stare de funcționare. Telefon 281266; 0722.281.516. (25518)

Vând 2 autoutilitare DACIA, an fabricație 2001-2002, injecție, suprastructură, preț la vedere. Telefon 0744.875.054; 0742.218.693. (25552)

Ocazia săptămânii! Vând Renault Clio „Simbol" din 2005, numere roșii, garanție 3 ani, preț discutabil. Telefon 0722.237.821. (25484)

Vând Audi A4 fabricație 2002, toate extrasele, stare excepțională, gri spre albastru metalizat. Telefon 0744.797.824. (25612)

Vând ARO 243 D cu remorcă mare și Dacia avariată. Telefon 0740.839.583. (25570)

Vând VW Passat limuzină 1,9 TDI 2000, gri metalizat, climatronic, ABS, ESP, 116 CP, geamuri, oglinzi electrice. Telefon 0744.206.556, 0745.633.972. (25577)

Vând 2 bucăți camionetă ARO 320 D motor Brașov, preț negociabil. Cumpăr troliu forestier pentru tractor U 650. Telefon 318478, 0740.929.500. (26624)

Vând Autoutilitară IVECO an 1990, greutate utilă 2,9 tone. Informații telefon 0740.830.188. (25610)

Vând Peugeot 206 SW 2004, leasing, preț 6500 EU. Telefon 0721.424.959. (26661)

Vând Dacia 1990 și 1982. Telefon 0723.349.637; 0257-257353. (26687)

Vând Dacia 1310 caroserie avariată, posibilități recarosare sau piese, motor, cutie, etc, 300 EU negociabil. Telefon 0257-468722. (26697)

Vând Dacia Papuc Diesel, an 2004. Telefon 259942; 0722.380.551. (26698)

Vând AUDI A4 1,9 Combi 1,9 Diesel 2001, albastru, recent înmatriculat, 11.700 EU. Telefon 0724.523.949. (26713)

Vând Matiz, an 2002, roșu, 51.000 km, carte service, impecabil, 3.950 Euro. Telefon 0723.169.998; 0257/280110. (24737)

Vând Dacia 1310 Break, 1997, 2.000 Euro, negociabil, Dacia 1310, 1999, 2.400 Euro, negociabil. Telefon 0727.858.990. (25519)

Vând (schimb) Renault Clio, an 2000, benzină, 1.2, preț 4.900 Euro. Telefon 0744.248.269. (25548)

Vând VW Golf IV Variant Combi, 1,9 TD!, 90 CP, alb, an 2001, geamuri electrice, climă, ABS, ESP, 4 airbag, oglinzi electrice, faruri electrice, computer bord, 122.000 km, înmatriculat iulie, 9.000 Euro, negociabil. Telefon 0722.241.503. (26638)

Vând Dacia 1300, an 1979 și Dacia Break, an 1986. Telefon 282983 sau 0724.071.987. (26738)

Vând Dacia 1300, înmatriculată, CIV, numere noi, 450 Euro, VW Golf T Diesel, înmatriculat, 1.200 Euro. Telefon 0744.133.095. (26774)

Vând microbus VW + motor rezervă, 8+1 locuri, ieftin. Telefon 287875. (26782)

Vând Dacia 1300, an 1980, cu CIV, în stare bună, preț 500 Euro, negociabil. Telefon 0744.568.859. (26794)

Vând Mercedes E250 Diesel T model an 1995, climă, ABS, full electric, 8.400 Euro. Telefon 0744.232.068. (26842)

Vând scuter Piaggio, 150 cmc, înscris, răcire cu apă, 1.350 Euro. Telefon 0744.232.068. (26842)

Vând combină Fahr masa de 5 m, heder, porumb 6 rânduri și echipament floarea soarelui, 12.000 EU; Dacia 1300 an fabricație 1985, 500 EU și ARO carosat, 2.500 EU. Telefon 0741.180.346. (26699)

Vând autoturism Dacia Super Nova, an fabricație 2000, stare foarte bună, preț 3.500 EU. Telefon 0724.060.665, 211886. (26644)

Vând Volskwagen Passat an fabricație 1986. Telefon 0727.762.376. (26651)

Vând Dacia Break an fabricație 2000. Telefon 0744.561.198. (25602)

Vând VW Passat limuzină 2002, argintiu, 130 cai. Telefon 0744.555.660. (25586)

Vând Mercedes Cobra 200, 1500 EU negociabil. Telefon 273350. (UTA, (1035)

Ocazie! Vând autoturism Logan de culoare albastru metalizat, deosebit, îmbunătățit, jenți de aluminiu, sistem audio geamuri electrice, servo, 2 airbag, merită văzut. Informații 0743.158.589. (25366)

Ocazie! Vând motorete Piaggio cu pedale toate tipurile, scaun lung, roți turnate, semnalizări, culoare originală, ungere separată, stare impecabilă, 200-400 Euro. Merită văzute. Informații, Zimandu Nou, nr. 38 sau 0740.075.239; 0743.158.589. (25366)

Vând Ford Fiesta 1,1 lt. roșu, 2 uși, neînmatriculat. Telefon 0722.986.718. (25468)

Vând autoturism Ford Sierra 1,8 TD, 1992, autoturism Wartburg Diesel, 1987. Telefon 0788.266.390. (24452)

Vând urgent Opel Astra Caravan 1,6 injecție, an 1992, necesită mici reparații caroserie, preț 3250 EU negociabil. Telefon 0744.256.737 sau 0257-211559 seara. (24829)

Vând Dacia Break, albă, 1.400 cmc, an 1998, 2.300 Eu, negociabil. Informații telefon 0740.274.658 sau 0741.923.191. (26862)

Vând remorcă auto 5 to, basculantă, înmatriculată. Sântana, telefon 0257-462029. (239, Sântana)

Vând Opel Vectra, an 2001, 2.0 DTi (Diesel), 119.000 km, full electric, computer bord, telefon incorporat în casetofon, climă, 8.490 Eu, negociabil. Telefon 0745.624.012. (26870)

Vând Mercedes C200, an 2002, CDI, consum 5,5%, cmc 2.100, full option, genți aluminiu, impecabil, preț 19.500 Eu. Telefon 0742.070.683, 0721.583.110. (24551)

Vând escavator Atlas 1302, în stare foarte bună; buldo escavator JKB; plug cu trei capuri și mașină de scos sfecla cu 2 rânduri. Telefon 278284; 0724.403.334. (24331)

Vând cilindru Jawa CZ 175 lanț distribuție manetă accelerație, neuzate. Telefon 0745.542.041. (25264)

Vând 4 jenți noi aluminiu „Allesion Promotion Sport" 7Jx15, 5 prezoane pentru Audi, Golf, Skoda Octavia, Fabia, Seat, Toyota, Passat, Polo, Rover, 125 Euro bucata. Telefon 0745.542.041. (25264)

Vând (schimb) Dacia 1310 Breck, anul 1990, cu Dacia papuc. Telefon 261991. (25331)

Vând Peugeot 605 Diesel, alb, an 1990, înmatriculat, preț 3.000 Euro, negociabil. Telefon 0740.281.815; 0740.306.515. (25531)

Vând Tico, stare excelentă, 2.500 Euro, negociabil. Telefon 0722.250.527; 252961. (25496)

Vând camion MAN 7,49 to, an 95, dubă 36 mc. Telefon 0747.076.444. (26898)

Vând Saviem, an 1991, preț 1.700 Eu. Telefon 0745.521.277. (26891)

Vând Mercedes E 290 TD, an 1999, persoană fizică, preț 10.800 Eu. Telefon 0747.828.761 sau 216081. (26854)

Vând Dacia Berlină, an 2000 decembrie, benzină + GPL, acte la zi, stare perfectă, mașină de garaj, multe îmbunătățiri, injecție, culoare gri metalizat, preț 2.700 Eu, negociabil. Telefon 0257-257962, 0740.207.066. (26868)

Vând semănătoare porumb pentru U445, străină. Telefon 0744.197.146. (26857)

Vând Golf IV 1,9 TDi Variant 116 CP (pompe diuze), climă, ABS, ESP, 4 airbag, jante aluminiu, nerulat în țară, an fabricație 2001, preț 9.500 negociabil. Telefon 0722.510.978. (26873)

Vând Golf IV 1,9 TDi limuzină, model 2000, verde deschis metalizat, full option, recent adus 9.250 Eu negociabil. Telefon 0722.510.978, 0744.855.785. (26873)

Vând Skoda Fabia 1,9 SDi, an fabricație 2003, central cu telecomandă, geamuri electrice, ABS, servo, trapă electrică, etc. Telefon 0723.511.299. (26885)

Vând Lada 2105, 1295 cmc, an 1986, stare bună. Telefon 464027. (26907)

(Continuare în pag. 18)

Vând Peugeot 406, Diesel, 2002, full option, 50.000 km. Telefon 0723.578.130. (26750)

☛ (Urmare din pag. 17)

Vând Dacia Nova, culoare roșie, an 1996, preț negociabil. Telefon 0742.979.408. (Lipova, 278)

Vând BMW 320 Diesel, an 2000, impecabil, înmatriculat, 10.900 Eu. Telefon 0722.344.705. (26875)

Vând urgent Ford Scorpio 2.000 cmc, injecție, geamuri electrice, închidere centralizată, trapă. Telefon 0788.215.370; 0722.389.751, după ora 12. (26900)

Vând camion Saviem, stare de funcționare, baterii noi, 65.000.000 lei. Telefon 0743.124.707. (26907)

Vând Daewoo Matiz, 2005, cu preluare de leasing. Telefon 0744.541.262. (26911)

Vând Alfa Romeo Diesel, stare excepțională, 1500 Euro. Telefon 0746.101.286. (26916)

Vând SKODA OCTAVIA TDI fabricaţie 2002, genţi, xenon, 98.000 km, 11.000 EU. Telefon 0722.752.769. (27025)

Vând Dacia Break, an 1991, vopsea metal, acte la zi, 1.200 Euro. Telefon 0742.902.683. (26923)

Vând tractor Renaul 554x4, recent adus în țară, preț negociabil. Telefon 0257-411173. (26927)

Vând microbus 8+1 locuri Volkswagen Transporter, an 2000, motor nou. Telefon 0744.299.619. (26955)

Vând autovehicul VW Golf IV-Variant, argintie, an 2003, motor 1,9 TDi, volan reglabil, oglinzi-geamuri electrice, radio-CD-navigație, consum 5% motorină, înscris, recent adus, preț negociabil. Telefon 219227; 0744.775.127. (26970)

Vând Oltcit + unul de rezervă, 1992, multiple îmbunătățiri, stare perfectă, 500 Euro. Telefon 0743.253.265. (26967)

Vând Dacia 1300, an 1972, numere noi, stare de funcționare, Sântana. Telefon 0744.243.001. (240, Sântana)

Vând mașină de semănat cu fertilizator. Telefon 0740.871.135. (26962)

Vând Opel Combo 1,7 Diesel fabricație 2003, vând Opel Astra Caravan 1,7 Diesel. Telefon 0746.079.933, 0788.693.184. (26988)

Vând Opel limuzină an 2003, Full Option. Informații telefon 0742.257.412. (27002)

Vând mașină nouă de semănat grâu, SUP 29. Telefon 232279. (UTA, 1054)

Vând ARO 320 D camionetă motor Brașov, CIV, verificare 2006, stare foarte bună, 2.200 EU negociabil. Telefon 276488. (27033)

VÂNZĂRI ELECTRO

Vindem CASE MARCAT, CÂNTARE, I. L. CARAGIALE nr. 22. Telefon 272727; 282829; 0745.520.497. (26743)

Vindem FRIGORIFICE: VITRINE, RAFTURI, AGREGATE, CAMERE. Telefon 0744.510.455; 281384. (26946)

Vând CASE MARCAT FISCALE, CÂNTARE ELECTRONICE, str. STÂNJENEL 6. Telefon 279702; 0745.395.107; 0722.707.432; 0788.737.342. (25440)

Vindem CASE MARCAT FISCALE, CONSUMABILE, CÂNTARE ELECTRONICE, str. VICENȚIU BABEȘ nr. 22A. Telefon 211211, 0742.352.277; 0788.352.277. (26649)

Numai noi vindem în rate FĂRĂ DOBÂNDĂ: TV, MAȘINI SPĂLAT, ARAGAZE, COMBINE FRIGORIFICE, LĂZI, CONGELATOARE, FRIGIDERE. Reducere la plata cash. Telefon 259339, 563027, 0744.706.321. (24997)

Vând ladă frigorifică 4-5 sertare, stare perfectă. Telefon 0745.787.388. (25436)

Vând MAȘINĂ AUTOMATĂ SPĂLAT, CONGELATOR, COMBINĂ FRIGORIFICĂ, ieftin, garanţie. Telefon 275277. (25485)

Vând VIDEO, TELEVIZOARE COLOR, diagonala 54-72 cm, telecomandă. Telefon 338090. (26835)

Vând VITRINĂ FRIGORIFICĂ, 1.5 m, orizontală, italiană, 380 Euro. Telefon 0744.232.068. (26842)

Vând urgent VITRINĂ FRIGORIFICĂ orizontală, preț 12.000.000 lei. Telefon 0741.093.787. (26908)

Vând combină frigorifică Zanussi. Informații telefon 259390. (27024)

VÂNZĂRI DIVERSE

Vând hală demontată, import Germania, pretabil spaţiu comercial, 1.000 mp, cu instalaţie de încălzire, sanitară și electrică, spoturi, tavan fals, suflante de aer, vitrină termopan, poartă rulantă. Telefon 0745.315.895.

Vând LINIE commpletă de FABRICAT blocuri B.C.U, tip B.C.A, preț avantajos. Telefon 561763; 562814; 0744.608.053; 0721.190.389. (26912)

Vând BOLȚARI TERMOIZOLANȚI beton și zgură cărămidă, omologați, diferite dimensiuni și STÂLPI ORNAMENTALI 0,80 cm, la cele mai mici prețuri. Telefon 283683, 0722.621.600, 0722.870.752. (18907)

Vând birou nou pentru calculator, bibliotecă, dulap de haine cu două uși, dulap dormitor uși culisabile 2,5 m, mobilă bucătărie, corpuri de bucătărie. Telefon 0744.552.140. (16719)

Vând COLȚARE, CANAPELE, FOTOLII, noi. Telefon 286069. (25482)

Vând LEMNE FOC, NISIP, BALAST, SORT, la domiciliul clientului. Telefon 214415, 0745.003.019. (2449, 484)

Vând NISIP, BALAST, SORT, la domiciliul clientului. Telefon 0745.003.018. (2449, 484)

Vând NISIP, BALAST, LEMNE FOC la domiciliu. Telefon 0740.120.697. (24608)

Vând OȚEL BETON OB și PC (striat), 17.000 lei/ kg, str. Independenței nr. 7 (Bujac). Telefon 273785, 0745.066.840. (23917)

Vând LEMNE FOC tăiate, esență tare, 70 lei/mc. Telefon 278436; 0740.774.642. (24727)

Vând mașină tăiței profesională cu rafturi și site. Telefon 0744.635.110. (Ag. Sântana, 237)

Vând BOLȚARI cal. I-a, 14 modele, toate dimensiunile, prețuri negociabile. Telefon 0745.634.885. (24905)

Vând BALAST, NISIP, SORT, la domiciliul clientului cu RABA 16 tone. Telefon 0741.219.050. (25360)

Vând NISIP, BALAST, SORT, la domiciliul clientului. Telefon 243910, 0744.314.607. (25465)

Vând buldozer S.650 și piese. Telefon 0726.253.412. (24713)

Vindem CUPTOR MATADOR 12 mp, 6.000 EU. Telefon 0745.636.536. (25572)

Vând garaj auto autorizat Micălaca, zona 500, preț negociabil. Telefon 0723.213.287. (26628)

Vând acțiuni SIF Banat Crișana. Informații telefon 0741.093.804. (26625)

Vând frigider, congelator, mașină cusut, mobilă, convenabil. Telefon 0257-265194; 0724.570.693. (26650)

Vând vitrină veche Lengyel; covor; tablou; 1 aspirator. Telefon 0257-279067. (26666)

Vând geam dublu în trei canate, cu rolete și ușă de intrare din stejar. Telefon 0744.961.748; 274287. (Ag. UTA, 1033)

Vând NISIP, BALAST, SORT, la domiciliul clientului, preț negociabil. Telefon 0744.853.044. (25480)

Vând convenabil BOLȚARI TERMOIZOLANȚI, diferite dimensiuni, calitate superioară. Telefon 0744.507.339, 275551. (20330)

Vând mobilă „Nădlac" și mașină blănărie „Wakra". Telefon 514573; 0727.755.012. (26640)

Vând suflantă încălzire, pe motorină, Technowash de 1000; geamuri termopan. Telefon 259942; 0722.380.551. (26698)

Vând utilaje agricole; xerox și cuptor încălzire centrală. Telefon 0743.825.811; 0257/534047. (Ag. UTA, 1041)

Vând urgent plug din țeavă. Sântana, strada Vasile Alecsandri nr. 6, telefon 462901. (Ag. Sântana, 238)

Vând NISIP, BALAST, SORT, la domiciliul clientului. Telefon 255672; 0744.987.273. (26776)

Vând casă, frigider, congelator, ladă frigorifică, vitrină frigorifică, mașină spălat automată, combină frigorifică. Telefon 210613. (26811)

Vând vacă cu vițel, 5 săptămâni, Ghioroc nr. 213. Telefon 461461. (26817)

Vând NISIP, BALASTRU, PIATRĂ, cu autobasculantă 16 tone, cele mai mici prețuri. Telefon 0723.547.364. (26819)

Vând disc nou GD 4,23, tip V pentru tractor mare. Telefon 0744.633.584, 0745.264.837, 0257-536388. (26620)

Vând PORȚI de GARAJ RABATABILE, diferite GEAMURI și UȘI TERMOPAN, import GERMANIA; diferite COVOARE. Telefon 514905; 0741.704.246. (26722)

Vând canapea 2 locuri, piele ecologică (Alcantara). Informații telefon 241515. (Ag. UTA, 1038)

Vând (lichidez gospodărie) diferite colțare din piele și pluș, saltele duble, paturi simple și duble, mobilier living, bucătărie și dormitor, import Germania. Telefon 514905; 0741.704.246. (26722)

Vând 75 oi mame tinere și 2 berbeci, negociabil. Telefon 0741.239.589. (25562)

Vând cățel ciobănești de Bucovina, pedigree, mascul și femelă campioni cu medalii, ofer mascul pentru montă; porumb dulce pentru fiert 15 bani/bucata; banzic; circular; porumb Pionner; lanț Sthil; planetară Audi-80; Peugeot-205; scule forat. Telefon 0357-407670; 0744.566.143. (24176)

Vând sufragerie Lengyel curbată, cu sculptură din nuc, 1600 EU; mașină cusut Pfaff mare; dozator suc 4 brațe; scaune lemn și scaune plastic, toate în condiții foarte bune. Telefon 0257-282932, 0726.430.006. (26682)

Vând motor Peugeot 1900 cmc GTI plus instalație electrică și calculator, scaun copii mașină și ceas sector nou. Telefon 0724.698.178. (26664)

Vând HRANĂ USCATĂ CÂINI, FURAJE GRANULATE, import UNGARIA, tâmplărie PVC, rulouri, jaluzele. Telefon 253589. (c. 559)

Vând ușă nouă din tablă de 4mm, 2m x 0,70m cu toc și 2 yale, sub prețul fabricației. Telefon 0745.542.041. (25395)

Vând menghină nouă pentru țeavă 0-2 țoli, sub preț magazin. Telefon 0745.542.041. (25395)

Vând convenabil baloți lucernă, paie, domiciliul clientului. Telefon 0744.633.584, 536388. (24853)

Vând vacă gestantă în luna a VII-a. Informații telefon 261991. (25331)

Vând cadă 800 lt, butoaie stejar, moară și presă struguri, scaune rabatabile și fixe, mese melaminate, 2 tuburi CO2, rafturi și pulturi melaminate, poartă metalică garaj, 10 stupi albine. Telefon 0742.352.280. (24808)

Vând pult cu vitrină 2 vitrine verticale, noi, cu spoturi sub preț fabricație. Telefon 0745.542.041. (25264)

Vând camionetă de transport; vacă Holstein, fătată cu 2 viței gemeni. Telefon 232355. (25435)

Vând colțar pluș extensibil maro cu bej (colț stânga) stare perfectă. Telefon 0744.256.737 sau 0257-211559 seara. (24829)

Vând dormitor sculptat, furnir nuc și cameră combinată, curbată, executate la comandă. Telefon 0727.960.275. (25416)

Vând NISIP, BALAST, ȘORT, la domiciliul clientului. Telefon 255672, 0742.288.330. (26776)

Vând generator curent, marca GENERAC-VT 2600, putere 2 KW, cu 2 prize, proveniență Germania, negociabil. Telefon 228887 sau 0745.254.396. (26810)

Vând 2 mașini cusut industriale, la prețuri avantajoase. Telefon 454242, 0723.336.430. (26751)

Vând cărămidă din demolări. Telefon 276813. (26712)

Vând ieftin, pisicuțe Angora, vaccinate, deparazitate, fac singure la nisip, vârsta 9 săptămâni. Telefon 0722.510.978. (26873)

Vând 200 buc țiglă Turda din demolări, 8.000 lei/buc. Telefon 0745.521.277. (26891)

- Vând miere de albine, 35.000 kg. Telefon 0745.543.971. (26917)

Vând 2 ferestre din lemn în 2 canate, stare excepțională. Telefon 255103, seara. (26940)

Vând țiglă din demolări. Telefon 211096; 211439. (26929)

Vând armă vânătoare, dulap metalic, termotecă gaz, vană pe colț, țeavă zincată, țiglă, uși, poartă metalică 3 ml-1,97 și poartă mică 1,97-1,10ml. Telefon 286994; 0741.128.649. (36954)

Vând MOBILĂ BUCĂTĂRIE, CUIER, 2 FOTOLII. Telefon 265010.

Vând CĂȚEI CIOBĂNESC ROMÂNESC MIORITIC, vârsta 8 săptămâni. Informații telefon 465087, 0726.735.454. (26990)

Vând câine rasa Basset Hound tricolor. Telefon 0746.233.819. (26978)

Vând cherestea uscată umiditate 8%, preț convenabil. Telefon 0740.137.002. (26980)

Vând CĂȚEI SCHNAUTZER URIAȘ negru, cu pedigree, vaccinați, deparazitați, preț avantajos. Telefon 250461, 0722.597.539. (26983)

Vând sămânță lucernă certificată, preț mic, ing. Cazan, Dorobanți, 173. Telefon 535001, 0744.519.481. (27014)

Vând urgent dulap mare panel, furnir nuc. Telefon 245839. (27023)

Vând cuier perete, frigider, congelator, masă bucătărie+ cameră+masă TV, comodă, etajeră cărți, masă bioru, scaun birou, pat rabatabil, hotă, saltele dormitor, agregat spălat mașini, covor, etc. Telefon 289693. (UTA, 1053)

CUMPĂRĂRI TERENURI, IMOBILIARE

Cumpăr teren agricol în zonele: Zimandul Nou și Sântana, în asociațiile Scânteia, Utviniș, Romgera. Telefon 0746.424.713, 0744.905.202. (24604)

Cumpăr garsonieră, apartament, indiferent etajul, zona, probleme. Telefon 0744.542.931; 279718. (25302)

Cumpăr apartament 2 camere decomandate, etaj I sau II, zona Davila, Praporgescu, exclus intermediari. Telefon 0722.548.006, 0722.209.819. (24673)

Cumpăr loc de casă 500-1.000 mp, în zona Mureșel-Tabacovici, Micălaca, Aradul Nou. Plata pe loc, exclus intermediari. Telefon 0722.643.297. (26876)

CUMPĂRĂRI AUTO

Cumpăr microbuz T4, Caravelle, Transporter, persoane, ofer preț bun, plata imediat. Telefon 0746.992.300.0721.838.968. (1002, UTA)

Cumpăr MAȘINI AUTO, orice marcă, pentru dezmembrare. Telefon 0746.402.680. (26893)

CUMPĂRĂRI DIVERSE

Francik Gherman cumpără obiecte vechi de antichitate: tablouri, mașini de scris, statuete de bronz, mașini de cusut, meteoriți, etc., ofer 30.000 - 40.000 EU. Telefon 0747.691.422. (24781)

(Continuare în pag. 19) ☛

Program ADEVĂRUL Cotidian independent Arad

MICA PUBLICITATE tel. 210.775 luni-vineri 8⁰⁰- 19⁰⁰ *sâmbătă închis* duminică 9⁰⁰- 12⁰⁰

ANUNȚURILE DE DECES SE PUBLICĂ GRATUIT.

MARE PUBLICITATE tel/fax 280.904 luni-vineri 8⁰⁰- 19⁰⁰ *sâmbătă închis* duminică 9⁰⁰- 12⁰⁰

☛ (Urmare din pag. 18)

Cumpăr pene vechi și noi. Telefon 0745.983.893 sau 280990. (25535)

Cumpăr pene vechi și noi. Informații telefon 0746.491.169. (25535)

Cumpăr mărci germane, șilingi, lire italiene. Telefon 240990; 0721.512.555. (25406)

Cumpăr pene vechi și noi, preț foarte bun. Telefon 0741.689.068. (26775)

Cumpăr masă birou și bibliotecă tip antic sau vechi. Telefon 272444, 0740.200.852. (25569)

Cumpăr scaun pentru copil pentru transportul în autoturism. Telefon 272444, 0740.200.852. (25569)

Cumpăr cărți, ziare și farfurii ornamentale de dinainte de 1944. Telefon 338427. (21171)

Cumpăr VACI pentru SACRIFICAT, plata pe loc. Telefon 0743.119.665; 413327. (26936)

Cumpăr orz, grâu, porumb. Telefon 0745.037.225. (26984)

LOCURI DE MUNCĂ

Angajez MĂCELARI. Telefon 280013. (26914)

Angajăm SPĂLĂTOR AUTO cu experiență, salariu bun, Războieni 58, Grădiște. Telefon 234270. (27003)

SHERIFF SECURIT angajează urgent AGENȚI PAZĂ. Salariu atractiv. Telefon 0722.607.002. (25324)

STAȚIE DE REEȘAPAT ANVELOPE angajează MUNCITORI NECALIFICAȚI și AGENT de VÂNZĂRI. Telefon 278790; 0744.677.642. (25378)

ALFA PLUS angajează ȘOFERI TAXI cu experiență. Telefon 0744.576,674; 262996. (25016)

COBRA SECURITY angajează AGENȚI PAZĂ, bărbați, femei. Telefon 283608; 0744.342.640. (25498)

MADONA - LIPOVA angajează MECANIC AUTO, VOPSITOR, ZIDAR, ZUGRAV. Telefon 0744.796.542. (25554)

Brutăria STANIȘ angajează ȘOFER cu experiență în distribuție, domiciliul Arad. Telefon 0745.636.536. (25573)

MAGAZIN ALIMENTAR, angajăm VÂNZĂTOARE. Telefon 0743.071.177. (26733)

RESTAURANT angajează urgent OSPĂTAR. Telefon 0745.909.075. (26696)

SC ECO MOTORS angajează MECANIC AUTO, TINICHIGIU, PREGĂTITOR VOPSITOR. Telefon 217174. (26761)

SC COSTE SHOES SRL angajează MECANIC, ELECTRO-MECANIC întreținere mașini încălțăminte. Telefon 285700. (26753)

TIPOGRAFIA SC „GUTENBERG" SA ARAD, angajează AGENT PERSOANĂ FIZICĂ. CERINȚE: studii medii (Liceul Economic constituie un avantaj), cunoștințe operare pe calculator, disponibilitate la deplasare, aspect fizic plăcut. Relații suplimentare se pot obține la sediul firmei din Arad, Calea Victoriei nr. 41-43. (26736)

SC CAMICO EXIM SOCODOR, angajează TÂMPLARI și MUNCITORI NECALIFICAȚI. Telefon 0257/358383; 0722.260.956. (Ag. Criș, 345)

SC angajăm VÂNZĂTOARE pentru GHERETĂ MICĂLACA. Telefon 211210. (26747)

SC FIAS angajează LĂCĂTUȘI, FINISORI, vârsta maximă 45 ani. Telefon 0742.607.515; 0257/275418. (Ag. UTA, 1039)

Angajăm ELECTRICIAN AUTO, MECANIC AUTO, salariu atractiv. Telefon 281154. (26727)

Angajez INSTALATORI, ZIDARI și MUNCITORI NECALIFICAȚI. Informații telefon 0745.257.109. (26791)

Angajăm VÂNZĂTOARE pentru MAGAZIN ALIMENTAR, program 8 ore. Telefon 0726.633.348. (26829)

SC SECURITY DRAGON STAR angajează PERSONAL PAZĂ. Telefon 0257/270875; 0743.119.838. (26841)

SC angajează VÂNZĂTOR-GESTIONAR. Cerințe: cunoștințe PC, permis conducere cat. B. Telefon 0744.546.880. (26680)

Angajăm VÂNZĂTOARE pentru Alimentara Non-Stop. Nu contează vârsta sau calificarea. Telefon 280809. (26654)

Angajez MUNCITORI NECALIFICAȚI pentru CONSTRUCȚII. Telefon 0723.965.838. (25581)

SOCIETATE COMERCIALĂ angajează pentru punct lucru în comuna Vladimirescu: TÂMPLARI, LĂCĂTUȘ pentru ascuțit scule în industria lemnului și MUNCITORI NECALIFICAȚI. Telefon 276130, orele 8-15. (24921)

Caut CONTABIL cu experiență în comerț. Telefon 0722.378.234. (25585)

SC angajez ZIDARI, salariu între 6.000.000 și 10.000.000 lei. Telefon 0722.829.370. (UTA, 1043)

SC DEWALT GLASS angajează MUNCITORI CALIFICAȚI în tâmplărie aluminiu-PVC salar atractiv. Telefon 0722.355.941. (26755, 6)

SC FININVEST CONSTRUCT SRL angajează MUNCITORI CALIFICAȚI și NECALIFICAȚI în CONSTRUCȚII. Interviul luni, 8 august 2005, ora 8, str. Renașterii 92. (26771)

ASOCIAȚIA NON PROFIT INSULA MUREȘ angajează CONTABIL AUTORIZAT. Oferte preț se depun la Administrația Insulei. Telefon 0745.104.110. (25500)

LUKAS CONSTRUCT angajează MUNCITORI NECALIFICAȚI. Telefon 0723.273.746. (26879)

Angajăm COAFEZE-FRIZERIȚE, absolvente 2005. Telefon 0357-407921 sau 0741.077.450. (26895)

Angajez INSTALATOR (și de gaze), preferabil din zona Confecții, Pădurii, Alfa, Intim. Telefon 0722.293.820. (26890)

AQUILA&SECA GROUP, Divizia băuturi, Filiala Arad, angajează AGENT VÂNZĂRI. Cerințe: experiență în domeniu minim un an, carnet categoria B, studii medii. Așteptăm C.V. la 0257-349770, e-mail: Dan.Florin@seca.ro (26872)

Angajăm urgent PERSONAL cu experiență în OFERTARE TÂMPLĂRIE PVC și CONTABILITATE PRIMARĂ. Telefon 0740.242.770. (26887)

SC TIAB SA ARAD angajează INGINER ELECTRO și ELECTRICIENI pe șantier. Informații la telefon 289468. (26869)

PROMUN angajează tânăr cu armata făcută pentru calificare ca TIPOGRAF. Telefon 251711. (26868)

COMPANIE INTERNAȚIONALĂ caută COLABORATORI. Venituri substanțiale, program flexibil. Telefon 0743.183.209. (26859)

SC KARDESLER SRL angajează BUCĂTARI, AJUTORI BUCĂTARI. Informații telefon 270027. (26909)

Firmă de pază „PROTGUARD WEST" angajează urgent AGENȚI PAZĂ. Salarizare bună și condiții avantajoase. Telefon 287792. (26907)

SC angajează ZIDARI și FINISORI cu vechime în domeniu. Telefon 0740.284.733; 0724.161.482. (26925)

SC angajăm VÂNZĂTOARE produse alimentare. Telefon 254473. (26941)

STIL MET angajează SUDOR CO2, LĂCĂTUȘ MECANIC, VOPSITOR în câmp electrostatic. Telefon 275117; 0744.120.596. (26932)

Tânăr MEDIC ofer ASISTENȚĂ, îngrijire PERSOANELOR imobilizate la pat. Telefon 0726.250.516. (26931)

Bar NON STOP angajează BARMANI-BĂRMĂNIȚE. Telefon 246261; 0744.706.891. (26938)

Angajez VÂNZĂTOR (OARE)-soț, soție, abilități comerciale. Ofer salar atractiv, locuință fără chirie. Telefon 0727.793.425; 0257-276552. (26947)

Angajez BRUTAR specializat cuptor pe vatră. Telefon 0743.790.612; 0744.988.592; 288763. (26943)

Caut A.F-SRL pentru EVIDENȚĂ PRIMARĂ la domiciliu. Telefon 0746.233.812. (26952)

Angajez OSPĂTAR, BUCĂTAR la SOCODOR, lângă gară la RESTAURANTUL ORIENT. Telefon 0746.693.796. (349, Criș)

Firmă de construcții angajează 2 MUNCITORI. Telefon 0723.252.374; 0357-412525. (26966)

Angajăm BRUTARI, PATISERI și COFETARI. Telefon 0743.658.097, orele 7-14. (p)

Angajăm BĂRBAȚI cu aptitudini pentru Depozit mobilă. Telefon 228936. (27007)

Angajăm OSPĂTAR fete sau băieți, cu experiență. Telefon 0722.566.416; 0257-338555. (26976)

ALFA TAXI angajează ȘOFERI TAXI. Informații la telefon 0722.624.654. (26981)

BUCTEXTIM angajează CONFECȚIONERE bentiță și uberdek, str. Barițiu. Telefon 0788.572.764. (26982)

Angajăm VÂNZĂTOARE magazin alimentar, Gai. Telefon 274994, 0744.786.347. (26985)

Angajăm FOCHIST AUTORIZAT. Telefon 287058. (26991)

SC angajez un TINICHIGIU AUTO și 2 NECALIFICAȚI. Telefon 0740.540.544, 0740.684.843. (26996)

Angajez ȘOFER pe basculă 30 tone, obligatoriu experiență pe Scania. Telefon 0740.872.546. (26997)

Căutăm FEMEIE SERIOASĂ pentru ÎNGRIJIT 3 COPII în Germania. Telefon 0742.460.649. (26998)

Angajăm SPĂLĂTORI AUTO în Grădiște, Petru Rareș, 98. Telefon 0745.909.877, 0741.283.513. (27006)

SOCIETATE COMERCIALĂ de producție, angajează FEMEI PENTRU CALIFICARE la locul de muncă. Informații telefon 216966. (26999)

FAST-FOOD angajează VÂNZĂTOARE. Telefon 281823. (27017)

BIROU COPIAT ACTE, angajăm DACTILOGRAFĂ. Telefon 280972. (27017)

Angajez SPĂLĂTOR AUTO, salarizare avantajoasă. Telefon 0741.090.099 și 0788.131.489. (27022)

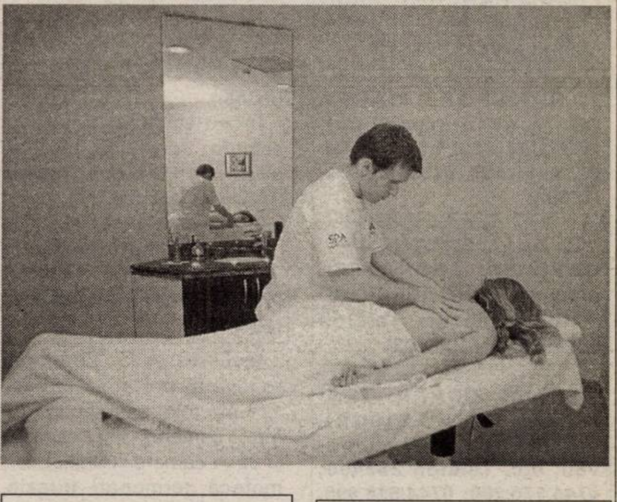

Angajez INSTALATORI, sanitar, încălzire. Telefon 243176, 0744.471.933. (27027)

Angajez RESPONSABIL(Ă) resurse umane, evidență și contabilitate primară; VÂNZĂTOR(E) magazin tuning automobile. Telefon 0721.022.466. (27037)

PRESTĂRI SERVICII

Repar FRIGIDERE, CONGELATOARE, garanțial, la domiciliul clientului. Telefon 243765; 0744.867.352. (26941)

„ANA-FRIG" repară FRIGIDERE, CONGELATOARE, la domiciliu, garanție 1 an. Telefon 210420; 0745.967.198. (25281)

AUTOMATIC SERVICE repară MAȘINI SPĂLAT. Garanție 1 an. Telefon 259146, 0744.241.398, 0357-401569. (26779)

Firma KODI F. STONE SRL execută diverse LUCRĂRI DE EXCAVARE, SĂPĂTURI și LUCRĂRI DE DEMOLARE, pentru orice fel de construcții. Se asigură și transport moloz. Informații telefon 0257-213513, 0724.383.483. (25371)

FIRMĂ GERMANO-ROMÂNĂ repară: MAȘINI DE SPĂLAT AUTOMATE, cu piese originale. Telefon 274575; 416464; 0740.098.008. (18649)

Repar MAȘINI AUTOMATE, FRIGIDERE, CONGELATOARE, LĂZI FRIGORIFICE, deplasare gratuită. Telefon 274600. (25290)

SILDOR PROD

vânzări, montaj, reparații: VITRINE, CAMERE FRIGORIFICE și AER CONDIȚIONAT. Telefon service: 0257-349121, sediu: 0257-270622. (c.)

Executăm TOATĂ GAMA CONSTRUCȚII, cu - fără materiale. Telefon 454122, 0740.696.157. (26646)

CURSURI MASAJ, REFLEXOTERAPIE, diplome stat, 4.800.000, rate. Telefon 252860; 0724.442.686. (25539)

SC execută lucrări de: CONSTRUCȚII, TINICHIGERIE, CONFECȚII METALICE, INSTALAȚII SANITARE. Telefon 0744.844.356. (24919)

Executăm ZIDĂRIE, TENCUIELI, ZUGRĂVELI, GRESIERI, RIGIPS, acoperișuri, izolații, subzidiri, consolidări. Telefon 0741.319.703. (26646)

PIESE și ACCESORII pentru auto import. Clienților fideli oferim reduceri, rate, livrare. Telefon 0257-219818, 0788.219.818. (26671)

Repar MAȘINI AUTOMATE, FRIGIDERE, CONGELATOARE, LĂZI FRIGORIFICE, deplasare gratuită. Telefon 275277. (25485)

MADONA repară ieftin: MAȘINI SPĂLAT, FRIGORIFICE. Telefon 563145, 0744.796.542, Arad . 259339. (24997)

Executăm INSTALAȚII SANITARE, TERMICE, ELECTRICE cu/fără material. Telefon 0721.583.110, 0742.070.683. (24681)

(Continuare în pag. 20) ☛

(Urmare din pag. 19)

Repar MAȘINI SPĂLAT AUTOMATE, la domiciliul clientului. Deplasarea gratuită. Telefon 241355. (24732)

Executăm ZUGRĂVIT, VOPSIT, RIGIPS, FAIANȚĂRI, GRESIERI, INSTALAȚII electrice și sanitare. Telefon 250742. (25500)

Școala PODOABĂ, VICTORIEI 34, face înscrieri TOATE CATEGORIILE. Organizează CURSURI REDUCEREA TERMENULUI de suspendare. Telefon 256050, 243626. (Ag. UTA, 974)

SC execută CASE, HALE, SUBZIDIRI, ACOPERIȘ, MANSARDE, ZUGRĂVELI. Telefon 0746.097.623. (Ag. UTA, 1025)

Școala de șoferi RODVAS face înscrieri pe luna august. Informații telefon 0257-233020, 0721.722.893. (25237)

RAȘCHETĂM și PALUXĂM PARCHET. Informații dimineața și seara telefon 289412. (26641)

TRANSPORT MARFĂ intern și internațional, MICROBUSE 3,5 to. Telefon 0744.180.197, 0788.656.931. (26892)

Execut FAIANȚĂRI, GRESIERI, ZUGRĂVELI, instalații SANITARE-ELECTRICE, rigipsuri. Telefon 0723.793.617. (26802)

Execut ZIDĂRII, TENCUIELI, ACOPERIȘURI, pardoseli, gletuiri, zugrăveli, etc. Telefon 287490; 0744.176.200; 0744.618.098. (26918)

ZIDĂRIE, TENCUIELI, GLETUIRI, zugrăveli, rigipsuri, gresieri, faianțări, izolații. Telefon 0722.393.958. (26950)

Reparăm TELEVIZOARE la domiciliul cientului. Telefon 0743.706.080; 0720.090.600. PROFESIONALISM-OPERATIVITATE. (26968)

ANTRENOR, PREDAU ORE TENIS de CÂMP, orice nivel. Telefon 0745.988.583. (27008)

FIRMĂ, execută INSTALAȚII ELECTRICE și TELECOMUNICAȚII. Telefon 0257-259353. (27002)

Execut ZUGRĂVELI, GRESIERI, TENCUIELI. Ieftin și calitativ. Telefon 240057, 244871. (UTA, 1052)

DIVERSE

Restaurantul „ROBERTO" organizează ieftin: NUNȚI, BOTEZURI, MESE FESTIVE. Telefon 0722.348.103. (Ag. UTA, 1019)

PENSIUNE pentru BĂTRÂNI, oferă ÎNGRIJIRE ÎN CONFORT OCCIDENTAL. Telefon 0743.072.755. (24933)

TURISM

DOUBLE T - transport internațional persoane - lângă Biserica Roșie, cu autocare 4 stele, prețuri începând de la: GERMANIA 49 Euro; ELVEȚIA 90 Euro, SPANIA 110 Euro, dus-întors; AUSTRIA 43 Euro. Rezervări, telefon 0257-250230; 0745.475.750. (24711)

SCHIMBURI

Schimb apartament 3 camere, Mioriței-Micălaca, et. 4/4, cu casă în Bujac, ofer diferența. Telefon 0257-243569. (26825)

Schimb (vând) casă în Ususău, cu garsonieră în Arad. Telefon 0722.264.539. (UTA, 1051)

ÎNCHIRIERI

Dau în chirie cameră mobilată cu intrare separată pentru o singură persoană, fată sau băiat. Telefon 283129; 0740.514.709.

Ofer casă de închiriat în Aradul Nou, 3 camere, dependințe, 200 EU/lună, plus garanție o lună. Telefon 253973, 0723.727.470. (27005)

Închiriez apartament 3 camere, Samantha, mobilat, utilat, 400 Euro/lună. Telefon 0727.982.469. (25377)

Închiriez automacarale Hydrom 16 tone. Telefon 0744.523.701; 0788.201.223. (25427)

Închiriez casă, Podgoria, renovată, pretabilă birouri, 137 mp total sau separat 27 mp (o cameră), 30 (2 camere) și 80 (4 camere stradale), termotecă, termopan, trifazic, telefon, internet, garaj, curte, 8 Euro/mp. Telefon 0357/402869; 0742.121.479. (25424)

Ofer SPAȚIU COMERCIAL ultracentral pentru închiriat, 80 mp/500 Euro/lună. Telefon 0722.344.810. (25439)

Dau în chirie apartament 2 camere, (ne)mobilate, diferite zone. Telefon 259090; 0722.349.092. (25454)

Complex COMETA din Piața OBOR închiriază HALĂ 350 mp, amenajată + birouri, standuri comerciale, gherete + mese acoperite la prețuri promoționale. Informații telefon 0740.043.135. (Ag. UTA, 1010)

Ofer închiriere apartament 2 camere lângă Teatru, 200 EU. Telefon 281195, 0728.138.668. (24645)

Închiriez (ofer) apartament 2 camere ultracentral, complet utilat, 250 EU/lună. Telefon 0722.388.176. (25571)

Închiriez apartament 2 camere zona BANC POST, termotecă, mobilat parțial. Telefon 0257-212099, 0741.967.815. (26657)

Închiriez SPAȚIU ultracentral, km 0, 150 mp. Telefon 338244; 0721.269.706. (26718)

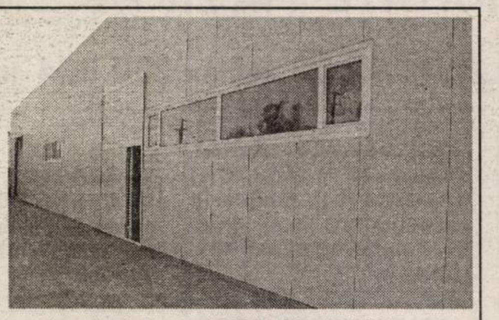

Închiriez (ofer) SPAȚII COMERCIALE 750 mp, str. Pădurii, nr. 6, pereți termoizolanți, toate utilitățile, 2.99 EU/ mp, negociabil la vedere. Telefon 0744.787.552. (27000)

Închiriez SPAȚIU central, 350 mp, cu vitrină 30 m lungime. Telefon 338244. (26719)

Ofer spre închiriere apartament 2 camere, Bulevardul Revoluției, amenajat și mobilat modern. Telefon 255393; 0724.347.972; 0744.315.889. (26772)

Ofer spre închiriere garsonieră, mobilată, în Vlaicu. Telefon 0741.143.280; 0745.520.465. (26783)

Închiriez apartament 1 cameră, mobilat, 120 Euro/ lună. Telefon 0727.982.469. (26800)

Închiriez apartament 2 camere, central, mobilat, 200 Euro/lună. Telefon 0727.982.469. (26800)

Închiriez apartament 4 camere, central, 2 băi, 3 balcoane, mobilat, 300 Euro/ lună. Telefon 0727.982.469. (26800)

Ofer spre închiriere SPAȚIU COMERCIAL CENTRAL, 43 mp. Telefon 0744.635.132. (26837)

Închiriez apartament 3 camere etaj I (ne)mobilat, pe termen lung, cartierul Vlaicu. Telefon 0257-211735. (26690)

Închiriez apartament 1 cameră, ultracentral, amenajat, pretabil birouri, 4.000.000 lei/lună. Telefon 0727.860.288. (26639)

Închiriez HALĂ INDUSTRIALĂ PRODUCȚIE - DEPOZIT, 600 mp, utilată, rampă TIR, gaz, 2 EU/mp, str. Pădurii. Telefon 0740.345.970. (26637)

Dau în chirie apartament 2 camere + garaj, zonă ultracentrală. Informații telefon 0257-280053. (26630)

Închiriez apartament 2 camere ultracentral, amenajat, mobilat și utilat, totul nou, lux, 400 EU sau nemobilat pentru birouri, 300 EU. Telefon 210464, 0788.488.075. (25367)

Închiriez HALE METALICE cu 1,5 Euro/mp + TVA, cu suprafețe cuprinse între 50 și 1.000 mp., cu ACCES CFR și AUTO. Informații telefon 0722.249.470. (24941)

Ofer spre închiriere MAȘINI FRIGORIFICE 1,5 tone și 3,5 tone (NUNȚI, BOTEZURI). Telefon 0741.176.001; 0745.862.559. (25428)

Dau în chirie SPAȚIU în centru, pentru BIROURI. Telefon 283574. (26863)

Dau în chirie apartamente ne(mobilate), 2 camere, Revoluției, Lacului, Podgoria, Vlaicu, Alfa. Telefon 0723.308.286, 338544. (26840)

Ofer spre închiriere apartament 2 camere, zona Confecții, nemobilat, contorizat apă caldă și rece, repartitoare încălzire, complet amenajat, 120 Eu. Telefon 0741.093.782, 0724.359.014. (Lipova, 272)

Primesc în gazdă o elevă. Telefon 0257-261739 sau 0720.264.676. (26822)

Primesc în gazdă 2 eleve, central. Telefon 233342. (26814)

Închiriez apartament cu 2 camere, mobilat, în bloc nou, în Vlaicu, 150 Eu/ lună + o lună garanție. Telefon 514372, 0745.968.885. (26883)

Închiriez apartament 1 cameră, decomandat, confort I, utilat, la UTA, bl. U.9, 90 Euro, negociabil + garanție. Telefon 0745.836.499; 0357.402.544. (26921)

Închiriez (ofer) 60 mp SPAȚIU COMERCIAL, în LIPOVA. Telefon 562814. (26913)

Închiriez apartament 2 camere, mobilate la casă (chirie anticipat 3 luni + garanție). Telefon 0746.578.139. (26934)

Închiriez (ofer) apartament 2 camere, mobilate, zona 300. Telefon 234410. (26939)

Primesc elevă sau elev în gazdă. Telefon 284691. (26953)

Ofer spre închiriere apartament 2 camere, mobilat, contorizat, aragaz, frigider, televizor, et. I, zona Podgoria. Telefon 256015. (26959)

Închiriez SPAȚIU COMERCIAL amenajat, 130 mp, în Bujac. Telefon 0744.518.198. (27004)

Caut să închiriez 1-2 camere, urgent. Telefon 0744.546.579; 0727.745.424, 274024. (26979)

De închiriat apartament 2 camere central, mobilat sau nu, proaspăt renovat, 150 EU. Telefon 0745.783.544. (27030)

PIERDERI

Pierdut legitimație călătorie gratuită, eliberată de CTP Arad, pe numele Crainiciuc Nicolae. O declar nulă. (27013)

✝ DECESE ✝

Anunțurile de deces se publică gratuit!

Cu adâncă durere anunțăm încetarea din viață, a celei care a fost

CREȚU IULIANA,

născută BOCHIȘ. Înmormântarea va avea loc azi, 5.08.2005, ora 12, de la Capela Nosferatum Cimitirul Eternitatea. Familiile ALBU, SIMEDRE.

Cu nemărginită durere în suflet anunțăm încetarea din viață a unicului nostru fiu,

GREC EMIL
(EMILUȚ),
în vârstă de 25 de ani.

Ceremonia de înmormântare va avea loc sâmbătă, 6 august 2005, ora 14, de la domiciliul din comuna VLADIMIRESCU. Nu te vom uita niciodată și-ți vom duce etern dorul. Familia îndurerată și prietenii. Fie-ți țărâna ușoară!.

Cu durerea unui suflet de fiică ce rămâne singură pe lume, vă anunț că inima celei care a fost

MITROI
(CÂRCIU)
AGLAIA,

a încetat să mai bată. Avea 80 de ani și a suferit mult. Dumnezeu s-o aibă în Paza Sa și să-i vegheze somnul. Ceremonia de înmormântare va avea loc astăzi, 5 august 2005, la ora 13, de la Capela Cimitirului Pomenirea. Dormi în pace, dragă mamă. Fiica LAVINIA MĂRUȘTER, nepotul SORIN cu soția MIOARA, din SUA.

Cu inimile îndurerate anunțăm trecerea la cele veșnice a unui suflet nobil, care a fost

veteran de război
VÎLCU ILARIE,

soț, tată, socru și bunic. Dumnezeu să-l aibă în pază și să-l așeze în lumină. Înmormântarea va avea loc azi, 5 august 2005, ora 15, de la Capela Cimitirului Grădiște. Familia.

Cu adâncă durere în suflet anunțăm încetarea din viață a celui care a fost părinte, socru și bunic

HONȚAN
IOAN,

la vârsta de 88 de ani, născut în AGRIȘUL MARE. Înmormântarea va avea loc astăzi, 5 august, ora 14, de la Capela Cimitirului Grădiște. Familiile HONȚAN, îndoliate.

✝ CONDOLEANȚE ✝

Mulțumesc tuturor celor care au fost alături de mine în greaua durere pricinuită și de pierderea tatălui drag, la numai 7 luni de la pierderea mamei. Le mulțumesc și îi asigur de toată considerația mea. SORIN GHILEA.

Mulțumesc din suflet medicilor și cadrelor sanitare care mi-au fost alături și care au încercat să facă totul pentru a ușura suferința tatălui meu,

MARIN GHILEA.

În mod special aduc mulțumiri CLINICII MEDICALE I de la Spitalul Județean Arad condusă de prof. dr. MARIA PUȘCHIȚĂ, medicilor ECATERINA ENEA, dr. COTORACI, dr. DACIANA PAVEL, dr. COTUNA, dr. LAZĂR și tuturor asistentelor medicale și personalului auxiliar. Un gând bun de mulțumire și pentru dr. CÂMPEANU de la Serviciul de Salvare.

În numele foștilor angajați ai Complexului de Porci FELNAC, la trecerea în eternitate a celui ce a fost directorul lor

med.vet.
TRAIAN RÂPAȘ

decedat la 2 august 2005, în BUCUREȘTI, transmitem sincere condoleanțe întregii familii. Dumnezeu să-l odihnească în pace! Ing. DRUIA PAVEL, fost director al Complexului de Porci FELNAC. (26957)

Sincere condoleanțe, dragă LAVINIA.

MITROI AGLAIA

a plecat la cer să se odihnească în pace! Compasiune și înțelegere de la MARIOARA și GABI MITROI. (26922)

Suntem alături de familia POȘTOACĂ EMIL și STELA din VLADIMIRESCU la durerea fără margini pricinuită de pierderea fiului drag

EMILUȚ.

Sincere condoleanțe! Familia TRIF VIOREL și MONICA. (26972)

Suntem alături de familia SABIN PĂSCUȚ în momentele grele pricinuite de decesul tatălui. Sincere condoleanțe! Familia BALAJ. (Ag. Sebiș, 118)

Împărtășesc durerea prietenului meu SABIN PĂSCUȚ în momentele grele pricinuite de decesul tatălui. Sincere condoleanțe! GIUȚ COȘERI. (Ag. Sebiș, 117)

Colectivul SC CIMENTUL COM IMPEX SRL este alături de familia POSTOACĂ EMIL în marea durere pricinuită de moartea fiului

EMIL.

Sincere condoleanțe! (26977)

Suntem alături de familia SANISLAV în momentele grele pricinuite de decesul mamei. Sincere condoleanțe din partea colegilor de la CEC. (27018)

(Continuare în pag. 21)

☛ (Urmare din pag. 20)

Mulțumim rudelor, prietenilor, vecinilor, care prin cuvinte de mângâiere, lacrimi și flori au fost alături de noi la trecerea în eternitate a iubitului nostru soț, tată, socru și bunic

BEG ALEXANDRU.

Familia îndoliată. (27012)

Mulțumim domnului dr. MUREȘAN HORIA medic urolog la Spitalul Municipal, care prin profesionalism, bunătate, promptitudine, a contribuit la alinerea suferințelor, celui care a fost

BEG ALEXANDRU

din Arad. Deasemenea mulțumim domnului dr. LAIOȘ IOAN de la Salvare și dr. HANDRĂ LIDIA. (27012)

Mulțumim preoților HAN MARIAN din Șofronea și POP GHEORGHE din Arad, care au fost la căpătâiul tatălui nostru

BEG ALEXANDRU

pe parcursul lungilor ani de suferință și l-au condus pe ultimul lui drum. Familia îndoliată. (27012)

Suntem alături de familia ing. PAIUȘ în marea durere pricinuită de decesul celui care a fost

dr.ing.PAIUȘ
SORIN VIRGIL.

Dumnezeu să-l odihnească în pace! Colectivul SC CONAR SA Arad, președinte ing. CINAH DIMITRIE. (27011)

Suntem alături de colegul nostru MUREȘAN ADRIAN la greaua încercare pricinuită de moartea mamei. Condoleanțe din partea colectivului Firmei SC AUTO DIALCO SRL. (27038)

✞ COMEMORĂRI ✞

Se împlinesc 6 săptămâni de când cel care a fost

prof. MIRCEA
FILIMON

a trecut în neființă. Parastasul va avea loc sâmbătă, 6 august 2005, ora 12, la Biserica din Cimitirul Pomenirea. Familia.

Se împlinește un an de la decesul celui care a fost

MARGA ILIE.

Dumnezeu să-l odihnească în pace! Mama PARASCHIVA, sora MĂRIOARA, fratele GRIGORE, cumnatul NELU și nepotul SERGIU. (25497)

Se împlinesc 6 luni de când ne-ai părăsit scumpul meu frate

TEOREAN GHEORGHE.

Nu te vom uita niciodată. Sora ta MĂRIOARA, NELU, SIMONA și CLAUDIU. Odihnește-te în pace! (27001)

„De câte ori ai fost plecat de-acasă/ Dar te-ai întors cu zâmbetul pe față/ Dar acum când ai plecat/ Nici un cuvânt nu ne-ai lăsat/ În suflet ne-ai lăsat durere/ Și-n minte amintirea ta/ Ai fost ființa cea mai dragă/ De care toți ne amintim/ De-aceea-n fiecare seară/ La al tău mormânt venim." Lacrimi și flori pentru visele tale neîmplinite, cel care ai fost

NELU SOMOȘAN
din Cintei.

Ne lipsești foarte mult. Dumnezeu să te ierte și să te odihnească în pace! Familia îndurerată. (26812)

Azi, se împlinește un an de zile de când am rămas cu inimile frânte de durere în urma plecării pe drumul veșniciei, a iubitei noastre soții, mamă iubitoare, bunică ocrotitoare,

TUDOR IOANA.

Florile recunoștinței udate cu lacrimile noastre îți vor acoperi mormântul. Parastasul și sfințirea crucii vor avea loc sâmbătă, 6 august 2005, la Cimitirul din Micălaca Veche, la ora 17. Familia îndurerată. (26633)

Lacrimi și lumânări pe mormântul bunului și blândului

profesor
TITUS CILAN.

Și-a iubit familia și semenii până la sacrificiu. S-a dus să-și mângâie părinții plecați mult prea devreme dintre noi. A lăsat o fiică iubitoare, o soție devotată și o soră întristată, veșnic îndoliate. Dumnezeu să-l odihnească. Parastasul de șase săptămâni va avea loc duminică, 7 august, ora 12, la biserica din Cimitirul Pomenirea. (26659)

Cu lacrimi în ochi și durere în suflet, reamintesc celor care i-au cunoscut, că în 8 august se împlinesc 26 și respectiv 16 ani și 8 luni, de când m-au părăsit pentru totdeauna, dragii mei

DARIE
TITUS-MIHAI,
fiu,

la numai 22 ani și

DARIE STELUȚA,
soție.

Dumnezeu să-i odihnească în linște și pace! Parastasul de pomenire sâmbătă, 6 august, ora 13, la Catedrala Veche. (26662)

Au trecut 4 ani de la trecerea în neființă a celui care a fost

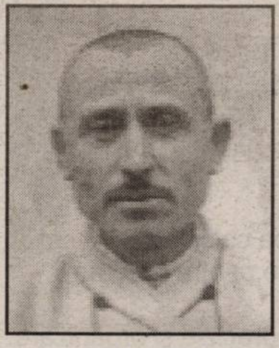

IOAN PUI.

Dumnezeu să-l odihnească! Familia. (26813)

Se împlinesc 5 ani de la decesul iubitului nostru soț, tată, bunic și străbunic,

PANTEA IOAN.

Dumnezeu să-l odihnească în pace! Familia. (25546)

Chiar dacă timpul încearcă să șteargă amintirea ta, noi te păstrăm mereu aproape în sufletele noastre. Pentru cel care a fost soț, tată, socru, bunic,

MIRCEA GROZA,

parastasul va avea loc sâmbătă, 6 august 2005, ora 16.30, la Catedrala Ortodoxă Veche. Familiile GROZA și COCA. (26821)

Se împlinesc 6 luni de când a plecat dintre noi, scumpa noastră soție, mamă, soacră și bunică,

VINCZE IRINA
din FRUMUȘENI.

„Ce trist e-atunci când mama nu-i/ Pustie-i casa orișicui/ E-atât de gol și-atât de trist/ Când mama apare doar în vis/ Ne este atât de dor de chipul tău/ De fața-ți zâmbitoare/ Te regretăm atât de mult/ Mamă dragă, iubitoare/ Dormi în pace suflet blând/ Nu te vom uita nicicând." Soțul, fiicele, fiul, nora, ginerii și nepoții. Parastasul va avea loc duminică, 7 august 2005, ora 12, la Biserica Ortodoxă din Frumușeni. (26866)

Au trecut 20 și respectiv 14 ani plini de durere și dor, de când au plecat dintre noi, cei care au fost părinți, socri și bunici,

ONIȚA și IOAN
HODREA.

Nu vă vom uita niciodată! Dumnezeu să vă odihnească! Familiile: CĂLUGĂREANU și GERHARD. (26880)

S-au scurs 6 luni de când ne-ai părăsit. Vei fi mereu în sufletul nostru, scumpa noastră prietenă,

HIDIȘ ZORIȚA.

Parastasul se va oficia sâmbătă 6 august 2005, ora 13.30, la Catedrala Ortodoxă veche. Odihnește-te în pace! NICOLETA, BELA și ANDREEA BARABAȘ. (26897)

A trecut un an de când Dumnezeu l-a chemat la El, pe dragul nostru soț, tată și bunic

VOINA AVRAM.

„Cine trăiește în inimile celor dragi nu este mort ci undeva departe." Dumnezeu să-l odihnească! Parastasul va avea loc duminică, 7 august, la ora 12, la Biserica Ortodoxă Șega II. Soția ANA, fiul, nora și nepoata. (26935)

Un gând frumos și aducerea aminte a celui ce a fost cel mai iubit soț, tată și fiu

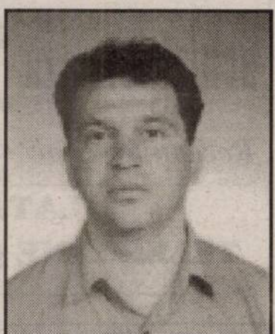

GÎRLONȚA
MIHAIL,

la împlinirea unui an de când ne-a părăsit pentru totdeauna. Chipul tău blând și bunătatea ta vor rămâne veșnic în inimile noastre. Slujba de pomenire va avea loc sâmbătă, ora 13, la Cimitirul Eternitatea (poarta doi). GHIGHI, MIHĂIȚĂ și familia. (26956)

S-au scurs 4 ani de lacrimi, durere și tristețe de la pierderea fulgerătoare a celui mai scump fiu și tată

CĂRUNTU
LUIGI DOREL.

Parastasul și slujba de comemorare vor avea loc duminică, 7 august 2005, ora 11, la Capela Romano-Catolică Arad, str. Lucian Blaga, nr. 2. Fiica SONIA și mama farmacist DELIA ȘUTEA. (26960)

Un pios omagiu la împlinirea unui an de la trecerea în neființă a mamei și bunicii noastre

TEOREAN SOFIA.

Parastasul va avea loc sâmbătă, 6.08.2005, ora 11, la Biserica UTA. Familia. (26994)

Se împlinesc 6 săptămâni de când cea care a fost

SEBESZTA
CORNELIA

a trecut în neființă. Parastasul va avea loc duminică, 7 august, ora 12, la Biserica Ortodoxă Catedrala Veche. Dumnezeu s-o odihnească în pace! Familiile SEBESZT, LUFFER, KONSZTANDI. (26993)

Cu durere în suflet amintesc că se împlinesc 6 luni de la trecerea în neființă a dragului nostru soț, tată și bunic

TEOREAN
GHEORGHE.

Parastasul va avea loc sâmbătă, 6.08.2005, ora 11, la Biserica UTA. Soția MARIANA, copiii RAREȘ și RAMONA și nepotul MARIO. (26994)

Se împlinește 1 an de când ai plecat dintre noi, mama mea dragă și scumpă

TEOREAN SOFIA.

Ne-ai lăsat cu durere în suflet. A ta fiică MĂRIOARA, ginerele NELU și nepoții SIMONA și CLAUDIU. Odihnește-te în pace! (27001)

Cu aceeași durere în suflete, anunțăm că se împlinesc 6 săptămâni de la trecerea la cele veșnice a iubitului nostru tată și bunic

PONTA RADU
(RADIȘ).

Slujba de pomenire sâmbătă, 6 august, ora 12, la Biserica Ortodoxă Șega I (lângă școală). Fiica DORINA, ȘTEFAN și nepoata MIHAELA cu familia. Bunul Dumnezeu să-l ierte și să-l odihnească! (UTA, 1056)

Durerea din suflet nu s-a stins și lacrimile n-au secat nici astăzi, când se împlinesc 2 ani de la despărțirea de scumpa mea soție

BECSEI ELENA.

Rog pe bunul Dumnezeu s-o odihnească în liniște și pace. Soțul ANTON. (UTA. 1049)

3 ani - 7 august, lacrimi, flori la mormântul tău, durere în suflet, rugăciune la Dumnezeu pentru sufletul tău, iubitul nostru soț, tată și fiu

ION JACOTĂ.

Parastasul de 3 ani, sâmbătă 6 august 2005, ora 11, la Biserica Ortodoxă Micălaca, lângă pod. (27028)

✞ SERVICII FUNERARE ✞

IN MEMORIAM
"KUKI"
SERVICII
FUNERARE
COMPLETE
Str. M.Eminescu Nr.4
ÎN CURTE
Tel: 211.929 - 0723.343.964
www.memoriamkuki.com
MAGAZIN DESCHIS LA ORICE ORĂ
OFERĂ
SICRIE
ACCESORII FUNERARE
TOALETAT- ÎMBĂLSĂMAT
CAPELĂ - Capela Demian
COLACI - COLIVĂ
NOU!!! ÎNCHIRIEM
CAPAC SICRIU FRIGORIFIC
GRATUIT TRANSPORTUL sicriului la domiciliu în Arad.
REDUCERE 20% la sicriu clienților care fac toate serviciile cu firma.
TRANSPORT intern și internațional LA CELE MAI MICI PREȚURI.
PLATA se poate efectua și după încasarea ajutorului de înmormântare.

SRAC
ISO 9001
IQNet
SC NOSFERATUM srl
Servicii Funerare
tel. 270.437; 0744/554.874
www.nosferatum.ro
Pachete promotionale cu preturi incepand de la
290 RON + TVA
nou
Pachetul cuprinde : sicriu, respete, cruce, igienizat, imbalsamat, transport local.
Reducere 10% pentru pensionari.
+ cosmetizare, incinerari
+ capela cu circuit inchis
+ organizare de parastase
+ coroane, jerbe, aranjamente florale la pret de producator
+ mari reduceri la transportul intern si international
Str.Ghiba Birta nr.26
(lângă Piata M.Viteazu)

RO STYL COMPANY
Servicii
Funerare
magazin deschis și noaptea
Arad, Str. M. Eminescu 22
(peste drum de Artex)
tel. 214.422
■ Sicrie și accesorii funerare
■ Transport funerar cu mașini speciale în țară și străinătate.
GRATUIT: Transportul sicriului la domiciliu în Arad.
REDUCERE 40% LA SICRIU clienților care fac spălat, îmbrăcat, formolizat și transport cu firma noastră.
PLATA ȘI DUPĂ ÎNCASAREA AJUTORULUI DE ÎNMORMÂNTARE

PROFI

S.C. PROFI ROM FOOD S.R.L.
angajează pentru cele două magazine din Arad:

Casiere, vânzătoare:
Cerințe: - dinamism,
- amabilitate,
- seriozitate,
- cunoştințe de operare pe calculator,
- capacitate de lucru în echipă.

Recepționeri marfă:
Cerințe: - dinamism,
- seriozitate,
- rezistență la efort fizic,
- capacitate de lucru în echipă.

Adjunct şef de magazin:
Cerințe: - experiență în domeniu,
- cunoştințe de operare pe calculator,
- dinamism, disponibilitate pentru program prelungit,
- experiență în gestiune, precizie şi organizare.

SE OFERĂ:
- **salariu motivant**
- **tichete de masă,**
- **prime corelate cu performanțele obținute,**
- **perioadă de instruire,**
- **şansa unei cariere într-o companie multinațională.**

(COM./08.2005)

Persoanele interesate sunt rugate să trimită CV însoțit de scrisoare de intenție (in care să fie menționat oraşul şi postul vizat) până la data de 12.08.2005, la magazinul PROFI din Arad, str. Calea Aurel Vlaicu, bl Z18-Z19, fax: 0257 348 987, e-mail: dciugudean@profi.ro. Vor fi contactate doar persoanele care corespund cerințelor firmei. Documentele depuse nu se restituie.

PRIMĂRIA ORAȘULUI CHIȘINEU-CRIȘ

SOLICITĂ OFERTE DE PREȚ PENTRU EVALUAREA COMPLEXULUI HOTELIER(FOSTUL HOTEL AL UNITĂȚII MILITARE) ÎN CENTRUL ORAȘULUI CHIȘINEU-CRIȘ STR. ÎNFRĂȚIRII NR.58.

OFERTELE SE VOR DEPUNE LA PRIMĂRIA ORAȘULUI CHIȘINEU-CRIȘ, ÎN PLIC ÎNCHIS PÂNĂ LA DATA DE 10.08.2005.

RELAȚII LA TELEFON : 0257–350.098 SAU 0257–350.044 .

(COM.351/Ag. Criș) PRIMAR - EC. BURDAN GHEORGHE

Regia Națională a Pădurilor - Romsilva, prin Direcția Silvică Arad
CU SEDIUL ÎN ARAD, STR. EPISCOPIEI NR. 48
TEL. 0257 / 280.261, FAX 0257 / 280.361

R.N.P. DIRECȚIA SILVICĂ ARAD

organizează în data de 10.08.2005 la sediul Depozitul de armăsari Arad, din str. Dumbrava Roșie nr. 5 (Hipodrom): Negociere directă cu preselecția ofertanților, pentru vânzarea a 3 cabaline din categoria Valorificare prin Sacrificare din rasele: Pur Sânge Englez și Cal de Sport Românesc, cu vârste cuprinse între 10 și 14 ani.

Preselecția ofertanților se va efectua între orele 10,00-12,00.
Negocierea directă se va desfășura începând cu ora 12,00.
Caietele de sarcini pot fi achiziționate contra cost de la sediul Direcției Silvice Arad, începând cu data de 04.08.2005, data de la care pot fi vizionați caii.
Pentru cabalinele nevândute, se vor organiza negocieri directe cu preselecția ofertanților, la intervale de 15 zile, la aceleași ore și în același loc.
Relații suplimentare la telefoanele 0257-280.261; 0744-962.787.

Director, Ing. Ștefan Mircea Mecheș (com. 7200/2005)

Clubul Presei ORGANIZEAZĂ

NUNȚI BOTEZURI
PETRECERI DE MAJORAT
BANCHETE

Rezervări şi informații la telefoanele
280.989 sau 0746.199.205

Combinatul Agroindustrial Curtici

achiziționează • tăurași • bovine *calit. I*

Recepțiile se fac zilnic la Abatorul din Macea între orele 07-16.

PLATA PE LOC.
TELEFOANE 535.885, 536.037.

(com./07.2005)

S.C. Tehnodomus S.A.

Angajează str. Petru Rareș nr. 28, Grădiște

- ■ Șef macanizare
- ■ Magazioner
- ■ Inginer constructor
- ■ Maiștri
- ■ Zidari
- ■ Zugravi
- ■ Dulgheri
- ■ Sudori
- ■ Lăcătuși
- ■ Tâmplari-binale
- ■ Muncitori necalificați

Informații: tel: 276.775; 276.613; 276.618 (6789299)

TIPOGRAFIA
Mediagraf
EXECUTĂ PROMPT
la prețuri avantajoase
ÎNTREAGA GAMĂ DE TIPĂRITURI
la cererea clientului.
INFORMAȚII,
str. Feleacului f.n.
telefon 250.902

(c.921/2005)

MATROS®
PARCHET SI ACCESORII

DEPOZITE PARCHET LAMINAT

Str Aurel Vlaicu Nr.28 - 32, Tel/Fax: 0257 - 349.888
Str. Pădurii Nr.107 vis-a vis de P-ța Obor Tel: 282.005

S.C. IATSA S.A. Arad ANGAJEAZĂ
DIRECTOR TEHNIC

Cerințe:
- • studii superioare autovehicule rutiere
- • experiență minim 3 ani într-un SERVICE AUTO
- • seriozitate
- • responsabilitate
- • cunoașterea limbii engleze reprezintă un avantaj

SE OFERĂ SALARIU MOTIVANT.
INFORMAȚII SUPLIMENTARE LA TEL. 287.366.
CV-URILE SE TRANSMIT PE FAX NR. 278.950
Persoanele selectate vor fi contactate în vederea unui interviu. (6789294)

GABOR PROFILE

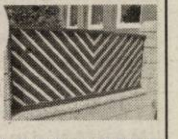

ARAD - str. MĂLIN nr. 3
TEL/FAX 0257 349.848
MOBIL 0788 436.841/2
www.gabor-profile.go.ro

PORȚI
GARDURI
BALUSTRADE
din profile de aluminiu vopsite în câmp electrostatic

(1365/2005)

S-A TERMINAT CU RUGINA!

Vânzare ÎN RATE

calitate austriacă, design personalizat, culoarea visată

Stațiunea de Cercetare Dezvoltare pentru Bovine Arad

cu sediul în Arad, Calea Bodrogului nr. 32,

anunță persoanele care au TEREN ÎN ARENDĂ că în perioada 1 AUGUST 2005 - 15 SEPTEMBRIE 2005 sunt rugați să-și ridice DREPTURILE CUVENITE ÎN NATURĂ.

Informații la telefon: 0257-281142, 281863.
(6789289)

PARCHET
COVOARE
LAMBRIURI
UŞI

PROGES
pentru amenajări interioare

PARCHET LAMINAT

AICI GĂSEȘTI CEL MAI MIC PREȚ!

14,95 lei/mp*

+ COVORAŞ INTRARE GRATUIT

Str. Dorobanți nr. 55, tel: 282.021

(c./2005)

*Preț fără TVA

PROGES
pentru amenajări interioare

ANGAJEAZĂ
REPREZENTANT ZONAL VANZARI

CERINTE:
- experienta in vanzari
- permis de conducere categoria B

OFERIM:
- salariu atractiv, lucru intr-o echipa tanara si dinamica

CV-urile se trimit pe fax la nr. **0256/270263** sau **crinel.catanas@proges.ro**

(COM./08.2005)

S.C. DIAMANT IMPEX S.R.L.

Tel.: 0257/286 170
Mob.: 0745/988 443
0788/988 444

Comercializează:
- *Scaune ergonomice, de birou, săli de conferințe, bucătărie, bar.*
- *Pluş, stofă, imitație de piele*
- *Şuruburi, holtzşuruburi, şuruburi metrice orice dimensiune*

PRODUCE ŞI COMERCIALIZEAZĂ MOBILĂ DIN PAL SAU MASIV
REPREZENTANT GUBAN, TOATE LA CELE MAI MICI PREȚURI

DACĂ NU CREZI SUNĂ ŞI TE CONVINGE!

E-mail: diamant.ro@rdslink.ro (c.1367/2005)

MINISTERUL FINANȚELOR PUBLICE
AGENTIA NATIONALĂ DE ADMINISTRARE FISCALĂ
Directia Generală a Finantelor Publice a Jud. Arad
Administratia Finantelor Publice a Mun. Arad
B-dul Revolutiei, nr. 77, Arad
Dosar de executare nr. 11411/21.02.2005

ANUNT PRIVIND VINZAREA PENTRU BUNURI IMOBILE
Anul 2005 luna AUGUST ziua 17
LICITATIA a – I – a

*In temeiul art.157,alin.(1) din O.G. 92/2003 privind Codul de procedura fiscala, republicata,cu modificarile si completarile ulterioare, se face cunoscut prin prezenta ca in ziua de **17**, luna **august**, anul **2005,** ora **11**,in localitatea Arad, str. Piata Agroalimentara Calea Aurel Vlaicu, se vor vinde prin licitatie publică următoarele bunuri imobile, proprietate a debitorului SC RAPID SRL, cu domiciliul fiscal în localitatea Arad, str. Piata Agroalimentara Calea Aurel Vlaicu , cod de identificare fiscală 1705204:*

- *GHERETA METALICA – 62mp, fara teren aferent, pret pornire licitatie – 28763 lei.*

Preturile nu contin TVA.*

**cota de taxa pe valoarea adaugata pentru vinzarea bunurilor imobile este de 19% / neimpozabil in conformitate cu prevederile art.128,alin.(3),lit.b,din Legea nr.571/2003,privind Codul Fiscal,cu modificarile ulterioare,si pct.4,alin.(3) din normele metodologice de aplicare a Titlului VI din Codul Fiscal,aprobate prin Hotarirea Guvernului nr.44/2004,cu modificarile ulterioare.*

Bunul imobil mai sus mentionat este grevat de urmatoarele:

Creditori,	*Sarcini,*
D.G.F.P. ARAD/A.F.P.ARAD	*Ipoteca in favoarea A.F.P. ARAD*

Invitam pe cei care pretind vreun drept asupra bunurilor mai sus mentionate, vor instiinta despre aceasta organul de executare inainte de data stabilita pentru vanzare.

Cei interesati in cumpararea bunurilor sunt invitati sa prezinte, pana in ziua precedenta termenului de vanzare: ofertele de cumparare, dovada depunerii taxei de participare reprezentand 10% din pretul de pornire al licitatiei,imputernicirea persoanei care il reprezinta pe ofertant,pentru persoanele juridice de nationalitate romana-copie dupa certificatul unic de inregistrare eliberat de Oficiul Registrului Comertului,pentru persoanele juridice straine-actul de inmatriculare tradus in limba romana,pentru persoanele fizice romane-copie de pe actul de identitate precum si dovada emisa de creditorii bugetari ca nu au obligatii bugetare restante,urmind sa se prezinte la data stabilita pentru vinzare si la locul fixat in acest scop.

Impotriva prezentului inscris,cel interesat poate introduce contestatie la instanta judecatoreasca competenta,in termen de 15 zile de la comunicare sau luare la cunostinta,in conformitate cu prevederile art.168-169 din Ordonanta Guvernului nr.92/2003,republicata ,cu modificarile si completarile ulterioare.

Potrivit dispozitiilor art.9,alin.(2),lit.d din Ordonanta Guvernului nr.92/2003,republicata,cu modificarile si completarile ulterioare,cind urmeaza sà se ia masuri de executare silita,nu este obligatorie audierea contribuabilului.

Informatii suplimentare se pot obtine zilnic intre orele 8-10 la sediul Administratiei Finantelor Publice a Municipiului Arad, camera 26.

Şef Administrație - Mihaela Găleanu

(COM.56565/2005)

Noul Passat.
Din dragoste pentru perfecțiune

De la cei cinci înaintaşi ai săi, a moştenit harul înnoirii. A păstrat eleganța liniilor şi grija pentru detaliu. Dar s-a desprins de ei printr-un salt evolutiv fără egal.

Noul Passat. Comenzile sale se declanşează în mare parte automat sau printr-o simplă apăsare de buton. De exemplu, controlul automat al vitezei de croazieră, introdus pentru prima dată în clasa medie. Apoi, frâna electronică de parcare ce înlocuieşte clasica frână de mână.

Spectaculoasele inovații sunt însoțite de tot ce-i mai bun în materie de echipamente: sistem de climatizare automat, sistem audio Dynaudio cu zece incinte acustice, tehnologie de comunicare Bluetooth (permite continuarea unei convorbiri începute în afara maşinii), faruri adaptive Bi-Xenon şi chiar o sursă de curent la 230 V.

Mai mare, mai accesorizat şi cu un habitaclu ergonomic, Noul Passat redefineşte noțiunea de confort şi îşi confirmă supremația în segmentul său. Mai mult, prin noutățile pe care le încorporează, ar putea fi uşor încadrat în clasa limuzinelor de lux.

La numai o lună de la prezentarea oficială de la Geneva, Noul Passat poate fi admirat acum la Autoclub - Centrul Volkswagen Timişoara, pe calea Lugojului, bifurcație aeroport.

Din dragoste pentru automobil

(3711286)

Autoclub - Centrul Volkswagen Timișoara
Timișoara, Calea Lugojului, bifurcatie aeroport, telefon: 0256-289892, 287316, 293437

CONNEX®

TOT GSM
By Petrocom D&V

La jumătate!

50% reducere **la orice abonament și oricâte extraopțiuni* până la sfârșitul anului**

Și, gratuit, 20 de minute naționale, lunar, pe viață**

+ bani înapoi pe telefon***

Alege cu cap!
Fiecare conectare e câstigătoare.

Siemens A75	Nokia 3120	Nokia 6030	Nokia 6610i	Samsung X 480	Sony Ericson k300i
74,9 lei RON	194,9 lei RON	230,9 lei RON	310,9 lei RON	243,9 lei RON	243,9 lei RON

20% reducere pentru fiecare telefon cumpărat*

RATE în magazin doar cu buletinul!

• în limita a 30 lei RON, în funcție de modelul ales.

Arad: Bd. Unirii nr. 1-3, tel. 0726.116.069

Preturile nu contin TVA, telefoane in limita stocului disponibil. Oferta valabila in perioada 1 august - 4 septembrie
* Valabil pentru abonamentele: Connex Standard, Connex Standard -25, Connex Numere Favorite, Connex Ore Favorite, Connex Plus, Connex Plus Activ, Connex Plus Unic si Connex Plus Intensiv si pentru extraoptiunile: Numere Favorite, Ore Favorite, Tarif Unic, 15 minute nationale, Activ, [illegible]. 100% reducere timp de 2 luni, pentru extraoptiunile SMS si MMS.
** Oferta valabila pentru persoanele cu domiciliul intr-unul dintre judetele: Alba, Arad, Arges, Bacău, Bihor, Bistrita-Năsăud, Botoşani, Caraş Severin, Covasna, Dolj, Galati, Harghita, Iasi, Maramureş, Mureş, Neamţ, Satu Mare, Sălaj, Sibiu, Suceava, Tulcea, Vaslui, Vrancea.
*** 12% in puncte de loialitate
Oferta este supusă unor clauze disponibile în magazine sau la agentii de vânzări.

(COM./08.2005)

CENTRUL PENTRU ÎNVĂȚĂMÂNT LA DISTANȚĂ ARAD
AL UNIVERSITĂȚII SPIRU HARET

cu sediul în Arad, str. Corneliu Coposu nr. 8bis
(Casa de Cultură a Sindicatelor) Tel.: 0257-270.242

ANUNȚĂ

continuarea înscrierilor pentru admiterea în anul I la toate specializările

din structura Universității „Spiru Haret"

pe tot parcursul lunii august 2005

după următorul program:
de LUNI până VINERI, între orele 8^{00}-16^{00}
SÂMBĂTĂ, între orele 8^{00}-14^{00}

Directorul Centrului pentru Învățământ la Distanță
Prof. univ. dr. Ioan Biriș

(6789298)

la **CORAURA**

tel: 270525

CEL MAI MIC PREȚ LA APARATELE DE AER CONDIȚIONAT

COMBINĂ ARCTIC

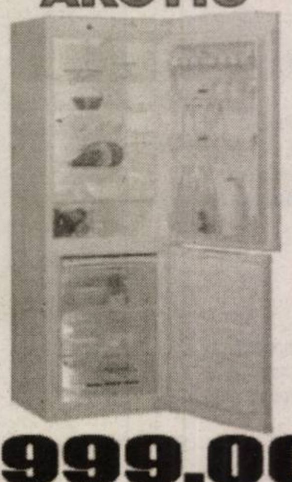

Garanție 3 ani

Capacitate 249L

Clasa: A

(c.806/2004)

9.999.000 lei

RATE NUMAI CU BULETINUL
APROBARE PE LOC

Visele devin realitate

LOGAN

59 Euro rată lunară pentru orice versiune LOGAN

VERBIȚĂ SRL
Arad, Calea A. Vlaicu nr. 282
Tel.: 0257-275.690
Mob.: 0722.259.423

Dacă vrei să trăiești plăcerea de a conduce noua Dacia Logan sau să vezi cum te-ar putea ajuta în afaceri, vino la show-room-ul din Arad, Calea Aurel Vlaicu nr. 282 și încearc-o. Sigur o vei vrea acasă.

Dacia Logan.Alegerea care te avantajează

(c.1037/2005)

REHAU REHAU

SC Exclusiv Al Plast SRL

TÂMPLĂRIE PVC și ALUMINIU

OFERTĂ SPECIALĂ

REDUCERI DE PREȚ DE 15%

GARANȚIA CALITĂȚII GERMANE

LA CELE MAI MICI PREȚURI

ARAD, Str. Prutului nr. 2 (Micălaca-Calul Bălan)

Tel./fax. 210.280

(c.1151/2005)

TÂMPLĂRIE PVC cu GEAM TERMOPAN

CALITATE GERMANĂ GEALAN Fenster-Systeme

NOU! MARI REDUCERI DE PREȚURI!!!
VĂ PUTEȚI CONVINGE LA 213.145 0788.391.769

ARAD, STR. CAIUS IACOB BL.R
FOSTUL Mag. CĂMINUL (lângă BANC POST)

(c.989/2005)

S.C. **Romfilms** SRL ARAD

Producătorul foliei termo-contractabile

Angajează operator mase plastice

REPONSABILITĂȚI

- atitudine pozitivă privind asimilarea și deprinderea cunoștințelor și procedurilor
- operarea pe mașini de produs folie
- manipularea produselor finite și a materialelor

CERINȚE:
- studii medii
- cunoștințe operare calculator
- seriozitate, dinamism

Avantaje: limba engleză, experiență în domeniul electromecanic

SE OFERĂ SALARIU ATRACTIV. INTERVIURILE VOR AVEA LOC ÎN LUNA AUGUST 2005.

CV-urile se pot depune la sediul firmei din str. Nicolaus Lenau nr. 17, Arad, **tel 0257/ 278.400, fax 0257/ 288.510,** e-mail: sales@romfilms.com, până la data de **8.08.2005.**

Persoanele selectate pentru interviu vor fi anunțate telefonic.

(c. 275/2005)

S.C. **INTERNAȚIONAL PET** S.R.L.

ACHIZIȚIONĂM DE LA POPULAȚIE

în depozitul din Calea Zimandului nr. 3 (în incinta fostelor sere Grădiște, vis-a-vis de depozitul de bere S.C. DAVILA S.R.L.), următoarele:

- **sticle plastic PET** - 4.000 lei/kg sortat pe culori;
  - 3.000 lei/kg nesortat
- **folie plastic LDPE** - 3.000 lei/kg curat incolor;
  - 2.000 lei/kg murdară incolor
- **navete plastic HDPE** - colorate 4.000 lei/kg;
  gri sau negre 2.000 lei/kg

INFORMAȚII SUPLIMENTARE LA TELEFON 0741.679.266

(C.1419/2005)

LUKAS CONSTRUCT

www.lukasconstruct.ro

EXECUTĂ HIDROIZOLAȚII
ŞI LUCRĂRI TINICHIGERIE

VINDE

- membrană bitumată
- arzătoare şi regulatoare de gaz
- tablă profilată şi panouri sandwich

Tel: 256.119, fax 0357 408.091, mobil: 0723.273.746

(C.1228/2005)

EURO STIL

Complex Podgoria
Telefon 270.930

Urmează-ți visele !

18.895.000 lei

9.995.000 lei

Biblioteca INKA *3,20 m*

Biblioteca HERMAN *3,60 m*

UȘI LEMN !

(C.931/2004)

Important pentru dumneavoastră

„MUREȘUL”

COOPERATIVA DE CREDIT ARAD

Vă oferă noi posibilități de economisire atractive și foarte avantajoase prin

CERTIFICATELE DE DEPOZIT CU DOBÂNDĂ FIXĂ

CU PLATA DOBÂNZII LUNAR SAU ANTICIPAT

LA DEPUNERILE PE TERMEN DE 90 DE ZILE DOBÂNDA ESTE 10% PE AN

LA DEPUNERILE PE TERMEN DE 180 DE ZILE DOBÂNDA ESTE DE 10% PE AN

DEPOZITELE DVS. SUNT GARANTATE
prin FONDUL DE GARANTARE a depozitelor în sistemul bancar

Vă așteptăm la SEDIUL CENTRAL din Arad, Calea Timișorii nr. 48 și la punctele de lucru:

Punct de lucru nr. 1 în Arad, B-dul I. Maniu nr. 20
Punct de lucru nr. 2 în Arad, B-dul Revoluției nr. 50
Punct de lucru nr. 3 în com. Vladimirescu, str. Progresului nr. 87-89
Punct de lucru nr. 4 în com. Pecica, nr. 1470, Bl. C1
Punct de lucru nr. 5 în oraș Curtici, str. Revoluției nr. 51-53
Punct de lucru nr. 8 în com. Șeitin, str. Revoluției nr. 45
Punct de lucru nr. 9 în com. Semlac, bloc - parter
Punct de lucru nr. 10 în com. Șiria, str. Regiment 85 Infanterie, nr. 184
Punct de lucru nr. 11 în com. Vinga, nr. 117

(c.1086/2005)

SANPAOLO IMI BANK
SANPAOLO
CREDITE PERSONALE
Perioada de creditare până la 15 ANI
Destinația creditului
NU TREBUIE JUSTIFICATĂ
față de Bancă
Informații suplimentare
ARAD, B-dul Revoluției, Nr. 88
TELEFON: 0257/308.205

ADEVĂRUL
Cotidian independent Arad

16 pagini
SÂMBĂTĂ, 6 AUGUST 2005
70 bani (7.000 lei)
Anul XVII, nr. 4589
E-mail: adevarul@arad.ro; adv.pub@arad.ro
http://adevarul.arad.ro
Publicație auditată de BRAT
Tiraj mediu zilnic vândut: 27 845

ARIS SA
Partenerul întreprinzătorilor care se respectă
s.c. ARIS s.a. Arad
Calea Victoriei 33-35
Fax: 250.675
Tel: 256.488 257.337

Înapoi, la chichineață

Ștefan Tabuia

Abia am reușit să evadăm din chichinețele epocii de aur și să ne instalăm în vreo casă mai acatării, bucurându-ne de tihna asigurată de noua locuință, când iată că un nou pocinog ne vine din direcția guvernanților. Mai întâi, însă, trebuie să lămurim semnificația cuvântului chichineață, care înseamnă - potrivit Dicționarului Explicativ al Limbii Române (DEX) - casă sau cameră mică, sărăcăcioasă și era folosit cu predilecție cu scopul de a caracteriza cât mai plastic starea locuințelor din vremea „epocii de aur". Oricât de nevoiaș era românul în urmă cu câteva decenii și oricât de modestă i-ar fi fost condiția socială nu rămânea fără un acoperiș deasupra capului. Societate a celor ce muncesc (și a celor ce chiuleau, de asemenea!) socialismul i-a vârât pe mai toți românii în câte o chichineață, oricât de modestă și oricât de puțin confortabilă ar fi fost aceasta.

După ce am evadat însă din acele „cutii de chibrituri" și cu eforturi deosebite, am reușit să ridicăm, mulți dintre noi, case trainice, moderne în care să găsim tihna binemeritată a familiei, iată că fiscul guvernului aliat găsește de cuviință să ne strice bucuria prin impunerea unor impozite progresive, de zece - cincisprezece ori mai mari. Cică pentru a ne integra în Europa, nu cu creșterea veniturilor începem pentru a avea de unde suporta creșterile de prețuri și taxe, ci invers: mai întâi ni se pun în cârcă impozite împovărătoare și abia pe urmă fie ce o fi, trece mandatul și vin alții la guvernare.

Cei care s-au bucurat că au intrat într-o casă cu o suprafață construită de peste 100 metri pătrați au dat de cel cu coadă, pentru că de acum înainte guvernanții lui Tăriceanu intenționează să le aplice impozite progresive pe locuințe.

(Continuare în pag. 4)

Sunt bani, se dau compensate!

Farmaciile nu au motive să nu elibereze medicamente

Începând de ieri, toate farmaciile din Arad eliberează medicamente compensate și gratuite. Cele 61 de miliarde de lei care fac posibil acest lucru au fost repartizate județului nostru printr-o rectificare bugetară și, teoretic, ar trebui să acopere necesarul următoarelor trei luni. Sunt însă farmacii - în general cele mari, foarte solicitate - cărora fondurile alocate nu le vor ajunge decât câteva zile.

„Toate farmaciile au fost chemate, în aceste zile, la Casa de Asigurări de Sănătate să semneze actele adiționale prin care li se alocă banii pentru medicamente compensate. Cei care nu pot să vină - din localitățile mai îndepărate ale județului - au fost anunțați să elibereze medicamente compensate pentru că fondurile există și le-au fost alocate. Practic, farmaciile nu au acum nici un motiv să nu dea medicamente" - spune **dr. Ioan Precup,** medic șef al Casei de Asigurări de Sănătate din Arad.

Diana Duțu
Foto: Ștefan Matyaș

(Continuare în pag. 4)

Astăzi Biserica prăznuiește
Schimbarea la Față a Domnului

pag. 6

S-au limpezit apele la Arad!

Comisarul șef Ioan Handra -noul comandant al Poliției de Frontieră

Concursul organizat ieri pentru șefia Inspectoratului Județean al Poliției de Frontieră a fost câștigat de către comisarul șef **Ioan Handra.** Imediat după aflarea rezultatului, noul șef al IJPF Arad ne-a dezvăluit câteva dintre obiectivele principale pe care dorește să le îndeplinească inspectoratul arădean sub comanda sa.

Nicolae Oprean

(Continuare în pag. 3)

Trenulețul ecologic, atracția parcului

Din Germania, donații în valoare de șase mii euro pentru copiii instituționalizați din Lipova

Un nou și modern parc de joacă

pag. 4

SELGROS
CASH & CARRY
Profitul tău zilnic!

Numărătoarea inversă continuă!
Mai sunt doar
3 ZILE
până la deschiderea magazinului
SELGROS CASH&CARRY ARAD!

Pentru ca dumneavoastră, clienții noștri, să beneficiați de cele mai bune, mai noi și mai proaspete produse, departamentul de recepție marfă al noului magazin Selgros Cash&Carry este deschis 24 de ore din 24, fiind livrate întâi articolele nealimentare, iar în ultimele zile înainte de inaugurarea magazinului cele alimentare.
Vă așteptăm!
(com./07.2005)

0745665529 97€ LUNA GARSONIERE ULTRA MOBILATE 97€ LUNA 0744.617.979
(c.980/2004)

Meditația zilei

„Nu este bine niciodată să îmbrățișăm interesele rudelor.” (H. de Balzac)

Calendar

Sâmbătă, 6 august

Astăzi, Soarele răsare la ora 6,09 și apune la ora 20,34 de minute. Au trecut 217 zile din acest an. Au mai rămas 148 de zile până în 2006.

Praznicul zilei: Biserica ortodoxă: Schimbarea la față a Domnului; Cuv., Ioan Iacob de la Neamț; **Biserica greco-catolică:** Schimbarea la față a Domnului.

A venit barza!

La Arad: Jurma Flavia-Adriana, Codrea Andreea-Claudia, Töre Ioana Andreea Alina, Dăscălescu Georgiana.

Au plecat dintre noi

✝ Bibarț Florica (1940), Honțan Ioan (1917), Hudac Irina (1925), Iordache Elena (1934), Sferdianu Natașa (2005), Crețu Iuliana (1930), Faur Anisie (1917), Neagu Maria (1938), Toma Saveta (1925), Petruț Ioan (1941), Drinceanu Virgil (1966).

Cinematografe

DACIA: Traducătoarea (premieră SUA): 16; 18,30; 21.

ADEVĂRUL
Cotidian independent Arad
Editor: S.C. ADEVĂRUL Arad S.R.L.
COD FISCAL R 1681938 ● COD SICOMEX 19.604 ● CERTIFICAT J 02/1886 / 31 X 1991 ● COD SIRUES 020956601 ● ISSN 1220 - 7489

Consiliul de administrație: președinte - **MIRCEA DORGOȘAN,** telefon 281802, 280625; **vicepreședinte - MIRCEA CONTRAȘ,** telefon 280854; **membri: LIZICA MIHUȚ**, telefon 280070, **ȘTEFAN TABUIA,** telefon 280854, **MIRCEA ȚÎȘCĂ**, telefon 280904.

Colegiul de redacție: **ȘTEFAN TABUIA** (redactor-șef), telefon **280854; MARCEL CANCIU** (șef secție foto), telefon **281701; ALEXANDRU CHEBELEU** (șef secție sport), telefon **281701; GABRIELA GROZA** (secretar general de redacție), telefon **280854; VASILE FILIP** (șef secție cultură-învățământ-tineret), telefon **280003; IOAN IERCAN** (șef secție politică), telefon **280943; TRISTAN MIHUȚA** (șef secție probleme sociale - investigații), telefon **281855; DORU SAVA** (șef secție economic), telefon **281738; NICOLAE OPREAN** (șef secție actualități), telefon **280003; MIRCEA ȚÎȘCĂ** (șef secție publicitate), telefon **280904; MIRCEA CONTRAȘ** (vicepreședinte al consiliului de administrație), telefon **280854; MIRCEA DORGOȘAN** (președinte al Consiliului de administrație), telefon **281802, 280625.**

Redacția și administrația: 310130 Arad, Bd. Revoluției nr. 81. Telefoane: SECRETARIAT - 281802, fax 280655, 280625; ADMINISTRAȚIE - CONTABILITATE - 281797; MICA PUBLICITATE - 210775; MAREA PUBLICITATE - 280904; DIFUZARE - 280318; CLUBUL PRESEI - 280989.

Tiparul executat la S.C. MEDIAGRAF S.A. ARAD, str. Feleacului F.N., telefon 250902, fax 250920

Adresa Internet http://adevarul.arad.ro

„Adevărul” vă ascultă

La telefonul dimineții, 280.944, între orele, 9.00-12.00

Raiul boschetarilor

Între vilele și blocurile din Colonia UTA este un parc. Aici ies să relaxeze arădenii și să se joace copiii din zonă. **„De o bună bucată de vreme însă, acest loc s-a transformat într-un adăpost pentru boschetari. Nu mai poți să treci pe acolo de frica lor. A fost Poliția și i-a împrăștiat, dar degeaba pentru că s-au întors. Pur și simplu nu mai știm cum să scăpăm de ei”** ne relatează **Pavel Ciurdaru**.

Nemulțumire

În urmă cu câteva zile, a fost refăcută șoseaua de pe strada Căpitan Ignat. **„De atunci au început să circule, pe aici, bascule de câte 40 de tone, chiar dacă există semnul care indică cel mult 3,5 tone. Și atunci, ne mirăm că într-o săptămână gropile vor fi la loc. Este bătaie de joc pe banii noștri”** concluzionează **Dorel Morodan.**

Furtuna și ...semnalul

Furtuna care s-a abătut asupra județului nostru a lăsat zeci de localități atât fără curent electric cât și fără semnal la televizor. Numeroase persoane din cartierele Gai și Bujac, dar și din Curtici, ne-au sunat ieri, pentru a ne ruga să contactăm societatea de cablu din municipiu, din simplul motiv că telefonul acesteia sună în continuu ocupat.

În urma discuției telefonice purtate cu **Daniel Tudor** din cadrul RCS, acesta ne-a asigurat că se cunosc deja zonele cu probleme, dar că echipele sunt insuficiente pentru a remedia toate defecțiunile în același timp. Totuși, se lucrează la capacitate maximă.

Redactor de serviciu,
Anca Hălmăgean

Meteo

Vremea va fi în general instabilă în prima parte a zilei, când va ploua local. Izolat se vor semnala și descărcări electrice, iar cantitățile de apă cumulate mai pot depăși, în zona de munte, 15 l/m. p. În cursul serii și al nopții, cerul va deveni variabil. Vântul va sufla slab la moderat din sector nordic, cu unele intensificări în prima parte a zilei.

Temp. max.:19 la 23° C
Temp. min.: 11 la 15°.

Foto: Ștefan Matyaș

Comenzi taxi

- **ALFA PLUS** 949; 349.349
- **TAXI ALFA** 945; 22.88.88; 25.25.26; 0723-200.301; 0745-50.60.70
- **TAXI ARAD** 940; 0722-755.440; 0740-252101
- **STAR** 212.222; 0722-361.011; 0745-645.645
- **FAVORIT** 280.000; 281.111; 0740-083.333; 0724-409.992
- **EUROPA** 275.555; 0723-677.555; 0744-828.163
- **VALI DIESEL** 280.705; 280.100
- **MIRCO MILI** 230.530; 230.730; 0740-152.828; 0723-062.366
- **DELMAR** 229.220
- **TAXI VERBIȚĂ** 944; 0726.336.969; 0741.200.300;

Rețeta zilei

Prăjitură cu caise și bezea

Ai nevoie de: ***5 ouă, 10 linguri apă minerală, 500 g zahăr, 250 g făină, 1 kg caise, scorțișoară.***

Cum procedezi: Freci gălbenușurile cu jumătate din cantitatea de zahăr, adaugi apa minerală lingură cu lingură, apoi făina în ploaie și omogenizezi compoziția. Speli caisele, la tai în jumătate și le scoți sâmburii. Torni aluatul într-o tavă unsă cu unt și tapetată cu făină, așezi jumătățile de caise, presari puțină scorțișoară și dai prăjitura la cuptor pentru 30 de minute. Bați albușurile spumă cu zahărul rămas și 2 linguri de apă rece, întinzi bezeaua peste prăjitura pe jumătate coaptă și o mai dai la cuptor pentru încă 20 de minute.

Cur$ul valutar

VALORI ÎNREGISTRATE IERI, 5 AUGUST 2005

Denumirea valutei	BNR	BCR		BRD		SAN PAOLO IMI BANK		Banca Românească		Banca Romexterra		Alpha Bank		Casa Schimb Luxor	
		C	V	C	V	C	V	C	V	C	V	C	V	C	V
Euro	3,45	3,40	3,50	3,40	3,48	3,40	3,46	3,39	3,46	3,41	3,47	3,39	3,47	3,41	3,43
Dolar S.U.A.	2,79	2,75	2,85	2,74	2,82	2,75	2,83	2,74	2,80	2,75	2,81	2,74	2,83	2,70	2,78
Forint	0,0141	0,0130	0,0150	0,0133	0,0146	0,0130	0,0147	-	-	0,0138	0,0143	-	-	0,0136	0,0141

HOROSCOP

Sâmbătă, 6 august 2005

Berbec (21.03-20.04). Altercațiile cu rudele apropiate pot surveni din pricina unor bani pe care îi aveți de înapoiat.

Taur (21.04-20.05). Evitați contactele cu superiorii. Există riscul unor tensiuni nedorite.

Gemeni (21.05-20.06). Acordați mai multă atenție actelor, căci ați putea pierde sau rătăci un document important.

Rac (21.06.-22.07). Nu stați deoparte astăzi, puteți avea șansa să obțineți ceea ce nu ați reușit până acum.

Leu (23.07-22.08). Primiți o veste bună în legătură cu o proprietate. La serviciu vă împăcați foarte bine cu colegii, iar șefii vă apreciază.

Fecioara (23.08-22.09). Atenție la relația cu partenerul, fiindcă sunteți cam irascibil și puteți provoca discuții aprinse cu persoana iubită.

Balanța (23.09-22.10). Vă mobilizați rapid, mai ales că aveți o motivație serioasă de ordin sentimental.

Scorpion (23.10-21.11). După câteva zile de tatonări abile, se întrevăd schimbări: plăceri intense ținute în secret.

Săgetător (22.11-21.12). Clarificați-vă sentimentele pe care le aveți în legătură cu problemele importante, printr-o discuție de suflet cu un prieten.

Capricorn (22.12-19.01). Ați stârnit, fără să vreți, invidia unui coleg care se pare că v-a pus gând rău.

Vărsător (20.01-20.02). Evitați orice discuție în contradictoriu atâta timp cât sunteți iritat.

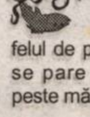

Pești (21.02-20.03). Asupra dvs. se exercită tot felul de presiuni, iar unele se pare că vă obosesc peste măsură.

Reclamații privind difuzarea ziarului se pot face la telefonul 281.797, între orele 9-16.

Utilitare

PRIMĂRIA MUNICIPIULUI

Program de relații cu publicul (camera 5) luni-vineri între orele 8-20. Tel. 284.744, tel. centrală 281.850.

PIEȚE, TÂRGURI

Astăzi este zi de piață la Chișineu Criș, Lipova, Pâncota, Felnac, Grăniceri, Hălmagiu, Moneasa, Pecica, Vărșand, Socodor, Vladimirescu, Zimandu Nou, Covăsânț. Târguri **săptămânale** se desfășoară astăzi la Lipova, Pâncota, Hălmagiu, Moneasa.

* **POLICLINICA DR. TURCIN**: zilnic, orele 8-20. Telefon 285510, 250332. Cabinete: cardiologie, interne, chirurgie, chirurgie plastică, boli infecțioase, ginecologie, ORL, neuropsihiatrie, ecografie, medicina muncii, fizioterapie, fișe auto/port armă.

FARMACII DE SERVICIU

- Farmacia **REMEDIUM** Arad, B-dul Revoluției nr. 52-54. Program luni-vineri: 7,30-20,00, sâmbătă 8,00-14,00. Telefon 233195.
- Farmacia **„OMNIAFARM”**, Calea Aurel Vlaicu, Bl. Z28, cu program zilnic de la orele 8,00-22,00. Telefon 271.724. Eliberează rețete gratuite și compensate.
- **Spitalul Clinic Județean Arad** are un nou număr de telefon: 0357407200

URGENȚE STOMATOLOGICE

* Urgențe stomatologice în sistem privat. B-dul Revoluției nr. 62, zilnic 8-12; 14-20, sâmbătă 9-12. Telefon: 256665.

* Asigură Cabinetul din str. Crișan (în spate la Gionelli), program non-stop. Telefon: 253.794.

UROLOGIE

Cabinet urologie (în clădirea Policlinicii Municipale). Program zilnic, inclusiv sâmbăta, între orele 9-12, telefon 213036.

OFTALMOLOGIE

Cabinet Dr. Țurlea Magdalena, medic primar oftalmolog, oferă consultații oftalmologice, prescriere și prelucrare computerizată de ochelari, lentile de contact, ochelari de soare etc. Str. Miron Costin, bl. 9 (lângă „Casa Albă”), tel. 253.523.

DISPENSAR VETERINAR

Dispensarul veterinar din Aradul Nou efectuează zilnic, orele 8-16 (sâmbăta 8-12 și duminica) examen trichineloscopic, vaccinări antirabice și sterilizări câini-pisici, însămânțări artificiale. Telefon 287.298.

Dispensar veterinar din Curtici: examen trichineloscopic, vaccinări, tratamente, consultații, la toate speciile de animale. Telefon 464.145.

ADMINISTRAȚIA FINANȚELOR PUBLICE

Administrația Finanțelor Publice a municipiului Arad: Asistență contribuabili - telefon 280.633, 280.733, int. 198 (persoane fizice) și 129 (persoane juridice) int. 166 (relații publice) între orele 9,00-17,00. Informații suplimentare la www.finantearad.ro

ÎNREGISTRĂRI ÎN CAZ DE DECES

Biroul de Stare Civilă - decese face înregistrări după următorul program: sâmbătă și duminică, între orele 9,00-11,00. Tel. 281850.

TELEFOANE DE URGENȚĂ

APEL UNIC DE URGENȚĂ: 112

POMPIERI, AMBULANȚĂ ARAD, POLIȚIE: 112

S.C. DISTRIGAZ-NORD S. A. TÂRGU MUREȘ

Sucursala de Distribuție a Gazelor Naturale Arad, Dispeceratul permanent - telefon 218.928; 256.928

DERANJAMENTE CURENT ELECTRIC: 235.991

VERIFICARE METROLOGICĂ ȘI REPARAȚII CONTOARE APĂ: 255.274; 0723-343.976

INFORMAȚII CFR: 231.777

S. C. SALUBRITATE S. A. ARAD

Dispecerat între orele 7,00 - 19,00. La telefonul: 280.873.

PROTECȚIA CONSUMATORULUI

B-dul Revoluției, nr. 50. Telefon: 257.049

DIRECȚIA DE SĂNĂTATE PUBLICĂ - serviciul de permanență: 254.438

GARDA FINANCIARĂ

B-dul Revoluției nr. 79, telefon 280.971

INSPECTORATUL TERITORIAL DE MUNCĂ ARAD

Str. Episcopiei nr. 11-13, tel.: 211.762, 211.862, 257.251

AGENȚIA JUDEȚEANĂ PENTRU OCUPAREA FORȚEI DE MUNCĂ

Str. Călugăreni nr. 1A, tel.: 211.791, 281.998

CORPUL GARDIENILOR PUBLICI, tel.: 280.557

POLARIS M HOLDING
www.polaris.ro
office@polaris.ro
www.polaris.ro
Împreună pentru un oras curat!

Din cauza întreruperii curentului

80 de pungi de sânge - aruncate la gunoi

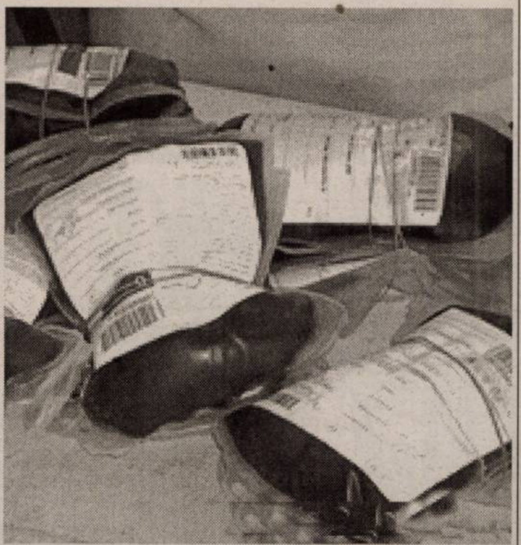

Pe fondul avariilor la rețeaua de energie electrică înregistrate în această săptămână din cauza furtunii, frigiderele Centrului Județean de Transfuzii nu au mai funcționat. Temperaturile crescute din aparate au făcut ca 80 de pungi de sânge să se altereze și să fie aruncate la gunoi.

Pentru suplimentarea stocului, centrul județean a apelat la spijinul omologilor din Timiș.

Conducerea centrului județean face pe această cale un apel către autoritățile județului sau către posibilii sponsori în vederea achiziționării unui grup electrogen care să asigure funcționarea aparatelor și în timpul întreruperii energiei electrice de la rețeaua orașului. Riscul la care sunt expuse dozele de sânge ale centrului este cu atât mai semnificativ cu cât nu puține sunt perioadele în care stocul de sânge sau de derivate ale lui sunt extrem de limitate pentru necesarul spitalelor arădene.

M. Popescu

S-au limpezit apele la Arad!

Comisarul șef Ioan Handra -noul comandant al Poliției de Frontieră

(Urmare din pag.1)

„În primul rând, intenționez să formez o echipă performantă pentru realizarea obiectivelor și strategiei de securizare a frontierei, sarcini atât de importante care ne revin nouă în perspectiva integrării în Uniunea Europeană. De asemenea, voi pune accent pe realizarea unui control dinamic și performant la frontieră și, nu în ultimul rând, voi acționa intens pe linia comba-terii și prevenirii corupției în rândurile lucrătorilor la frontieră, deoarece, după cum bine se știe, acele fapte reprobabile din trecut nu trebuie să se mai întâmple, fiindcă aduc grave prejudicii instituției noastre și imaginii României în lume.”

Rugându-l să ne facă o scurtă prezentare a omului și comisarului șef **Ioan Handra,** am aflat că acesta s-a născut 10 august 1959, la Pilu, este căsătorit și are un băiat pe nume Ionuț. A absolvit Școala Militară de Ofițeri Activi de la Sibiu în 1982, Fa-cultatea de Psihologie și Sociologie a Universității Timișoara, promoția 1999 și în anul următor cursurile post-universitare de management. În ceea ce privește activitatea profesională, **Ioan Handra** și-a început cariera la Stamora Moravița, a continuat la Statul Major al Brigăzii de Grăniceri Timișoara, din 1990 a devenit comandant de detașament la Pecica, în 1999-2001 - șef de tură la Vărșand, din 2001-2003 - șef sector Nădlac, 2003-2004 șef IJPF Timiș, iar din 2004 și până în prezent ofițer în cadrul Biroului pentru Combaterea Infracționalității Transfrontaliere la IJPF Arad.

Reamintim că ieri s-a încheiat, astfel, perioada de interimat la vârful poliției de frontieră arădene, care a început în data de 13 martie a.c., o dată cu scandalul românilor întorși din Spania, fapt ce a determinat destituirea fostei conduceri a IJPF Arad.

Programul „laptele și cornul” revine în forță

Ieri, în sala 63 a Consiliului Județean a avut loc ședința de preselecție a ofertanților participanți la licitația de achiziție a serviciilor de producere și distribuție a produselor lactate și de panificație, pentru elevi și preșcolari.

Comisia a fost formată din **Gavril Popescu**, vicepreședinetele CJA, **Lovas Vasile** - reprezentant CJA, **Corneliu Crișan**, reprezentantul Inspectoratului Școlar, **Mihai Țârcuș,** membru din partea Direcției de Sănătate Publică, **Cornel Moțiu,** reprezentantul Oficiului Județean de Protecția Consumatorilor, **Liliana Guran**, membru din partea Direcției Sanitar Veterinare și pentru Siguranța Alimentelor și **Radu Bălănean,** din partea Prefecturii.

S-au primit trei oferte din partea a trei societăți comerciale, S.C. Derpan SRL, S.C. Scalini România SRL Timișoara, respectiv din partea S.C. Astral. Reprezentanții societăților au depus caietele de sarcini, urmând ca în cel mai scurt timp să stabilească dacă cei trei ofertanți sunt sau nu eligibili.

S. Ambruș

De săptămâna viitoare

AJOFM Arad răspunde la noi numere de telefon

Începând de luni, 8 august a.c., Agenția Județeană pentru Ocuparea Forței de Muncă (AJOFM) Arad, va putea fi contactată la noile numere de telefon: 0357.412.500, 0357.412.501, 0357.412.502, 0357.412.503, 0357.412.504, 0357.412.505 (în rețeaua RDS), respectiv 0257.281.998 și 0257.214.551, în rețeaua Romtelecom.

Pentru cei care încă nu știu, menționăm faptul că AJOFM Arad s-a mutat, relativ de curând, în sediul situat pe strada Călugăreni, numărul 1 A (în spate la Complexul comercial Scala Ziridava).

Nu în ultimul rând, AJOFM Arad deține și o pagină pe internet (www.anofm.ro), modalitate, pe care, de asemenea, arădenii interesați o pot folosi pentru a ajunge în contact cu agenția.

Cosmin Trif

Cronica măruntă

● Media de vârstă a polițiștilor arădeni este în prezent de 36,9 ani (38,6 ani la ofițeri și 36,5 ani la agenți). Pentru acoperirea deficitului de personal, au fost încadrați 75 de agenți proveniți din structurile Jandarmeriei Române. În prezent, deficitul de personal de la Inspectoratul Județean de Poliție este de 35 de ofițeri, 125 de agenți și 17 angajați contractual.

● Polițittii arădeni au acordat o atenție sporită în primele 6 luni ale anului în curs mai multor obiective. **Traficul de persoane**: pe acestă linie au fost constatate două infracțiuni, una pentru trafic de persoane cu două victime și cinci făptuitori și una pentru trafic de migranți. **Traficul cu autoturisme furate din străinătate**: în acest domeniu au fost înregistrate șase dosare penale și au fost soluționate alte 12. În urma celor cinci acțiuni organizate, au fost identificate șapte autoturisme furate din străinătate. Relevante sunt **acțiunile Profesorul** și **Vânătorii**, în urma cărora au fost cercetate șapte persoane. **Falsurile de monedă, cecuri de călătorie, cărți de credit și diplome de studii.** În domeniul de referință au fost soluționate cinci dosare penale și zece lucrări, toate privind falsul de monedă.

● **În privința traficului și consumului ilegal de droguri**, în primele șase luni din 2005, poliția arădeană a înregistrat patru dosare penale și a soluționat șapte. Au fost confiscate 98,91 grame cocaină, 58,09 grame cannabis și 231,7 grame hașiș.

● Este cercetat în stare de libertate pentru săvârșirea infracțiunii de furt **Ioan Bahica,** de 21 ani, din Pâncota, care în data de 31 iulie a sustras din locuința lui Marinel C., din localitate suma de 400 euro. Banii nu au fost recuperați.

● Pentru că s-a racolat ilegal la rețeaua electrică de iluminat public pentru șapte luni de zile (ianuarie-august 2005), **Mircea Socaciu**, de 26 de ani, din Porumbacu de Sus, județul Sibiu, riscă să stea după gratii până cel puțin un an de zile.

● Într-o discuție purtată cu secretarul general al guvernului, Mihai Voicu, prefectul Cristian Stragea a supus atenției centrale planul de implementare a legislației și de consilidare instituțională care trebuie pus în practică potrivit termenilor de realizare de către serviciile publice deconcentrate și de reprezentanții agențiilor guvernamentale din subordinea cancelariei primului ministru.

Până la sfârșitul anului,

Peste 100.000 de arădeni vor avea pensiile recalculate

La nivelul întregului județ, sunt luate în evidențele Casei Județene de Pensii Arad, 100470 de dosare de pensie. **„Dintre acestea, în jur de 15000 sunt și în sistemul agricol, deci se conexează și, practic, la evaluare rămân vreo 85500. Chiar și așa, va fi foarte greu să ne încadrăm în termenele prevăzute inițial, datorită perioadelor scurte dintre etape”**, ne informează **Marioara Gozman**, director executiv adjunct al Casei de Pensii Arad. Asta, în condițiile în care lucrează la recalculare în jur de 70 de oameni. Mai mult, pentru a se încadra în termen, funcționarii vin la serviciu inclusiv sâmbetele și duminicile. Cu toate acestea, fluctuația de personal (sunt multe persoane care renunță pe parcurs) duce la întârzieri în procesul de recalculare. Conform programării, cele 25000 de do-sare care sunt în lucru în a treia etapă vor fi puse în plată în luna septembrie, în timp ce altele aproximativ 25000 vor fi finalizate la sfârșitul acestui an.

A. Hălmăgean

Triatlon în pădurea Vladimirescu

Asociația Condor Club Arad, secția de Orientare sportivă organizează, astăzi și mâine la pădurea Vladimirescu un concurs de triatlon. Cei care doresc, pot să se campeze în corturi pe malul lacului mic.

Programul concursului va fi următorul: sâmbătă, astăzi de la ora 22.00, start în proba de orientare de noapte, duminică, 07.08.2005 – ora 10.00, start în proba de orientare pe bicicletă (se face în ordinea rezultatelor obținute în orientarea de noapte). În continuarea acestei probe, fără pauză, urmează o probă de orientare sportivă clasică.

Participarea este posibilă și la câte o etapă, dar premierea pentru clasamentul general se face prin cumulul rezultatelor la fiecare etapă (pentru cei care parcurg triatlonul integral).

Concursul este deschis tuturor persoanelor. Informații suplimentare: Barkasz Daniel, tel. 0742/256615; 0257/260156; 0357/411961

G.C.

Furtuna a pus pe drumuri echipele Electrica

Ploile abundente înregistrate în ultimele zile au extins aria localităților afectate de lipsa curentului electric. Dacă în urmă cu două zile numărul localităților rămase în beznă era de 92, ieri dimineață, încă trei comune au rămas fără curent. Din fericire, echipele de intervenție ale Electrica au reușit să rezolve în scurt timp avariile din Mailat, Șeitin și Semlac. Ieri, echipele Electrica lucrau la remedierea pagubelor din zonele Bontești și Avram Iancu unde vântul a rupt șase stâlpi de medie tensiune. **„Accesul în zonă este îngreunat din cauza apei care băltește și a terenului foarte moale. Pe această cale, dorim să informăm consumatorii că din cauza avariei înregistrate, tensiunea electrică este foarte scăzută, rugându-i în același timp să ia măsurile de protejare a aparatelor electrocasnice”**, afirmă ing. Valentin Ivan, inspector Avarii în cadrul Electrica.

Vă reamintim că furtuna înregistrată zilele trecute a afectat 14 case și 3 gospodării, a rupt mai mulți copaci, a inundat trecerea pe sub pasajul Micălaca, zona Voinicilor, a îngreunat traficul în cartierele Bujac și Gai... În ceea ce privește raportul care să evidențieze valoarea pagubelor produse de ruperea de nori din noaptea de miercuri spre joi, acesta nu a fost încă finalizat de către autoritățile județului.

M. Popescu
Foto: Margareta Szegő

Pelerinaj cu statuia Sfintei Fecioare Maria de la Fatima

Parohia Greco-Catolică Arad Centru invită pe toți arădenii ce o cinstesc pe Sf. Fecioară Maria la pelerinajul cu statuia Sfintei Fecioare Maria de la Fatima, care va avea loc în ziua de 8 august 2005, la Biserica **„Nașterea Sfintei Fecioare Maria”** din strada Vicențiu Babeș nr. 4.

Statuia va ajunge dimineața și va rămâne în Arad la biserică până la ora 19,00.

Paroh
Prot. Coriolan Mureșan

Sunt bani, se dau compensate!

(Urmare din pagina 1)

Atenție la prescrierea rețetelor

Odată cu bucuria revenirii la... normalitate, au apărut și noi reguli de prescriere a rețetelor compensate și onorare a acestora. Despre acestea, ne vorbește **farm. pr. Daniela Barbu,** președinta Colegiului Farmaciștilor din Arad: „•**Medicii trebuie să prescrie medicamentul sub forma denumirii comune internaționale** (DCI=substanța activă din medicament, n.r.). **Aceasta trebuie scrisă lizibil, cu litere de tipar, pentru identificarea corectă și eliminarea erorilor ce ar putea apărea la eliberare. •În cazul prescrierii DCI, farmacia este obligată să elibereze medicamentul cu prețul cel mai mic (prețul de referință). Dacă pacientul solicită un alt medicament DCI-ului prescris, atunci el trebuie să menționeze și să semneze pe verso-ul rețetei «am solicitat medicamentul...» •La cererea asiguratului, farmacia are obligația să se aprovizioneze în maximum 12 ore pentru bolile acute și 48 de ore pentru bolile cronice cu medicamentul prescris, dacă acesta nu se găsește momentan în farmacie, fie că este recomandat de medic ca și denumire comercială, fie că corespunde DCI-ului prescris.”**

Începând de la 1 august, bolnavii au dreptul la o singură prescripție pe lună, cu maximum patru medicamente compensate 90%, a căror valoare, la prețul de vânzare cu amănuntul, să nu depășească 300 de lei noi. De asemenea, ei pot beneficia de o singură prescripție lunară cu maximum trei medicamente compensate 50%, a căror valoare totală la prețul de vânzare cu amănuntul să fie de maximum 300 de lei noi. Medicamentele gratuite se acordă pe fiecare cod de boală - o singură prescripție pe lună cu maximum trei medicamente. Dacă valoarea totală a prescripției, la prețul de vânzare cu amănuntul, va depăși 300 de lei noi, medicul prescriptor va întocmi un referat de justificare.

Doctorii sunt contrariați de noile regelmentări

Ce implicații au noile modificări aduse (pentru a 11-a oară în ultimii șase ani) sistemului de compensare a medicamentelor, pentru doctorii care prescriu tratamentul medical, ne spune **dr. Nicolae Nedea,** președintele Asociației Medicilor de Familie din județul Arad: „**În fapt, noul ordin prevede ca medicul să scrie pe rețetă (cu majuscule) nu denumirea comercială a medicamentului, ci denumirea comună internațională, urmând ca asiguratul să-și aleagă singur din farmacie medicamentul, având la îndemână două criterii: inspirația și costul. Dacă inspirația îi este de un oarecare folos, costul nu-l ajută la nimic pentru că el nu știe ceea ce alții ar fi trebuit să știe: nu doar prețul diferențiază medicamentele între ele, chiar dacă sunt din aceeași clasă. Doar medicul curant care tratează și urmărește boala, complicațiile ei, antecedentele patologice, bolile asociate, poate prescrie cu precizie medicamentul necesar, conform principiului fundamental al practicii medicale «nu există boli, există bolnavi». Cunoscând situația materială a pacientului, medicul de familie poate cuantifica ecuația eficiență-cost a medicamentului în mod optim.**

Personal, consider această nouă reglementare total neinspirată, asiguratului cerându-i-se să discearnă ceea ce nu știe discerne: medicamentul necesar bolii lui. A iniția și a conduce un tratament este o responsabilitate imensă care nu poate fi transferată din cabinetul de consultație în farmacie. Dilema medicamentului nu este dacă are sau nu are gust de portocale, ci dacă este eficient într-un anumit caz într-un anumit moment.”

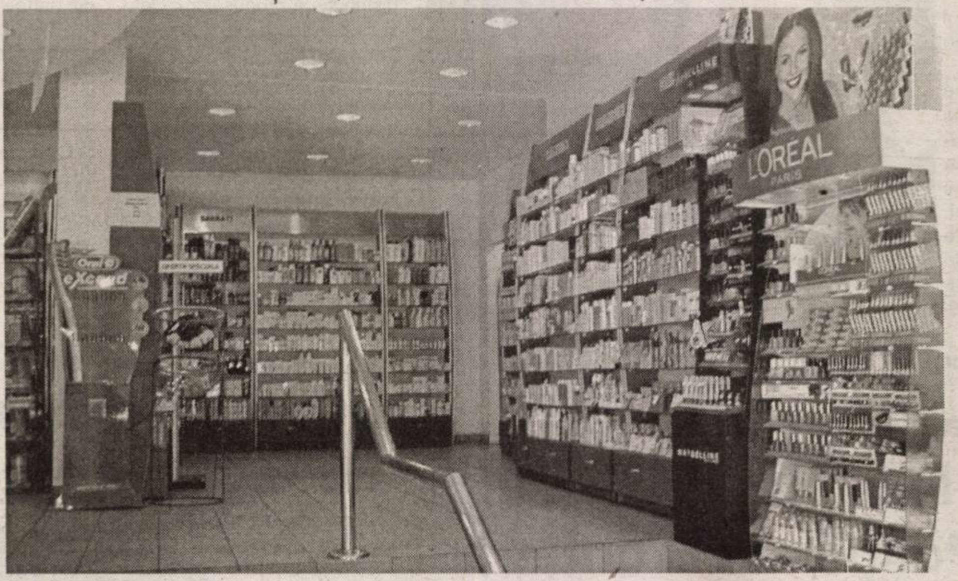

***

Reglementările amintite mai sus au fost introduse experimental în sistemul de compensare a medicamentelor. După trei luni, ele s-ar putea schimba (din nou), odată cu schimbarea (de data aceasta, sigură) a formularelor pe care se prescriu medicamentele compensate. Noi nu putem decât să constatăm ceea ce se întâmplă, eventual să ne... minunăm, și, cel puțin deocamdată, să ne bucurăm că farmaciile eliberează compensate. Cât de lungă ne va fi bucuria, vom vedea...

Înapoi, la chichineață

(Urmare din pag. 1)

Ai trecut de 100 m.p., plătești, frate, de te spetești, potrivit regulilor de creștere progresivă până la 200 metri pătrați. Cei care dețin în proprietate case cu suprafețe construite peste această limită au încurcat-o și mai rău, fiindcă urmează să plătească un impozit de zece-cincisprezece ori mai mare. Tihna conferită de un spațiu locuibil conform normelor europene trebuie plătită la sânge de acum înainte.

Românul care trăiește în huzurul unor metri pătrați peste media chichinețelor ceaușiste trebuie ars la pungă ca un îmbuibat ce este. Ca să vezi cât de ticăloasă este măsura dragilor noștri guvernanți este bine să atragem atenția asupra faptului că nea' Tăricică și ai săi nu se arată de nici un fel interesați câți membri ai familiei viețuiesc sub acoperișul „vilei“ pentru a aplica impozitul în funcție de suprafața locuibilă pe cap de membru și nu la grămadă, fiindcă nu este tot una ca într-o casă să locuiască o singură persoană, sau zece. Dacă familia este numeroasă, dacă locuințele cu peste 200 metri pătrați suprafață sunt ocupate de mai mulți locatari, normal ar fi ca și impozitele să fie adaptate fiecărei realități familiale.

O situație aparte o reprezintă caselecetate de la țară, acele clădiri uriașe ridicate de țărani mai mult pentru ... imagine și mai puțin din rațiuni practice. Intră oare și aceste căsoaie (întinse pe sute de metri pătrați) din lumea satelor tot în categoria vilelor cu situație „specială”? Adesea proprietarii căsoaielor din mediul rural sunt acum niște bătrânei cu pensii de câțiva lei noi pe lună, abia să le ajungă pentru zahăr, sare etc. Ce se va întâmpla cu ei? Îi vor găbji, oare și pe aceștia finanțiștii guvernului, impunându-i la mega-impozitele recent ieșite din înfierbântatele minți guvernamentale? Dacă da, atunci o întrebare: de unde vor procura țăranii pensionari milioanele pentru impozitul mai mare decât pensia lor anuală? Probabil că pentru această categorie de „boieri“ nu sunt alte soluții decât fie donarea caselor, fie să nu plătească impozitele, pur și simplu, indiferent de consecințe.

Adaptăm legile și normele de impozitare la cele europene, în vederea integrării în U.E. - știm acest lucru - dar atunci să aducem și veniturile la același nivel. Altminteri, contribuabilii noștrii spoliați de o fiscalitate ticăloșită își vor blestema ziua în care au oferit votul guvernanților care îi obligă pe mulți posesori de case civilizate să se întoarcă la hulitele chichinețe, dacă vor impozite suportabile!

Situația din agricultură, în atenția PSD

Dimitrie Muscă, președinte al PSD Arad, a declarat în cadrul conferinței de presă de ieri că pentru cumpărarea grâului se practică comisioane. „**În campania electorală, Alianța D.A. a promis că va cumpăra tot grâul oamenilor, dar acum a dat-o la întors și spune oamenilor să se spele pe cap cu el. Se oferă doar trei mii de lei la hectar, dar costurile sunt mult mai mari, fără a mai vorbi de comisioane**”, a precizat liderul social-democrat arădean.

Ovidiu Nastea, președintele departamentului de agricultură la nivel național, care a fost prezent ieri la Arad, a subliniat că departamentul pe care îl conduce a adresat, săptămâna trecută, o scrisoare deschisă ministrului agriculturii, Gheorghe Flutur, pentru a atrage atenția asupra situației din agricultură. „**În ultima perioadă, producătorii agricoli întâmpină mari greutăți în activitatea lor, privind înființarea, întreținerea și recoltarea culturilor agricole, precum și în valorificarea producției vegetale**”.

Ovidiu Nastea a precizat că producătorii agricoli trebuie să aibă condiții corespunzătoare și resurse financiare pentru pregătirea terenului și înființarea culturilor în această toamnă.

În acest sens, departamentul de agricultură al PSD a solicitat ministrului agriculturii să analizeze situația creată în agricultură pentru luarea următoarelor măsuri: acordarea de sprijin producătorilor agricoli, pentru valorificarea întregii producții marfă de grâu panificabil sau furajer; subvenționarea depozitării grâului pentru întreaga cantitate de grâu panificabilă, la nivelul capacității silozurilor existente; stabilirea unui preț minim garantat la grâu, care să ofere producătorilor acoperirea cheltuielilor efectuate cu aceste culturi și un profit minim pentru reluarea activității.

În altă ordine de idei, ieri, la Curtici a avut loc o întrunire a departamentului de agricultură cu reprezentanții PSD din patru județe. Dimitrie Muscă ne-a declarat cu lucrările au fost conduse de Ovidiu Nastea, președintele departamentului de agricultură și s-au axat pe situația existentă în agricultură și programele PSD.

Daniel Albu

Din Germania, donații în valoare de șase mii euro pentru copiii instituționalizați din Lipova

Un nou și modern parc de joacă

Ieri, la Centrul de zi și recuperare pentru copiii cu dizabilități din Lipova, situat în strada Lugojului, nr. 6, a fost inaugurat un parc de joacă pentru copii. Printre beneficiari se numără copiii asistați în centru, precum și cei din casele de copii de tip familial ale Fundației „Salvați copiii Lipova". În total, 50 de beneficiari. Ei se pot bucura de aceste facilități grație unor tineri voluntari din Landau, Germania, care în timpul lor liber, au dorit să pună în practică un proiect social. Au strâns 6.000 de euro, au luat legătura cu **Edith Kierchmann** - președinta „asociației-mamă" din Germania - și așa au ajuns la Lipova. Cei 12 elevi germani au afost ajutați la amenajarea parcului de joacă de către șapte tineri asistați în casele din Lipova. Lucrările au fost coordonate de către **Nicolae Duță,** președintele Fundației **„Ajutați copiii Lipova”.**

Parcul de joacă a fost amenajat pe o suprafață de 350 mp. Aici se află o groapă de nisip acoperită, un trenuleț din lemn, balansoare, hinte și căsuțe din lemn. Urmează să se facă și un foișor, astfel încât copiii să aibă posibilitatea de a-și petrece timpul liber într-un spațiu cât mai agreabil.

Diana Duțu

În zilele premergătoare inaugurării s-a muncit, nu glumă

Leul „se încruntă” la euro

În ultimele zile, leul s-a apreciat foarte puternic în raport cu dolarul și cu euro. Moneda europeană a căzut sub pragul psihologic de 3,5 lei. În ce privește dolarul, unda de șoc nu a fost atât de mare, mai ales pentru că deja piața s-a obișnuit cu cursuri situate bine sub 3 lei noi.

Care ar fi principalele cauze ale acestor fluctuații mari, în perioade de timp scurte?

O primă explicație a întăririi leului ar fi concediile celor câteva sute de mii de români care s-au întors din străinătate și au venit cu valută în țară. Analiștii consideră că această apreciere continuă în ultimele trei săptămâni nu are un fundament economic real. Productivitatea muncii nu a crescut, iar de creșterea exporturilor în această perioadă nici nu poate fi vorba.

Pe de altă parte, atâta vreme cât ținta de inflație de 7% pe acest an a fost deja compromisă, toată lumea s-ar aștepta ca B.N.R. să intervină pentru a tempera întărirea leului, pentru a atenua un derapaj și mai mare al deficitului balanței comerciale.

Odată cu introducerea leului greu, cursul era de 3,605 lei pentru un euro și 2,98 lei pentru un dolar. Trendul descrescător și, implicit al aprecierii leului a continuat astfel că ieri, cursul era de 3,445 de lei pentru un euro și 2,798 pentru un dolar.

Dacă la 1 iulie paritatea euro - dolar era 1,206, ieri aceasta era de 1,23.

Este de așteptat însă ca din toamnă, când importurile energetice vor fi masive, leul să se deprecieze. Unii analiști consideră că atunci ar putea atinge un prag de 3,7 lei pentru un euro. Dacă se va întâmpla așa, rămâne de văzut.

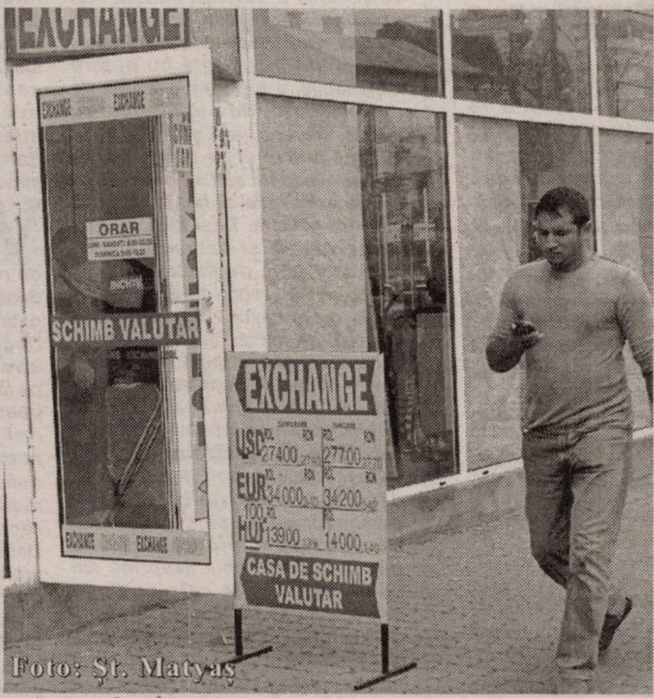

Foto: Șt. Matyaș

Interesant este că și casele de schimb au mers pe politica unui ecart mare, în unele cazuri și până la 1000 de lei vechi între vânzarea și cumpărarea valutei. Când marja este atât de mare, e și acesta un semnal asupra incertitudinii evoluției din perioada imediat următoare.

G. Constantinescu

La I. Ș. J.

Repartizarea candidaților pe posturi în ședință publică

Posturile rămase nerepartizate computerizat după etapa a IV-a, pot fi ocupate de candidații calificați, în Ședință Publică din 8-9 august 2005

La ședința publică pot participa următorii candidați:

- cadrele didactice înscrise la programul de formare organizat de Banca Mondială, în cadrul „Proiectului pentru Învățământ Rural”, care doresc să obțină o nouă specializare;
- cadrele didactice care au avut continuitate, al căror post s-a reînființat după etapa de repartizare computerizată;
- cadrele didactice calificate nerepartizate, care au participat la concursul național unic din 2005, cu medii peste 5,00 (cinci);
- cadrele didactice calificate nerepartizate, care au participat la concursul național unic din 2004, cu medii peste 5,00 (cinci);
- cadre didactice calificate nerepartizate, care au participat la concursul național unic din 2003, cu medii peste 5,00 (cinci);
- cadre didactice calificate cu a doua specializare, alta decât aceea la care au paticipat la concursul din iulie 2005 și care au obținut cel puțin media 5,00 (cinci);
- institutori cu a doua specializare, care au participat la concursul din iulie 2005 și care au obținut la acesta cel puțin media 5,00 (cinci);

Ședința publică va avea loc la Colegiul Național „Moise Nicoară” Arad, în Sala festivă, în zilele de 08-09 august 2005, după următoarea planificare:

8 august: 10,00-13,00 - învățători/ institutori; 14,00-16,00 educatoare; 16,00-17,00 limba română; 17,00-18,00 limba engleză; 18,00-19,00 limba maternă și alte limbi moderne (altele decât engleză); 19,00-20,00 învățământ special, C. J. A. P. P., logopedie

9 august: 9,00-10,00 matematică, informatică; 10,00-11,00 fizică, chimie, biologie; 11,00-12,00 cultură civică, filosofie, geografie, istorie, psihologie, pedagogie; 12,00-13,00 educație fizică, antrenori; 14,00-15,00 educație vizuală, educație plastică, educație muzicală, posturi de la Liceul de Artă; 15,00-16,00 religie, discipline teologice de specialitate; 16,00-18,00 posturi de profesori, discipline tehnologice, maiștri; 18,00-19,00 posturi în palate și cluburi ale copiilor; 19,00 - cadre didactice calificate cu a doua specializare, alta decât aceea la care au participat la concursul din iulie 2005 și care au obținut cel puțin media 5,00 (cinci); l institutori cu a doua specializare, care au participat la concursul din iulie 2005 și care au obținut la acesta cel puțin media 5,00 (cinci)

Lista posturilor va fi afișată pe internet la adresa www.titularizare edu.ro., la Inspectoratul Școlar Județean **duminică, 07.08.2005, ora 9,00.**

Candidații care solicită posturi prevăzute cu avize și atestate și care nu le-au depus în termen la dosarul de înscriere la concursul din iulie 2005, vor prezenta aceste avize/atestate în ședință publică.

În privința scandalului pașapoartelor

Ministerul Administrației și Internelor se justifică

Ca urmare a dezbaterilor purtate în ultimele zile, cu privire la aplicarea măsurii suspendării temporare a dreptului de a folosi pașapoartele simple de către cetățenii români care au depășit termenele de ședere în statele în care au călătorit, termene stabilite prin acordurile sau convențiile încheiate cu acestea, Ministerul Administrației și Internelor face următoarele precizări:

1. Această măsură a fost instituită încă de acum doi ani, prin Ordonanța Guvernului nr. 84/2003, care modifică Ordonanța Guvernului nr. 65/1997 ea prevede următoarele:

« Art. 14 (1) Cetățeanului român i se poate refuza, temporar, eliberarea pașaportului, iar dacă i-a fost eliberat, îi poate fi retras, ori i se poate suspenda dreptul de folosire a acestuia, atunci când (...):

e) a savârșit în străinătate fapte de natură să aducă atingere siguranței naționale, menținerii ordinii publice, protecției sănătății sau moralei ori drepturilor și libertăților fundamentale ale altei persoane, care sunt stabilite prin hotărâri judecătorești sau fac obiectul urmăririi penale ; dovada faptelor savârșite în străinătate se face cu acte judiciare recunoscute potrivit legii române ; în astfel de cazuri măsura se dispune de către Direcția Generală de Evidență Informatizată a Persoanei, după caz, pentru o durată cuprinsă între 1 an și 5 ani, stabilită proporțional cu gravitatea faptei comise și cu consecințele ei.

Aceeași măsură poate fi luată și împotriva persoanei care a săvârșit în străinătate fapta de cerșetorie, constatată potrivit legii, precum și împotriva persoanelor returnate în baza acordurilor de readmisie încheiate de România cu alte state și a cetățenilor români care au fost returnați din state cu care România nu a încheiat acorduri de readmisie, indiferent de motive, ori care au depășit termenele de ședere în statele în care au călătorit, stabilite prin acordurile sau convențiile încheiate cu acestea .

Termenul de ședere în statele care fac parte din spațiul Schengen este stabilit LA TREI LUNI prin Convenția de aplicare a Acordului Schengen din 14 iunie 1985.

Măsura suspendării temporare a dreptului de a folosi pașapoartele simple de către cetățenii români care au depășit termenele de ședere în statele în care au călătorit și durata pentru care poate fi aplicată această măsură au fost așadar stabilite prin acte normative anterioare Ordonanței Guvernului nr. 28/din 14.iulie.2005, care nu aduce modificări în acest sens.

Prezentăm în continuare conținutul articolului aflat în discuție, așa cum a fost formulat prin O.G. nr. 28/2005:

«Aceeași măsură poate fi luată și împotriva persoanei care a săvârșit în străinătate fapta de cerșetorie, constatată potrivit legii, precum și împotriva persoanelor returnate în baza acordurilor de readmisie încheiate de România cu alte state și împotriva cetățenilor români care au depășit, în mod nejustificat, termenele de ședere în statele pe teritoriul cărora au călătorit.

Așadar, O.G. nr. 28/2005 nu înăsprește regimul suspendării dreptului de folosire a pașaportului de către cetățenii români, stabilind dimpotrivă că această măsură se aplică cetățenilor care au depășit termenele de ședere în statele în care au călătorit numai în cazul în care această depășire este nejustificată.

2. Conducerea Ministerului Administrației și Internelor a decis aplicarea riguroasă a acestei prevederi legale având în vedere inclusiv faptul că prima condiție pe care România o are de îndeplinit pentru a evita aplicarea clauzei de salvgardare este „implementarea fără întârziere a Planului de Acțiune Schengen modificat în concordanță cu acquis-ul și în respectarea termenelor”.

Orice abatere sesizată în îndeplinirea de către România a angajamentelor asumate în această privință poate constitui baza activării clauzei de salvgardare, cu efecte deosebit de grave.

3. În ceea ce privește condițiile pe care cetățenii români trebuie să le îndeplinească la ieșirea din țară, când călătoresc în scopuri particulare în statele membre ale Uniunii Europene sau în alte state, în prezent se aplică prevederile Ordinul Ministrului de Interne nr. 177 din 22 noiembrie 2001, condițiile fiind neschimbate de patru ani.

Foto: M. Szegö

Odată cu apariția noilor reglementări care au lăsat fără pașapoarte peste trei mii de români în câteva zile, vămile au devenit tot mai pustii...

Ordinul menționat prevede următoarele:

„Art. 1 (1) Cetățenii români care călătoresc în scopuri particulare în statele membre ale Uniunii Europene sau în alte state, pentru care nu este necesară viza de intrare, trebuie să prezinte la controlul de ieșire din țară o sumă minimă în valută liber convertibilă, la vedere, sau cărți de credit pentru conturi în valută.

(2) Cuantumul sumei minime în valută liber convertibilă, de persoană, pentru fiecare zi de ședere declarată, dar nu mai puțin de 5 zile, se stabilește astfel:

a) 50 euro sau echivalent pentru Turcia și fostele state socialiste, pentru care nu este necesară viza de intrare;

b) 100 euro sau echivalent pentru statele din Uniunea Europeană și alte state, pentru care nu este necesară viza de intrare.

(3) Dovada sumei se face prin una din următoarele forme:

a) suma în valută liber convertibilă, la vedere;

b) cecuri de călătorie sau cărți de credit pentru conturi în valută;

c) alte garanții financiare, care fac dovada asigurării sumei necesare, cum sunt: voucher în cazul turismului organizat ori al serviciilor turistice plătite anticipat; scrisoare de garanție sau angajament de sponsorizare, semnate de persoana care găzduiește cetățeanul român pe teritoriul statului de destinație și autentificate conform legii statului respectiv; garanția legală din partea unei bănci sau ordine de plată valabile, după caz.”

Proiectul de ordin prin care este propusă modificarea acestor condiții, în vederea aplicării exacte a prevederilor Convenției de aplicare a Acordului Schengen și Manualului Comun Schengen, este supus unei dezbateri publice și va intra în vigoare începând cu data de 1 octombrie 2005, dată până la care va fi modificat și completat în funcție de observațiile adresate de persoanele interesate, cu condiția ca acestea să nu contravină celor două documente europene menționate.

Respectarea de către cetățenii români a Acordului Schengen este cu atât mai importantă cu cât începând din data de 1 februarie 2006 va intra în vigoare Legea nr. 248/2005 privind regimul liberei circulații a cetățenilor români în străinătate. Acest act normativ prevede că restrângerea exercitării dreptului la liberă circulație în străinătate a cetățenilor români poate fi dispusă, pentru o perioadă de cel mult trei ani, numai de către instanța de judecată și numai în cazul persoanelor care au fost returnate dintr-un stat în baza unui acord de readmisie încheiat între România și acel stat sau celor a căror prezență pe teritoriul unui stat ar aduce atingere gravă intereselor României sau relațiilor bilaterale dintre România și acel stat.

Pentru a crea posibilitatea aplicării acestei prevederi, care se bazează tocmai pe încrederea în faptul că marea majoritate a cetățenilor români care călătoresc în străinătate respectă legea, este nevoie în prezent de aplicarea riguroasă a condițiilor aflate în vigoare cu privire la regimul călătoriilor în spațiul Schengen.

Astăzi Biserica prăznuiește

Schimbarea la Față a Domnului

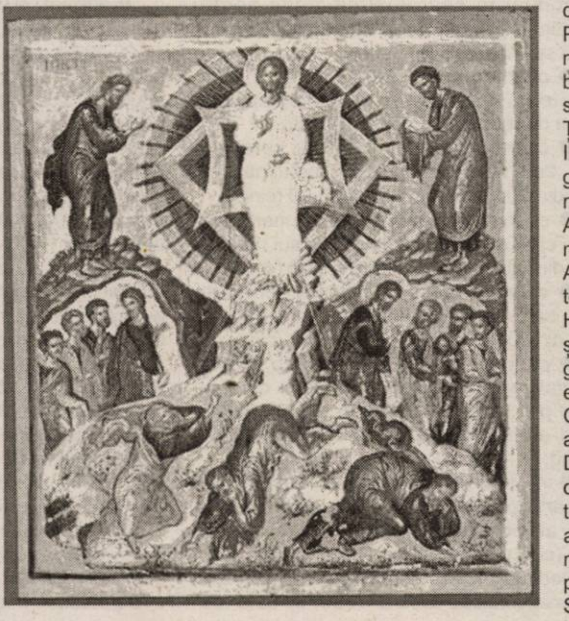

Domnul nostru Iisus Hristos, în anul al treizeci și treilea, de la nașterea Sa, și în al treilea an, și cel de pe urmă, al propovăduirii Sale, apropiindu-se de patima cea de bună-voie, pentru mântuirea noastră, S-a dus în latura Cezareii lui Filip, și, după cuvintele pe care le-a zis Petru, acolo: „Tu ești Hristosul, Fiul lui Dumnezeu Celui Viu" (Matei 16, 16), a început a spune ucenicilor Săi că se cade să meargă la Ierusalim, să pătimească mult de la farisei, de la arhierei și de la cărturari și să fie omorât. Din această pricină, ucenicii Săi s-au întristat, dar, mai ales, Petru, care-L oprea pe El, zicându-i: „Fie-Ți milă de Tine, să nu Ți se întâmple aceasta" (Matei 16,22). Atunci, ridicând mâhnirea lor, a făgăduit unora dintre ei că, după puține zile, are să le arate lor Slava Sa zicând: „Sunt unii din cei care stau aici, care nu vor gusta moartea, până ce nu vor vedea pe Fiul Omului venind în Împărăția Sa". (Matei 16,28). Deci, trecând ca la opt zile de la ziua în care a grăit aceste cuvinte, Domnul a plecat în latura Cezareii lui Filip, în hotarele Galileii, la muntele Taborului, mergând după El ucenicii Săi și mult popor. Dar, de vreme ce era obiceiul Domnului Hristos ca rugăciunile cele către Dumnezeu-Tatăl să le facă singur, despărțit de ucenicii Săi, de aceea a lăsat sub munte poporul și pe ucenicii Săi și a luat numai pe trei din ei, pe Petru, pe Iacov și pe Ioan. Și S-a suit cu ei pe munte, ca să se roage. Acolo, depărtându-Se puțin de cei trei ucenici, S-a urcat la un loc înalt și se ruga, iar cei trei ucenici, osteniți, pe de o parte, de suirea muntelui înalt, iar, pe de alta, de lungimea rugăciunii, se luptau cu somnul, precum zice Evanghelistul Luca: „Iar Petru și cei ce erau cu el erau îngreuiați de somn." (Luca 9, 32). Dar, când s-au deșteptat bine, Hristos S-a schimbat la Față, strălucind cu Slava dumnezeirii Sale. Și au stat înaintea Lui, prin porunca Lui, doi Prooroci, Moise, dintre cei morți, și Ilie din Rai, și grăia cu ei, despre patima Lui și despre ceea ce avea să se săvârșească la Ierusalim. Din această pricină, Apostolii, deșteptându-se, au văzut Slava Lui cea negrăită, Fața cea luminoasă ca soarele, hainele Lui albe ca zăpada și doi bărbați stând și grăind cu El, întru Slava aceea, ei s-au înspăimântat. Și au cunoscut, Duhul Sfânt descoperindu-le lor, că bărbații aceia erau Moise și Ilie și au înțeles vorba Lor despre patima lui Hristos, cea de bunăvoie. Deci, Apostolii stăteau cutremurați, ascultând cele ce se grăiau și îndulcindu-se de vederea Slavei celei dumnezeiești, pe cât putea să îngăduie vederea ochilor trupești, căci atât cât putea suferi firea omenească, le-a arătat lor Domnul. Este cu neputință omului muritor să vadă Dumnezeirea cea fără de moarte și neprevăzută, precum de demult i-a răspuns Dumnezeu lui Moise, care se ruga ca să-i arate Slava Feței Sale celei dumnezeiești, la vederea ochilor, zicând: „Nu poate vedea omul Fața Mea și să trăiască" (Ieșire 33,20).

Deci, sfârșindu-se vorbirea lui Hristos cu Moise și Ilie și plecarea lor cunoscându-se prin Duh, de Apostoli, i-a părut rău lui Petru că Proorocii vor să se ducă de la vederea lor. Ei doreau neîncetat acea dulce Slavă a lui Hristos, ca să se îndulcească de vederea cinstiților Prooroci, și a luat îndrăzneală și a zis: „Învățătorule, bine este ca noi să fim aici și să facem trei colibe: una Ție, una lui Moise și una lui Ilie" (Luca 9,33). Pe când grăia Petru acestea, un nor luminos a umbrit pe Apostoli, înconjurând vârful muntelui aceluia. Atunci, Apostolii mai mult s-au temut, că apropiindu-se de Hristos au intrat și ei în nor și, într-acel ceas, s-a auzit glas din nor, zicând: „Acesta este Fiul Meu cel iubit, în Care am binevoit; pe acesta ascultați-L" (Matei, 17,5). Datorită acestui glas, venind de sus, le-a pierit Apostolilor toată puterea de spaima aceea mare și, temându-se mult, au căzut cu fețele la pământ. Deci, căzând ei, Slava Domnului s-a luat de la vederea lor. Iar Domnul, apropiindu-Se, S-a atins de ucenicii care zăceau la pământ, zicându-le: „Sculați-vă și nu vă temeți" (Matei 17,7). Ucenicii, ridicându-și ochii, n-au văzut pe nimeni, decât numai pe Iisus Hristos, singur. Apoi, pogorându-se ei din munte, Domnul le-a poruncit lor să nu spună nimănui despre întâmplarea aceea, până ce, după primirea patimilor și a morții, El va învia, a treia zi, din mormânt.

Evanghelia de duminică

Pentru demonstrarea dumnezeirii sau divinității Sale, a originii Sale divine și trimiterea Sa direct de la Dumnezeu-Tatăl, Iisus a săvârșit minuni mai presus de fire și de posibilitatea umană. Dar, deși S-a manifestat ca o ființă înzestrată cu putere inegalabilă, a fugit întotdeauna de popularitate, de copleșirea cu laude, de osanale și a fugit de afișajul public și de ovații. Nu l-a plăcut niciodată să I se ofere tributul de admirație și lauda deșartă care măgulește. Deși face minuni nemaivăzute și nemaiîntâlnite, punctate unic pe harta lumii, El interzice asistenței să-L popularizeze, ca în cazul vindecării celor doi orbi de astăzi, eveniment evocat în Evanghelia după Matei, cap. 9, v. 1-8. Sau se motivează scurt și îndesat: „credința ta te-a mântuit”.

Neplăcându-i trâmbițarea faptelor Sale, care au condiționat uimire și urmare, Iisus a fugit de slava cea deșartă, care e specifică nouă oamenilor pe tot parcursul vieții. De setea de mărire deșartă este cuprins copilul abia desprins din pântecele mamei, care pretinde universului să fie sclavul împlinirii dorințelor lui. Când îl certi plânge, dar pretinde copleșirea cu laude și cu atenții sau daruri, înlănțuiți în setea de mărire deșară sunt și tinerii, care pretind a fi centrul pământului, miez de problemă, piscuri, titani, cremă, ființe inegalabile. Și în poziția lor de megalomani sau de grandomani, fac uz de orișice metodă sau procedeu, ca să pară piscuri între iluștri.

Patima setei de mărire deșartă ne urmărește și după moarte, prin dăinuirea ei, în monumentele funerare, costisitoare, prin roiul de inscripții funebre diversificat, nimic altceva decât fum amăgitor și goană după vânt, cum se exprimă Ecleziastul. Ne amintim aici de cizmarul Herostratus, care, constatând că își va încheia viața fără să fi lăsat în urmă nimic demn de evidențiat, cuprins și el de febra slavei deșarte, dă foc cu mâinile lui la templul zeiței Diana din Efes, una din cele șapte minuni ale lumii. I s-a tăiat capul pe loc, dar Herostratus, în goana sa după slava deșartă, a fost încântat că va fi pomenit de istorie, în curgerea fără oprire a timpului. Pomenit, dar, ca element negativ, și de condamnat și nicidecum copleșit de slavă. Goana după slava deșartă o constatăm și la unii ziși despotomani, la scară națională sau internațională, avizi de putere și dornici să recolteze de la supuși slava deșartă până la adulare.

Verificându-ne internul ființei noastre, cu ochiul obiectiv și cu dreaptă autoexaminare, de ne vom găsi că bolim de slavă deșartă, să fugim de ea ca de o patimă ce ne trage sufletul la fund. Deoarece, dorind slava deșartă, involuntar depreciem sau înjosim pe aproapele nostru, întinzând o punte de separare între noi și el. E mai jos? Întinde-i mâna și îl du la numitorul tău. E mai sus? Te străduiește să-l ajungi, așa ne învață morala creștină. Nu acționa ca să recoltezi laudă de la asistență! Dacă, totuși, dispui de renume, de glorie, de fapte mari, pe care nu le poți evita în public, atunci urmărește slava Domnului, și nu a ta, deoarece „toată darea cea bună și tot darul cel desăvârșit vine de la părintele lumniilor”, cum citim noi în decursul Sf. Liturghii. Așa a procedat și Iisus când a vindecat cei doi orbi din Evanghelia de azi, interzicându-le cu asprime: „vedeți, nimeni să nu știe!” Când se schimbă la față, la fel, iar în zdrobitoarea majoritate a vindecărilor El fuge de slava deșartă și condiționează minunea de credința celui vindecat. Așa și tu. Oare nu auzi cântarea de la prohodul mirenilor, „care mărire stă pe pământ neschimbată?”

La fel ne îndeamnă Iisus și cu milostenia, și cu postul, și cu faptele, să nu ne afișăm cu ele în public, storcând aplauze și slavă, ci să le dăinuim, „iar Tatăl, care vede în ascuns, ne va răsplăti la arătare”, conform Matei, cap. 6, v. 4.

Pr. Teodor Poneavă

Cartea de credință

Viața Sfântului Ștefan cel Mare

Cartea cuprinde majoritatea legendelor despre Ștefan cel Mare, culese de folcloristul S. T. Kirileanu, din cărți, reviste și de pe teren. Ediția de față, a V-a, publicată de către Parohia Malovăț din județul Mehedinți prin Editura „Cuget Românesc”, cu prilejul comemorării a 500 de ani de la moartea marelui voievod, este însoțită, spre deosebire de alte ediții, de un bogat aparat critic, în care documentul folcloric, etnoistoric, este coroborat cu cel istoric propriu-zis, astfel că se poate vedea cât este adevăr și cât imaginație. Cartea are o amplă introducere în limba română și o prezentare în limba engleză. După ce citești asemenea carte, mulțumești lui Dumnezeu că ești român, că ai regăsit izvorul marilor trăiri patriotice. În vremea când în manualul de istorie sunt dedicate mai multe pagini unei prezentatoare de televiziune decât marilor noștri voievozi la un loc, cartea de față se dovedește a fi necesară în fiecare casă, în fiecare bibliotecă publică, ca instrument extraordinar de educație patriotică.

Dacă ar fi să înfățișăm istoria poporului român sub forma unei hărți în relief, cu munți, dealuri, câmpii, cu văi și prăpăstii, cu râuri, cu fluvii și cu mări, atunci Ștefan cel Mare și Sfânt și epoca sa ar trebui să fie un adevărat Everest. Nici unul dintre domnii cu care a binecuvântat Dumnezeu neamul românesc în trecerea sa pe pământ de până acum nu a atins culmile la care s-a ridicat el. Indiferent din ce latură am privi personalitatea și activitatea sa, fie ea politică, strategică, culturală, umană, morală ori religioasă, nu putem să-i atribuim decât calificative la superlativ. Ștefan cel Mare și Sfânt a fost ca un efort suprem al neamului românesc de a supraviețui în istorie, într-o vreme de grea cumpănă.

Ștefan a reușit în scurt timp să devină omul lui Dumnezeu, trimis să mântuie Moldova de invadatori. Lupta lui nu se dădea numai pentru apărarea țării, ci și pentru apărarea credinței creștine. El nu-și făcea un titlu de glorie din nenumăratele victorii câștigate, ci le punea pe toate pe seama ajutorului dat de Dumnezeu. El intra în lupte, acolo unde era mai greu, dar poporul era convins că în luptă se găsesc și îngerii lui Dumnezeu, arhanghelul Mihail ori sfinți militari, precum Sfântul Gheorghe sau Sfântul Dimitrie și alții. Luptele lui Ștefan erau luptele pe care Dumnezeu le voia. Ștefan însuși se socotea slujitorul lui Dumnezeu și împlinitorul voii Lui.

În lucrarea de față și în multe altele vom întâlni pe Ștefan sfătuindu-se cu Dumnezeu prin sfinții Săi slujitori, călugări și pustnici, cercetând bisericile și mănăstirile, rugându-se el însuși ori cerând obștilor mănăstirești, armatei și întregului popor să se roage și să postească pentru izbânda asupra liftei păgâne. Ștefan acționează sub semnul și cu permisiunea divinității. Altarele construite după luptele susținute sunt semne de mulțumire, dar și de veșnică pomenire pentru cei dispăruți. El este drept și milostiv. Ajută pe săraci, dă zestre la tineri și tinere nevoiași, pentru a-și întemeia familii, își împroprietărește vitejii, are conștiința vremelniciei vieții și slavei omenești. Ștefan este nu numai un conducător de oști și de țară; Ștefan este părintele neamului românesc. Tocmai de aceea l-a plâns țara întreagă de cinci veacuri încoace, tocmai de aceea i-au simțit mereu lipsa în marile momente de încercare. Ștefan cel Mare nu putea fi socotit decât sfânt. Pentru tot ce a făcut pentru Moldova, în special, și pentru creștinătate în general, nu putea fi socotit altfel. Poate pentru unii dintre noi este incompatibilă purtarea armelor cu sfințenia; poate am fost obișnuiți cu imaginea sfântului trăitor în pustie, dedat cu postul și cu rugăciunea, îmbrăcat sumar și slăbit până la limita supraviețuirii. Iată că au existat și la noi sfinți - voievozi de talia lui Ștefan cel Mare la Moldova, ori a lui Constantin Brâncoveanu în Țara Românească.

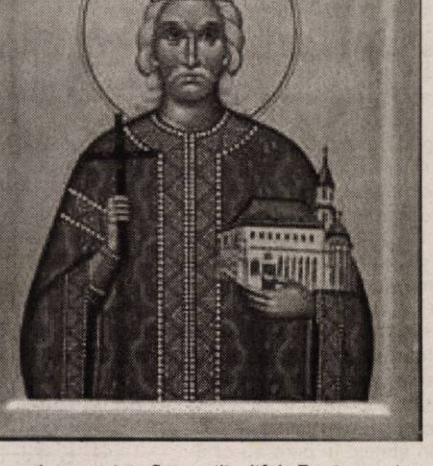

El a fost pentru supușii săi omul providențial, trimisul lui Dumnezeu, unsul lui Dumnezeu. Ștefan n-a fost un despot. Permanent îl întâlnim sfătuindu-se cu boierii țării, cu bătrânii și înțelepții neamului. Vorba lui e cumpănită, înțeleaptă și este lege sfântă pentru orice muritor. Așa l-a socotit poporul dintotdeauna și i-a conturat astfel imaginea de conducător ideal. Studierea vieții și activității lui Ștefan cel Mare și Sfânt, a concepției și stilului său de a conduce țara, ar trebui să constituie cea mai înaltă școală pentru orice pretendent la funcția cea mai înaltă în stat. Ștefan ne învață un lucru esențial: conducătorul ideal se naște, nu se face. Iar el a fost născut pentru a fi conducător. Concepția creștină despre lume și viață, credința și frica de Dumnezeu îl feresc de excese, de alunecări spre despotism. Ceea ce face pune sub semnul îndoielii. Numai lui Dumnezeu i se cuvine dreptul de a judeca și aprecia cu adevărat faptele omenști și Ștefan este conștient de aceasta. O asemenea gândire îi înfrumusețează chipul și-i eternizează imaginea. Conștiința că el este „prin mila lui Dumnezeu domn al Moldovei” numai pentru a apăra țara și a o cârmui atât cât va permite Dumnezeu, îl feresc pe domnitor și de patimi nesăbuite ori de interese personale exagerate. Un asemenea om consideră domnia un act de sacrificiu și de jertfă pe altarul unor cauze sfinte. Ștefan cel Mare se comportă ca un țăran moldovean vrednic și gospodar, căruia i s-a dat în administrare o moșie ceva mai mare decât a lui și aceea se numește Țara. Ștefan cel Mare este lumina ce luminează întunericul veacului său și reflectă razele sale peste multe veacuri de aici încolo.

Ediția a fost îngrijită de pr. prof. Al. Stănciulescu-Bârda, care a alcătuit prefața în limbile română și engleză și aparatul critic.

V. F.

Noua lege a proprietății

În data de 25 iulie a intrat în vigoare Legea 247/2005 care cuprinde modificări și completări ale Legii 10/2001, Legii fondului funciar nr. 18/1991 cu modificările și completările ulterioare, Legii nr. 169/1997 pentru modificarea și completarea Legii fondului funciar nr. 18/1991, Legii nr. 1/2000 pentru reconstituirea dreptului de proprietate asupra terenurilor agricole și celor forestiere, solicitate potrivit Legii fondului funciar nr. 18/1991 și ale Legii nr. 169/1997.

Primul proprietar este despăgubit în natură

În noua variantă, **Legea 10/2001** prevede posibilitatea ca în situația în care anumite terenuri libere situate în intravilan sunt solicitate de două persoane îndreptățite dintre care unul este fostul proprietar, căruia i s-a preluat terenul prin măsuri abuzive, și cel de al doilea, persoana căreia i s-a atribuit teren din cel preluat de la fostul proprietar, se va restitui în natură terenul celui dintâi proprietar, iar cei care au fost împroprietăriți cu asemenea terenuri vor beneficia de celelalte măsuri reparatorii în echivalent. Dacă restituirea în natură nu este posibilă, ambele persoane îndreptățite beneficiază de măsuri reparatorii în echivalent.

În situația imobilelor preluate în mod abuziv și ale căror construcții edificate pe acestea au fost demolate total sau parțial, restituirea în natură se dispune pentru terenul liber și pentru construcțiile rămase nedemolate, iar pentru construcțiile demolate și terenurile ocupate măsurile reparatorii se stabilesc prin echivalent. În cazul în care pe terenurile pe care s-au aflat construcții preluate în mod abuziv s-au edificat noi construcții, autorizate, persoana îndreptățită va obține restituirea în natură a părții de teren rămasă liberă, iar pentru suprafața ocupată de construcții noi și amenajări de utilitate publică ale localităților urbane și rurale, măsurile reparatorii se stabilesc în echivalent. Se restituie în natură și terenurile pe care, ulterior preluării abuzive, s-au edificat construcții autorizate care nu mai sunt necesare unității deținătoare, dacă persoana îndreptățită achită acesteia o despăgubire reprezentând valoarea de piață a construcției respective. Valoarea corespunzătoare a construcțiilor preluate în mod abuziv și demolate se stabilește potrivit valorii de piață de la data soluționării notificării, stabilită potrivit standardelor internaționale de evaluare în funcție de volumul de informații puse la dispoziția evaluatorului.

Clădirile de interes public, după 5 ani

Dacă imobilul restituit face obiectul unui contract de locațiune - concesiune noul proprietar se va subroga în drepturile statului sau ale persoanei juridice deținătoare dacă aceste contracte au fost încheiate potrivit legii. În situația imobilelor necesare și afectate activităților de interes public, de învățământ, sănătate, ori social culturale, foștilor proprietari li se restituie imobilul în proprietate cu obligația de a-i menține afectațiunea pe o perioadă de până la 5 ani de la data emiterii deciziei. Proprietarii vor intra în posesia bunurilor imobile restituite în termen de cel mult 5 ani de la redobândirea dreptului de proprietate.

În cazul în care un imobil supus restituirii în natură a fost vândut cu respectarea prevederilor Legii nr. 112/1995 pentru reglementarea situației juridice a unor imobile cu destinația de locuință, trecute în proprietatea statului persoana îndreptățită are dreptul la măsuri reparatorii prin echivalent pentru valoarea de piață corespunzătoare a întregului imobil, teren și construcții. Dacă persoanele îndreptățite au primit despăgubiri potrivit prevederilor Legii nr. 112/1995, ele au dreptul la diferența dintre valoarea încasată, actualizată cu indicele inflației, și valoarea corespunzătoare a imobilului.

De asemenea, pentru a se respecta principiul restituirii integrale, imobilele preluate în mod abuziv, indiferent de destinație, care sunt deținute la data intrării în vigoare a prezentei legi de o regie autonomă, o societate sau companie națională, o societate comercială la care statul sau o autoritate a administrației publice centrale sau locale este acționar ori asociat majoritar, de o organizație cooperatistă sau de orice altă persoană juridică de drept public, vor fi restituite persoanei îndreptățite în natură.

Pentru a asigura procedura retrocedării și pentru a preîntâmpina eventualele complicații, legea prevede sub sancțiunea nulității absolute că până la soluționarea procedurilor este interzisă înstrăinarea, concesionarea, ipotecarea, locațiunea, precum și orice închiriere sau subînchiriere în beneficiul unui nou chiriaș, schimbarea destinației, grevarea sub orice formă a bunurilor imobile supuse retrocedării.

Dacă restituirea în natură nu este posibilă, deținătorul imobilului sau, după caz, entitatea învestită potrivit prezentei legi cu soluționarea notificării, este obligată să acorde persoanei îndreptățite în compensare alte bunuri sau servicii ori să propună acordarea de despăgubiri în condițiile legii speciale privind regimul de stabilire și plată a despăgubirilor aferente imobilelor preluate în mod abuziv, în situațiile în care măsura compensării nu este posibilă sau aceasta nu este acceptată de persoana îndreptățită.

Dacă solicitarea restituirii în natură este respinsă, persoana care se pretinde îndreptățită poate ataca refuzul la secția civilă a tribunalului în a cărui circumscripție se află sediul unității deținătoare sau, după caz, al entității învestite cu soluționarea notificării, în termen de 30 de zile de la comunicarea refuzului.

Legea mai prevede sub sancțiunea nulității absolute că este interzisă înstrăinarea în orice mod a imobilelor dobândite în baza Legii nr. 112/1995 până la soluționarea definitivă și irevocabilă a acțiunilor formulate de persoanele îndreptățite.

De asemenea, actele juridice de înstrăinare având ca obiect imobile cu destinația de locuință, încheiate după intrarea în vigoare a legii 10/2001 cu nerespectarea interdicției prevăzute de art. 44 din O.U.G nr.40/1999 privind protecția chiriașilor și care nu au fost atacate în instanță în pot fi atacate la secția civilă a tribunalului în a cărui rază teritorială se află imobilul în termen de 12 luni de la data intrării în vigoare a prezentei legi sau de la data luării la cunoștință a încheierii contractului.

Alte dispoziții ale prezentei legi au în vedere modificarea și completarea **Legilor fondului funciar nr. 18/1991,nr.169/1997 și nr. 1/2000.**

O modificare importantă a **Legii nr. 18/1991** privește consacrarea regulii vechiului amplasament cu respectarea atribuirilor în proprietate legală din perioada anterioară, astfel că terenurile preluate abuziv de cooperativele agricole de producție de la persoanele fizice, fără înscriere în cooperativele agricole de producție sau de către stat, fără nici un titlu, revin de drept proprietarilor care au solicitat reconstituirea dreptului de proprietate, pe vechile amplasamente, dacă acestea nu au fost atribuite legal altor persoane. În cazurile în care s-au emis titluri de proprietate în mod abuziv altor persoane decât foștii proprietari iar aceștia dețineau la acel moment adeverințe de proprietate și aveau posesia terenului, comisiile de fond funciar vor revoca titlurile emise cu încălcarea legii, dacă acestea nu au intrat în circuitul civil. Dacă respectivele titluri de proprietate au intrat în circuitul civil prin acte de vânzare – cumpărare sau în alt mod, fostul proprietar se va adresa justiției pentru constatarea nulității absolute a titlului respectiv.

Pentru a se asigura o transparență legitimă, primarul va afișa lunar suprafața constituită sau reconstituită, numele beneficiarilor, amplasamentul, planurile parcelare, precum și suprafața rămasă în rezerva comisiei locale.

De asemenea, prin modificările aduse **Legii nr. 169/1997** se prevede sancțiunea nulității absolute a acelor acte prin care s-au încălcat drepturile la reconstituire a foștilor proprietari, legea enumerând actele care sunt afectate de această sancțiune. În cazul unor înstrăinări succesive ale terenurilor, cel care a vândut terenul pe baza titlului constatat nul este obligat să remită prețul actualizat fostului proprietar rămas fără teren.

Modificări de substanță a suferit și **Legea nr. 1/2000** prin care s-a modificat la data respectivă legile fondului funciar menționate anterior.

Excepții

După ce reiterează principiul restituirii terenurilor pe vechiul amplasament, legea arată că se vor atribui suprafețe echivalente (deci în alte locuri) dacă pe fostele terenuri se găsesc instalații hidrotehnice, hidroelectrice sau de hidroameliorații sau pe care se desfășoară activități miniere de exploatare sau operațiuni petroliere. La fel, se exceptează de la reconstituirea dreptului de proprietate pe vechile amplasamente terenurile atribuite foștilor proprietari, cu respectarea prevederilor Legii fondului funciar nr. 18/1991 pentru care s-au eliberat titluri de proprietate sau procese-verbale de punere în posesie.

În schimb, pentru terenurile foștilor proprietari pe care s-au aflat, la data deposedării, amenajări piscicole, sere sau plantații de hamei, de duzi, plantații viticole sau pomicole, în prezent proprietatea statului, restituirea se face pe vechile amplasamente, cu obligația de a le menține destinația și, acolo unde este cazul, unitatea și funcționalitatea. Dacă s-au efectuat pe aceste terenuri investițiide către stat, neamortizate, foștii proprietari pot opta pentru reconstituirea pe vechiul amplasament, cu obligația de a plăti statului, în termen de 10 ani, contravaloarea neamortizată a investiției, dacă aceasta reprezintă mai mult de 30% din valoarea totală a investiției sau să primească terenuri pe alte amplasamente de aceeași categorie de folosință cu terenul pe care l-au predat ori despăgubiri. În cazul opțiunii pentru despăgubiri plătite de investitori, foștii proprietari vor conveni cu investitorii, în termen de 3 luni de la data intrării în vigoare a acestei legi sau de la data validării cererii de reconstituire a dreptului de proprietate, prețul terenului, care nu poate fi mai mic decât valoarea sa de piață, și termenul de plată, care nu poate fi mai mare de 3 ani. Acordul va fi înregistrat la comisia județeană care a validat cererea de reconstituire și devine titlu executoriu pentru plata prețului dacă investitorul nu își respectă obligația de plată în termenul convenit. Din momentul înregistrării acordului, opțiunea părților este definitivă și părțile nu mai pot opta pentru alte forme de reconstituire și, respectiv, despăgubire.

Reconstituirea este prioritară

Legea dă prioritate reconstituirii în fața constituirii dreptului de proprietate privată. Astfel, în situația în care anumite suprafețe sunt revendicate de două persoane, dintre care una este fostul proprietar, căruia i s-a preluat terenul prin măsurile abuzive aplicate în perioada anilor 1945 - 1990, și cea de a doua, persoana căreia i s-a atribuit teren din cel preluat de la fostul proprietar se va restitui terenul în natură ambilor solicitanți în limita resurselor de teren existente. În cazul în care resursele sunt insuficiente, se va atribui în natură terenul proprietarului inițial, iar cei care au fost împroprietăriți cu asemenea terenuri vor fi despăgubiți în condițiile legii.

Pentru a se asigura respectarea legii, dar și pentru o eficientizare a procedurilor legea prevede ca prefectul, în calitatea sa de președinte al comisiei județene, să întocmească și să înainteze lunar Autorității Naționale pentru Restituirea Proprietăților un raport privind situația aplicării prevederilor legii, cu propuneri de măsuri, inclusiv de angajare a răspunderii pentru primarii care întârzie sau împiedică în orice mod reconstituirea dreptului de proprietate în termenele și în condițiile stabilite de lege.

În ce privește proba dreptului de proprietate, legea descrisă prevede reintroducerea probei cu martori. Astfel, în situația în care nu mai există înscrisuri doveditoare, proba cu martori este suficientă în reconstituirea dreptului de proprietate când aceasta se face pe vechile amplasamente și când martorii ce le recunosc sunt proprietarii vecini sau moștenitorii lor, pe toate laturile terenului pentru care s-a cerut reconstituirea.

Persoanele fizice și persoanele juridice, care nu au depus în termenele prevăzute de Legea nr. 169/1997 și de prezenta lege(se referă la Legea 1/2001) cereri pentru reconstituirea dreptului de proprietate sau, după caz, actele doveditoare, pot formula astfel de cereri în termen de 60 de zile de la data intrării în vigoare a Legii nr.247/2005.

Pentru a se ușura și eficientiza aplicarea dispozițiilor cererile sau acțiunile în justiție, cererile accesorii și incidente, precum și intabularea titlurilor de proprietate rezultate din aplicarea Legii fondului funciar nr.18/1991 și a prezentei legi sunt scutite de taxa de timbru și de timbru judiciar.

Deciziile adoptate de către Comisia Centrală pot fi atacate cu contestație în condițiile Legii contenciosului administrativ nr. 554/2004, în contradictoriu cu statul, reprezentat prin Comisia Centrală pentru Stabilirea Despăgubirilor. Contestația suspendă exercițiul dreptului de dispoziție. Competența de soluționare revine Secției de Contencios Administrativ a Curții de Apel în a cărei rază teritorială domiciliază reclamantul. Hotărârea pronunțată de prima instanță poate fi atacată cu recurs.

Șurtea Horia
jurist

Despăgubiri prin Fondul Proprietatea

Principiile noii legi a proprietății stabilesc dreptul foștilor proprietari de a primi despăgubiri juste și echitabile pentru proprietățile pe care le-au deținut și care nu pot fi restituite în natură. Aceștia vor primi titluri de plată, care vor fi cotate la bursă. În termen de 180 de zile de la intrarea în vigoare a legii, adică până la 25 ianuarie 2006, va fi constituit **Fondul Proprietatea**, care va funcționa sub forma unei societăți de investiții. Potrivit Guvernului, acest fond va fi alimentat cu acțiuni la societățile aflate în patrimoniul statului.

Capitalul social inițial al Fondului Proprietatea va fi format din acțiunile deținute de **Autoritatea pentru Valorificarea Activelor Statului** (la 83 de societăți, nici una din Arad), **Ministerul Economiei și Comerțului, Oficiul Participațiilor Statului și Privatizării în Industrie** (la 22 de societăți, dintre care amintim Petrom, Distrigaz Nord, Sud, Romgaz, Hidroelectrica, Nuclearelectrica, Electrica Banat, Electrica Oltenia, Electrica, Dobrogea, Electrica Muntenia, Conpet, dar și creanța deținută de statul român la Krivoirog), **Ministerul Finanțelor Publice** (la 3 societăți: Compania Națională Loteria Română, Imprimeria Națională, CEC), **Ministerul Transporturilor, Construcțiilor și Turismului** (la 10 societăți, amintim CFR Marfă, Metrorex, Aeroporturile Internaționale Henri Coandă, Băneasa, Constanța, Timișoara) și **Ministerul Comunicațiilor și Tehnologiei Informației** (la 2 societăți: Romtelecom, Poșta Română). La Fondul Proprietatea vor fi transferate și sumele obținute din valorificarea creanțelor externe deținute de statul român asupra a 15 țări, și anume: Sudan, Siria, Mozambic, Libia, Rep. Guineea, Rep. Centrafricană, Congo, Nigeria, Somalia, Tanzania, Irak, Rep. Dem. Congo, Rep. Dem. Coreea, Cuba, Rep. Mongolia.

Capitalul social inițial al Fondului va fi împărțit în acțiuni, care vor fi transmise gratuit către titularii titlurilor de despăgubire sau, după caz, succesorilor acestora, precum și către persoanele despăgubite prin decizii emise ulterior înființării fondului.

G. Knap

Guvernul a adoptat normele de aplicare a legii

Noua lege privind proprietatea va putea fi pusă foarte curând în aplicare, Guvernul adoptând în urmă cu două zile normele de aplicare a pachetului de acte normative. Acestea vor fi publicate în cel mai scurt timp în Monitorul Oficial. „Prin regulamentul de aplicare a legilor proprietății se stabilesc pas cu pas etapele ce trebuie parcurse în vederea restituirii, în așa fel încât să se reducă durata procesului de retrocedare", a spus ministrul agriculturii, Gheorghe Flutur.

Foștii proprietari pot depune la comisiile locale cererile de retrocedare a terenurilor și pădurilor în perioada 22 iulie - 22 septembrie. Comisiile locale au obligația să trimită dosarele în 45 de zile de la primirea solicitării comisiilor județene constituite la nivelul prefecturilor. Acestea vor elibera titlurile de proprietate. Proprietarii nemulțumiți de propunerile comisiilor locale pot depune contestații la comisiile județene, care au obligația să le soluționeze în termen de 30 de zile. După validarea dosarelor, proprietarul urmează să reintre efectiv în posesia suprafeței care i se cuvine tot în 30 de zile.

În cazul proprietarilor care solicită terenuri sau păduri pentru care nu există alți solicitanți termenul este mult mai scurt, 10 zile. Mai complicată este situația persoanelor care dețin terenuri pe care s-au înființat plantații viticole, livezi sau lacuri. Acestia au la dispoziție 90 de zile pentru a ajunge la o înțelegere cu cei care au investit pe terenul lor. Dacă acest lucru nu se întâmplă, proprietarii pot solicita alte suprafețe echivalente sau despăgubiri.

G. Knap

Naomi Campbell - dată în judecată pentru acte de violență

Celebra Naomi Campbell a fost dată în judecată de către actrița Yvonne Scio, care a solicitat intervenția poliției susținând că top-modelul a lovit-o cu pumnii și cu picioarele doar pentru faptul că purta o rochie asemănătoare cu a ei.

Potrivit Contactmusic, Scio a declarat că în urma incidentului, petrecut la hotelul Eden din Roma, a fost transportată la spital cu buza spartă și cu numeroase vânătăi pe corp.

Până în momentul întâmplării, Scio și Campbell fuseseră bune prietene de aproape 12 ani.

Primele țigări fără fum și fără... tutun

Prima țigară din lume care se va "fuma" fără a scoate nici un pic de fum și care nu conține nici un pic de... tutun urmează să fie lansată pe piață în cursul anului următor de către producătorul elvețian care a primit acordul Swissmedic - Agenția Elvețiană pentru Produse Terapeutice.

Acest produs cel puțin bizar poartă numele de NicStic și nu a fost clasificat drept medicament putând fi comercializat liber pe piață. "Dacă am fi inclus NicStic în categoria medicamentelor acest produs ar fi ajuns mult mai greu pe piață fiind nevoie și de acordul Biroului Federal pentru Sănătate", a explicat Monique Helfer de la Swissmedic.

Acest nou produs este dedicat fumătorilor care își urmează în liniște viciul indiferenți față de consecințele grave ale tabagismului și va fi în curând disponibil la același preț cu țigările obișnuite.

Țigările fără fum și fără tutun conțin un cărbune care se poate schimba într-un ambalaj din plastic în forma unei țigări obișnuite și care poate elimina nicotină pentru fumător fără a-i "afuma" și pe cei din jur.

Acest produs va oferi fumătorilor nicotină și un gust asemănător țigărilor obișnuite însă fără amenințarea pentru sănătate constituită de substanțele nocive din fumul de țigară.

Janine Messerli de la Institutul elvețian pentru Prevenirea Consumului de Alcool și Droguri are o părere critică despre noul produs. "Nicotina este cea care provoacă dependența de fumat așa că acest produs nou nu schimbă mai nimic", a comentat ea.

Decolteurile și părul lung, interzise în perspectiva JO de la Beijing

Decolteurile, la femei, și părul lung, la bărbați, va trebui să dispară de la funcționarii publici din Beijing, în perspectiva Jocurilor Olimpice din 2008, din capitala Chinei, a anunțat presa oficială. De asemenea, machiajul prea pronunțat, sandalele și șorturile sunt țintele autorităților, care sunt pe cale să alcătuiască un regulament care să contribuie la îmbunătățirea imaginii funcționarilor chinezi.

Pisicilor nu le plac dulciurile

De ce felinelor, nu numai celor domestice, ci și celor sălbatice, adică leilor, tigrilor și leoparzilor, nu le plac dulciurile?

Pentru că nu au pe limbă receptori care să diferențieze gustul dulce - relevă un studiu efectuat de oameni de știință britanici și americani, scrie în ediția sa de marți cotidianul polonez Rzeczpospolita, consultat de Rompres.

Potrivit concluziilor studiului, publicat în paginile revistei "Public Library of Science Genetic", restul mamiferelor pot simți gustul dulciurilor datorită receptorilor alcătuiți din două elemente genetice - T1R2 și T1R3. S-a dovedit că pisicile au un defect în această primă secvență. Este vorba mai precis despre lipsa unui fragment cu lungimea de 247 perechi de unități structurale ADN.

Tom Cruise refuza să facă sex și-și dorea să devină călugăr

Actrița americană Mimi Rogers s-a despărțit de Tom Cruise pe vremea când erau căsătoriți pentru că acesta refuza să facă sex și-și dorea să devină călugăr, relatează site-ul Contactmusic, consultat de Rompres.

Rogers, prima soție a lui Cruise, s-a despărțit de acesta în 1990, când dorința lui de a face dragoste devenise aproape inexistentă. După acest episod, Cruise s-a îndrăgostit de Nicole Kidman, cu care s-a și căsătorit.

„Se gândea serios să devină călugăr. Credea că trebuie să fie abstinent pentru a-și menține puritatea instrumentului său. Instrumentul meu, însă, avea nevoie să fie reglat, așa că ne-am despărțit", a declarat Mimi Rogers.

Rebus

	1	2	3	4	5	6	7	8	9	10	11
1											
2					●		●				
3				●				●			
4			●						●		
5		●								●	
6											
7		●								●	
8			●						●		
9				●				●			
10					●		●				
11											

Orizontal: 1) Buni la adunare. 2) Aleși la nuntă. - Obiect de mare preț. 3) N-au trecere la cochete. - Bătută în piuă. - Sunt pe cale de schimbare. 4) La intrarea-n hală! - A nădăjdui. - Finale la schif! 5) Faptul de a se înfuria. 6) Titular la reluarea partidei. 7) Asemănători. 8) Susținut de la centru! - A întinde coarda. - Ce vine după ele. 9) Cadru activ de război. - Dată în funcțiune. - Ne dă de ales. 10) Pusă pe roată, imobilizează un vehicul. - Legat de gură. 11) Făcute cu bun gust.

Vertical: 1) Supărăcioasă (fig.). 2. Merge la ceai. - Luat peste picior. 3) Căi de comunicare. - Măsură din alte timpuri. - Pe post de răspundere. 4) Prima notă la admitere! - Bolovani. - Miez de toamnă! 5) Supusă unei sarcini de sus. 6) Care nu mai este divizat. 7) Precursori ai culturii. 8) Intrare în top! - A-și atribui abuziv un drept. - Cuprins de vrajă. 9) Predestinată înălțării. - Trib de indieni din America de Nord. - Timp de meditație. 10) Bază de cercetare geologică (pl). - Ades în opoziție. 10) Absolut convingători.

Dicționar: ERI

Petru Ardelean
Arad

În patru rânduri

Lăudăroșenie

Te lauzi la cin-te ascultă
Că în cap ai minte multă.
Se poate să ai dreptate
Dar e de slabă calitate!

Stomatologică

Dințaru - afirmă cu temei
Noi sperăm să nu greșească:
Toți care-s pacienții mei
Sunt un fel de ... gură-cască!

Constatare

Zice unul făcut criță
Privind lung după-o rochiță:
Nu că-s scurte poalele
Da-s prea lungi picioarele!

Ioan Cornel Leric

Rușii - înnebuniți după cârnații din carne de cangur

Rușii se numără printre cei mai mari amatori de canguri din lume, în special în formă de... cârnați, întrecându-i chiar și pe australieni.

Rusia este cea mai mare piață de desfacere a cărnii simbolului național australian.

Conform datelor statistice piața din Rusia consumă aproape o treime din totalul exporturilor australiene de carne de cangur, cifră corespunzătoare la unei jumătăți din totalul exporturilor australiene în această țară.

Și totuși..."Australia nu poate produce suficientă carne de cangur pentru a acoperi cererea imensă de pe piața rusă", a explicat importatorul rus Igor Dorohov. "Am avea nevoie de peste 100 de containere pe lună și nu primim decât 25 de containere", a adăugat el.

La o ceașcă de cafea...

„Și orfanii au nevoie de acceptul părinților”

De vorbă cu pictorița austriacă Marianne Hasenoehrl-Obsieger, cunoscută ca și artist plastic sub numele de Roo vom Berg, artist cu o puternică vocație umanitară și care face lucruri impresionante pentru a ajuta copiii vitregiți de soartă din municipiul nostru.

- Cum de ați ales tocmai România și de ce Aradul?

- Am întâlnit întâmplător în **Viena** o tânără de origine română, care mi-a povestit cum îi ajută ea pe tinerii năpăstuiți ai Aradului și atunci eu am zis OK, îi voi ajuta și eu.

- Ajutați doar copiii orfani?

- Copiii orfani dar, de asemenea, copii cu părinți denaturați și care nici nu le poartă de grijă sau au suferit acasă serioase traume sufletești. Slavă Domnului, am reușit să-l cunosc pe primarul dvs., **Gheorghe Falcă,** care s-a arătat surprinzător de receptiv și pe **Etelka Naghi,** șefa Direcției de dezvoltare și asistență comunitară și cu ei impreună sperăm să putem face ceva pentru acești copii.

- Când ați venit pentru prima dată în Arad?

- În 2001. Atunci le-am adus copiilor străzii haine și tot felul de lucruri de primă necesitate, dar acea experiență a fost o catastrofă. Căci peste câteva săptămâni, când am revenit, toate lucrurile fuseseră vândute de către copii. Totuși, cel mai important este că, oricând, Casa Felice din Aradul-Nou este deschisă pentru copiii care nu au unde să meargă.

- Poate n-ar fi rău să fie încurajate și familiile cu situație materială mai bună să adăpostească, fie și temporar, astfel de copii...

- M-am gîndit și eu la asta și în acest sens Casa Felice ar putea fi luată ca un îndemn. De asemenea, familiile cu posibilități materiale ar putea să facă chiar și mici donații lunare în bani și așa am putea deschide o a doua Casă Felice.

- Am înțeles că ați avut probleme cu formalitățile pentru a-i putea duce pe copii în vizită în Austria?

- Da, am avut ideea ca să îi ducem pe copiii adăpostiți la Casa Felice în vacanță la noi, în Austria, dar Poliția română nu a permis asta.

- Ce obiecții au avut?

- Complet absurde. Cică e nevoie de încuviințarea ambilor părinți, în condițiile în care copiii sunt orfani. Am crezut că înnebunesc, căci acolo, în Austria, apucasem să plătim tot, hotel și toate celelalte cheltuieli pe care le presupunea vacanța acestor copii. Și la o săptămână înainte de plecare, Poliția română ne-a trântit în față refuzul: chiar dacă sunt orfani, au nevoie de acceptul părinților.

- Aveți un tablou „Rhinos” („Rinocerii”), ceea ce înseamnă că vă este familiar teatrul absurdului practicat de Eugen Ionescu. Or, marele dramaturg a declarat în mai multe interviuri că rădăcinile teatrului său sunt de găsit în România. Sigur, el făcea referire în primul rând la Urmuz, dar iată că poliția română îl confirmă încă odată...

- Preferam să mă fi scutit de această confirmare.

- Cu introducerea tablourilor în România nu ați întâmpinat nici o piedică?

- Parcă mi-ați fi citit gândurile...

- E ceva mai simplu. Organizatorii arădeni ai „Bienalei internaționale...” din mai s-au lovit de aceleași absurde și ridicole legi vamale...

- Imaginați-vă că la intrarea pe teritoriul român a trebuit să trecem cu mașina printr-o groapă plină cu apă murdară, cică pentru dezinfecție și apoi aceiași absurzi polițiști vamali ne-au cerut hârtii din partea autorităților austriece, cum că tablourile sunt și ele dezinfectate. Pur și simplu, nu mi-a venit să cred urechilor. Dar nu am putut să plec din vamă până a doua zi, când a venit prin fax confirmarea de la ministerul austriac, cum că tablourile sunt dezinfectate. Așa că peste noapte m-am „dezinfectat” și eu bând de nervi o întreagă sticlă de vin.

- Păcat de nervii adunați și de șansa irosită a copiilor de a vedea o altă țară...

- Pentru a-i consola pe copii am gândit cu Etelka Nagy o alternativă, așa că vor merge două săptămâni la mare pe teritoriul românesc, unde sper să nu ne ceară poliția încuviințarea din partea unor părinți inexistenți. Și sperăm, totuși, ca anul viitor să-i putem duce și în Austria.

- Proiecte artistice de viitor?

- În perioada 13 -16 octombrie 2005 sunt invitată la cea de a VII-a ediție a **ART INTERNATIONAL din Zűrich,** unde voi expune lucrări noi și unde sper să fac o figură onorabilă.

- Vă dorim mult succes și vă mulțumesc!

Vasile Sărăndan

Perle umoristice

De prin teze și extemporale

La Plevna, românii i-au bătut pe turci și cu tunurile și cu puștile și cu opincile.

La primul război mondial au participat 32 de state dintre care 27 de partea Atlantidei, și 5 din partea puterilor centrale.

Luptele greco-române au fost inventate de chinezi în timpul luptelor și a războaielor dintre samurai.

Marile jocuri olimpice își au originea la vechii greci, care luptau și se răsculau cu animalele sălbatice în arenă.

Multe bătălii s-au perindat în istorie, dovadă atâtea războaie care ne-au rămas.

Mult cunoscutul război mondial a izbucnit la 14 iulie 1789.

Nemaiplătind birul, domnii pământeni se bazau pe tradiționala tactică de a se război și a pustii totul în calea năvălitorilor.

Noaptea de 4 august a fost una dintre cele mai frumoase zile ale Revoluției franceze. S-a procedat la absolvirea principiilor și privilegiilor feudale. De acum oamenii se vor naște vii și egali în drepturi.

Oamenii poporului sunt fericiți după războaie ca animalele libere și ca peștii ce zboară prin codrii patriei.

Pământul este ca iubita pentru țărani. În arșița soarelui el își lucrează iubita în fel și chip și dacă cineva îi bâzâie la cap se răscoală.

Poporul noastru românesc a stat atât de treaz în război că uneori cădea din picioare de obosit ce era, dar nu se lăsa iar se ridica și iar pica.

Proprietatea socialistă este acea formă care se dezvoltă în fiecare zi.

„Pune un hotar, stăpâne nenoricirii noastre” sugerează potopul ce s-a abătut asupra noastră în timpul celor două războaie care dacă nu au distrus întregul Glob pământesc a distrus jumătate și mai mult.

Răscoala de la Bobâlna a început pe un deal și s-a terminat în 1438.

Răscoala a început spre seară și țăranii își aprinseră lanternele ca să vadă drumul spre ciocoi.

Răsculații de la Bobâlna s-au urcat pe un deal și au strigat amenințător: Noi începem răscoala împotriva grofilor unguri, și aibă grijă istoricii să nu piardă ceva."

Dumitru Vasi-Șoimoșanu

Castelul și Grădina Botanică Universitară Macea – obiective de interes european

Așezată în plină câmpie, la doar 23 de km de municipiul **Arad,** comuna **Macea** este o localitate străveche, atestată încă din anul 1374. În epoca medievală, **Macea** marca un punct de echidistanță între cetățile **Arad** și **Gyula**, făcând parte din teritoriul fostului comitat al **Zărandului.**

Odată cu încheierea **Păcii de la Karlovitz** (1699) și a celei de la **Passarovitz** (1718), domeniul de la **Macea** intră în proprietatea familiei **Edelspacher**, care vinde însă această parte a moșiei unui nobil sârb, pe nume **Mihai Cernovici**. În jurul anului 1724, noul proprietar începe să își amenajeze reședința.

Ulterior, în anul 1862, domeniul își schimbă proprietarul, acesta devenind contele maghiar **Karoly Gyorgy de Nagy Karoly**, o personalitate marcantă a țării vecine, căreia castelul de la Macea îi va servi doar ca reședință de vară.

Cea de a doua aripă a castelului este construită între anii 1862-1866, după model francez.

Până în anul 1900, cele 100 de holde de pădure populată cu fazani erau despărțite de parcul propriu-zis, dar din acest an, pădurea și parcul devin tot unitar, cu purtarea de grijă a cunoscutului grădinar **Josef Prohaska**, acesta ocupându-se și de amenajarea bazinului de înot, a terenului de tenis, a rondourilor de flori, a aleilor și a fântânii arteziene. Toate acestea se petrec în perioada în care proprietar este **Karoly Gyula**, nepotul lui **Karoly Gyorgy.**

În anul 1939, medicul **Adam Iancu**, din **Curtici**, devine proprietar al castelului, acesta contribuind la starea de regres a parcului, defrișând necugetat hectare întregi. Abia în 1968, acesta va fi declarat parc dendrologic, primele reparații pe cheltuiala statului datând din 1956-1957.

În perioada postbelică, beneficiar al terenului și castelului a devenit **Cooperativa Agricolă de Producție**.

Actualmente, castelul și Grădina Botanică servesc drept locație pentru tabere și școli de vară internaționale organizate de **Universitatea de Vest „Vasile Goldiș” Arad,** proprietar al acestor obiective. De asemenea, în acest cadru se derulează conferințe, simpozioane, întrevederi protocolare etc. În același timp, în incinta castelului e amenajat un **Muzeu al caricaturii** și **Muzeul Etnografic al Comunei Macea**. În zona centrală a **Pavilionului de Vânătoare** este în curs de amenajare **Ierbarul Grădinii Botanice Macea.**

Pentru ca aceste activități să poată fi derulate, s-au realizat amenajări în aripile de nord și centru, unde sunt date în folosință săli de protocol și dormitoare pentru studenți, respectiv apartamente pentru cadre didactice și protocol. În zona centrală a castelului se află sălile de muzeu și biblioteca.

Pentru a afla detalii despre intențiile actualului proprietar, **Universitatea de Vest „Vasile Goldiș”**, am discutat cu **rectorul** acesteia, **prof. univ. dr. Aurel Ardelean,** care a subliniat faptul că atât **castelul**, cât și **Grădina Botanică Universitară** de la Macea vor deveni, în mod cert, obiective de interes european, actualmente urmărindu-se accesarea de fonduri europene pentru ca acestea să devină un centru european de terapie naturistă, prin tratamente pe bază de principii active din plante. În această activitate va fi antrenată și **Grădina Botanică din Viena**. D-nul rector a avut, recent, și o întâlnire în acest sens, la sediul **Ministerului Finanțelor**, cu secretarul de stat pe probleme de integrare europeană, d-nul M.Ivan.

Domnia sa a mai menționat planurile de amenajare a unor noi sectoare floricole, de diversificare geobotanică și de aderare la **Asociația Grădinilor Botanice Europene**. Prin aceste demersuri, **Grădina Botanică Universitară Macea** își va găsi un bine meritat loc în circuitul european al schimburilor de semințe și material dendrologic.

Speranța Milancovici

Preveniți arsurile solare

Discuție cu dr. Floare Folescu, șef secție dermatologie

- Ce ne puteți spune despre expunerea la soare?

- Expunerea la soare este benefică, însă în anumite limite. Pentru aceasta aș vrea să discutăm despre câteva aspecte generale. Trebuie știut că razele ultraviolete sunt de trei feluri: UVC, UVB și UVA. Primele sunt filtrate de atmosferă ca urmare a unui efect minor fotochimic. Cele mai nocive sunt UVB pentru că nu sunt complet filtrate de ozonul din atmosferă. Ca urmare, provoacă, cel mai frecvent, arsuri, printr-o expunere prelungită, necontrolată, la soare. În fine, cele de tip UVA penetrează pielea până în straturile ei profunde.

- Cât timp putem face plajă fără riscul de a ne „prăji"?

- Timpul de expunere la soare variază în funcție de tipul pielii fiecăreia dintre noi. Astfel, trebuie să știm ce fel de piele avem, pentru cunoaște cât și dacă trebuie să se expună la soare. În plus, așa se poate stabili ora de expunere și metodele de protecție. Putem vorbi despre șase tipuri de fototipuri. Fototipul unu cuprinde populația blondă cu tegument și păr blond, care aproape întotdeauna se arde, niciodată nu se bronzează. Tipul doi este reprezentat de șatenii deschis, care, de obicei, se ard, doar uneori se bronzează. La tipul trei, vorbim despre șatenii închis, care, doar uneori, se ard și aproape întodeauna se bronzează. La tipul patru, îi includem pe creoli, iar la cinci și șase îi includem pe mulatri și pe negri. Fototipurile unu și doi, de exemplu, ar trebui să evite soarele în miezul zilei. În funcție de ten, indiferent de fototip, se recomandă o expunere gradată, cu folosirea mijloacelor fotoprotectoare. Nu se recomandă expuneri prelungite în miezul zilei, ci doar dimineața și după - masa. Se poate începe de la 20 - 30 de minute, la persoanele blonde, până la una, două ore, în cazul brunetelor.

- D-nă doctor, care sunt efectele unei expuneri prelungite la soare?

- Lumea reacționează la lumina solară în moduri diferite. Anumite reacții la aceste radiații ultraviolete se dezvoltă în câteva ore, cum ar fi eritemul (roșeața), arsurile solare și îmbătrânirea. Aceasta din urmă presupune expuneri multiple la radiațiile solare și pentru o perioadă îndelungată de timp. Așadar, sunt două tipuri de reacții: acute (eritemul și arsurile solare) și tardive (îmbătrânirea prematură a pielii).

- Cum se manifestă ele?

- Reacțiile acute sunt răspunsurile imediate la radiațiile ultraviolete, prin expunere necontrolată, în special, în miezul zilei. Prima manifestare a arsurilor solare este eritemul, apariția senzației de arsură și de mâncărime locală. Dacă o persoană a stat la soare o perioadă îndelungată de timp, putem constata și apariția unor vezicule. Când apar aceste ultime elemente, arsura solară este mai puternică și trebuie luate măsuri de terapie serioase.

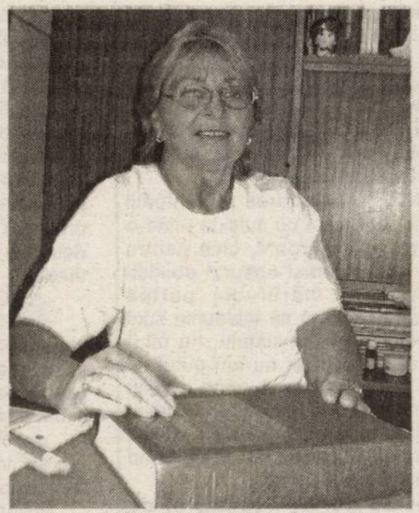

- Care ar fi acestea?

- În nici un caz nu se indică ruperea acestor bășici, ci aplicarea unor creme fotoprotectoare pentru plajă, creme hidratante, emoliente, creme blânde care să calmeze aceste elemente. Nicidecum nu se aplică iaurt pentru că orice element veziculos se poate infecta și poate duce la complicații.

- Și îmbătrânirea?

- Îmbătrânirea se manifestă prin apariția unor riduri precoce, tegumentul își pierde tonicitatea, devine lax, apare hiperlaxitatea pielii, apar niște vinișioare subcutanate vizibile cu ochiul liber și o pigmentare neuniformă. În aceste cazuri, eu avertizez, în special tinerele. Sunt binevenite expunerile la soare, în scop estetic, dar cu multă prudență, nu intempestiv și ani la rând. Câteva ședințe la solar după care se poate completa cu expunere la soare dimineața și după-masa, dar, în nici un caz, în miezul zilei.

- Se vorbește despre bronzarea prin reflexie...

- Da, există anumite circumstanțe în care radiațiile sunt accentuate prin reflexie, de exemplu la altitudine sau la mare. Puțini știu că intensitatea radiației prin reflexia din zăpadă este crescută cu 85%, nisipul o crește cu 25% și apa cu 5%. Deci persoanele care merg la mare, trebuie să țină cont și de acești factori.

- Ce putem să facem pentru a ne proteja de arsurile solare?

- Pe lângă măsurile de protecție vestimentară și aici mă refer la acoperirea capului pentru a preveni și insolația, trebuie folosite cremele ecran. Acestea sunt de un real folos și sunt eficiente. Fiecare dintre ele acționează însă, altfel. Tocmai de aceea trebuie cunoscute. Preparatele reflectante sunt cele mai eficiente antiradiații UVA. Însă cosmetic, uneori, aceste preparate reflectante nu sunt cel mai bine suportate. Unele preparate mai noi, au început să fie și din punct de vedere cosmetic, acceptabile. Al doilea tip sunt cremele absorbante, tolerate din punct de vedere cosmetic și eficiente împotriva radiațiilor UVB, dar nu le blochează pe cele UVA. Cremele absorbante pot fi, de asemenea, iritante și pot cauza dermatite de contact, fotocontact și chiar pot induce o reacție fotoalergică ce seamănă cu o arsură.

- Cum să ne alegem cremele protectoare?

- În funcție de eficiență. Eficiența lor este dată de factorul de protecție și de rezistența la apă. Prodesele cu factor crescut (10 - 20) sunt indicate pentru persoanele blonde, cu ochii verzi, albaștrii și ten deschis, în timp de persoanele brunete pot fi protejate la un factor mult mai mic (5 - 10).

- Există anumite afecțiuni de piele care contraindică expunerea la soare?

- Da, există anumite afcecțiuni care, prin expunerea la raze ultraviolete, pot duce la complicații. Eu, acestor oameni, le recomnad protecție și în timpul zilei, când nu se expun, în mod voluntar, la ultraviolete. Aici, îi am în vedere pe cei care suferă de eczemă atopică, sindromul carcinoid, dermatomiozita, eritemul polimorf, penfigoidul familial Hailey - Hailey, boala Darier, lichenul plan, lupusul eritematos, penfigusul foliaceu, acneea rozacee, infecțiile virale etc. Tot la fel, dacă apar arsuri de gradul II, III, trebuie să nu omitem efectul carcinogen. Adică, pe aceste locuri, în timp, pot apărea cancere de piele. La fel, în cazul persoanelor care prezintă acele pete negricioase, care încep să crească și se manifestă prin mâncărime, se contraindică total expunerea la soare. Pentru că, prin expunere și aici poate apărea o formă extrem de gravă de cancer de piele.

- Vă mulțumesc.

Anca Hălmăgean
Foto: Viorel Musca

Ajutor, îmi cade părul!

Una dintre cele mai frecvente cauze ale căderii părului o constituie utilizarea unor produse de îngrijire sau coafat de calitate inferioară sau a unor piepteni necorespunzători. Și cât de ușor ar fi să previi pierderea podoabei capilare, apanajul feminității...

Ce este de făcut?

✦ În cazul în care, în paralel cu pierderea anormal de mare a părului, resimți mâncărimi ale scalpului și observi apariția unei iritații, adresează-te unui medic dermatolog, întrucât este posibil să suferi de o dermatită seboreică.

✦ Nu purta părul exagerat de lung, acesta este cel mai sensibil și expus riscului deteriorării. Daca îți place această coafură, ai grijă ca lungimea părului să nu depășească extremitatea superioară a bazinului.

✦ Pe masură ce inaintăm în vârstă, părul crește tot mai încet și textura firului începe să se deterioreze. Așadar, începând din jurul vârstei de 40 de ani, evită produsele chimice puternice și, în general, orice demers care ar agresa părul - de pildă, nu te mai decolora - și folosește des tratamente speciale, adaptate tipului tău de păr.

✦ Sensibilitatea părului depinde direct proporțional de tipul acestuia - de pildă, părul ondulat este mult mai fragil, așadar fii foarte atentă când te piepteni.

✦ Pe cât posibil, evită fixativul, deoarece majoritatea produselor din această categorie usucă și deshidratează firul de păr. În cazul în care este neapărat nevoie (o seară specială, care cere o coafura prodigioasă), spală-te pe cap înainte de culcare. Este ca și în cazul tenului: așa cum nu ai voie să te culci fără a te fi demachiat, nu este indicat să adormi cu părul „sufocat" de diferite produse de coafat care nu-i permit să respire.

✦ Daca vrei să-ți ridici părul pe frunte, evită panglicile tari și foarte strâmte, care vor traumatiza firul de păr din rădăcină. Folosește clame micuțe, în culori diferite - sunt moderne, îți vor da un aer tineresc și nu sunt agresive.

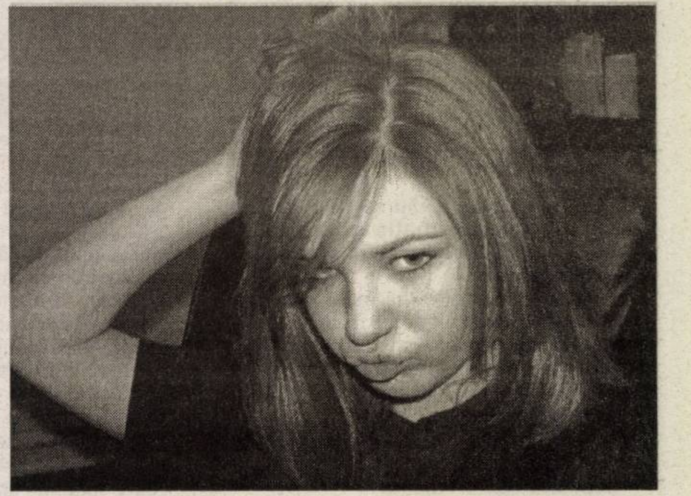

✦ Ai grijă când îți alegi pieptenii și periile de păr. Ideal este să le alegi pe cele din material plastic (sunt mai flexibile), cu dinți rotunjiți la vârf și nu foarte aspri. Și nu uita că a te peria foarte des e o „rețetă" sigură pentru căderea părului! Două periaje zilnic, dimineața și seara, sunt suficiente. Este recomandabil să nu te piepteni imediat dupa duș, când părul este ud - se va rupe cu ușurință. Dar dacă ții neapărat, folosește un pieptene cu dinții foarte rari.

✦ Nu-ți spun o noutate: știi și tu că vopsirea deteriorează firul de păr. Dar, nu-ți voi sugera să renunți și să-ți menții culoarea naturală, dacă nu vrei, însă încearcă să nu te „îndepărtezi" decât la maximum 3 nuanțe față de cea originală, pentru a reduce din agresivitatea procedurii.

✦ Permanentul și opusul acestuia (întinderea părului) sunt deosebit de agresive pentru fir, așa încât, cu cât mai rar, cu atât mai bine.

Luptă cu ridurile

Trăim vremuri în care ridurile nu sunt, cu siguranță, semn de maturitate, ci de-a dreptul de bătrânețe. Așa că, luptăm din greu cu ele. Dar, cum spune o veche vorbă, ca să-ți învingi un dușman trebuie mai întâi să-l cunoști bine. Faceți, deci, cunoștință cu ridurile. Ridurile sunt cauzate de lipsa colagenului și a elastinul din țesuturi. Fără acestea două, pielea își pierde din elasticitate și se ridează. Numărul și adâncimea ridurilor depinde și de materialul genetic, dar și de factori externi. Fumatul, alcoolul, expunerea excesivă la soare sunt factori de risc. De asemenea, mimica feței influențează apariția liniilor fine în anumite locuri, accentuându-le. Iată și în ce mod apar liniile:

Ridurile de pe frunte - cele orizontale, apar la persoanele care ridică sprâncenele în timp ce vorbesc, iar cele verticale se formează din cauza încruntării în momentele de tensiune (sau chiar în somn).

Ridurile din jurul ochilor (cunoscute și sub denumirea populară „laba gâștei"), apar la oamenii care obișnuiesc să-și micșoreze ochii când e soare afară. Dar, acest tip de riduri sunt de obicei și primul semn vizibil de îmbătrânire (chiar dacă, în unele cazuri, pot apărea încă de la vârsta de 20 de ani). Ochelarii de soare previn apariția acestora.

Ridurile din jurul gurii - sunt specifice persoanelor care zâmbesc și râd mult. Sunt mai vizibile după vârsta de 40 de ani.

Ridurile gâtului - sunt apanajul persoanelor cu un ten fin și deschis la culoare. Sunt orizontale, accentuându-se cu vârsta.

Pungile din jurul ochilor - sunt depozite de țesut gras și au de multe ori caracter ereditar. Ele sunt facilitate și de somn insuficient, exces de alcool sau sare care determină retenția de apă în organism și chiar din cauza unor alergii alimentare.

Mici trucuri gastronomice - chiar dacă folosim trucuri băbești (gheața în jurul ochilor, o folie de leucoplast pe frunte noaptea,) e bine să ne folosim și de câteva trucuri alimentare care ne ajută să atenuăm prezența ridurilor pe fața noastră încă tânără (nu-i așa?).

Adaugă morcovi la grătar în sosul de spagetti. Nici nu vei simți diferența, dar carotenul îți va face pielea mai „fericită".

Adaugă frunze proaspete de spanac în salată. El conține mai mult caroten decât orice altă plantă „verde", bună pentru salată.

Îndulcește-te cu un iaurt de vanilie asezonat cu fructe. Nu lăsa deoparte caisele, perele, mango sau papaya pentru că ele te vor ajuta la dietă.

Pentru un desert special, excelent pentru pielea ta, scobește bulgări de pepene galben pe care să-i amesteci cu un pahar de vin. Stropește tot cocktailul cu șampanie și garnisește cu mentă.

Mănâncă seara buchetele de broccoli, înmuiate în sosul tău preferat.

Nu uita să mănânci un fruct în fiecare seară la cină, fie că este proaspăt sau conservat.

Dacă prepari sos salsa, înlocuiește roșia cu papaya. Are același gust delicios, dar și mult caroten.

Bea sucuri bogate în caroten. Mai ales dacă te-ai plictisit de sucul de portocale sau de mere, „lărgește-ti orizonturile".

Lupta zilnică

Cu soarele: Razele solare au cel mai mare potențial pentru a-ți schimba pielea. O arsură solară sau chiar și un banal bronz te anunță că pielea ta e în pericol și asta pentru pentru că-ți face pielea să îmbătrânească înainte de vreme. Lumina ultravioletă a soarelui îți scade nivelul de colagen și elastin din piele, creând riduri. Soarele e de asemenea vinovat pentru asprimea pielii și a punctelor negre (sau mai închise la culoare). Folosește o loțiune de soare protectoare de câte ori ai ocazia.

Cu anotimpurile: Pielea ta este netedă și are tendința să arate cel mai bine când se gasește într-un climat umed. Pentru că atunci are posibilitatea să se hidrateze. Aerul rece și uscat de iarna îți face pielea flască, mai subțire și mai dură. Dacă schimbi clima, pielea va încerca să se adapteze, dar va avea nevoie din partea ta de un surplus de hidratare. N-o dezamăgi, căci îți va trimite riduri.

Cu poluarea: Ea acționează în mai multe direcții. Praful închide porii și crește nivelul de bacterii pe față; ambele acțiuni te pricopsesc cu acnee. Poluanții chimici din aer intră și ei în reacție cu pielea ta. Studiile au demostrat că poluarea oprește pielea din regenerare și autohidratare.

Cum scapi de riduri? Există câteva tratamente consacrate dintre care poți lua în considerare: Cremele cu Tretinoin sau alte retinoide, tratamentele cu laser. Procedeul îți arde stratul superficial al pielii, aducând în prim-plan o suprafață mai puțin „încrețită", injecțiile cu colagen, peelingurile chimice, injecțiile cu botox.

UTA trage de timp în cazul Jeremie Njock

Ieri a expirat termenul prin care UTA era obligată de către FIFA să achite 15000 de dolari impresarului jucătorului Jeremie Njock. Se spunea că „Bătrâna Doamnă" va fi penalizată și chiar exclusă din campionat dacă se sustrage de la plata acestor bani. Numai că nimeni nu a spus că datoria este a SC UTA SA și nu a FCM UTA, adică a societății de acum doi ani, care l-a și transferat pe jucătorul în cauză. Profitând și de acest aspect, directorul sportiv al FCM UTA, Dorel Cura a trimis o adresă atât la FIFA, cât și la impresarul lui Jeremie Njock, prin care solicită ca actele să fie trimise la noua societate, căci cea veche nu mai funcționează. **„Am cerut celor două părți implicate să schimbe actele, să fie trimise la FCM UTA și apoi vom plăti cei 15000 de dolari. Nu se prune problema să ne sustragem de la plată, ci doar cerem acte pe numele nostru. Nu de alta, dar altfel nu putem să dăm banii"** - ne-a declarat, ieri, Dorel Cura.

Din câte se pare, UTA a reușit să tragă de timp în acest caz, pentru că - deocamdată - stă foarte prost cu banii. Dacă cererea UTA-ei se va accepta, ceea ce este aproape sigur, atunci va mai dura până să întocmesc noile documente, iar „Bătrâna Doamnă" mai primește un răgaz de câteva săptămâni sau chiar luni. Iată, așadar, o problemnă deosebit de importantă pentru UTA, clubul arădean reușind să iasă, totuși, la liman, printr-o inginerie. Să vedem ce va urma.

Leo Sfâra

Voința Macea - cea mai tare echipă din „D"

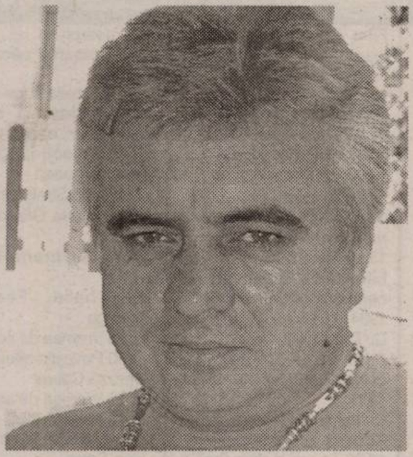

Ioan Cora, omul care vrea să ducă Voința Macea pe cea mai înaltă treaptă a podiumului.
Foto: Șt. Matyaș

Poate că puțină lume se gândea la faptul că una dintre echipele nu foarte importante ale Diviziei D, în sezonul trecut, va da lovitura în acest an, reușind achiziții de marcă. Și iată că un om ambițios, mare iubitor al fotbalului local, a făcut echipă adevărată la Macea. Ioan Cora s-a hotărât să termine cu jumătățile de măsură și să treacă serios la treabă. Acesta spune: **„Obiectivul nostru este acela de a face o echipă competitivă, iar dacă ajungem în față nu ne vom da la o parte. Dacă reușim să fim primii, atunci înseamnă că avem valoare și vom vedea unde ne oprim".**

Ca să vedeți despre ce este vorba, iată pe cine a adus formația măceană: Plisca (Ineu), Ciba și Pantea (Nădlac), Petrovici și Zorilă (Mailat), Roșu (Romvest), Fador (Aqua Vest), Hotărâș (FC Bihor). În schimb, la plecări avem doar un nume, Filipaș, la Beliu.

Macea a bătut în amicale pe Șoimii Lipova - de două ori (4-3 și 6-2), Regal Horia (4-2), Frontiera Curtici 3-1 și a pierdut, 4-1, în fața celor de la CNM Pâncota.

Pentru viitor, planurile sunt mărețe, semn că se trage serios la promovare: O bază sportivă model, cu micro-hotel, sală de mese, dar și un mare accent pe copii și juniori, se studiază crearea unui Centru la Macea. Semn că - totuși - lucrurile sunt serioase, reiese dintr-o altă declarație a lui Ioan Cora: **„Vrem să câștigăm primele patru etape, iar dacă acest lucru se întâmplă, atunci suntem obligați să batem și în al cincelea joc, pentru a aduna 15 puncte din tot atâte posibile. Nu acceptăm decât victorii, nu vor exista scuze pentru eventuale înfrângeri. Sigur, nu vor fi meciuri spectaculoase, pentru că suferim încă la omogenitate, dar și o victorie chinuită e bună la început".**

Așadar, misiune dificilă pentru antrenorul Marius Gard, care are pe mână o echipă care nu poate ocupa decât primul loc, deși Ioan Cora refuză să facă o declarație „pe față".

Leo Sfâra

Fotbal - Divizia A

Ieri s-a dat startul într-o nouă ediție a primei divizii la fotbal. meciurile inaugurale s-au încheiat cu următoarele rezultate: Jiul Petroșani - Gloria Bistrița 0-2 și FC Național - FCM Bacău 1-0.

Celelalte pertide ale etapei I sunt următoarele: sâmbătă, ora 18.00: FC Argeș -Steaua (Telesport), FC Vaslui - Rapid (TVR 2) și Sportul Studențesc - CFR Cluj. Duminică, de la ora 18.00 au loc meciurile Oțelul - Dinamo (Național TV), Pandurii Tg. Jiu - FC Farul (Telesport), iar de la ora 20.15, „Poli" AEK Timișoara - „Poli" Iași (TVR 1).

L.S.

Rugbiștii arădeni au intrat în linie dreaptă

● Cătălin Fercu - lovitura de piață a lui Șerban

Foto: M. Szego

După finalul ratat de campionat, Contor Zenner CSU Aurel Vlaicu are de luat o revanșă în noua ediție a Diviziei Națională BRD. Chiar dacă obiectivul anunțat al echipei este evitarea retrogradării, e greu de crezut că rugbiștii arădeni se vor mulțumi cu fărâmiturile de la masa bogaților, ci vor avea acea trăsărire de orgoliu propice performanței.

Respectând tradiția ultimelor veri, antrenorul Ovidiu Șerban a mai întinerit o dată lotul. Și asta chiar mai mult decât sezonul precedent. Procesul a fost - oarecum - provocat de „exodul" peste hotare al câtorva jucători din vechea gardă. Nichescu, Răileanu, Floroiu și Cioriciu au cerut permisiunea să plece în ligile inferioare din Anglia ori Franța, obținând deja acceptul tehnicianului arădean. **„Și-au încheiat facultatea, și-au luat masterul, și-au făcut datoria aici."** - a motivat Șerban despărțirea de cei patru. Pe de altă parte, Podișoreanu și Țincu s-au mutat definitiv în Capitală, iar Cătescu trebuie să stea un an pe tușă din pricina unei mai vechi probleme medicale și probabil va renunța la activitatea sportivă.

Așa stând lucrurile, „garnitura" trebuia completată. Ovidiu Șerban s-a mișcat - din nou - foarte repede și a obținut acordul a numai puțin de cinci foști campioni naționali de juniori cu Metrorex București. Incontestabil, vedeta acestui grup este **Cătălin Fercu**, un jucător polivalent, marea speranță a rugby-ului românesc. Fercu vine la Arad din postura căpitanului selecționatei reprezentative U 19 la recent încheiatul campionat mondial și este considerat cel mai produs al Academiei de Rugby de la București. Coechipierii acestuia de la Metrorex care au ales și ei orașul de pe Mureș sunt: **Maxim, L. Borcea, Stoichiță și Dinu**, iar **Liviu Mamoc**, fratele mai vechiului component al Contor Zenner-ului, vine de la o altă echipă din București, Olimpia. Prin aceste achiziții, Șerban consideră că va acoperi golurile lăsate de plecările veranilor și mai mult, în doi-trei ani, va forma o echipă competitivă. Fără îndoială, noua formație va fi construită în jurul internaționalilor Ursache și Dimofte, în tabăra arădeană existând multă dorință de afirmare.

Acest lucru se va vedea însă cel mai bine în meciurile pe puncte. Caravana primei ligi se pune în mișcare de astăzi într-o săptămână, când Contor Zenner CSU Aurel Vlaicu va evolua pe Litoral, împotriva Farului. După un sezon mediocru, „marinarii" au investit masiv în echipă și nu concep să se împiedice de arădeni. De cealaltă parte, aceștia au nevoie de moral, căci pe 20 august (probabil pe arena „CPL") va sosi vicecampioana Dinamo. Se anunță un start interesant de sezon, pe care elevii lui Ovidiu Șerban nu concep să-l rateze.

Călin Mnerie

Baschet feminin

România - Finlanda 49-56

La Bihac și Cazin, în Bosnia Herțegovina, au debutat Campionatele Europene de baschet feminin (Divizia valorică B), rezervate jucătoarelor cu vârsta de până la 18 ani. Din lotul țării noastre, prezent la întrecere sub comanda selecționerului George Mandache, fac parte și două componente ale B.C. ICIM Arad: Viorela Rus și Enikö Tarța (inițial convocate, Ionescu, Meszaros și Haas -ultima aflată, oricum, pe punctul de a semna pentru CET Govora- nu au mai „prins" echipa României). În meciul inaugural, disputat ieri: România - Finlanda 49-56 (Rus 10 puncte, Tarța 2 puncte).

Adrian Hărțău

Informații din șah

● Asociația Județeană de Șah Arad și Clubul Sportiv Universitar „Aurel Vlaicu", cu sprijinul Consiliului Județean, al DSJ Arad, al Primăriei și al CS Contor Zenner Arad organizează în orașul nostru, Openul Internațional de Șah „Memorial Ivan Halic", ediția a V-a, în perioada 6-12 august 2005.

În cadrul acestei competiții vor avea loc trei turnee:

Turneul A. Open general, pentru jucătorii cuprinși în listele ELO și CIV - minim cat. I - cu posibilitatea obținerii de norme naționale și rating ELO.

Turneul B. Open general pentru sportivi legitimați - maxim cat. I - cu posibilitatea obținerii de norme superioare și coeficienți CIV

Turneul C. Open general - copii, juniori, seniori, senioare - legitimați și nelegitimați.

Ședința tehnică va avea loc pentru toate turneele (A, B, C) în ziua de sâmbătă, 6 august 2005, la ora 10, în holul Universității „Aurel Vlaicu" din Micălaca, str. Elena Drăgoi nr. 2 (Corpul M).

Acest turneu internațional reprezintă un eveniment important în viața sportivă arădeană și solicităm sprijinul tuturor factorilor din orașul nostru care pot contribui la reușita competiției.

Mulțumim și pe această cale celor care, într-un fel sau altul, și-au adus contribuția și până acum la organizarea competiției.

● În luna iunie s-a desfășurat a VI-a ediție a Cupei Primăverii la șah. Competiția a fost câștigată de Sandu Ungureanu (CSU Aurel Vlaicu Arad), cu 5,5 puncte. Pe locurile următoare s-au situat Vaida Pavel (CS Contor Zenner Arad) - 5,5 puncte, Jitea Gherasie (C. S. Aurel Vlaicu Arad) și Câmpeanu Alin (C. S. Contor Zenner Arad), ambii cu câte 5 puncte.

În concursul rezervat școlarilor, primele locuri au fost ocupate de Lungu Cristian (CS Contor Zenner Arad), Petho Cătălin (C. S. „Aurel Vlaicu" Arad) și Palfi Norbert (A. S. Stăruința Dorobanți). Au mai obținut premii Alb Flavius (locul I la sub 10 ani), Balint Alexander (locul I la sub 12 ani), Suba Paul (locul I la sub 14 ani) și Iaczkulak Iaroslava (locul I la fete).

● În 24 iulie a avut loc la Dorobanți un concurs de șah rapid în organizarea AS Stăruința Dorobanți, prin eforturile neobositului Borbely Janos, cu sprijinul autorităților locale. Desfășurată în cadrul manifestărilor prilejuite de ziua satului, competiția a fost închinată memoriei profesorului Gagyi Palfy György, un veritabil animator al vieții sportive locale. Concursul a fost câștigat de Palfy Iosif cu 6 puncte din 7 posibile, pe locurile următoare clasându-se Dani Csaba și Takacs Janos, ambii cu câte 5 puncte.

Asociația Județeană de Șah Arad, președinte av. Alin Câmpeanu

Baschet masculin

West Petrom se zbate să țină pasul

Și-a reluat pregătirile și echipa de baschet masculin West Petrom Arad. Față de lotul pe care s-a contat în sezonul trecut, au intervenit câteva modificări. Gruparea s-a mai subțiat prin plecările lui Iov (sub formă de împrumut) și Betea la Oradea, respectiv prin despărțirea de Alan Tosic. Pe postul de conducător de joc, în locul lui Tosic este așteptată legitimarea lui Morris (25 ani). Americanul trebuie să sosească duminică în orașul nostru, el evoluând până acum în ligile doi și trei din Germania. „Ne străduim să îi păstrăm pe Haslett, Pașca și Mandache, dar totul depinde de latura financiară" - ne-a declarat, ieri, antrenorul Adrian Budurean. În aceste condiții, este evident că sarcina petroliștilor în sezonul 2005-2006 va fi foarte grea. Din aceleași considerente pecuniare, s-a renunțat la obișnuitul cantonament, antrenamentele decurgând pe plan local. Printre veștile bune se numără înțelegerile cu Șenai și Toroman, ultimul urmând să se alăture colegilor în viitorul apropiat. În prezent, pivotul echipei arădene este în Serbia, unde frecventează cursurile unei școli de antrenori.

Adrian Hărțău

Anchetă UEFA pentru meciul de la București

După cum relatează AFP, Uniunea Europeană de Fotbal a recomandat o anchetă privind ofensele rasiste față de doi jucători negri ai clubului irlandez Shelbeurne, semnalate de arbitrul meciului Steaua București-Shelbourne din turul II preliminar al Ligii Campionilor, s-a aflat din surse apropiate UEFA.

Internațional irlandez Kurtis Fleming și internaționalul camerunez Joseph Ddo ar fi fost ofensați prin sloganuri rasiste ale suporterilor români.

"Am primit un raport al arbitrului cu privire la ofesnele rasiste din timpul meciului Steaua București - Shelbourne de miercuri 3 august. Acest raport va fi analizat la viitoarea reuniune a UEFA din 18 august", a confirmat un purtător de cuvânt al forului fotbalistic continental.

SÂMBĂTĂ, 6 AUGUST 2005

TVR 1

7,00 Ceasul deșteptător - program TVR Timișoara
8,20 Teleshopping
8,30 Desene animate. Clubul Disney
9,30 Mic, da' voinic!
Cu Iuliana Șuștic
10,00 Ora poveștilor
11,00 Armonii în natură
11,30 Miss World România
12,00 Marcă înregistrată-rel.
Cu Mihai Dobrovolschi
12,50 Orizont 2007
Cu Gabriel Giurgiu
14,00 Jurnalul TVR * Sport * Meteo
14,15 Parteneri de weekend
15,00 Ochiul magic - rel.
16,00 Burlacii - s.
17,00 Dincolo de hartă
17,30 Spectacolul lumii... văzut de Ioan Grigorescu-rel.
18,00 Teleenciclopedia
19,00 Jurnalul TVR. Sport * Meteo
20,00 Neveste disperate-s.
Cu Teri Hatcher, Felicity Huffman, Marcia Cross
22,00 Profesioniștii.Cu Eugenia Vodă
Invitat Emil Hurezeanu
23,00 Jurnalul TVR
23,15 Concert
Film 0,45 Raidul - thriller SUA, 1996
Cu Tobey Maguire, Amy Hathaway
2,20 Jurnalul TVR
Film 3,20 Invenția ucigașă - thriller, 1995 Cu Brad Dourif

TVR 2

7,00 Pescar hoinar - rel.
7,30 Top Sport - rel.
8,00 Teleshopping
8,30 Universul cunoașterii
9,00 Enigme în Carpați - rel.
9,30 Arca lui Noe
10,00 Natură și aventură
10,30 Oala sub presiune
Cu Marina Almășan Socaciu
12,00 Televiziunea, dragostea mea!
cu Alexandra Velniciuc
13,00 Agenția de plasare
Cu Emil Hossu
14,00 Aventuri secrete - s.
14,30 Fascinația modei
Film 15,00 Centrul de frumusețe - dramă Italia, 2001, p. IX-a
Cu Stefania Sandrelli, Virna Lisi
16,45 TVR 2 - Recrează lumea ta!
TVR Timișoara
17,00 Timișoara internațional
18,00 Fotbal: FC Vaslui-Rapid București - live
20,00 Miss Plaja
Prezintă Marius Bodochi
Concurs de frumusețe într-un program estival în care vor evolua concurente la titlul de „Miss Plaja", ce va fi desemnat în 28 august
21,00 Atletism. CM de la Helsinki - live
22,00 Jurnalul TVR
22,15 Angel Falls - s.
Film 23,15 Imperiul Augustus - dramă, 02, p. I

PRO TV

Film 7,00 Victimă periculoasă - rel.
8,30 Tazmania - d. a.
9,00 Pokemon - d. a.
10,00 Jack, agent secret-s.
10,30 Cleopatra 2525 - s.
11,30 Icstrim tivi - rel.
12,00 Pro Motor
12,50 Știrile Pro TV
13,00 Iubire în lumina reflectoarelor - s.
13,30 Născut DJ - s.
Film 14,00 O pacoste de comoară - comedie, SUA, 1994
Cu Billy Crystal
Film 16,45 Cu mâinile curate - polițist, România, 1972
Cu Sergiu Nicolaescu, Ilarion Ciobanu
18,20 Te vezi la știrile ProTV
18,55 Știrile sportive
19,00 Știrile Pro TV
Cu Oana Andoni
* Sport
* Vremea

Film 20,30 Aventură de vineri - thriller Canada-SUA, 2000. Cu Casper Van Dien, Danielle Brett
Film 22,30 American Ninja 3 - acțiune SUA, 1989 Cu David Bradley, Steve James
Film 1,00 Aventură de vineri seara - rel.
2,30 Masacru în numele Domnului - s.

TV ACASĂ

7,00 Jesus - s., rel.
8,15 Culoarea păcatului - s., rel.
9,15 Uzurpatoarea-s.,2ep.
11,15 Amazoana - s.
Cu Karime Lozano
13,15 Valentina, grăsuța mea frumoasă - s.
Cu Natalia Streignard
14,15 Fetele Gilmore - s., rel.
15,30 Sărmana Maria-s.(AP)
Cu Thalia, Fernando Colunga
17,25 Vremea de acasă
17,30 Povești adevărate.
Prezintă Cabral
18,05 Vremea de acasă
18,10 Pariul iubirii - s. AP
Cu Patricia Manterola, Juan Soler
20,00 Numai iubirea - telenovela din spatele telenovelei
21,00 Ciocolată cu piper - s. (AP)
Cu Murilo Benicio, Mariana Ximenes
23,00 Culoarea păcatului - s. (16)
Cu Tais Araujo, Giovanna Antonelli
0,00 Fetele Gilmore - s.
1,00 Povestiri adevărate - rel. Cu Cabral
1,30 Ciocolată cu piper - s., rel.

HBO

6,00 Vila trandafirilor - dramă, coprod., 2002 (AP)
7,55 Cursă sub soare - dramă, 1996
9,35 Locuri în inimă - dramă, 1984 (AP)
11,25 Marea aventură a Porcușorului - animație, 2003
12,40 Casa din Umbria - dramă, M. Britanie, 2003 (AP)
14,20 Camerista - comedie 2002
16,00 Urmează la HBO
16,05 Stăpânul inelelor - Cele două turnuri aventuri, 2001 (AP)
19,00 Cursa de karting - aventuri, Canada, 2003
20,30 Urmează la HBO
20,35 Îngerii lui Charlie: În goană mare - acțiune, 2003 (AP)
22,20 Talismanul viselor - thriller, 2003 (12)
0,30 Urmează la HBO
0,35 Normal - dramă, 2003 (12)
2,30 Gigli - comedie romantică, 2003 (12)
4,30 Urmează la HBO
4,35 Iubirea ca o pradă - comedie M. Britanie, 2002 (12)

PRIMA TV

7,00 Tradițiile românilor - rel.
8,00 Sheena - s.
Cu: Gena Lee Nolin, John Allen Nelson
9,00 Conan aventurierul - d. a.
10,00 Desene animate
10,30 Sport, dietă și o vedetă
11,00 Motor
11,30 Viteză maximă
12,00 Sărit de pe fix - s.
12,30 Ce vor fetele - rel.
Film 14,00 Lista diavolului - dramă SUA, 1999
Cu Kirsten Dunst, Brittany Murphy, Mimi Rogers
Film 15,50 Viața lui Natalie Wood - biografic, p. I
Cu Justine Waddell
17,30 Viață de vedetă - doc.
18,00 Focus
Cu Silvia Nicula
19,00 Special - doc.
20,00 Guiness - lumea recordurilor
21,00 Poliția în acțiune
Cu Christian Sabbagh
Film 22,00 Febra de sâmbătă seara - muzical SUA, 1977
Cu John Travolta, Karen Lynn Gorney
Film 0,00 Tentații - dramă SUA, 2001
Cu Mia Zottoli, Susan Featherly
2,30 Focus
Cu Silvia Nicula
3,30 Guiness - lumea recordurilor - rel.

ANTENA 1–TV ARAD

6,00 Agenția de detectivi-s.
Cu Loni Anderson, Linda Carter
7,30 Gillette World Sport
8,00 Știri Arad
8,30 Lumea mare a celor mici - rel.
9,00 Tu ești cel mai tare
10,00 Casa de piatră
10,30 Roata de rezervă
11,00 Nava spațială Odyssey - s.
12,00 Explorări - doc.
13,00 Știri
Film 13,15 Familia Robinson din Beverly Hills - f. av. SUA, 1998
Cu Martin Mull, Sarah Michelle Gellar
Film 15,00 În numele dragostei - f. India, 1994
Cu Salma Khan
18,30 Săptămâna financiară
Cu Gabriela Vrânceanu-Firea
19,00 Observator
Cu Gabriela Vrânceanu-Firea
* Sport
* Meteo

20,30 Miss Divizia A Sexy
Prezintă Dan Negru
16 pretendente la titlu își vor demonstra pasiunea pentru echipa de fotbal favorită
Film 23,30 Aproape celebri - comedie SUA, 2000 Cu Kate Hudson, Billy Crudup
2,00 Concurs interactiv
3,00 Observator - rel.
4,00 Roata de rezervă - rel.
4,30 Explorări - rel.

RCS

9,00 Info 3 - rel.
Film 10,00 Pentru moment - dragoste (rel.)
11,30 Videoclipuri
12,00 Drumul spre excelență - rel.
13,00 Info 4 - rel.
14,00 Tribuna Universității UVG
15,00 În actualitate - rel.
16,00 Infotext
17,00 Turismul, dragostea mea
18,00 Info 1
19,00 În actualitate
20,00 Ghilea show
21,00 Confesiuni în premieră
Realizator Vasile Dan
22,00 Info 2
Film 23,00 În afara oricărei îndoieli - dragoste
0,30 Infotex

B1 TV

7,00 Înconjurul lumii (doc., rel.) 8,00 Calendar ecumenic 8,30 Teleshopping 9,00 Marș forțat - rel. 10,00 La limită 10,30 Vis de vacanță - rel. **11,00 Charlie Lawrence, un haios pe dos** - s., rel. 11,30 Best of Jet Set 12,00 Fan X Realizator: Dana Gonț 13,15 Fashion - rel. 13,45 High life - rel. 14,30 Pasul Fortunei - rel. Cu Urania **Film 16,00 Oul lui Jeremy - rel.** 18,00 Briefing Cu Adriana Muraru 19,00 Știri **19,15 Vizuina leului** - s. **Film 20,00 Prin cenușa imperiului - dramă, România,** 1975 Cu Gheorghe Dinică Capturați într-o razie, angelicul Darie și cinicul Diplomat trăiesc alături experiența jocului cu moartea din timpul primului război mondial **Film 22,00 Marele Haendel - dramă, M. Brit., 1942** 0,00 Știri - rel. 0,15 Escadrila

TV SPORT

7,45 Fotbal-Chelsea TV; 11,00 Fotbal: St. Etienne-CFR Cluj; 13,00 Box profesionist - Legea pumnului; 14,30 Live Campionatul german de turisme; 16,00 Motociclism extrem; 16,30 Rugby Total; 17,00 Rodeo - Eroii Vestului Sălbatic; 18,30 Știrile TV Sport; 19,00 Rugby. Turneul celor 3 națiuni 2005: Africa de Sud-Noua Zeelandă; 21,00 Jocuri de vacanță; 23,00 Fiarele nopții. Finala K1 2004; 0,00 Știrile TV Sport; 0,30 Faceți jocurile! - pocher; 1,30 Motociclism extrem; 2,00 Rugby; 4,00 Superfotbal: Real Madrid-FC Barcelona

Redacția Adevărul nu își asumă răspunderea pentru modificările ulterioare intervenite în programele TV

NATIONAL TV

7,00 Teleshopping7,45 Programul de știri N24 10,00 Martin Mystery - d. a. 10,30 Insula copiilor Cu Eugen Cristea **11,30 Raven - s. 12,00 Peripeții de vacanță - s. Film 13,00 O vară pe vapor - dramă, coprod., 2000 Film 15,00 Campioana, dramă, Canada, 1986** Cu Olivia d'Abo, Keanu Reeves 17,00 Sare și piper Cu Stela și Arșinel 18,30 24 de ore Cu Oana Fingu și Radu Herjeu 19,20 Sport Național TV 19,45 Țara lu' Papură Vouă **Film 20,00 Teren alunecos - thriller, SUA, 1996, p. I** Cu Deborah Moore, Rob Lowe **Film 22,00 Teren alunecos - thriller, SUA, 1996, p. II** Cu Deborah Moore, Rob Lowe **0,00 Justine - s., rel. (18) Film 1,00 Teren alunecos - thriller, SUA, 1996, p. I și II, rel. Film 4,30 O vară pe vapor - dramă, 2000, rel.**

REALITATEA

7,00 Realitatea de la 07 8,40 Filiere 11,00 Realitatea de la 11 11,15 Pet Club 12,00 Realitatea de la 12 12,45 Ziarul Realității 13,15 Autoshow 14,00 Realitatea de la 14 14,45 Filiere 15,00 Realitatea de la 15 15,15 Regizorii documentarului român 16,00 Realitatea de la 16 16,45 Filiere 17,15 Omul și cartea Cu Ion Cristoiu 18,00 Realitatea de la 18 19,00 Realitatea de la 19 19,30 Realitatea media - rel. 20,00 Realitatea de la 20 20,15 O tură de aventură Cu Marius Vintilă 21,00 Realitatea de la 21 22,15 Parfum de glorie Cu Dumitru Graur 23,00 Realitatea de la 23 23,15 Un m. c. de cultură Cu Alex. Ștefănescu 0,00 Realitatea de la 00

PRO CINEMA

6,00 Apropo TV; 9,00 Teleshopping; 9,15 Batman - d. a.; 9,45 Teleshopping; 9,55 Apropo de... vedete; **10,00 Cei mai frumoși ani - s.**; 11,00 În căutarea inexplicabilului - doc.; 11,30 Descoperă România; 11,55 Teleshopping; 12,10 Misterele planetei albastre - doc., rel.; 13,00 Teleshopping; **13,15 Surorile** - rel.; **14,00 Un tramvai numit dorință - rel.; 16,00 Cheers - s., AP; 17,00 Hamlet - dramă Marea Britanie-SUA, 1996, p. I (AP); 19,00 Telefonul de la miezul nopții - s.; 20,00 Mitică Popescu - f. România, 1984 (AP); 22,30 Profiler: Psihologia crimei - s. (16); 23,00 Clanul Soprano - s. (16); 0,15 Cheers - rel., AP; 1,15 Profiler: Psihologia crimei - s., rel. (16); 2,00 Clanul Soprano - s.,rel.**

DUMINICĂ, 7 AUGUST 2005

TVR 1

7,00 Universul credinței
8,30 Clubul Disney
Desene animate
9,30 Cutia fantastică - s.
Cu Vivien Endicott Douglas
10,00 Profesioniștii - rel.
Cu Eugenia Vodă
11,00 Stele de... 5 stele - rel.
Cu Laura Mihăluș și Cosmin Cernat
12,00 Viața satului
Cu Costel Constantin
14,00 Jurnalul TVR
* Sport
* Meteo

14,15 Danutz SRL
16,00 Vedete populare în vacanță
17,00 Tezaur folcloric
18,50 Tragerile Loto 6/49 și Noroc. Omologarea
19,00 Jurnalul TVR
* Sport
* Meteo

20,00 Minutul 91
Realizator Vlad Enăchescu
20,15 Live. Fotbal. Divizia A: Poli Timișoara-Poli Iași
23,00 Jurnalul TVR
* Sport
* Meteo

23,15 Garantat 100%
Invitată: Formația Oregon
Film 0,15 Cochetând cu dezastrul - comedie SUA, 1996 Cu Ben Stiller, Patricia Arquette, Tea Leoni
1,55 Jurnalul TVR - rel.
4,30 Garantat 100% - rel.

TVR 2

7,00 Miracole - s., rel.
8,00 Teleshopping
8,30 Medalion folcloric
Niculina Merceanu
9,00 Ferma
Prezintă Ernest Maftei
10,00 Pescar hoinar
10,30 Împreună pentru natură
11,00 H... ora prichindeilor
12,00 Două roți
12,30 Magazin IT
13,00 Atenție, se cântă!
Invitați: Talisman, Zen, Ramona Manole
14,00 Casa mea
14,25 Poftă bună!
15,00 Secrete regale - doc.
15,30 Andromeda - s.
16,30 Natură și aventură
17,00 Tenis. Finala Turneului Chalanger de la Timișoara
19,00 Averi fabuloase - doc.
19,30 TVR 2 - Recreează lumea ta! Amadeus
19,40 Live. Atletism. CM, la Helsinki
22,00 Jurnalul TVR
* Sport
* Meteo

22,15 Lege și ordine - s. Cu George Dzundza, Chris Noth
Film 23,15 Anotimpul crimelor - thriller SUA, 1985
Cu Kurt Russel, Mariel Hemingway, Andy Garcia
1,05 Agenția de plasare - rel.
2,00 Andromeda - s., rel.
2,50 Fascinația modei - rel.

PRO TV

Film 6,30 Cu mâinile curate-r.
8,30 Tazmania - d. a.
9,00 Pokemon - d. a.
Film 10,00 Monty cel viteaz - animație SUA, 1997
12,00 Parte de carte
Cu Cristian Tabără
12,50 Știrile Pro TV
13,00 Bucătăria lui Radu
Cu Radu Anton Roman
13,30 5 frați Julea
Emisiune de divertisment cu Augustin Julea
14,00 Născut DJ - s.
Cu Dan Cortese
14,30 Zâmbete într-o pastilă
Film 15,00 Prințul vagabonzilor - aventuri, SUA, 2000 Cu Kathleen Turner
17,30 Vrei, Teo, ai Teo! - divertisment
18,55 Sport
19,00 Știrile Pro TV
* Sport
* Meteo

Film 20,15 Piersica magică - comedie SUA, 2003
Cu Michael Chow, Man-Kin, Thi Brew
22,15 Bune, dar nebune!
Film 23,15 În casa vulturilor - acțiune, SUA, 1984 Cu Rutger Hauer, Kathleen Turner
Film 1,15 Piersica magică- rel.
Film 3,15 Monty cel viteaz- rel.
5,00 Bucătăria lui Radu - rel.
5,30 5 frați Julea - rel.

TV ACASĂ

7,30 Club 700
8,15 Culoarea păcatului - s., rel.
9,15 Uzurpatoarea - s., rel. 2 ep.
11,15 Amazoana - s., 2 ep.
13,15 Valentina, grăsuța mea frumoasă - s. (AP)
Cu Natalia Streignard, Juan Pablo Raba
14,15 Fetele Gilmore - s., rel.
15,15 Muzica de acasă
15,30 Sărmana Maria - s., rel.
Cu Thalia, Fernando Colunga
17,30 Povestiri adevărate
Prezintă Cabral
18,05 Vremea de acasă
18,10 Pariul iubirii - s. AP
20,00 Numai iubirea -
Telenovela din spatele telenovelei
Film 21,00 Să uiți Parisul - comedie romantică SUA, 1995
Cu Billy Crystal, Debra Winger
23,00 Culoarea păcatului - s.
Cu Tais Araujo, Giovanna Antonelli, Leonardo Bricio
0,00 Fetele Gilmore - s., rel.
1,00 Povestiri adevărate - rel.
1,30 Numai iubirea
Telenovela din spatele telenovelei
3,30 Corazon latino - rel.
5,00 Îndoiala - s., rel.

HBO

6,00 Anita și eu - dramă M. Brit., 2002 (AP)
7,30 Dragoste de mamă - comedie, 2002 (AP)
8,50 Adio, dar rămân cu tine - coemdie, 2004 (AP)
10,30 Urmează la HBO
10,35 Familia Thornberry în Africa - animație, 2002
12,00 Dragoste nebună - comedie, 2003 (AP)
13,35 Evelyn - dramă, coproducție, 2002
15,10 Joey - s., 2 ep.
16,00 Taci și sapă - aventuri, 2003 (AP)
17,55 Urmează la HBO
18,00 Scor final - thriller, 2001 (AP)
20,00 Zâmbet de Mona Lisa - comedie, 2003
21,55 Urmează la HBO
22,00 Amețit de dragoste - comedie romantică, 2002 (12)
23,35 Carnivale - s.
0,30 Viziune mortală - thriller, 2002 (16)
2,20 Urmează la HBO
2,25 Maria - dramă România, 2003 (12)
4,05 Pe platourile de filmare
4,35 Tabu - thriller, 2002 (12)

PRIMA TV

7,00 Ministar - rel.
8,00 Sheena - s.
9,00 Tradițiile românilor
9,30 Tibanu' pescuiește și vânează
10,00 Puzzle Thea
10,30 Filmul și televiziunea
11,00 Casa noastră
12,00 Sărit de pe fix - s.
Cu David Krumholtz
12,30 Academia mămicilor
13,00 Pet show
13,30 Levintza prezintă
14,00 Vino, mamă, să mă vezi!
15,00 Totul pentru tine - rel.
17,00 The Flavours 3 bucătari
17,30 Viață de vedetă - doc.
18,00 Focus
18,30 Capital TV. Cu Adrian Bucur
19,00 Special - doc.
20,00 Guiness - lumea recordurilor
21,00 Eurotombola TV. Prezintă Cristina Rus
Emisiune-concurs cu premii și momente umoristice realizate de Romică Țociu și Cornel Palade
Film 23,15 Dragoste la Rio - comedie romantică, SUA, 1984
Cu Demi Moore, Michael Caine, Joseph Bologna
1,30 Special - doc., rel.
2,30 Guiness - lumea recordurilor - rel.

ANTENA 1–TV ARAD

7,00 Concurs interactiv
8,00 Viața spirituală
8,30 Șapte zile - retrospectiva știrilor
9,15 Divertisment
10,30 Comedia animalelor
11,00 Beverly Hills Family - rel.
13,00 Observator
13,15 America's Funniest Home Video - s.
Film 14,00 Operațiunea Dumbo - comedie SUA, 1995
Cu Ray Liotta, Danny Glover
16,00 Duminica în familie - prima parte
Cu Mihaela Rădulescu
18,40 7 zile
Prezintă Alessandra Stoicescu
19,00 Observator
Cu Gabriela Vrânceanu-Firea
* Sport
* Meteo

20,15 Duminica în familie - ultima parte
Cu Mihaela Rădulescu
22,30 Observator
Gabriela Vrânceanu Firea
23,10 Sport
Film 23,30 Teroare nevăzută - SUA, 1998
Film 1,30 Strălucire - f. SUA, 1997
3,30 Duminica în familie - rel.
Cu Mihaela Rădulescu

RCS

9,00 Info 3 - rel.
10,00 Emisiune în lb. maghiară
11,00 Tribuna UAV
Film 12,00 În afara oricărei îndoieli - dragoste
13,30 Info 4
14,00 Microb - rel. II
16,00 Cuiul din talpă - Bibarț
17,00 Turismul, dragostea mea - rel.
18,00 Retrospectiva Info
19,00 Confesiuni în premieră - rel.
20,00 Cine sunt ei? - divertisment
21,00 Documentar
22,00 Retrospectiva Info - rel.
Film 23,00 Departe de casă - f. acțiune
Cu Richard Gere
0,30 Videoclipuri
1,00 Infotext

B1 TV

7,00 Escadrilla albă - doc., rel. 8,00 Calendar ecumenic 8,30 Mihail, vizitatorul 9,00 Teleshopping 9,30 La limită - rel. 10,00 Trenul vieții - rel. 11,00 Fan X - Videoclipuri 11,30 Best of Jet Set 12,00 Top Fan X 13,00 Un nou început - doc. 13,30 Emisiune religioasă 14,00 Fan X - rel. 15,00 Briefing - rel. Cu Adriana Muraru 16,00 Lumea în 10.000 de minute. Cu Simona Vărzaru **Film 17,00 Prin cenușa imperiului - rel.** 19,00 Știri **19,15 Cascada fermecată - s.** 20,00 Economia în 60 de minute Cu Radu Soviani 21,00 Fashion. Emisiune de modă 21,30 High Life - divertisment Cu Monica Stan 22,15 Showbiz - doc. **22,45 Vizuina leului - s.**, rel. 23,45 Știri - rel. 0,00 Familia Lowendal, portrete - doc., p. I 1,45 Chat TV

TV SPORT

8,00 Fotbal Manchester TV; 11,00 Handbal UCL: Hypo-Kometal; 12,30 Fotbal pe plajă - CM; 13,30 Campionatul național de fotbal pe plajă; 14,00 Fitness cu Nicoleta Luciu; 14,30 Rally Magazin - Raliul Sibiului; 15,00 Live. Campionatul german de turisme; 16,30 Retrospectivă; 17,00 Live. Supercupa Angliei: Chelsea-Arsenal; 19,00 Box profesionist - Lorzii ringului: Jake Dempsey - Bătăușul din Manassa; 21,00 Stele verzi; 23,00 Motoare, motoare!; 0,30 Fiarele nopții: Finala K1: Ernesto Hoost-Mister Perfect; 1,30 Retrospectivă

Redacția Adevărul nu își asumă răspunderea pentru modificările ulterioare intervenite în programele TV

NATIONAL TV

7,00 Teleshopping 7,45 Programul de știri N24 10,00 Martin Mystery - d. a. 10,30 Insula copiilor Cu Eugen Cristea 11,30 Agenția de turism Cu Ina Ilie 12,00 Automobile 12,30 Sare și piper - rel. Cu Stela și Arșinel 14,00 Albumul național - cu Cornelia și Lupu Rednic 16,00 Asul din mânecă. Best of 18,00 Fotbal din Divizia A: Oțelul-Dinamo * 24 de ore 19,45 Țara lui Papură Vouă **Film 20,00 Sub acoperire - acțiune, SUA, 1997** Cu Guy Pearce, Andy Anderson **Film 22,00 Scandalul Charles Millar - dramă, SUA, 2002** Cu Megan Follows, Eric Peterson **Film 0,00 Sub acoperire - acțiune, SUA, 1997 - rel. Film 1,45 Scandalul Charles Millar - dramă, rel.** 3,30 Asul din mânecă - rel.

REALITATEA

7,00 Realitatea de la 7; 7,40 Filiere 8,00 Realitatea de la 8; 8,40 Filiere; 11,00 Realitatea de la 1; 11,15 KiloCruciada; 12,00 Realitatea de la 12; 13,15 Arhitectonic; 14,00 Realitatea de la 14; 14,45 Filiere; 15,00 Jurnal în limba engleză; 16,00 Realitatea de la 16; 17,15 Unu la unu - talk show; 18,00 Realitatea de la 18; 19,45 Oamenii realității; 20,00 Realitatea de la 20; 20,15 Retrospectivă sportivă; 21,00 Realitatea de la 21; 22,00 Realitatea de la 22; 22,15 Parfum de glorie. Cu Dumitru Graur; 23,00 Realitatea de la 23; 23,15 MBA; 0,00 Realitatea de la 00

PRO CINEMA

6,00 Apropo TV; 9,00 Teleshopping; 9,15 Batman - d.a.; 9,45 Teleshopping; **10,00 Hamlet - rel., p. I**; 11,15 Teleshopping; **12,10 Telefonul de la miezul nopții - s.**, rel.; 13,00 Teleshopping; 13,15 Lumea Pro Cinema. CineProfil: Julia Roberts; **14,00 Mitică Popescu - f., rel.; 16,00 Verdict: crimă! -** s. **17,00 Prizonierul din Zenda - aventuri SUA, 1979 (AP); 19,00 Telefonul de la miezul nopții -** s.; **20,00 Arma cea nouă - comedie SUA, 1992** (12); **22,15 Profiler: Psihologia crimei** - s. (16); **23,15 Clanul Soprano** - s. (16); **0,30 Coșmar pe str. Ulmilor: Răzbunarea lui Freddy - horror** SUA, 1985 (16) 2,15 Profiler: Psihologia crimei - s., rel.; **3,00 Clanul Soprano - s.**, rel. (16)

Program ADEVĂRUL Cotidian independent Arad

MICA PUBLICITATE tel. 210.775 luni-vineri 8⁰⁰- 19⁰⁰ *sâmbătă închis* duminică 9⁰⁰- 12⁰⁰

ANUNȚURILE DE DECES SE PUBLICĂ GRATUIT.

MARE PUBLICITATE tel/fax 280.904 luni-vineri 8⁰⁰- 19⁰⁰ *sâmbătă închis* duminică 9⁰⁰- 12⁰⁰

ANIVERSĂRI

Doar pentru tine, iubita mea GLORIA ROMANA, aș fi în stare să-mi las și propria viață, să vin pân' la tine prin piatră și ceață și să-ți urez în această zi fericită, în care trebuie să te bucuri că te-ai născut, multă sănătate, bucurii, iar liniștea sufletească pe care știu că o cauți să o găsești cât mai repede (poate alături de mine) și desigur împlinirea tuturor viselor și dorințelor, chiar și a celor ce par doar vise și nu uita să visezi în continuare și să crezi și să speri că mâine va fi mai bine, iar eu, GIANNY, iubitul tău, am să-ți fiu toată viața fidel și mereu alături atât la bine cât și la greu și nu uita că ești tot ce-mi doresc. Îți mulțumesc că exiști!

LA MULȚI ANI,

azi, 6 august 2005, împreună cu 28 de trandafiri roșii, draga mea

GLORIA ROMANA SUCIU.

Te iubesc! GIANNY DĂRĂBUȚ - Curtici. (27021)

VÂNZĂRI APARTAMENTE O CAMERĂ

Vând garsonieră, confort I, Grădiște, etaj 3/4, îmbunătățită, preț negociabil. Telefon 270292; 0740.011.113. (26757)

Vând urgent apartament 1 cameră, Alfa, etaj 2/4, 20.000 Euro, negociabil. Telefon 0743.232.144; 0741.591.203. (26801)

Vând urgent apartament 1 cameră, decomandat, 50 mp, Micălaca, amenajat modern ne(mobilat), negociabil. Telefon 279229, 0744.386.741. (25563)

Vând apartament 1 cameră, bl. B20, Vlaicu, 45 mp, et. 7, îmbunătățit, 28.500 Eu, negociabil. Telefon 0357-408329, 272035. (26691)

Vând apartament 1 cameră, spațios + dependințe, la casă, nou, superamenajat, Grădiște, str. Egalității nr. 21, 17.500 Eu. Telefon 0723.398.848, 210117 (26875)

Vând apartament 1 cameră toate îmbunătățirile (lux), 16.800, Podgoria. Telefon 0745.420.548. (24587)

Vând garsonieră, confort II, zona UTA, pereți izolați, gresie, faianță, ușă metalică, cablu TV, telefon, preț 16.500 Euro, negociabil. Informații telefon 244505; 0747.956.388. (26971)

Vând garsonieră, confort 2, strada Ursului, bloc 2, contorizată apă caldă + rece, ușă metalică. Telefon 0744.535.052. (26836)

Vindem garsoniere în bloc nou, amenajat (UTA) 11.500 EU, credite cu rate lunare 77 EU, termopane, contorizate total, mobilate și dotate. Telefon 0744.841.105. (27043)

VÂNZĂRI APARTAMENTE DOUĂ CAMERE

Vând apartament 2 camere, UTA, decomandat, 50 mp + boxă, etaj 2, 25.000 Euro. Telefon 0745.135.555; 0740.933.667. (25488)

Vând apartament 2 camere, central, 70 mp, 27.000 Euro. Telefon 0744.626.814. (25511)

Vând apartament 2 camere în Calea Romanilor, preț negociabil. Telefon 0722.315.202. (25539)

Vând apartament 2 camere etaj I, zona Vlaicu, bloc X40, sc. A, ap. 8, preț negociabil, 23.000 EU. Telefon 0745.501.216. (25591)

Vând apartament 2 camere decomandate, gresie, faianță, parchet, etajul 2, preț 39.000 EU. Telefon 0745.312.759. (26652)

Vând apartament 2 camere în Ineu, lângă stația PETROM, ultramodern, cu toate utilitățile. Telefon 0741.030.633. (26678)

Vând apartament 2 camere, decomandat, îmbunătățit, Vlaicu, Y8B, etaj 7. Informații telefon 243738, seara sau 0722.367.219. (26729)

Vând apartament 2 camere, Micălaca, 25.000 Euro, neamenajat. Telefon 0727.982.469. (26800)

Vând apartament 2 camere, zona Dinamo, et. 3, contorizat apă rece caldă, interfon, gresie, faianță, balcon închis. Telefon 0257-253978, 0720.885.399. (26877)

Vând apartament 2 camere, decomandat, 74 mp, în Aradul Nou, superamenajat, merită văzut! Informații 0741.150.229, 0742.708.119. (26884)

Vând apartament 2 camere parter + 2 etaj, cu curte separată, L 112, achitat, str. O. Goga (E. Potier) nr. 31, 26.000 Eu. Telefon 0722.344.705. (26875)

Vând apartament stradal, ideal spațiu comercial, str. Mărășești nr. 14, 35.000 Eu. Telefon 0722.344.705. (26875)

Vând apartament central, renovat recent, 2 camere, modificat 1 cameră mare, bucătărie, baie, dressing. Telefon 0788.127.798. (26919)

Vând apartament 2 camere decomandat, 70 mp, 32.000 EU negociabil. Telefon 0721.724.977. (27009)

Vând apartament 2 camere 55 mp, 4/4 central, parchet, gresie, faianță, jaluzele, geamuri + uși termopan, contorizat apă + căldură, interfon, 45.000 EU negociabil. Telefon 0740.164.731; 0744.197.998. (27044)

Vând apartament 2 camere zonă centrală, în spatele Banc-Post. Telefon 235142. (27053)

VÂNZĂRI APARTAMENTE TREI CAMERE

Vând apartament 3 camere, Micălaca 700, et. IV, bucătărie mare, renovat, contorizat, acces interfon, preț negociabil la vedere. Telefon 0744.617.998. (25455)

Vând urgent apartament 3 camere, et. III, Vlaicu. Telefon 289030, seara. (25449)

Vând apartament 3 camere, Vlaicu, etaj 2/10. Telefon 0357/405599; 0723.226.154. (25486)

Vând apartament 3 camere, Vlaicu, str. Hațeg, bloc 16, 28.000 Euro, negociabil. Telefon 0741.101.799; 0357/419289. (25502)

Vând apartament 3 camere, decomandate, zona 300 Micălaca. Telefon 263964; 0743.980.785. (25526)

Vând apartament 3 camere Alfa, etaj 3, ocupabil imediat, 38.500 EU. Telefon 0744.855.785; 0257-257890. (25589)

Vând apartament 3 camere decomandat, semiîmbunătățit, preț negociabil, Alfa, bloc 43, sc. B, ap. 1. Telefon 257447 sau 0727.809.695. (25598)

Vând urgent apartament 3 camere zona Vlaicu, str. Fluturilor, bloc 12, sc. D, etaj 3. Telefon 289030, 0724.983.915. (26672)

Vând apartament 3 camere Micălaca, zona 100 (Flora), etaj 4/4, contorizat, interfon, gresie, faianță, balcon, 2 grupuri sanitare, eventual 1, 2 garaje, preț negociabil la vedere. Telefon 0720.108.676. (26679)

Vând apartament 3 camere, decomandat, toate îmbunătățirile, lângă piață, în localitatea Lipova. Telefon 563069; 562938. (26729)

Vând apartament 3 camere, zona 300, boxă, garaj, et. 1, preț 42.000 Eu, negociabil. Telefon 0741.051.659. (26874)

Vând apartament 3 camere, decomandat, etaj intermediar, Vlaicu (Shell), 33.000 Eu. Informații telefon 289228, 0741.182.291. (UTA, 1044)

Vând apartament 3 camere bloc X34/1, confort I. Telefon 256560. (27051)

Vând apartament 3 camere Fortuna, etaj IV/X, plăcut amenajat, preț convenabil. Telefon 0740.045.977, 0257-246182. (27079)

VÂNZĂRI APARTAMENTE PATRU CAMERE

Vând apartament 4 camere, geamuri și balcon termopan, finisaj deosebit, mobilat parțial, aer condiționat, în zona Polivalentă, bloc 43, ap. 43, etaj 10, preț 57.120 Euro. Telefon 0741.150.010. (24798)

Important

La solicitarea celor interesați publicăm și fotografiile (alb-negru) aferente anunțurilor de vânzări case, mașini sau apartamente.

VÂNZĂRI CASE

Vând casă cu 2 apartamente, Aradul Nou, suprafață totală 9.000 mp. Telefon 0721.788.709. (27111)

Vând casă Trei Insule cu etaj, construcție nouă, (BCA), toate dotările, 16.000 EU negociabil. Telefon 0744.154.137. (26631)

Vând imobil (fost Abator) + 500 mp grădină, str. Tulnic nr. 2/A, Sânicolau Mic. Telefon 0744.646.967. (24798)

Vând casă 3 camere, dependințe, grădină, 4000 mp, cu 3400 Euro, în Sintea Mică. Telefon 0788.706.041; 264900. (25259)

Vând vile la cheie în zona pădurice D+P+E+ mansardă, teren 560 mp cu 120.000 Euro și în zonă ultracentrală D+P+E, teren 380 mp, cu 140.000 Euro. Aștept agenții. Telefon 0722.974.460; 0741.043.386. (25259)

Vând cameră, 39 mp, la curte, cu Legea112, bun pentru privatizare. Informații telefon 0740.362.492 sau Calea Timișorii, nr. 49. (25457)

Vând casă, Micălaca, 450 mp, 3 camere, baie, bucătărie, curte betonată, acces auto, aer condiționat, încălzire centrală gaz, ocupabilă imediat. Telefon 0744.784.072. (25455)

Vând casă 4 camere, Poetului, 40.500 Euro, negociabil. Telefon 0745.135.555. (25488)

Vând casă 5 camere, în Aradul Nou, 650 mp, FS 16, 85.500 Euro, negociabil. Telefon 0745.135.555. (25488)

Vând clădire cu teren aferent, 1.300 mp, în localitatea Lipova. Telefon 281266; 0722.281.516. (25518)

Vând casă, str. Coloniștilor, 4 camere, parțial mansardată, suprafață 1.440 mp. Telefon 256128; 0745.239.523. (25523)

Ocazie unică! Vând urgent casă, 170 mp, central, fără Legea 112, necesită renovare, preț 32.500 Euro, negociabil. Telefon 0721.696.548. (25532)

Vând casă, toate utilitățile, Pecica, str. 328, nr. 19, 21.000 Euro, negociabil. Telefon 468677; 0744.311.263. (25551)

Vând casă, Zădăreni și căsuță pe Ștrand. Telefon 0745.600.595. (25559)

Vând casă, ultracentral, 135 mp, posibil mansardă, bun firmă, 55.000 Euro. Telefon 0740.886.894; 0721.448.636. (25534)

Vând casă Turnu, 2 camere, bucătărie solidă, cămară, baie, anexe. Telefon 0745.216.931. (26655)

Vând casă 7 camere, bucătărie, grădină, hol 17 mp, baie, bine amenajată, 2 garaje, curte foarte mare, 65.000 EU negociabil, urgent. Telefon 280917. (26714)

Vând casă, Grădiște, 4 camere, garaj, gaz, calorifere, canalizare, zilnic, 16-20, la telefon 234787 și 0740.046.108. (25475)

Vând urgent casă în Arad, str. Dobrogea, 3 camere, bucătărie, baie, încălzire gaz, apă curentă, dependințe și grădină, preț 37.000 Euro, negociabil. Telefon 0257/289447 sau 0744.298.289. (26789)

Vând casă la țară, zonă agricolă, comuna Șilindia. Telefon 232355. (25435)

Vând casă 2 dormitoare, living, 2 băi, bucătărie mare, hol mare, 2 garaje, piscină, curte mare, zona Bujac, preț 127.000 Eu, negociabil. Telefon 0741.051.659. (26874)

Vând casă P+M în Aradul Nou, zonă liniștită, 210 mp utili, construcție 2004-2005, 3 dormitoare, 3 băi, bucătărie, sufragerie, zonă de zi, birou, arhitectură și finisaje moderne, curte, garaj. Telefon 0745.947.771. (26874)

Vând casă posibilitate 2 spații comerciale, str. A. Șaguna nr. 27, 86.000 Eu. Telefon 0722.344.705. (26875)

Vând 1/2 casă masivă, 150 mp + demisol, mansardă, zonă centrală, str. Tribunul Buteanu nr. 1, 57.000 Eu. Telefon 0722.344.705. (26875)

Vând casă 3 camere + dependințe, Giordano Bruno, nr. 38, preț 22.500 EU. Telefon 0745.420.548. (24587)

Vând casă în Chișineu Criș. Telefon 0720.538.944. (26924)

Vând casă cărămidă 3 camere + baie, bucătărie, sufragerie, încălzire proprie, Aradul-Nou. Telefon 0746.233.819. (26978)

Vând casă mare ultracentral, construcție nouă, 7 camere, garaj dublu, pivniță, mansardă, 394 mp locuibil, singur în curte. Telefon 0721.285.404. (26995)

Vând casă în roșu, suprafață locuibilă 500 mp, teren total 900 mp, zona Pârneava + o cabană la 3 Insule. Telefon 0743.029.943. (965, UTA)

Vând urgent casă 1.500 mp, DN7, Mândruloc, strada principală (spre Deva), nr. 292, toate utilitățile. Telefon 218763; 0741.015.972. (26744)

Vând casă trei camere, str. O. Goga, nr. 51, garaje. Telefon 228761. (25499)

Vând casă proprietate personală, 3 camere, 2 bucătării, baie, beci, coridor închis, cămară alimente, garaj dublu, grădină totală 730 mp, gaz pe stradă, Pescăruș 15. Telefon 288037. (26930)

Vând casă Micălaca, 1500 mp, 8 camere, str. Frăției. Telefon 0742.899.029. (26622)

Vând, în Lipova, casă, Coșbuc 18, negociabil 35.000 Eu. Telefon 0744.548.386. (Lipova, 276)

Vând, în Miniș, casă (colnă), negociabil 50.000 Eu. Telefon 0744.548.386. (Lipova, 277)

Vând casă mare în comuna Pecica, nr. 77, având 3 camere, dependințe, apă de la rețea, curte, grădină, 27.000 EU. Telefon 469425. (26867)

Vând casă văiugă în localitatea Turnu, teren 2400 mp, preț 12 EU/mp. Telefon 0740.185.146. (27019)

Vând casă în stațiunea Moneasa, imediat ocupabilă, preț 25.000 EU negociabil. Telefon 0259-349712. (27039)

Vând casă cu loc de casă în Mîsca. Telefon 350506, 0740.615.510. (Ag. Criș, 352)

Vând casă Chișineu Criș, str. Mihai Eminescu, nr. 85, curte, grădină, 17.000 EU negociabil. Telefon 0741.739.292. (Ag. Criș, 353)

Vând casă Chișineu Criș, str. Plevna, nr. 12 A. Telefon 0788.571.342. (Ag. Criș, 356)

Vând casă cu teren 1.000 mp și un teren 1.000 mp, în zona Subcetate. Informații telefon 281743. (27106)

VÂNZĂRI SPAȚII

Vând casă stil vilă excelentă pentru cabinet medical, avocațial, notarial sau firmă cu depozit 3 camere, baie, bucătărie, 2 încăperi la subsol, teren 240 mp, loc pentru 2 garaje, lângă Policlinica Spitalului Județean. Telefon 0257-234982. (27050)

VÂNZĂRI TERENURI

Vând teren intravilan, 1.500 mp, CF, întabulat, 15 Euro/mp, între Protecția Plantelor și cimitir, 100 m de la șosea. Telefon 0722.295.928. (26777)

Vând 720 mp teren în Sântana, cu apă, curent trifazic, plan construție, gaz stradal, 6.000 EU negociabil. Telefon 0744.154.137. (26631)

Vând teren 300 mp, Piața M. Viteazul, 90.000 Euro, posibil construcție mare. Telefon 0740.886.894; 0721.448.636. (25534)

Vând teren, suprafața 550 mp, pentru casă vacanță, lângă pădure, la 25 km de Arad. Telefon 0724.285.687. (25538)

Vând teren intravilan pentru casă de vacanță, 1.778 mp, zonă pitorească. Telefon 0723.905.284. (25538)

Vând teren în Chișineu Criș, lângă DN79, în suprafață de 2.00 ha (20.000 mp), acces utilități, cu 600 bucăți meri pe rod, preț 4 Euro/mp. Informații telefon 0744.793.956. (Ag. Criș, 344)

Vând 2 locuri de casă, suprafața 1.000 mp, FS 16 ml, în localitatea Zimand-Cuz. Telefon 0745.832.335. (26793)

Vând 3 intravilane de 3300 mp fiecare și 7 ha teren agricol din care 4 ha în spatele grădinilor în subsol prin formare apă termală, la 12 km Arad. Telefon 287718. (26660)

Vând loc casă, Cuvin, zonă frumoasă, FS 20 ml, 2.700 mp, apă, curent instalate. Telefon 0740.512.942. (25382)

Vând PĂDURE 10 ha, la 100 km de Arad, pe VALEA MUREȘULUI, zonă foarte frumoasă. Acees drum forestier. Nu a fost exploatată. Telefon 0745.646.521. (26860)

Vând loc de casă 872 mp, sau jumătate în Gai, str. Al. cel Bun, nr. 48, fs. 22 ml, 35 Euro/mp. Telefon 0721.368.911; 0721.345.485, utilități stradale. (26958)

Vând teren arabil 6 ha în zona Turnu, preț negociabil. Telefon 0744.518.198. (27004)

Vând 5.5 hectare pământ în Șiria. Telefon 231390, Arad. (25291)

Vând urgent loc de casă 1.500 mp, apă curentă, gaz, în Mândruloc, DN7 (spre Deva), la șoseaua principală. Telefon 218763; 0741.015.972. (26744)

Vând în Moneasa terenuri, garsonieră, negociabile, fără intermediari. Telefon 0257-313034. (26948, 49)

Vând 3 ha pământ arabil, Sânicolau Mic. Telefon 278987. (26784)

Vând teren Cicir, 1600 mp, 100 m de șosea, utilități stradale, 20.000 EU. Telefon 0726.232.102, 0722.739.886. (27072)

Vând teren intravilan (loc de casă) 2000 mp, front stradal 12 m, 2970 mp front stradal 15 m în Sebiș la vii, preț 5 EU/mp, negociabil; vând casă cu teren de 640 mp care necesită renovare, în Sebiș. str. Republicii 34. Informații telefon 310127. (Ag. Sebiș, 119)

VÂNZĂRI AUTO

Vând TOYOTA COROLLA, 1989, 550 Euro, negociabil, neînmatriculat. Telefon 0724.902.858; 455128. (27094)

Vând Opel Omega Caravan, înmatriculat, an fabricație 1991, benzină, 2000 cmc. Telefon 0740.252.877. (26961)

Vând Opel Omega Caravan, benzină, 2600 cmc, cu factură fiscală. Telefon 0740.252.877, neînmatriculat. (26961)

Vând Audi A4, 1,9 TDi, 2001, full extrase, bleumarin, preț 11.750 Euro, negociabil. Telefon 0766.481.730. (26937)

Vând buldozer șenilar cu lamă, românesc S650, tractor 33 CP cu încărcător cu cupă românesc și un Fiat de 45 CP. Telefon 0744.552.140. (26719)

Vând Opel Corsa, an 2001, climă, 4 uși, benzină, 1000 cmc, consum 5%; Opel Astra Kombi, an 2001, 2000 DTI, înmatriculate. Telefon 0744.552.140. (26719)

Vând VW Polo TDI, an 2001, preț negociabil. Telefon 0722.315.202. (25539)

Vând Opel Corsa, an 2001, benzină, 6.700 Euro, negociabil. Telefon 0722.315.202. (25539)

Vând Dacia 1310 an 1998, numere noi, asigurare, VT, stare foarte bunî, 1750 EU. Telefon 0723.045.296. (26653)

Vând VW Passat Combi Diesel 5% consum, impecabil, numere noi, asigurare, 2650 EU. Telefon 0723.045.296. (26653)

Vând autoutilitară RABA 8,5 tone, an 1989. Informații 312909. (25388)

Vând combină Class Columbus, în stare de funcționare. Telefon 281266; 0722.281.516. (25518)

Vând 2 autoutilitare DACIA, an fabricație 2001-2002, injecție, suprastructură, preț la vedere. Telefon 0744.875.054; 0742.218.693. (25552)

Vând Audi A4 fabricație 2002, toate extrasele, stare excepțională, gri spre albastru metalizat. Telefon 0744.797.824. (25612)

(Continuare în pagina 14) ←

(Urmare din pagina 13)

Vând ARO 243 D cu remorcă mare și Dacia avariată. Telefon 0740.839.583. (25570)

Vând 2 bucăți camionetă ARO 320 D motor Brașov, preț negociabil. Cumpăr troliu forestier pentru tractor U 650. Telefon 318478, 0740.929.500. (26624)

Vând Autoutilitară IVECO an 1990, greutate utilă 2,9 tone. Informații telefon 0740.830.188. (25610)

Vând Dacia 1990 și 1982. Telefon 0723.349.637; 0257-257353. (26687)

Vând Peugeot 406, Diesel, 2002, full option, 50.000 km. Telefon 0723.578.130. (26750)

Vând Dacia Papuc Diesel, an 2004. Telefon 259942; 0722.380.551. (26698)

Vând AUDI A4 1,9 Combi 1,9 Diesel 2001, albastru, recent înmatriculat, 11.700 EU. Telefon 0724.523.949. (26713)

Vând VW Golf IV Variant Combi, 1,9 TDI, 90 CP, alb, an 2001, geamuri electrice, climă, ABS, ESP, 4 airbag, oglinzi electrice, faruri electrice, computer bord, 122.000 km, înmatriculat iulie, 9.000 Euro, negociabil. Telefon 0722.241.503. (26638)

Vând Dacia 1300, an 1980, cu CIV, în stare bună, preț 500 Euro, negociabil. Telefon 0744.568.859. (26794)

Vând Mercedes E250 Diesel T model an 1995, climă, ABS, full electric, 8.400 Euro. Telefon 0744.232.068. (26842)

Vând scuter Piaggio, 150 cmc, înscris, răcire cu apă, 1.350 Euro. Telefon 0744.232.068. (26842)

Vând Dacia Break an fabricație 2000. Telefon 0744.561.198. (25602)

Vând camion MAN 7,49 to, an 95, dubă 36 mc. Telefon 0747.076.444. (26898)

Vând Saviem, an 1991, preț 1.700 Eu. Telefon 0745.521.277. (26891)

Vând semănătoare porumb pentru U445, străină. Telefon 0744.197.146. (26857)

Vând Golf IV 1,9 TDi Variant 116 CP (pompe diuze), climă, ABS, ESP, 4 airbag, jante aluminiu, nerulat în țară, an fabricație 2001, preț 9.500 negociabil. Telefon 0722.510.978. (26873)

Vând Golf IV 1,9 TDi limuzină, model 2000, verde deschis metalizat, full option, recent adus 9.250 Eu negociabil. Telefon 0722.510.978, 0744.855.785. (26873)

Vând BMW 320 Diesel, an 2000, impecabil, înmatriculat, 10.900 Eu. Telefon 0722.344.705. (26875)

Vând camion Saviem, stare de funcționare, baterii noi, 65.000.000 lei. Telefon 0743.124.707. (26907)

Vând Alfa Romeo Diesel, stare excepțională, 1500 Euro. Telefon 0746.101.286. (26916)

Vând Dacia Break, an 1991, vopsea metal, acte la zi, 1.200 Euro. Telefon 0742.902.683. (26923)

Vând microbus 8+1 locuri Volkswagen Transporter, an 2000, motor nou. Telefon 0744.299.619. (26955)

Vând autovehicul VW Golf IV-Variant, argintie, an 2003, motor 1,9 TDi, volan reglabil, oglinzi-geamuri electrice, radio-CD-navigație, consum 5% motorină, înscris, recent adus, preț negociabil. Telefon 219227; 0744.775.127. (26970)

Vând mașină de semănat cu fertilizator. Telefon 0740.871.135. (26962)

Vând Opel Combo 1,7 Diesel fabricație 2003, vând Opel Astra Caravan 1,7 Diesel. Telefon 0746.079.933, 0788.693.184. (26988)

Vând Opel limuzină an 2003, Full Option. Informații telefon 0742.257.412. (27002)

Vând ARO 320 D camionetă motor Brașov, CIV, verificare 2006, stare foarte bună, 2.200 EU negociabil. Telefon 276488. (27033)

Vând tractor U 650 stare excepțională. Telefon 278987. (26784)

Vând combină păioase masa 2 m, motor Perkins, aparat de ierbicidat, combinator cu grape. Telefon 276266. (26987)

Vând Vectra 2.0 DTI an 2001, genți, ABS, 4 airbag, argintiu, impecabil, 8.700 EU negociabil. Telefon 0744.764.475. (27052)

Vând LT 28 an '77 Diesel motor defect, str. Rozmarinului, nr. 2, preț 1200 negociabil, urgent. Telefon 0740.752.188. (27071)

Vând Renault Megane an 2001, 96.000 km, 7.600 EU negociabil. Telefon 0740.500.519. (Ag. Criș, 354)

Vând Daewo Cielo, an 2000, PF, full option, ireproșabil, 4.850 Euro, negociabil. Telefon 277321; 0741.143.876. (27087)

Vând Opel Vectra, an 2001, 2.0 DTi (Diesel), 119.000 km, full electric, computer bord, telefon incorporat în casetofon, climă, 8.490 Eu, negociabil. Telefon 0745.624.012. (26870)

Vând Opel Omega B, an 1995, climă, model CD, 113.000 km, 6.000 Euro. Telefon 0723.180.730. (27101)

Vând Dacia 1310 LI, an 2001, 14.000 km, 3.600 negociabil. Telefon 276180; 0723.542.967. (27101)

VÂNZĂRI ELECTRO

Vindem CASE MARCAT, CÂNTARE, I. L. CARAGIALE nr. 22. Telefon 272727; 282829; 0745.520.497. (26743)

Vând CASE MARCAT FISCALE, CÂNTARE ELECTRONICE, str. STÂNJENEL 6. Telefon 279702; 0745.395.107; 0722.707.432; 0788.737.342. (25440)

Vindem CASE MARCAT FISCALE, CONSUMABILE, CÂNTARE ELECTRONICE, str. VICENȚIU BABEȘ nr. 22A. Telefon 211211, 0742.352.277; 0788.352.277. (26649)

Numai noi vindem în rate FĂRĂ DOBÂNDĂ: TV, MAȘINI SPĂLAT, ARAGAZE, COMBINE FRIGORIFICE, LĂZI, CONGELATOARE, FRIGIDERE. Reducere la plata cash. Telefon 259339, 563027, 0744.706.321. (24997)

Vând ladă frigorifică 4-5 sertare, stare perfectă. Telefon 0745.787.388. (25436)

Vând MAȘINĂ AUTOMATĂ SPĂLAT, CONGELATOR, COMBINĂ FRIGORIFICĂ, ieftin, garanție. Telefon 275277. (25485)

Vând VITRINĂ FRIGORIFICĂ, 1.5 m, orizontală, italiană, 380 Euro. Telefon 0744.232.068. (26842)

Vindem: COMBINE FRIGORIFICE, CONGELATOARE, LĂZI, TELEVIZOARE, MAȘINI DE SPĂLAT AUTOMATE, VITRINE FRIGORIFICE, ANVELOPE. Asigurăm transport. Calea Radnei 151. Telefon 369090, 0743.662.845. (26910)

VÂNZĂRI DIVERSE

Vând sufragerie Luxor. Telefon 0722.583.436. (p)

Vând LINIE completă de FABRICAT blocuri B.C.U, tip B.C.A, preț avantajos. Telefon 561763; 562814; 0744.608.053; 0721.190.389. (26912)

Vând BOLȚARI TERMOIZOLANȚI beton și zgură cărămidă, omologați, diferite dimensiuni și STÂLPI ORNAMENTALI 0,80 cm, la cele mai mici prețuri. Telefon 283683, 0722.621.600, 0722.870.752. (18907)

Vând birou nou pentru calculator, bibliotecă, dulap de haine cu două uși, dulap dormitor uși culisabile 2,5 m, mobilă bucătărie, corpuri de bucătărie. Telefon 0744.552.140. (16719)

Vând PLASĂ GARD, CUIE, RABITZ, SÂRMĂ, TABLĂ, ELECTROZI, COTURI și BURLANE etc. Str. Vrabiei 4, telefon 289997; www.garduri.ro (p)

Vând LEMNE FOC, NISIP, BALAST, SORT, la domiciliul clientului. Telefon 214415, 0745.003.019. (2449, 484)

Vând NISIP, BALAST, SORT, la domiciliul clientului. Telefon 0745.003.018. (2449, 484)

Vând NISIP, BALAST, LEMNE FOC la domiciliu. Telefon 0740.120.697. (24608)

Vând OȚEL BETON OB și PC (striat), 17.000 lei/ kg, str. Independenței nr. 7 (Bujac). Telefon 273785, 0745.066.840. (23917)

Vând LEMNE FOC tăiate, esență tare, 70 lei/mc. Telefon 278436; 0740.774.642. (24727)

Vând BOLȚARI cal. I-a, 14 modele, toate dimensiunile, prețuri negociabile. Telefon 0745.634.885. (24905)

Vând BALAST, NISIP, SORT, la domiciliul clientului cu RABA 16 tone. Telefon 0741.219.050. (25360)

Vând NISIP, BALAST, SORT, la domiciliul clientului. Telefon 243910, 0744.314.607. (25465)

Vindem CUPTOR MATADOR 12 mp, 6.000 EU. Telefon 0745.636.536. (25572)

Vând garaj auto autorizat Micălaca, zona 500, preț negociabil. Telefon 0723.213.287. (26628)

Vând 4 vaci. Telefon 0721.788.709. (27111)

Vând vitrină veche Lengyel; covor; tablou; 1 aspirator. Telefon 0257-279067. (26666)

Vând suflantă încălzire, pe motorină, Technowash de 1000; geamuri termopan. Telefon 259942; 0722.380.551. (26698)

Vând utilaje agricole; xerox și cuptor încălzire centrală. Telefon 0743.825.811; 0257/534047. (Ag. UTA, 1041)

Vând NISIP, BALAST, SORT, la domiciliul clientului. Telefon 255672; 0744.987.273. (26776)

Vând camionetă de transport; vacă Holstein, fătată cu 2 viței gemeni. Telefon 232355. (25435)

Vând NISIP, BALAST, ȘORT, la domiciliul clientului. Telefon 255672, 0742.288.330. (26776)

Vând miere de albine, 35.000 kg. Telefon 0745.543.971. (26917)

Vând 2 ferestre din lemn în 2 canate, stare excepțională. Telefon 255103, seara. (26940)

Vând armă vânătoare, dulap metalic, termotecă gaz, vană pe colț, țeavă zincată, țiglă, uși, poartă metalică 3 ml-1,97 și poartă mică 1,97-1,10ml. Telefon 286994; 0741.128.649. (36954)

Vând cuier perete, frigider, congelator, masă bucătărie+cameră+masă TV, comodă, etajeră cărți, masă bioru, scaun birou, pat rabatabil, hotă, saltele dormitor, agregat spălat mașini, covor, etc. Telefon 289693. (UTA, 1053)

Vând sămânță lucernă certificată, preț mic, ing. Cazan, Dorobanți, 173. Telefon 535001, 0744.519.481. (27014)

Vând cherestea uscată umiditate 8%, preț convenabil. Telefon 0740.137.002. (26980)

Vând câine rasa Basset Hound tricolor. Telefon 0746.233.819. (26978)

Vând MOBILĂ BUCĂTĂRIE, CUIER, 2 FOTOLII. Telefon 265010. (p)

Vând CĂȚEI CIOBĂNESC ROMÂNESC MIORITIC, vârsta 8 săptămâni. Informații telefon 465087, 0726.735.454. (26990)

Vând PRESĂ HIDRAULICĂ confecționat ZAHĂR CUBIC (privatizare), rentabilitate excelentă. Telefon 218763; 0741.015.972. (26744)

Vând baloți lucernă la domiciliul clientului. Telefon 0744.633.584, 0745.264.837, 0257-536388. (26620)

Vând rochie mireasă foarte frumoasă, SUA. Telefon 464763. (24715)

Vând CĂRĂMIDĂ plină, nouă, transport la domiciliu. Telefon 0747.867.775. (Lipova, 279)

Vând MEMBRANĂ BITUMINATĂ POLIESTER 4,5, 11 lei/mp. Telefon 0723.273.746. (26879)

Vând piatră albă pentru pavat, cantitate mică. Telefon 278987. (26784)

Vând canapea, dulap, mobilă bucătărie, scaune, mașină cusut. Telefon 274501. (UTA, 1055)

Vând cazan baie din cupru și mașină de spălat Automatic, stare de funcționare. Telefon 0745.235.131. (27031)

Vând 2 viței mici. Telefon 0744.809.494. (27041)

Vând corpuri mobilier dormitor și bucătărie, frigider, aragaz, congelator, preț negociabil. Telefon 235142. (27053)

Vând Volă mică hatra, cupa 1 mc. Telefon 0723.636.191. (26949)

Vând Volă Faun Frisch 10 tone cupă de 2 mc, numai 4.800 EU. Telefon 0723.636.191. (26949)

Vând popi metalici reglabili 12 EU bucata și scară elevator pentru acoperișuri. Telefon 0723.636.191. (26949)

Vând PIANINĂ BLÜTHNER stare de funcționare, preț negociabil. Telefon 0257-261044. (27059)

Vând pavaj folosit, stare bună, Calea Zimandului nr. 1. Telefon 0741.044.599. (27083)

Vând PAVAJ, BORDURI, calitate deosebită, luna august reducere. Telefon 0741.044.599; 0724.391.074. (27083)

Vând semănătoare păioase, plug 2 capuri, MIG îngrășăminte. Informații telefon 534133; 0740.904.656. (Ag. UTA, 1059)

Vând covor persan 3,50/2,40, stare foarte bună, 5.500.000 negociabil. Telefon 0357/405703. (27086)

Vând saxofoane Tenor în Do și saxofoane în Mibemol. Telefon 0744.504.788. (27099)

CUMPĂRĂRI TERENURI, IMOBILIARE

Cumpăr teren agricol în zonele: Zimandul Nou și Sântana, în asociațiile Scânteia, Utviniș, Romgera. Telefon 0746.424.713, 0744.905.202. (24604)

Cumpăr loc de casă 500-1.000 mp, în zona Mureșel-Tabacovici, Micălaca, Aradul Nou. Plata pe loc, exclus intermediari. Telefon 0722.643.297. (26876)

CUMPĂRĂRI AUTO

Cumpăr microbuz T4, Caravelle, Transporter, persoane, ofer preț bun, plata imediat. Telefon 0746.992.300, 0721.838.968. (1002, UTA)

CUMPĂRĂRI DIVERSE

Francik Gherman cumpără obiecte vechi de anticihitate: tablouri, mașini de scris, statuete de bronz, mașini de cusut, meteoriți, etc., ofer 30.000 - 40.000 EU. Telefon 0747.691.422. (24781)

Cumpăr pene vechi și noi. Telefon 0745.983.893 sau 280990. (25535)

Cumpăr pene vechi și noi. Informații telefon 0746.491.169. (25535)

Cumpăr pene vechi și noi, preț foarte bun. Telefon 0741.689.068. (26775)

LOCURI DE MUNCĂ

Angajez BUCĂTĂREASĂ CALIFICATĂ. Informații la telefon 0727.702.703.

Angajez CONTABILĂ cu experiență în conducere. Telefon 0740.275.245. (27103)

Angajăm SPĂLĂTOR AUTO cu experiență, salariu bun, Războieni 58, Grădiște. Telefon 276732. (27003)

MADONA - LIPOVA angajează MECANIC AUTO, VOPSITOR, ZIDAR, ZUGRAV. Telefon 0744.796.542. (25554)

SC COSTE SHOES SRL angajează MECANIC, ELECTRO-MECANIC întreținere mașini încălțăminte. Telefon 285700. (26753)

SC CAMICO EXIM SOCODOR, angajează TÂMPLARI și MUNCITORI NECALIFICAȚI. Telefon 0257/358383; 0722.260.956. (Ag. Criș, 345)

SC KARDESLER SRL angajează BUCĂTARI, AJUTORI BUCĂTARI. Informații telefon 270027. (26909)

SC angajez ZIDARI, ZUGRAVI foarte buni, salar negociabil. Telefon 0745.960.525. (26781)

SOCIETATE COMERCIALĂ angajează ZIDARI, ZUGRAVI. Rog seriozitate. Telefon 0744.451.838; 455147. (26645)

TÂMPLĂRIE PVC cu sediul în LIPOVA, angajează PERSONAL PENTRU CONTABILITATE PRIMARĂ, ofertare, etc. Telefon 0257-461541; 0723.742.257. (25618)

SC ATLASSIB SRL angajează ȘOFERI MICROBUZ: permis conducere categ. B, C, D, E, vechime minim 3 ani șofer, domiciliul Arad, telefon. Relații telefon 0269-224298; 0269-224101, 0269-224107 sau 0269-231012 int. 267, 388, orele 8-16 la sediul Coloanei de transport auto Arad, str. Liviu Rebreanu, nr. 95. (26942)

SOCIETATE angajează PERSONAL pentru CONTABILITATE PRIMARĂ. Cerințe: studii superioare, cunoștințe PC, preferabil Maxcont. Telefon 0744.397.431. (26989)

SOCIETATE cu profil PAPETĂRIE-BIROTICĂ, angajează PERSONAL SERVICIU DE APROVIZIONARE-DESFACERE. Cerințe; studii su-perioare, cunoștințe PC, permis B. Telefon 0744.397.431. (26989)

SC angajează ZIDARI, ZUGRAVI, DULGHERI. Salar negociabil. Telefon 0740.094.184. (27048)

SOCIETATE COMERCIALĂ angajez AGENT COMERCIAL cu carnet conducere B + garanție imobiliară. Telefon 0744.510.406. (27070)

Angajez VÂNZĂTOARE în Jackson. Telefon 0745.757.957. (27073)

SOCIETATE COMERCIALĂ angajăm SUDORI, ZIDARI, MUNCITORI NECALIFICAȚI. Telefon 258825, 277430. (27074)

SC KAOBACAT angajează TÂMPLARI cu experiență. Telefon 0740.615.763. (27080)

Angajăm JURIST, cu sau fără experiență. CV la fax 275703 sau e-mail PlasaDeGard@yahoo.com (p)

Caut BĂRBAȚI, 30-45 ani, VORBITORI GERMANĂ, pentru lucru în AGRICULTURĂ-ZOOTEHNIE, cu carnet șofer B. Telefon 0722.950.601, luni-sâmbătă. (27085)

Angajăm TÂMPLARI cu experiență în LEMN MASIV, ȘLEFUITOR în alb, PULVERIZATORI. Telefon 289996; 0745.314.404. (Ag. UTA, 1060)

Angajăm FEMEI pentru MAȘINĂ BRODAT AUTOMATICĂ, salar atractiv. Telefon 0744.981.854. (27107)

PRESTĂRI SERVICII

AUTOMATIC SERVICE repară MAȘINI SPĂLAT. Garanție 1 an. Telefon 259146, 0744.241.398, 0357-401569. (26779)

(Continuare în pagina 15)

(Urmare din pagina 14)

FIRMĂ GERMANO-ROMÂNĂ repară: **MAȘINI DE SPĂLAT AUTOMATE**, cu piese originale. Telefon 274575; 416464; 0740.098.008. (18649)

SC execută lucrări de: **CONSTRUCȚII, TINICHIGERIE, CONFECȚII METALICE, INSTALAȚII SANITARE.** Telefon 0744.844.356. (24919)

Reparăm TELEVIZOARE la domiciliul cientului. Telefon 0743.706.080; 0720.090.600. PROFESIONALISM-OPERATIVITATE. (26968)

Firmă, execută ZUGRĂVELI, GLET, LAVABIL, RIGIPS, stutco, placări gresie, faianță, pal melaminat. Telefon 0742.765.332. (26667)

EXECUTĂM TOATE TIPURILE CONSTRUCȚII, cu/fără material, rapid. Telefon 0721.583.110; 0742.070.683. (24681)

SC execută **LUCRĂRI DE FINISAJE ÎN CONSTRUCȚII,** amenajări interioare, mansardări, rigipsări, instalații electrice, zugrăveli, etc. Telefon 0740.284.733, 0724.161.482. (26847)

Repar MAȘINI SPĂLAT AUTOMATE, FRIGIDERE, LĂZI, CONGELATOARE, deplasare gratuită. Telefon 274600. (24503)

Repar MAȘINI SPĂLAT AUTOMATE, la domiciliul clientului. Deplasarea gratuită. Telefon 241355. (24732)

. **Execut TRANSPORT INTERNAȚIONAL** preț avantajos și rapid. Telefon 0747.797.791. (27040)

AUTORIZAT, execut LUCRĂRI CONSTRUCȚII, ACOPERIȘURI, GRESIERI, tencuieli, zidării, instalații electrice. Asigur calitate. Telefon 0746.114.557, 536118. (27066)

DIVERSE

Primăria comunei VLADIMIRESCU organizează în data de 22.08.2005, ora 13, la sediul Primăriei din VLADIMIRESCU, strada Revoluției nr. 4, licitație publică pentru vânzarea unor parcele situate în intravilan Vladimirescu - 708 mp, preț de pornire 2 Euro/mp; intravilan Horia - 1180 mp, preț de pornire 3 Euro/mp; extravilan Vladimirescu - 363 mp, preț de pornire 2 Euro/mp. Caietul de sarcini se poate cumpăra începând cu data de 15.08.2005, orele 9-15, de la sediul primăriei. Relații la telefon 514111 sau la sediul primăriei. (f. 3711874)

CITAȚII

Pe rolul Judecătoriei Gurahonț se află dosarul civil nr. 508/2005, obiect uzucapiune imobil situat în localitatea BODEȘTI, comuna HĂLMAGIU, CF 209 și 238 BODEȘTI, titular MAGER CORNEL, cu termen de judecată la 07.09.2005, ora 8. Cei interesați vor putea face opoziție în termen de o lună de la data publicației, în caz contrar va păși la judecarea cauzei. (27090)

Pe rolul Judecătoriei Gurahonț se află dosarul civil nr. 509/2005, obiect uzucapiune imobil situat în localitatea NĂDĂLBEȘTI, nr. 64, comuna IGNEȘTI, județul Arad, CF 70 NĂDĂLBEȘTI, pârâtă VOIAN IULI, cu termen de judecată la 07.09.2005, ora 8. Cei interesați vor putea face opoziție în termen de o lună de la data publicației, în caz contrar va păși la judecarea cauzei. (27090)

SCHIMBURI

Schimb (vând) casă în Ususău, cu garsonieră în Arad. Telefon 0722.264.539. (UTA, 1051)

ÎNCHIRIERI

Închiriez semi-demisol 90 mp, str. Lucian Blaga. Telefon 289253. (27055)

Ofer SPAȚIU COMERCIAL ultracentral pentru închiriat, 80 mp/500 Euro/lună. Telefon 0722.344.810. (25439)

Complex COMETA din Piața OBOR închiriază HALĂ 350 mp, amenajată + birouri, standuri comerciale, gherete + mese acoperite la prețuri promoționale. Informații telefon 0740.043.135. (Ag. UTA, 1010)

Închiriez apartament 1 cameră, mobilat, 120 Euro/lună. Telefon 0727.982.469. (26800)

Închiriez apartament 2 camere, central, mobilat, 200 Euro/lună. Telefon 0727.982.469. (26800)

Închiriez apartament 4 camere, central, 2 băi, 3 balcoane, mobilat, 300 Euro/lună. Telefon 0727.982.469. (26800)

Primesc în gazdă o elevă. Telefon 0257-261739 sau 0720.264.676. (26822)

Închiriez apartament 1 cameră, decomandat, confort I, utilat, la UTA, bl. U.9, 90 Euro, negociabil + garanție. Telefon 0745.836.499; 0357.402.544. (26921)

Ofer spre închiriere apartament 2 camere, mobilat, contorizat, aragaz, frigider, televizor, et. I, zona Podgoria. Telefon 256015. (26959)

Închiriez SPAȚIU COMERCIAL amenajat, 130 mp, în Bujac. Telefon 0744.518.198. (27004)

Închiriez (ofer) SPAȚIU COMERCIAL central, comuna Vladimirescu. Telefon 0745.627.058. (27056)

Închiriez apartament 2 camere mobilat, zona Fortuna, 130 EU negociabil. Telefon 0724.903.285. (27078)

Închiriez apartament 3 camere mobilat zona Fortuna, 150 EU. Telefon 0724.903.285. (27078)

Dau spre închiriere apartament 2 camere, zona 300. Telefon 0723.207.390. (27108)

PIERDERI

Pierdut legitimație călătorie gratuită, eliberată de CTP Arad, pe numele Sirko Veronica. O declar nulă. (27068)

✝ DECESE ✝

Anunțurile de deces se publică gratuit!

Cu nemărginită durere în suflet anunțăm încetarea din viață a unicului nostru fiu,

GREC EMIL (EMILUȚ),
în vârstă de 25 de ani.

Ceremonia de înmormântare va avea loc azi, 6 august 2005, ora 14, de la domiciliul din comuna VLADIMIRESCU. Nu te vom uita niciodată și-ți vom duce etern dorul. Familia îndurerată și prietenii. Fie-ți țărâna ușoară!.

Copleșiți de durerea despărțiri de draga noastră **ALEXANDRINA (DINA) PLEȘ** plecată în veșnicie după o necruțătoare suferință, anunțăm pe cei ce au cunoscut-o și prețuit-o, că înmormântarea se va oficia la BÂRZAVA, jud. Arad, azi, 6 august 2005, ora 13. Familiile PLEȘ, VASILOVICI, LICĂ, PENTEK.

Cu adâncă durere și mult regret anunțăm încetarea din viață a iubitei noastre mame **CAZAN ELENA.** Înmormântarea va avea loc duminică, 7 august 2005, ora 15, de la Capela Demian, Cimitirul Eternitatea. Fiii TAVI, ADI, OVIDIU cu familiile lor.

✝ CONDOLEANȚE ✝

Mulțumim rudelor, prietenilor și tuturor celor care au participat la înmormântarea celui care a fost **PĂȘCUȚ SABIN.** Mulțumim și personalului firmei In Memoriam pentru serviciile de mare calitate. Familia PĂȘCUȚ SABIN. (Ag. UTA, 1061)

✝ COMEMORĂRI ✝

S-au scurs 4 ani de lacrimi, durere și tristețe de la pierderea fulgerătoare a celui mai scump fiu și tată **CĂRUNTU LUIGI DOREL.** Parastasul și slujba de comemorare vor avea loc duminică, 7 august 2005, ora 11, la Capela Romano-Catolică Arad, str. Lucian Blaga, nr. 2. Fiica SONIA și mama farmacist DELIA ȘUTEA. (26960)

Tu ești acolo între îngeri/ O rază lângă Dumnezeu/ Aici sunt eu, o solitară/ Ce râd amar și plâng mereu/ DE ȘASE LUNI mi-e dor de tine/ Te plâng, te port cu mine-n gând/ Veghezi asupra mea, știu bine/ De undeva, din cerul sfânt!

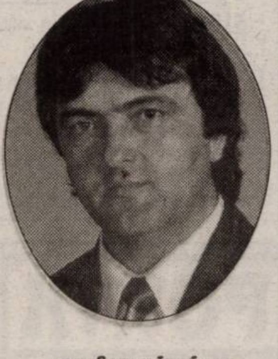

profesor inginer HUȚ IOAN.

Te voi iubi veșnic și în lumea ta de dincolo de noi. Soția CARMEN. (24014)

Chiar dacă au trecut 6 luni de când ne-ai părăsit, nu vom uita că ai fost ca și o mamă pentru noi. Te vom purta mereu în sufletele noastre **HIDIS ZORIȚA.** Vecinii familia STEPAN FLORICA și VIOREL cu copiii SORINA, MONICA și SORIN. (26896)

Se împlinesc 7 ani de la dispariția celei care a fost **TÎRȚOPAN STELIANA,** dispariție în floarea vârstei. Acelaș ca și atunci, îndureratul soț. (26901)

Tulburați de amintiri duioase, cu sufletele biruite de o infinită tristețe și singurătate, ne amintim și numărăm 7 ani lungi, de când nemilosul destin ne-a luat din mijlocul nostru, pe cel de neînlocuit soț și tată

învățător PORAICU HARALAMBIE.

Dumnezeu să îl așeze alături de cei aleși ai Săi. Dragi amintiri, flori și lacrimi pentru sufletul tău bun. Familia îndoliată. (26670)

Un gând pios și o lacrimă fierbinte la împlinirea unui an de la decesul celui care a fost **ec. BOCICU GHEORGHE.** Mama, soția și fiul, în veci nemângâiați. (26933)

S-au împlinit 6 luni de la trecerea la cele veșnice a celui care a fost iubit soț, tată și fiu **FLOREA MILOACĂ.** Parastasul va avea loc duminică 7 august 2005, la Biserica Ortodoxă CURTICI. Îți simțim lipsa: soția NELI, fiica DIANA și părinții. (27042)

Duminică 7 august se împlinește un an de când ne-a părăsit draga noastră mamă, fiică, soră și mătușă, cea care a fost

MOISE MARIANA,

ai plecat pe drumul fără întoarcere, lăsând în urmă lacrimi și durere. Parastasul va avea loc duminică 7 august, la ora 13,30 la Cimitirul Eternitatea. Dumnezeu să te odihnească în pace! Familia. (27043)

Dor, o lacrimă, o lumânare aprinsă la mormântul iubitei noastre mame **SIPOS BERTA** la un an de la plecarea ei în veșnicie. Dumnezeu s-o odihnească în pace! Copiii. (27047)

O lumânare aprinsă și o rugăciune la împlinirea a 6 luni de la decesul unchiului nostru **TUȘ VASILE.** Parastasul și sfințirea crucii, duminică 7.08.2005, ora 11.45 la Biserica din Cimitirul Pomenirea. Familia. (27069)

Duminică 7.08.2005, sunt 11 ani de când ai plecat scumpul meu tată **TIPEI FLOREA.** Trăiesc cu speranța revederii. Fiul FLORIN. (27046)

Aducem la cunoștința celor ce au cunoscut-o, că s-au împlinit 6 săptămâni de când ne-a părăsit cea care a fost **HAȘ FLOARE,** născută în Curtici. Slujba de pomenire va avea loc astăzi, 6 august 2005, ora 12, la Biserica din Alfa, str. Condurașilor, în curtea școlii. Familia LUNGU. (27081)

A trecut un an și respectiv șase luni de la decesul dragilor noștri **TEOREAN SOFIA și TEOREAN GHEORGHE,** mătușă și verișor. Dumnezeu să-l odihnească în pace! Familia TEOREAN GHEORGHE și ANA. (27084)

Zilele sunt tot mai triste fără dragii noștri **SĂRAC ZAMFIRA și SĂRAC TEODOR.** Dumnezeu să-i odihnească în pace! Familia TEOREAN ANA și GHEORGHE. (27084)

✝ Cu aceeași durere în suflet amintim celor care l-au cunoscut și iubit pe

GELU COTOC

că azi, 6 august, se împlinesc 5 ani de când a plecat dintre noi spre Împărăția Cerurilor. „Au trecut 5 ani/ De când îngerii te-au luat/ Frate și părinți ai lăsat/ Și în ceruri ai plecat/ Dar noi nu te-am uitat/ Și te plângem neîncetat." Chipul tău blând și sufletul bun le vom păstra veșnic în inimile noastre. Slujba de pomenire va avea loc azi, 6 august, ora 13, la Cimitirul Pomenirea (la mormânt). Dumnezeu să te ocrotească în Împărăția Sa. Fratele și părinții în veci nemângâiați. (27092)

Se împlinesc 6 săptămâni de la decesul celei care a fost

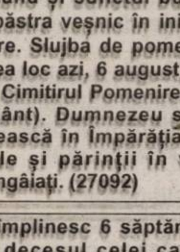

OLIMPIA ANTONIAC.

Dumnezeu s-o odihnească în pace! Parastasul va avea loc luni, 8 august 2005, ora 8.30, la Mănăstirea GAI. Soțul MIHAI și familia GABRIAN. (27104)

✝ SERVICII FUNERARE ✝

SRAC ISO 9001 IQNet

SC NOSFERATUM srl
Servicii Funerare
tel. 270.437; 0744/554.874
www.nosferatum.ro

Pachete promotionale cu preturi incepand de la **290 RON** + TVA nou

Pachetul cuprinde : sicriu, respete, cruce, igienizat, imbalsamat, transport local.

Reducere 10% pentru pensionari.

- cosmetizare, incinerari
- capela cu circuit inchis
- organizare de parastase
- coroane, jerbe, aranjamente florale la pret de producator
- mari reduceri la transportul intern si international

Str.Ghiba Birta nr.26
(lângă Piata M.Viteazu)

RO STYL COMPANY
Servicii Funerare
magazin deschis și noaptea
Arad, Str. M. Eminescu 22
(peste drum de Artex)
tel. 214.422

- Sicrie și accesorii funerare
- Transport funerar cu mașini speciale în țară și străinătate.

GRATUIT: Transportul sicriului la domiciliu în Arad.

REDUCERE 40% LA SICRIU clienților care fac spălat, îmbrăcat, formolizat și transport cu firma noastră.

PLATA ȘI DUPĂ ÎNCASAREA AJUTORULUI DE ÎNMORMÂNTARE

IN MEMORIAM "KUKI"
SERVICII FUNERARE COMPLETE
Str. M.Eminescu Nr.4
ÎN CURTE
Tel: 211.929 - 0723.343.964
www.memoriamkuki.com
MAGAZIN DESCHIS LA ORICE ORĂ

OFERĂ
SICRIE
ACCESORII FUNERARE
TOALETAT- ÎMBĂLSĂMAT
CAPELĂ - Capela Demian
COLACI - COLIVĂ

NOU!!! ÎNCHIRIEM CAPAC SICRIU FRIGORIFIC

GRATUIT TRANSPORTUL sicriului la domiciliu în Arad.

REDUCERE 20% la sicriu clienților care fac toate serviciile cu firma.

TRANSPORT intern și internațional LA CELE MAI MICI PREȚURI.

PLATA se poate efectua și după încasarea ajutorului de înmormântare.

CONSILIUL LOCAL ȘEPREUȘ
ORGANIZEAZA LICITAȚIE PUBLICĂ ÎN VEDEREA ÎNCHIRIERII SPAȚIULUI

de la nr.405 cuprinse în CF 4859 ȘEPREUȘ.

Licitația va avea loc în data de 22 august 2005 ora 10,00 la sediul Primăriei comunei Șepreuș.

Caietul de sarcini poate fi achiziționat zilnic între orele 8.00 – 16.00

În caz de neadjudecare licitația se va repeta din două în două săptămâni.

Informații la Primăria Șepreuș telefon: 356 262.

(COM.3588/g. Gis)

Administratorul unic S.C.„Aris"S.A. Arad

CONVOACĂ

Adunarea Generală Extraordinară a Acționarilor societății la data de 22.08.2005, pentru toți acționarii cuprinși în Registrul acționarilor la data de 31.07.2005, Ordinea de zi a adunării fiind următoarea:

1. Modificarea sediului social
2. Diverse

Adunarea va avea loc la sediul societății, din Arad, Calea Victoriei nr. 33-35, la ora 15,00. Informații privind problemele cuprinse în Ordinea de zi se pot afla la sediul societății începând cu data de 10.08.2005.

În situația neîntrunirii cvorumului necesar deliberărilor, adunarea se reconvoacă pentru data de 23.08.2005, în același loc și la aceeași oră.

Administrator unic Chiță Dorin (COM./08.2005)

Administratorul S.C.„Astra Comind"SRL Arad

CONVOACĂ

ADUNAREA GENERALĂ A ASOCIAȚILOR SOCIETĂȚII la data de 22.08.2005, pentru toți asociații, ordinea de zi a adunării fiind următoarea:

1. Modificare structură asociați
2. Modificare sediu social
3. Diverse

Adunarea va avea loc la sediul societății din Arad, str. Petru Rareș nr. 1, la ora 11,00. Informații privind problemele cuprinse în Ordinea de zi se pot afla la sediul societății începând cu data de 10.08.2005.

În situația neîntrunirii cvorumului necesar deliberărilor, adunarea se reconvoacă pentru data de 23.08.2005, în același loc și la aceeași oră.

Administrator, Vușcan Dorina (COM./08.2005)

S.C. Tehnodomus S.A.

str. Petru Rareș nr. 28, Grădiște

Angajează

- **Șef macanizare**
- **Magazioner**
- **Inginer constructor**
- **Maiștri**
- **Zidari**
- **Zugravi**
- **Dulgheri**
- **Sudori**
- **Lăcătuși**
- **Tâmplari-binale**
- **Muncitori necalificați**

Informații: tel: 276.775; 276.613; 276.618 (6789299)

Cooperativa Muncitorească **„Viitorul" Nădlac**

STR. N. BĂLCESCU NR. 74-76

CONVOCATOR

ADUNAREA GENERALĂ A MEMBRILOR COOPERATORI de transformare a societății

cf. Legii nr. 1, programată în 26.08.2005,

SE VA ȚINE ÎN DATA DE 18.08.2005, ora 10,00, la sediul Coperativei, cu aceeași ordine de zi. (Vg. Nădlac)

Lagermax Autotransport

ANGAJEAZĂ PENTRU SEDIUL DIN CURTICI

1. Vopsitori auto cod 01

Cerințe: - proaspeți absolvenți școală profesională
- cunoașterea limbii germană/maghiară constituie avantaj
- cunoștințe operare calculator
- carnet de conducere categoria B

2. Tinichigii cod 02

Cerințe: - proaspăt absolvenți școala profesională
- cunoașterea limbii germană/maghiară constituie avantaj
- cunoștințe operare calculator
- carnet de conducere categoria B

3. Declarant vamal cod 03

Cerințe: - cunoștințe operare calculator
- domiciliu Curtici

4. Referenți marcă cod 04

Cerințe: - cunoștințe operare calculator
- cunoașterea limbii engleză/germană constituie avantaj
- domiciliu Curtici

Vă rugăm să trimiteți CV-ul și scrisoarea de intenție, cu precizarea codului postului și a condiției minime de salarizare la adresa 315200 Curtici, str. Teilor nr. 2, sau pe fax 0257/208.914. (com./07.2005)

ÎNCHIRIEM
spațiu comercial

central, magazin + depozit
STRADA HORIA NR. 11.

Informații la tel.:
0723-343-985, 0257/280-751.

(c.385/2004)

Administratorul unic S.C.„Astra Vagoane-Călători"S.A. Arad

CONVOACĂ

ADUNAREA GENERALĂ EXTRAORDINARĂ A ACȚIONARILOR SOCIETĂȚII la data de 22.08.2005, pentru toți acționarii cuprinși în registrul acționarilor la data de 31.07.2005, ordinea de zi a adunării fiind următoarea: **1. MODIFICAREA STRUCTURII ACȚIONARIATULUI**
2. DIVERSE

Adunarea va avea loc la sediul societății din Arad, str. Petru Rareș nr. 1-3, la ora 13,00. Informații privind problemele cuprinse în Ordinea de zi se pot afla la sediul societății începând cu data de 10.08.2005 sau la telefon 233.651, int. 2255.

În situația neîntrunirii cvorumului necesar deliberărilor, adunarea se reconvoacă pentru data de 23.08.2005, în același loc și la aceeași oră.

Administrator unic, Truță Alexandru (COM./08.2005)

S.C TRANSDARA S.A ARAD

ANGAJEAZA

SEF COLOANA AUTOBUZE	- min.studii(liceu); - experienta in transporturi - avantaj; - dom.in Arad,sau localit.limitrofe,tel.,permis ctg.B; - cunostinte de operare PC;
MECANIC AUTO	- scoala profesionala de specialitate; - experienta in domeniu min.3 ani; - dom.in Ch.Cris sau loc.limitrofe,tel.,permis;
ELECTRICIAN AUTO	- scoala profesionala de specialitate; - experienta in domeniu min.3 ani; - dom.in Ch.Cris sau loc.limitrofe,tel.,permis;
CASIER BILETE	- min.studii(liceu); - domiciliu in Arad,tel.; - cunostinte de operare PC;
SOFERI AUTOBUZ	- vechime min.3 ani ca sofer; - dom.in Arad sau loc.limitrofe,(Iratos),tel.; - permis de conducere ctg.B,C,E,D; - atestat profesional;
PAZNIC	- min.studii medii; - stagiu militar satisfacut,dom.in Arad,tel.; - fara desfaceri disciplinare ale CM;
MECANICI AUTO	- scoala profesionala de specialitate; - cu sau fara experienta in domeniu (absolventi 2005); - dom.in Arad sau loc.limitrofe,tel.;
ELECTRICIENI AUTO	-.scoala profesionala de specialitate; - cu sau fara experienta in domeniu (absolventi 2005); - dom.in Arad sau loc.limitrofe,tel.;
IMPIEGAT AUTO	- studii medii sau superioare(pot fi absolventi 2005); - dom.in Arad,telefon; - bune cunostinte de operare PC;

SC.TRANSDARA S.A ARAD - EXECUTA

- **Inspectii tehnice periodice(ITP) la toate tipurile de autovehicule.**
- **Montari si verificari tahografe si limitatoare de viteza.**
- **Curse speciale - ocazionale cu autocare si microbuze moderne la preturi care sfideaza orice concurenta.**

RELATII:la sediul societatii din Arad,str.L.Rebreanu,nr.95 sau tel:256.308,256.310

(C.A.1158/2005)

CONSILIUL LOCAL AL ORAȘULUI LIPOVA

Organizează în data de 29.08.2005, ora 11,00, la sediul său din Lipova, str. N. Bălcescu nr. 26, LICITAȚIE PUBLICĂ DESCHISĂ, fără preselecție, pentru concesionarea unor imobile (terenuri și clădiri) înscrise în CF 7828 Lipova, situate pe str. Iancu Jianu FN, în incinta fostei UM 01191 Lipova, în scopul construirii și/sau amenajării de spații cu profil de prestări servicii, după cum urmează:

- **parcela înscrisă în CF 7828 Lipova sub nr. top 5276-5283. 5235-5243.5158-5162.5153-5156.5244-5245/1,** în suprafață de 2068 mp pentru unitate cu profil alimentar
- **parcela înscrisă în CF 7828 Lipova sub nr. top 5276-5283. 5235-5243.5158-5162.5153-5156.5244-5245/2,** în suprafață de 3241 mp pentru un centru de consultanță în domeniul economic-financiar-fiscal.

Documentele de licitație se pot obține de la Serviciul Urbanism AT, din cadrul Primăriei orașului Lipova, începând cu data de 08.08.2005, prețul fiind în cuantum de 500.000 lei.

Ofertele se pot depune la sediul Primăriei orașului Lipova până cel târziu în data de 26.08.2005, ora 15,00.

Obiectivul poate fi vizitat de către ofertanți la cererea acestora.

INFORMAȚII SUPLIMENTARE se pot obține și la tel. 0257-561.133. (com. 4933/2005)

PORTA DOORS

PORTA KMI ROMANIA

Fabrica de usi cu capital polonez
din Zona Industriala N-V Arad

Angajeaza:

TÂMPLARI / OPERATORI la masini de prelucrare a lemnului

Cerinte:

- Studii medii
- Stagiul militar satisfacut
- Experienta în domeniu – prezinta un avantaj

Daca sunteti interesat:

CV-urile / Cererile de angajare (cu mentionarea postului pentru care candidati) pot fi depuse la sediul societatii din Arad, Str.III - Zona Industriala N-V, Nr.11 sau la nr. de fax **0257-227401**. Informatii suplimentare se pot obtine la Departamentul Resurse Umane, tel.0257- 227400.

Numai candidatii selectati vor fi contactati.

(COM./08.2005)

SANPAOLO IMI BANK
SANPAOLO
CREDITE PERSONALE
Perioada de creditare până la 15 ANI
Destinația creditului
NU TREBUIE JUSTIFICATĂ
față de Bancă
Informații suplimentare
ARAD, B-dul Revoluției, Nr. 88
TELEFON: 0257/308.205

ADEVĂRUL
Cotidian independent Arad
20 pagini
LUNI, 8 AUGUST 2005
70 bani (7.000 lei)
Anul XVII, nr. 4590
E-mail: adevarul@arad.ro; adv.pub@arad.ro
http://adevarul.arad.ro
Publicație auditată de BRAT
Tiraj mediu zilnic vândut: 27 845

ASTRA
ASTRA VAGOANE CĂLĂTORI
Singurul producător de confort din domeniu
Str. Petru Rareș 1-3
Tel: 233.651 Fax: 258.168
e-mail:
astra.calatori@astrac.rdsar.ro

Suferința celor în căutare de lucru

D. Zăvoianu

Nu a existat și nu există partid politic în ultimii ani, care să nu afirme că dorește integrarea noastră în Europa. Dar nimeni nu a spus care vor fi costurile, ce înseamnă pentru cetățeanul român această intrare în U. E. La ora actuală, această perspectivă intră din nou în așteptare, pentru că suntem departe de a îndeplini nu atât criteriile de care se tot vorbește, cât mai ales pretențiile de integrare armonioasă în comunitatea europeană.

Inundațiile din acest an au provocat mari necazuri, reflectate în disperarea acelor oameni care au pierdut totul, care speră într-un ajutor venit din partea statului pentru a-și continua o existență mizeră, aflată la mare distanță de ce presupune Europa. Am văzut cu acest prilej neputința autorităților care nu dispun nu de mijloace moderne, ci de nici un fel de mijloc pentru prevenirea unor astfel de catastrofe și salvarea celor aflați în pericol. Apărarea civilă este o vorbă goală care are rezultate doar în aplicațiile pe care le face și acest lucru, nu din vina celor încadrați în acest compartiment, ci a precarității dotărilor. A salva oamenii în spate nu înseamnă un progres față de secolele trecute. A ieșit în evidență și existența mizeră a majorității celor care au avut de suferit. Case slabe, multe din paiantă, pământ și pleavă sau alte improvizații, un mobilier și dotări sărăcăcioase, cu animale și păsări pentru muncă și ca sursă de hrană a familiei, aceasta este gospodăria multor locuitori ai satelor, în care cu mijloacele oferite de societatea noastră și-au strâns agoniseala de o viață.

(Continuare în pagina 6)

Lovitură de imagine în scandalul pașapoartelor

Șeful Poliției de frontieră a picat în inspecție inopinată la Nădlac

Turbulențele apărute la frontierele de vest ale României în ultimele zile - ne referim aici la reținerea pașapoartelor a 4.000 de români ce se întorceau din străinătate, dar și la modul în care cehul Frantisek Priplata a trecut granița neobservat, deși era dat în consemn la frontieră - l-au adus în teritoriu tocmai pe chestorul Nelu Pop, șeful Inspectoratului General al Poliției de Frontieră (IGPF). Mai marele poliției de frontieră a ajuns în vama Nădlac în noaptea de sâmbătă spre duminică, însoțit de Florentin Robescu - șeful Direcției de Combatere a Infracționalității Transfrontaliere (DCIT), dar și de ofițeri din corpul său de control. După ce a stat o noapte în punct, timp în care s-a efectuat un supracontrol de nivel înalt, chestorul Nelu Pop și-a dat întâlnire cu presa în dimineața zilei de ieri, la PCTF Nădlac. Așteptat să se exprime asupra problemelor de la frontieră, care au ținut prima pagină a ziarelor vreme de mai bine de o săptămână, chestorul s-a limitat la a explica generalități, nu într-o conferință de presă organizată, ci într-un interviu general, de aproximativ cinci minute, desfășurat printre mașinile ce așteptau să iasă din țară. Într-o chestiune de imagine, ambianța contează!

Sorina Ambruș

(Continuare în pagina 5)

INTERNEXT
Conexiunea Ta
Convorbiri telefonice internationale la
0,054 €/min
cu cartele telefonice de 4, 8, 16 €
la
SC Internext SRL
Bld. Decebal nr 2-4, et II
tel: 0257-28.53.53
(c.1178/2005)

Arădeanul de pe trei continente

Pag. 8

ABONEAZĂ-TE la
Citește ADEVĂRUL
PENTRU CA TU SĂ FII BINE INFORMAT!
Abonamente se pot face
atât la factorii poștali,
cât și la oficiile poștale din fiecare localitate.
Prețul abonamentului este 10 lei noi

Satiră și umor la Macea:

Festivalul „Gura satului”, la cea de a XII-a ediție

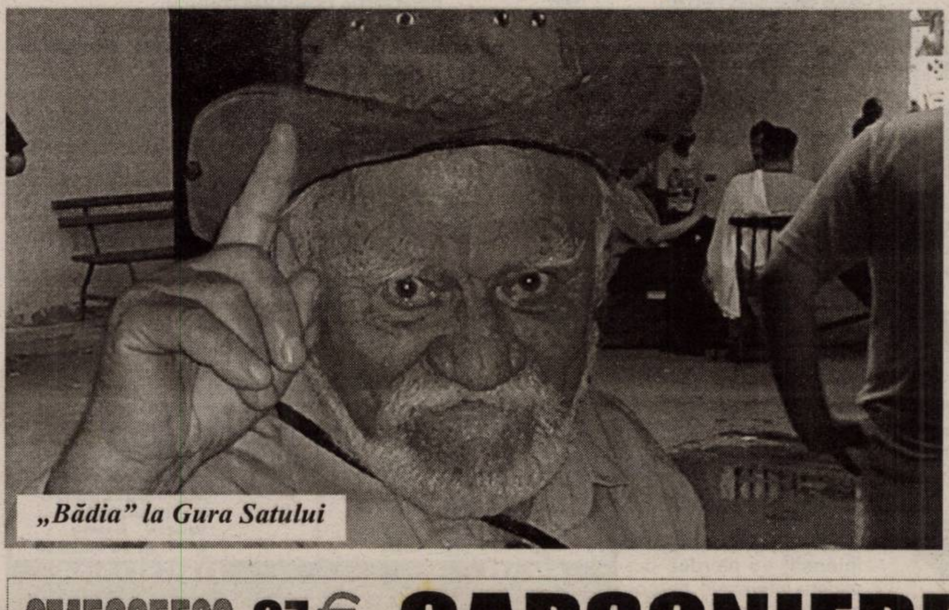

„Bădia” la Gura Satului

Vineri, 5 august a.c., la Sala de spectacole a **Căminului Cultural Macea**, a avut loc deschiderea celei de a XII-a ediții a **Festivalului Internațional de Satiră și Umor Sătesc „Gura Satului”**. Cu această ocazie, primarul comunei, **d-nul Ioan Mercea,** a adresat tuturor celor prezenți un cuvânt de salut, rememorând, pe scurt, istoricul acestui festival care, în decursul timpului, a evoluat, de la o manifestare județeană, la una cu participare națională și chiar internațională.

Speranța Milancovici,
Cătălina Latu

(Continuare în pagina 7)

SELGROS
CASH & CARRY
Profitul tău zilnic!

INFORMAȚII
INFORMÁCIÓ

Numărătoarea inversă se apropie de sfârșit!
MÂINE SE DESCHIDE
SELGROS CASH&CARRY ARAD!
Veniți la Selgros! Este ultima șansă de a nu pierde startul! Vă așteptăm la biroul nostru de relații cu clienții din incinta magazinului **Selgros Cash&Carry** Arad, de pe **Calea Radnei nr. 294**, pentru a vă elibera legitimațiile de clienți. Ne puteți contacta la telefon 0257/308.000 sau fax 0257/308.199 pentru mai multe informații!
Vă așteptăm!
(com./07.2005)

0745665529 97 € LUNA GARSONIERE ULTRA MOBILATE 97 € LUNA 0744.617.979
(c.980/2004)

Meditația zilei

„Orice ai face, fă cu băgare de seamă și vei vedea sfârșitul."
(Euripide)

Calendar

Luni, 8 august

Astăzi, Soarele răsare la ora 6,11 și apune la ora 20,31 de minute. Au trecut 219 zile din acest an. Au mai rămas 146 de zile până în 2006.

Praznicul zilei: Biserica ortodoxă: Sf. Emilian Mărturisitorul, ep. Cizicului; **Biserica greco-catolică:** Sf. Emilian Mărturisitorul.

Meteo

Vremea va fi în general instabilă și se va răci. Cerul va fi mai mult noros ziua, când va mai ploua, devenind variabil noaptea. Vântul va sufla moderat cu intensificări temporare din sector vestic. Marți dimineața, izolat ceață pe văi.

Temp. max.:17 la 21° C
Temp. min.: 8 la 12° C

Comenzi taxi

- **ALFA PLUS** 949; 349.349
- **TAXI ALFA** 945; 22.88.88; 25.25.26; 0723-200.301; 0745-50.60.70
- **TAXI ARAD** 940; 0722-755.440; 0740-252101
- **STAR** 212.222; 0722-361.011; 0745-645.645
- **FAVORIT** 280.000; 281.111; 0740-083.333; 0724-409.992
- **EUROPA** 275.555; 0723-677.555; 0744-828.163
- **VALI DIESEL** 280.705; 280.100
- **MIRCO MILI** 230.530; 230.730; 0740-152.828; 0723-062.366
- **DELMAR** 229.220
- **TAXI VERBIȚĂ** 944; 0726.336.969; 0741.200.300;

Piața de mașini

Ziarul „Adevărul" vă dă posibilitatea să însoțiți anunțul de vânzare a autoturismului de poza acestuia, după modelul...

Seat Cordoba Vario

An fabricație: 2000
Kilometri parcurși: 154.000

Tip combustibil: diesel
Motor (cm. cubi): 1896
Dotări (accesorii): trapă acționată electric, full servo, 2 geamuri acționate electric, ABS, 4xairbag-uri, volan reglabil, 2 scaune reglabile în înălțime, închidere centralizată cu telecomandă, faruri reglabile electric, radio-casetofon
Preț (negociabil): 6700 Eu
Contact: telefon 0745.651.718

VW Passat

An fabricație: 2001
Kilometri parcurși: 68.000
Tip combustibil: diesel
Motor (cm cubi): 1900
Dotări (accesorii): climă, geamuri și oglinzi electrice, computer de bord, volan reglabil, ABS, servo total, Radio CD.
Preț (negociabil): 11.700 Eu
Contact: telefon 0722.495.153

Ford Fiesta

An fabricație: 2002
Kilometri parcurși: 78.000
Tip combustibil: benzină
Motor (cm cubi): 1300
Dotări (accesorii): ABS, sistem suplimentar de reținere, servodirecție, servofrână, aer condiționat, oglinzi electrice și încălzite, EURO 4, sistem electronic antifurt, faruri reglabile electric, parbriz și lunetă încălzite, 4x airbaguri, linie audio HI-FI, geamuri colorate, jenți aluminiu, al treilea stop frână, tetiere spate.
Preț (negociabil): 6550 Eu
Contact: telefon 0742.703.998

Cur$ul valutar

VALORI ÎNREGISTRATE LA SFÂRȘITUL SĂPTĂMÂNII

Denumirea valutei	BNR	BCR		BRD		SAN PAOLO IMI BANK		Banca Românească		Banca Romexterra		Alpha Bank		Casa Schimb Luxor	
		C	V	C	V	C	V	C	V	C	V	C	V	C	V
Euro	3,45	3,40	3,50	3,40	3,48	3,40	3,46	3,39	3,46	3,41	3,47	3,39	3,47	3,41	3,43
Dolar S.U.A.	2,79	2,75	2,85	2,74	2,82	2,75	2,83	2,74	2,80	2,75	2,81	2,74	2,83	2,70	2,78
Forint	0,0141	0,0130	0,0150	0,0133	0,0146	0,0130	0,0147	-	-	0,0138	0,0143	-	-	0,0136	0,0141

Rețeta zilei

Salată cu ardei copți, orez și măsline

***Ai nevoie de:** 1/2 piept de pui, 100 g măsline, 2 ardei grași, 3 roșii, 100 g orez, 3 linguri ulei, 1 linguriță oțet, sare, piper.*

Cum procedezi: Fierbi carnea în apă cu sare, iar ardeii îi speli și îi coci pe o tablă pe aragaz. După ce a fiert carnea, o scurgi de zeamă și o tai bucăți. Speli orezul și-l fierbi în 2 căni de zeamă rămasă de la carne. Ardeii copți îi presari cu sare, îi acoperi cu un ștergar curat și-i lași deoparte până se răcesc. Îi cureți apoi și îi tai cubulețe, speli și tai felii roșiile și le amesteci cu bucățile de carne, măslinele și orezul fiert. Potrivești gustul de sare și piper, adaugi uleiul și oțetul și omogenizezi salata. Aranjezi totul pe un platou și decorezi cu roșii.

POLARIS M HOLDING
www.polaris.ro
office@polaris.ro
www.polaris.ro
Împreună pentru un oras curat!

ADEVĂRUL
Cotidian independent Arad
Editor: S.C. ADEVĂRUL Arad S.R.L.
COD FISCAL R 1681938 ● COD SICOMEX 19.604 ● CERTIFICAT J 02/1886 / 31 X 1991 ● COD SIRUES 020956601 ● ISSN 1220 - 7489

Consiliul de administrație: președinte - **MIRCEA DORGOȘAN,** telefon 281802, 280625; **vicepreședinte - MIRCEA CONTRAȘ,** telefon 280854; **membri: LIZICA MIHUȚ**, telefon 280070, **ȘTEFAN TABUIA,** telefon 280854, **MIRCEA ȚÎȘCĂ**, telefon 280904.

Colegiul de redacție: ȘTEFAN TABUIA (redactor-șef), telefon **280854; MARCEL CANCIU** (șef secție foto), telefon **281701; ALEXANDRU CHEBELEU** (șef secție sport), telefon **281701; GABRIELA GROZA** (secretar general de redacție), telefon **280854; VASILE FILIP** (șef secție cultură-învățământ-tineret), telefon **280003; IOAN IERCAN** (șef secție politică), telefon **280943; TRISTAN MIHUȚA** (șef secție probleme sociale - investigații), telefon **281855; DORU SAVA** (șef secție economic), telefon **281738; NICOLAE OPREAN** (șef secție actualități), telefon **280003; MIRCEA ȚÎȘCĂ** (șef secție publicitate), telefon **280904; MIRCEA CONTRAȘ** (vicepreședinte al consiliului de administrație), telefon **280854; MIRCEA DORGOȘAN** (președinte al Consiliului de administrație), telefon **281802, 280625.**

Redacția și administrația: 310130 Arad, Bd. Revoluției nr. 81. Telefoane: SECRETARIAT - 281802, fax 280655, 280625; ADMINISTRAȚIE - CONTABILITATE - 281797; MICA PUBLICITATE - 210775; MAREA PUBLICITATE - 280904; DIFUZARE - 280318; CLUBUL PRESEI - 280989.

Tiparul executat la S.C. MEDIAGRAF S.A. ARAD, str. Feleacului F.N., telefon 250902, fax 250920

Adresa Internet http://adevarul.arad.ro

CINEMATOGRAFE

DACIA: Traducătoarea (premieră SUA): 16; 18,30; 21.

HOROSCOP

Luni, 8 august 2005

Berbec (21.03-20.04). Generozitatea unui asociat poate fi sursă de finanțare sau de bucurii ale simțurilor.

Taur (21.04-20.05). Astăzi puteți lucra bine cu un asociat din depărtare, care vă oferă idei excelente.

Gemeni (21.05-20.06). Chiar dacă nu veți fi de acord cu o persoană de sex opus, este bine să nu stârniți contradicții.

Rac (21.06.-22.07). Relațiile cu colegii se vor îmbunătăți și este foarte probabil să vă faceți prieteni în rândul acestora.

Leu (23.07-22.08). Aveți chef de distracție și de aventură. Spre seară, nu veți rata o întâlnire cu prietenii.

Fecioara (23.08-22.09). Astăzi este posibil să participați la o întâlnire care va avea repercusiuni asupra activității dvs. cotidiene.

Balanța (23.09-22.10). Nu este indicat să vă urcați astăzi la volan. Rugați un prieten să vă ducă unde aveți nevoie.

Scorpion (23.10-21.11). Mici probleme pot să apară în ceea ce privește situația financiară, iar riscurile vor trebui evitate cu orice preț.

Săgetător (22.11-21.12). Răsplata pentru eforturile trecute se poate materializa în bani sau o poziție profesională mai bună.

Capricorn (22.12-19.01). Astăzi veți preîntâmpina riscul de a pierde bani sau chiar de a rămâne fără loc de muncă.

Vărsător (20.01-20.02). Îngrijiți-vă mai mult, fiindcă vă paște o problemă cu dinții.

Pești (21.02-20.03). Cu toate că duceți o activitate socială intensă, nu pierdeți din vedere interesele personale.

Reclamații privind difuzarea ziarului se pot face la telefonul 281.797, între orele 9-16.

Utilitare

UTILITARE

PIEȚE, TÂRGURI

Astăzi este zi de piață la Curtici, Nădlac, Bocsig, Gurahonț, Moneasa, Pilu, Vladimirescu. Tot astăzi se organizează târg săptămânal la Gurahonț, și Bârzava.

Mâine, marți, este zi de piață la Sebiș, Almaș, Apateu, Semlac, Sântana, Șilindia, Vârfurile.

PRIMĂRIA MUNICIPIULUI

Program de relații cu publicul (camera 5) luni-vineri între orele 8-20. Tel. 284.744, tel. centrală 281.850.

FARMACII DE SERVICIU

- Farmacia **REMEDIUM** Arad, B-dul Revoluției nr. 52-54. Program luni-vineri: 7,30-20,00; sâmbătă 8,00-14,00. Telefon 233.195.
- Farmacia **„OMNIAFARM"**, Calea Aurel Vlaicu, Bl. Z28, cu program zilnic de la orele 8,00-22,00. Telefon 271.724. Eliberează rețete gratuite și compensate.
- **Spitalul Clinic Județean Arad** are un nou număr de telefon: 0357407200

URGENȚE STOMATOLOGICE

- Urgențe stomatologice în sistem privat. B-dul Revoluției nr. 62, zilnic 8-12; 14-20, sâmbătă 9-12. Telefon: 256665.
- Cabinetul de pe str. Crișan (în spate la Gionelli) are program non-stop. Telefon: 253794.

UROLOGIE

- Cabinet urologie (în clădirea Policlinicii Municipale). Program zilnic, inclusiv sâmbăta, între orele 9-12, telefon 213036.

OFTALMOLOGIE

- Cabinet Dr. Țurlea Magdalena, medic primar oftalmolog, oferă consultații oftalmologice, prescriere și prelucrare computerizată de ochelari, lentile de contact, ochelari de soare etc. Str. Miron Costin, bl. 9 (lângă „Casa Albă"), tel. 253.523.
- **POLICLINICA DR. TURCIN**: zilnic, orele 8-20. Telefon 285510, 250332. Cabinete: cardiologie, interne, chirurgie, chirurgie plastică, boli infecțioase, ginecologie, ORL, neuropsihiatrie, ecografie, medicina muncii, fizioterapie, fișe auto/port armă.

DISPENSAR VETERINAR

- Dispensarul veterinar din Aradul Nou efectuează zilnic, orele 8-16 (sâmbăta 8-12 și duminica) examen trichineloscopic, vaccinări antirabice și sterilizări câini-pisici, însămânțări artificiale. Telefon 287.298.
- Dispensarul veterinar din Curtici: examen trichineloscopic, vaccinări, tratamente, consultații, la toate speciile de animale. Telefon 464.145.

ÎNTRERUPERI CURENT

Luni, 8 august: str. Iacob Mureșan, Necula, Orion, Salcâmului, Negruzzi, Zmeurei și Mierlei, Cometei (p)

În județ: h 9-17: Săvârșin - p, Căpâlnaș - p., Hălăliș-p, Vărădia, Valea Mare

Marți, 9 august: h 9-14: Micălaca Bl. 123, 124, 125; **h 10-12:** Gladiator și Micșunelelor, Hector, Pompei, Infanteriei - p.

În județ: h 9-15: Căprioara, Chișineu-Criș, - p.

CITIRE APOMETRE

Luni, 8 august: Memorandului, Spartacus, Nucului, Pașcani, Emil Monția, Bobocilor, Ștefan Zarie, Frumoasă, Păcăteanu, Clopotului, Lipovei, Păstorului, Zefir, Argeș, D. Cantemir, Toporaș, Arcașilor, Calea 6 Vânători, Cedrului, Siret, Țepeș Vodă, Paltinului, V. Hugo, Toamnei, Plopilor, Tr. Andreica, Secerei, Făt-Frumos, Corbului, Moldovei, Bucovinei, Fagului, Grozăvești, Păcurarilor, I. Creangă, A. Pann, Câmpineanu, Bogdan Voievod, Baba Novac, C. Brâncoveanu, Obedenaru, Școalei

ADMINISTRAȚIA FINANȚELOR PUBLICE

Administrația Finanțelor Publice a municipiului Arad: Asistență contribuabili - telefon 280.633, 280.733, int. 198 (persoane fizice) și 129 (persoane juridice) int. 166 (relații publice) între orele 9,00-17,00. Informații suplimentare la www.finantearad.ro

APEL UNIC DE URGENȚĂ (SALVARE, POLIȚIE; POMPIERI) 112

S. C. DISTRIGAZ-NORD S. A. TÂRGU MUREȘ

Sucursala de Distribuție a Gazelor Naturale Arad, Dispeceratul permanent tel: 218.928; 256.928

VERIFICARE METROLOGICĂ ȘI REPARAȚII CONTOARE APĂ: 255.274; 0723-343.976

DERANJAMENTE CURENT ELECTRIC 235.991

INFORMAȚII CFR 231.777

PROTECȚIA CONSUMATORULUI

B-dul Revoluției, nr. 50. Telefon: 257049

DIRECȚIA DE SĂNĂTATE PUBLICĂ - serviciul de permanență: 254.438

GARDA FINANCIARĂ

B-dul Revoluției nr. 79, telefon: 280971

INSPECTORATUL TERITORIAL DE MUNCĂ ARAD

Str. Episcopiei nr. 11-13, tel.: 211762, 211862, 257251

AGENȚIA JUDEȚEANĂ PENTRU OCUPAREA FORȚEI DE MUNCĂ

Str. Călugăreni nr. 1A, tel.: 211.791, 281.998

CORPUL GARDIENILOR PUBLICI: tel.: 280.557

HEMOROIZI
Cabinet privat Dr. ONIȚA
Consultații și tratament proctologic complet

Semne de alarmă:
- exteriorizarea hemoroizilor
- sângerarea
- durerea
- mâncărimea anală

Tratamentul:
- Nu necesită internare, anestezie și nici operație în 90% din cazuri
- Rezultate foarte bune
- Tarife reduse

ARAD TIMIȘOARA
www.madestetic.ro Tel. 0740.336.899; 210067 (c.733/2004)

Pentru câteva zile

Vom avea, din nou, temperaturi de vară

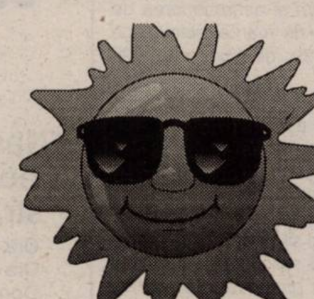

Petru Dănuț, meteorolog de serviciu la Centrul Meteorologic Regional „Banat Crișana", spune că mâine vremea va fi în general frumoasă, însă mult mai răcoroasă pentru această perioadă a anului. Cerul va continua să fie variabil doar în zonele de deal și munte, în cursul după amiezii fiind posibile averse trecătoare de ploaie. Potrivit meteorologilor, în județul nostru, marți 9 august a. c. se vor înregistra temperaturi maxime de 21-23 grade Celsius, respectiv minime de 8-11 grade Celsius.

În continuare, marți și miercuri, vremea va cunoaște un proces de încălzire treptată, ajungându-se, din nou, la valori de 28-29 grade Celsius ziua, respectiv 12-15 grade Celsius, noaptea. **„Ideea este că în zilele de 9 august a. c., continuând apoi, în 10 și 11 august, ne întoarcem la temperaturile de vară. Locul ploilor va fi luat, cel puţin temporar, de vremea frumoasă!"**, declară Dănuț Petru.

În ceea ce privește sfârșitul săptămânii viitoare, meteorologii avertizează că, începând cu data de vineri 13 august, a. c., este posibil ca ploile să revină în forță.

Cosmin Trif

Facilități în eliberarea pașaportului

Taxa de 100.000 de ei încasată pentru eliberarea pașaportului în regim de urgență nu se mai practică. Comisarul șef Ioan Gandă, șeful Serviciului Pașapoarte, susține că, în baza OG 28/2005, taxa respectivă nu se mai încasează pentru cazurile de urgență.

O altă noutate în domeniu constă în facilitatea acordată românilor care trăiesc peste hotare. Ei nu mai trebuie să se prezinte personal la ghișeele Serviciului de Pașapoarte din județul de care aparțin, dosarul putând fi predat organelor abilitate prin mandatar. Ioan Gandă susține, de asemenea, că a fost redus și timpul de eliberare a documentelor pentru acest tip de beneficiari. Dacă până acum un român care domicilia, spre exemplu, în Australia trebuia să aștepte după pașaport până la opt luni de zile, autoritățile române susțin că de acum termenul se va reduce la doar 30 de zile.

M. Popescu

S.C. „Adevărul" SRL nu-și asumă responsabilitatea pentru conținutul articolelor publicate, aceasta revenind în exclusivitate autorilor.

Cronica măruntă

● Prefectul Cristian Stragea a dispus efectuarea unui amplu control în ceea ce privește activitatea secretarilor primăriilor din județ. Încă din primăvara acestui an, reprezentantul guvernului în teritoriu a primit sesizări cu privire la activitatea unor profesioniști care se ocupă de aplicarea legii în primării. Verificările s-au încheiat, dar rezultatele nu au fost încă date publicității, prefectul Stragea susținând că dosarul, extrem de voluminos, reprezintă exclusiv, subiectul unei conferințe de presă. De urmărit.

● Odată cu scăderea semnificativă a temperaturilor, activitatea Serviciului Județean de Ambulanță s-a redus și ea considerabil. Așadar, ieri, chiar dacă erau la muncă, dispecerele unității s-au putut bucura de o duminică liniștită.

● Zilele trecute un zvon care circula prin spital indica faptul că noua conducere a Spitalului Județean și-ar revendica dreptul de folosință asupra spațiului în care își desfășoară activitatea Direcția de Sănătate Publică. Știrea a fost infirmată de către dr. Mirandolina Prișcă, directorul unității spitalicești în cauză, care susține că o astfel de măsură nici nu a fost discutată... (?!) .

● Vă reamintim că de la finele săptămânii trecute, Spitalul Județean Arad poate fi apelat la patru numere de telefon în rețeaua Romtelecom. Acestea sunt 220.000; 220.001, 220.002, 220.003. Numărul RDS, 0357/407200, rămâne de asemenea valabil.

● România nu este în pericol de a fi afectată de gripa aviară. Aceasta este concluzia specialiștilor Organizației Mondiale a Sănătății care, conform declarațiilor Ministerului Sănătății, nu a amintit țara noastră ca fiind expusă riscului de contactare a bolii.

Această afecțiune gravă a lovit în ultima lună populația din țările din sud-estul Asiei.

Potrivit OMS, gripa aviară se transmite de la pasăre la pasăre, fără efect asupra oamenilor. Virusul poate trece însă de la pasări la alte animale, în această fază, el putând afecta și oamenii.

Vino iute să primești 300!

S-a dat STARTUL la reduceri! Grăbește-te să prinzi oferta excepțională pentru Sony Ericsson K300i !!!

În plus, primești 4 LUNI de abonament GRATUIT

Sony Ericsson K300i 8,9 RON/lună*

*preț cu TVA valabil la abonament cu minute incluse și rate pe 5 ani

EURO - GSM

www.eurogsm.ro

EURO-GSM Arad
- B-dul Revoluției nr.95
- B-dul Revoluției nr.31
- Str. Metianu nr.7

(c.1014/2005)

Mașinile grele pot trece și pe la Turnu

Traficul rutier prin Punctul de Trecere a Frontierei Turnu este deschis, din data de 5 august, și autovehiculelor cu greutatea de până la 7,5 tone, excepție făvând mașinile ce transportă legume sau fructe. Deși deschiderea traficului a fost anunțată cu data de 1 august, colegii maghiari n-au știut mai nimic despre reglementare, astfel că s-au produs o serie de blocaje. În urma unor discuții avute cu partea maghiară, situația s-a reglementat, iar traficul se desfășoară fără probleme.

„Recomandăm participanților la trafic, care se încadrează în limita de greutate, să folosească și acest punct de frontieră, atât la intrarea cât și la ieșirea din România, în vederea descongestionării traficului la Nădlac", a precizat inspectorul principal **Robert Iudt**, purtătorul de cuvânt al Inspectoratului Județean al Poliției de Frontieră Arad.

S. Ambruș

Zilnic ROMÂNIA-GERMANIA Pletl

18 ani experiență

La aceste numere ne puteți contacta 24 de ore:
0257/561377
0257/563011
0257/252291

- Călători în autocare noi și moderne
- Însoțitoare de bord pe tot parcursul călătoriei
- Cafea, ceai - gratuit!
- Prânzul în Ungaria-gratuit!
- În preț sunt incluse 70 kg bagaj
- La 6 călătorii într-un an calendaristic, a 7-a este gratuită.

Siguranța și confortul FAC DIFERENȚA!

(c.459/2004)

Controale de sezon

Comercianții de lichide – verificați de metrologi

Ioan Stanciu, director adjunct la Direcția Regională de Metrologie Legală (DRML) Timișoara, coordonatorul Serviciului Județean de Metrologie Legală (SJML) Arad, spune că, zilele acestea, inspectorii vor desfășura un control tematic privind legalitatea mijloacelor de măsurare utilizate în tranzacțiile comerciale pentru determinarea volumului de lichide.

Tehnic vorbind intră în discuție mijloacele de măsurare folosite pentru măsurătorile de volum la sticlele de uz comercial, măsurătorile metalice de lichide, măsurăturile de volum cu plutitor pentru lapte etc.

„Conform tematicii, vom verifica mijloacele de măsurare utilizate atât la deservirea populației, cum este binecunoscutul țol, cât și cele folosite de către ambalatorii de lichide, administratorii de crame etc. Deci, controalele vizează comercianții, dar și producătorii, deopotrivă. Acolo unde vom depista nereguli, se vor aplica sancțiuni, cuprinse între 50 și 150 de milioane de lei", explică **Ioan Stanciu**.

Ceea ce înseamnă că, teoretic, pentru o „scăpare" de câțiva mililitri, un agent economic se poate alege cu o amendă zdravănă. Chiar dacă metrologii nu vor apuca să-i controleze pe toți cei care se îndeletnicesc cu măsurarea lichidelor, „ghinioniștii" care vor cădea în plasa SJML nu vor uita prea curând sancțiunile primite...

Cosmin Trif

Piața Hobby

Animale de gospodărie și de companie

Găinușe americane: 200.000/bucata și Găină și cocoș Rode Island: 750.000 de lei, Găini Olandeze Moțate: 750.000 de lei/perechea, Cocoș Coking China 600.000 de lei, Găini Ambru - 500.000 de lei/bucata, Găină și Cocoș Mătase (Japonia) - un milion de lei, porumbei kynch: 500.000 - 800.000 de lei/perechea, porumbei standard: 1 milion de lei perechea, porumbei Pescăruș German: 250.000 de lei/perechea, porumbei postași (pui): 100.000/perechea, porumbei Brahman: 500.000 de lei/bucata, porumbei Tibeti: 500.000 de lei/perechea, turturele de casă: 150.000 de lei/bucata, iepure: Uriaș Belgian (pui) - 250.000 de lei, Uriaș Belgian (matur) - 2 milioane de lei, Marele Alb (pui) - 80.000 de lei, Iepure Californian 400.000 de lei, Porcușori de Guineea (pui) - 100.000 de lei/bucata, hamsteri: 50.000 de lei/bucata.

Pești acvariu: Sifo: 10.000-15.000 lei/buc, cărășei 50.000 lei/buc, conconius 10.000-15.000 lei/buc, tetrazona 10.000 lei/buc, melci acvariu 10.000 lei/buc, gupi: 15.000-20.000 lei/buc, plante de acvariu: 20.000-80.000 lei/buc, pește algelofil: 600.000 lei/buc, macropodus: 20.000 lei/pereche, molinezia: 20.000 lei/pereche, nigro: 5.000 lei/buc, caras auratus: 100.000 lei/buc, Scalari: 15.000/buc, plati: 20.000/pereche.

Păsări mici: Papagal Nimfa: 500.000 de lei, papagal Rozelă: 1,4 milioane de lei, zebre australiene: 240.000 de lei/perechea, papagal capră - verde: 500.000 de lei, Marele Alexandru - 120 Eu, papagal cântător: 560.000 lei, papagal Peruș normal: 150.000 de lei, Papagal Peruș standard: 250.000 de lei, papagal Penant - 110 Eu, Micul Alexandru: 110 Eu, Canar - un milion de lei, papagal senegalez: 230.000 de lei.

C. M.

ATLASSIB
O POARTĂ DESCHISĂ SPRE EUROPA

Te invităm cu noi in BELGIA OLANDA ELVETIA

de la 116 €

INFORMATII la tel:
0257/251871, 256595
NR UNIC pentru RO:
08010100100 (cu tarif de impuls local)

(c.3/2004)
ATLASSIB
ATLASSIB

Artizanii și meșteșugarii vor primi bani pentru susținerea afacerilor

Agenția Națională pentru Întreprinderile Mici și Mijlocii și Cooperație a aprobat Ordinul nr 143/02.08.2005 privind modificarea și completarea Procedurii de implementare a Programului național pentru susținerea meșteșugurilor și artizanatului, acordând acestora alocații financiare nerambursabile.

Potrivit unui comunicat remis Rompres, programul are ca obiectiv stimularea dezvoltării meșteșugurilor și a micii industrii din România, a întăririi clasei de mici meșteșugari, care își desfășoară activitatea individual sau organizat prin intermediul asociațiilor sau a altor organizații, în special în localitățile rurale, dar și în cele urbane, protejarea meseriilor care presupun un număr mare de operații executate manual în practicarea lor și relansarea serviciilor și a produselor obținute de aceștia, în special al celor cu specific tradițional, inclusiv obiecte de artă populară și artizanat, precum și promovarea acestor produse și servicii pe piețele naționale și internaționale.

Bugetul alocat Programului pentru acest an este de 5 miliarde lei, iar de program pot beneficia toți agenții economici care se încadrează în categoria întreprinderilor mici și mijlocii, persoanele fizice/asociațiile familiale autorizate precum și asociațiile profesionale sau fundațiile care activează în domeniul meșteșugurilor artistice tradiționale, au ca obiect de activitate producerea, comercializarea produselor meșteșugărești, de mică industrie, de artă populară și artizanat, prestarea de servicii în aceste domenii și/sau acordarea de consultanță în domeniul meșteșugurilor artistice tradiționale.

Potrivit ANIMMC, se va acorda suma maximă de 25.000 lei RON (250 milioane ROL) pentru participarea la târguri și expoziții internaționale, organizate în străinătate, cu stand propriu sau în asociere cu alți agenți economici, sau pentru achiziționarea de diverse scule, dispozitive, echipamente, utilaje, mașini, precum și achiziționarea de calculatoare, aparate de marcat electronice fiscale necesare pentru desfășurarea activității.

Circa 10.000 RON(100 milioane lei ROL) vor fi acordați pentru participarea la târguri și expoziții, organizate în țară, pentru elaborarea și producția de materiale tipărite de promovare a agentului economic, redactate în limbi de largă circulație internațională, pentru realizarea unui site pe Internet pentru prezentarea activității solicitantului și a produselor sau serviciilor promovate sau pentru participarea la cursuri de formare/calificare sau de specializare/ perfecționare profesională a meșteșugarilor.

Valoarea alocației financiare nerambursabile oferită beneficiarilor selectați reprezintă echivalentul a 65 la sută din valoarea fiecărei cheltuieli eligibile efectuate (exclusiv TVA), dar fără să depășească plafoanele maxime stabilite pentru fiecare activitate eligibilă.

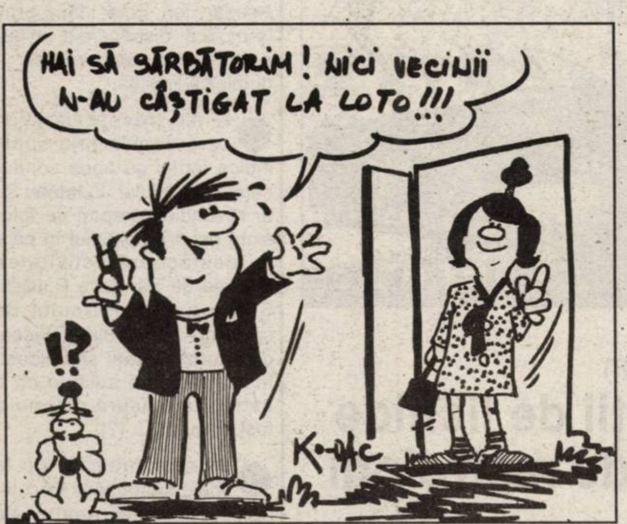
HAI SĂ SĂRBĂTORIM! NICI VECINII N-AU CÂȘTIGAT LA LOTO!!!
!?

Guvernul a aprobat înființarea Institutului Național pentru Studierea Holocaustului din România

Guvernul a aprobat, în ultima sa ședință, înființarea Institutului Național pentru Studierea Holocaustului din România, ce va funcționa ca instituție publică cu personalitate juridică, în subordinea Ministerului Culturii și Cultelor.

Principalul obiect de activitate al Institutului îl constituie cercetarea și analiza Holocaustului, prin identificarea și conservarea documentelor, publicațiilor, din țară și din străinătate, privind acest fenomen și constituirea unui depozit pentru păstrarea acestora, ca mărturii ale memoriei istorice a secolului XX. Totodată, Institutul va realiza studii și cercetări pentru aprofundarea cunoașterii fenomenului Holocaustului, va finanța editări, reeditări și publicări de memorii, cărți, studii, articole, corespondență, memorie fotografică, colecții de documente, albume fotografice privind Holocaustul.

Astăzi Programul liturgic cu ocazia pelerinajului cu Statuia Sf. Fecioare Maria de la Fatima

Biserica "Nașterea Sfintei Fecioare Maria"- str. V. Babeș 4

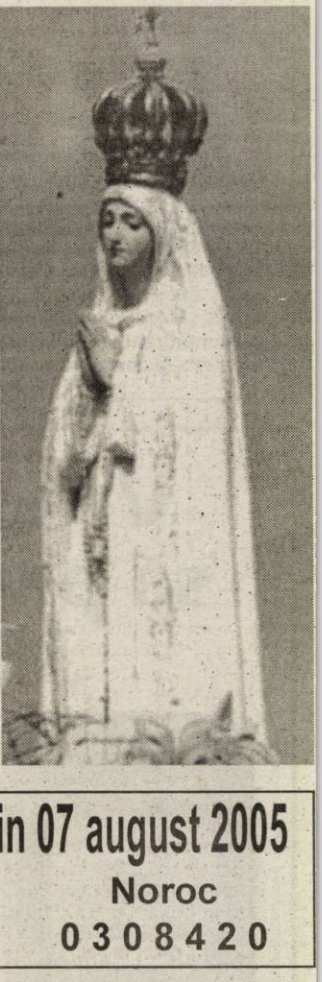

Ora 10.00 Sf. Rozar

Ora 10.30 Sf. Liturghie

Consfințirea familiilor la Inima Neprihănită a Mariei

Ora 13.00 Paraclisul Sf. Fecioare Maria și cântări mariane

Ora 16.30 Sf. Rozar și Litania lauretană

Ora 17.00 Sf. Liturghie

Cateheza despre Aparițiile de la Fatima

18.30 Procesiune cu Statuia Sf. Fecioare

Statuia va sosi înainte de ora 10.00 și va rămane în Arad la biserica până la ora 19.00.Toți credincioșii catolici (greco-catolici și romano-catolici) sau de alte confesiuni se vor putea ruga pe parcursul zilei în biserică în fața Statuii, aducând înaintea Sf. Fecioare bucuriile și necazurile lor.

Pr. Prot. on. Coriolan Mureșan-Paroh

Tragerea Loto din 07 august 2005

Loto 6/49	Noroc
15, 48, 12, 13, 10, 11	0 3 0 8 4 2 0

LUNI, 8 AUGUST 2005

TVR 1

7,00 Jurnalul TVR
7,15 Patrimoniul universal al omenirii - doc.
7,45 Eureo-dispecer
8,00 Portul miracolelor - s.
8,50 Miss World România
9,00 Sănătate pentru toți - rel.
9,30 Teleshopping
10,00 Justiție militară - s.
10,50 Teleenciclopedia
11,45 Interes general - rel.
13,05 Sticleții - s.
13,30 Desene animate: Boo
14,00 Jurnalul TVR
14,30 Teleshopping
15,00 Patrimoniul universal al omenirii - rel.
15,30 Kronika. Emisiune în limba maghiară
16,55 Dincolo de hartă-rel.
17,30 Nocturne. Invitat: Horia Roman Patapievici
18,30 Învinge apele!
19,00 Jurnalul TVR
20,00 Dosar: România-doc.
20,30 Cultura eco
21,00 Megacutremurul - doc.
22,00 Starhunter - s.
Cu Clive Robertson, Tania Allen
23,00 Jurnalul TVR
23,30 Miss World România
23,35 Omul care s-a judecat cu Dumnezeu - comedie Australia, '01
1,25 Nocturne - rel
2,20 Jurnalul TVR - rel.

TVR 2

7,00 Atenție, se cântă! - rel.
8,00 Teleshopping
8,30 Secrete regale - rel.
9,00 Minorități sub trei dictaturi - rel.
9,30 Poftă bună! - rel.
10,00 Tonomatul de vacanță
Cu Cătălin Măruță
11,45 Pasiuni - s.
12,35 Euro-dispecer
12,40 Farmece - s.
13,30 Teleshopping
14,00 Desene animate: Sagwa, pisica siameză
14,30 Fiica oceanului - s.
15,00 Împreună în Europa
16,00 Zona de conflict
17,00 Calea Europei
18,00 Arhiva sentimentală
18,30 Știri regionale
18,45 Omul zilei
19,00 Dragul de Raymond - s.
Cu Ray Romano
19,25 Atletism. CM de la Helsinki
20,45 Jurnalul TVR
Cu Diana Lăscărescu
21,00 Festivalul Callatis 2005- Miss Diaspora
23,30 Atletism. CM, de la Helsinki
0,30 Club Callatis 2005
Prezintă Cătălin Măruță, Giulia și Sabrina
2,00 Oala sub presiune-rel.
3,30 Anotimpul crimelor - thriller, SUA, '95, cu Kurt Russell, Mariel Hemingway, Andy Garcia, Richard Jordan
5,15 Dragul de Raymond- s.
5,40 Expres TV

PRO TV

7,00 Știrile Pro TV * Ce se întâmplă doctore?
9,10 Omul care aduce cartea
Cu Dan C. Mihăilescu
9,15 Tânăr și neliniștit - s.,rel.
10,15 Tu ești, tu câștigi!- rel.
11,15 Prințul vagabonzilor - f. rel.
13,00 Știrile Pro TV
13,45 Te vezi la Știrile Pro TV - rel.
14,30 Vrei Teo, ai Teo!- rel.
16,00 Tânăr și neliniștit - s.
17,00 Știrile Pro TV
17,45 Tu ești, tu câștigi!
18,55 Sport
19,00 Știrile PRO TV
20,15 Văduva fatală - dramă, SUA, 2005
22,15 La bloc - rel,
23,00 Știrile Pro TV
23,40 Vreau să fiu mare
23,50 Dispăruți fără urmă - s.
0,45 Icstrim tivi
1,15 Știrile Pro TV
2,30 Renegatul - s.
3,30 Parte de carte - rel.
4,30 Chestiunea zilei - rel.

TV ACASĂ

7,00 Acasă în bucătărie - rel.
8,15 Culoarea păcatului - s., rel.
9,15 Mama vitregă - s., rel.
10,00 Numai iubirea - Telenovela din spatele telenovelei - rel.
12,15 Amazoana - s.,rel.
13,15 Valentina, grăsuța mea frumoasă - s. (AP)
14,15 Legături de familie - s. (AP)
Cu: Vera Fisher, Julia Almeida,
15,30 Jesus-s.
16,30 Luna - s. (AP)
17,30 Poveștiri adevărate
18,05 Vremea de Acasă
18,10 Pariul iubirii - s. (AP)
20,00 Mama vitregă - s.
21,00 Anita - s.
23,00 Culoarea păcatului - s. (AP)
0,00 Legături de familie - s.,rel.
1,00 Poveștiri adevărate - rel.
1,30 De 3 x femeie - rel.
3,15 Corazon latino - rel.
4,30 Rețeta de Acasă - rel,
5,00 Îndoiala - s.

HBO

6,00 Nicholas Nickleby - dramă, 2002 (AP)
8,15 Scor final - thriller, 2001 (AP)
10,20 Ce zi fericită! - comedie, Danemarca, 2004
12,00 Mafia! - comedie, 1998 (AP)
13,30 Chipul de la fereastră - dramă, M. Britanie, 2003 (AP)
15,20 Simone - dramă, 02 (AP)
17,20 Nicholas Nickleby - dramă, 2002 (AP)
19,30 Pe platourile de filmare
20,00 Hope Springs - com. M. Britanie, 2003
21,35 Pe jumătate mort - act., 2002 (12)
23,15 Misterele fluviului - dramă, 2003 (12)
1,35 Suferință - dramă, Spania, 2003 (12)
3,00 Cel mai căutat din Malibu - comedie, 2003 (12)
4,25 Identitate - thriller, '03 (12)

PRIMA TV

7,30 News Radio -s. rel.
7,55 Sport cu Florentina
8,35 Sunset Beach - s., rel.
9,25 Dragoste și putere - s., rel.
10,00 Kensky Show - rel.
10,55 Clip Art
11,00 Monica - rel.
12,05 Teleshopping - rel.
12,35 Bani la greu
13,30 Teleshopping
14,00 Sunset Beach - s.
15,00 Dragoste și putere - s. (2 episoade)
16,00 Mutant - s.,rel.
16,55 News Radio - s.
17,30 Cash Taxi - rel.
18,00 Focus-Știri
Cu Magda Vasiliu și Adrian Bucur
19,00 Special - doc.
20,00 Sala de judecată - s.
21,00 Alertă medicală - s.
22,00 Cash Taxi. Cu Gabi Jugaru
22,30 Trăsniți în NATO - s.
23,00 Focus plus
23,45 Mutant X - s.
0,45 Guiness - lumea recordurilor
1,45 Focus rel.
2,45 Bani la greu.
Cu Andrei Duban
3,30 Clubul de noapte

ANTENA 1-TV ARAD

6,10 7 zile - retrospectiva știrilor - rel.
7,00 Observator
* Sport
* Meteo
8,00 În gura presei - rel.
Cu Mircea Badea
9,00 Anastasia - s., rel.
10,00 Întâmplări hazlii
10,30 Tu ești cel mai tare-rel.
11,30 Teleshopping
12,00 Dădaca - s.
13,00 Observator
Film 13,45 Operațiunea Dumbo - f. rel.
16,00 Observator
16,30 Știri, sport, meteo
16,45 Vivere - A trăi cu pasiune - s.
Cu: Edoardo Costa
17,30 Atantasia - s
Cu Yelene Korikova
18,30 Divertis - Felix și Otilia
19,00 Observator
Cu Sandra Stoicescu și Lucian Mîndruță
* Sport * Meteo
Film 20,30 Eroii muntelui - dramă, Australia, '02
Cu Craig McLachlan, Tom Long, Anthony Hayes, Jodie Ary
22,30 Observator
Cu Letiția Zaharia
23,30 Divertis - Felix și

INFO TV

9,00 Retrospectiva Info TV - rel.
10,00 Dragoste de casă - acțiune
Cu Richard Gere
11,30 Videoclipuri
12,00 Cuiul din talpă
Realizator Lucia Bibart
13,00 Retrospectiva RCS-rel.
14,00 Documentar
Realizator Ovidiu Balint
15,00 Infotext
16,00 Cuiul din talpă - rel. II
17,00 Cine sunt ei? - rel,
18,00 Info 1 - știri, reportaje, interviuri)
19,00 Documentar - rel.
20,00 Microb - emisiune în direct de sport
22,00 Info 2
23,00 Intenția - dragoste
0,40 Videoclipuri
1,00 Infotext

B1 TV

7,00 Viața dimi-neața; 9,00 Veris-simo.; 10,00 Lumea cărților; 10,25 Jet Set; 10,30 Caleidoscop japonez; 10,50 Calendar ecumenic; 11,00 Fan X. Videoclipuri; 11,30 Economia în 60'- rel.; 12,30 Teleshopping; 13,05 Marș forțat - doc.; 14,00 Teleshopping; 14,35 Showbiz- doc.; **15,35 Cascada fermecată** - s., rel.; 16,30 Ne privește.; 17,45 Weekend la trecut; 18,00 6! Vine presa. Prezintă: Livia Dilă și Mbela. ; 20,00 Misiune imposibilă.; 20,30 Lumea în 10.000 de minute - rel.; 21,30 Showbiz; **22,00 Casa din vis - f. România, 1991**; 23,45 Știri; 0,00 6! Vine presa - rel.; 2,00 Chat TV

TV SPORT

9,00 Știrile TV Sport; 9,30 Fotbal Spania: Sevilla - Sociedad; 11,20 Handbal feminin: Oltchim Râmnicu Vâlcea - Oțelul Galați; 13,10 Campionatul german de turisme - Motopark. Calificări; 14,10 Bătălia pentru Anglia: Manchester United - Aston Villa; 16,30 Supercupa Angliei: Chelsea - Arsenal; 18,30 Știrile TV Sport; 19,00 Bodyguard; 21,00 Știrile TV Sport; 21,30 Box profesionist - Lorzii ringului; 23,00 Fiarele nopții - K1; 00,00 Știrile TV Sport; 0,30 Nopți albe la TV Sport

Redacția Adevărul nu își asumă răspunderea pentru modificările ulterioare intervenite în programele TV

NATIONAL TV

7,00 Programul de știri N24; 10,00 Teleshopping; 11,00 Albumul național - rel.; 12,00 Teleshopping; **13,00 Rebeca** - s., rel.; 14,00 Jurnalul de prânz; **14,00 Detectivi în Paradis** - s.; 15,30 Academia Vouă; 16,00 Viața ca telenovelă; **16,30 Rebeca - s.**; 17,30 Naționala de bere-Batalionul distracționar; 18,30 24 de ore.; 19,20 Sport la Național TV; 19,45 Țara lu' Papură Vouă.; 20,00 Taxi Driver. Best of; **21,00 Inspectorul Fowler - s.**; 21,30 Academia Vouă; **22,00 Când Harry a cunoscut-o pe Sally** - comedie romantică, SUA, '89 (12); 0,00 Naționalul la miezul nopții - Știri; 0,30 Fantastic Bar; **1,00 Romeo & Juliet** - dramă, SUA, 1994

REALITATEA

7,00 Realitatea de la 07; 8,45 Ziarul Realității; 10,00 Realitatea de la 10; 10,45 Ziarul Realității; 11,15 Arhitectonic; 12,00 Realitatea de la 12; 13,45 O tură de aventură-rel.; 14,00 Realitatea de la 14; 15,15 Realitatea medicală; 16,00 Realitatea de la 16; 17,15 Audiența în direct; 18,00 Realitatea de la 18; 19,15 Realitatea zilei; 20,00 Realitatea de la 20; 20,15 Întrebările Realității; 21,00 Realitatea de la 21; 22,00 Realitatea de la 22; 23,00 Realitatea de la 23; 23,15 45 de ani de comunism; 0,00 Realitatea de la 00

PRO CINEMA

6,00 Apropo TV; 9,00 Pokemon - d.a.; 10,00 Teleshopping; 10,15 Lumea Pro Cinema - rel.; **11,00 Prizonierul din Zenda** - rel.; 13,00 Misterele planetei albastre - doc., rel.; 14,00 Batman - d.a.; 14,45 Teleshopping; **15,00 Verdict: crimă!** - s.,rel. 15,45 Telehopping; **16,00 Telefonul de la miezul nopții-** s.rel.; **17,00 Petrolistele** - west., coprod., '71 (AP); **19,00 Surorile** - s.; **20,00 Xena, prințesa războinică - s.; 22,00 Klute** - suspans SUA, '71; 2,30 ProMotor

Lovitură de imagine în scandalul pașapoartelor

Șeful Poliției de frontieră a picat în inspecție inopinată la Nădlac

(Urmare din pagina 1)

Schimbare de optică

După ce câteva mii de români au înfruntat un adevărat calvar la intrarea în România prin vama Nădlac, unde, la data de 1 august li s-a comunicat că le vor fi reținute pașaportelor celor ce au depășit termenul legal de ședere în străinătate, IGPF vine cu o altă măsură. Una psihologică doar, pentru că efectele vor fi în continuare aceleași. Prin urmare, din 7 august, orele 00,00, pașapoartele cetățenilor români care au depășit termenul legal de ședere în statele în care au călătorit, nu vor mai fi ridicate în punctele de trecere a frontierei. În schimb, cei ce au depășit termenul de ședere de 90 de zile vor fi incluși într-o bază de date informatizată și nu vor putea ieși din țară până când nu își reglementează situația, prezentând documentele justificative privind întârzierea în străinătate.

Această formulare nu schimbă prea mult lucrurile, dar pentru că măsura luării pașapoartelor a scăzut atât popularitatea instituției ministerului și chiar a actualei puteri, a fost îmbrăcată într-o formă nouă, mai puțin tranșantă la prima vedere. Cu toatea acestea, chestorul **Nelu Pop** a negat că ar fi vorba de o revenire cauzată de prejudiciul de imagine creat, însă n-a oferit nici explicații care să ajute oamenii să înțeleagă ce se întâmplă și mai ales de ce. **„Este o măsură de ultimă oră ce va ajuta la introducerea în baza de date a cetățenilor cu probleme. Pentru a nu le crea neplăceri, îi sfătuim pe cei ce își pot justifica întârzierea în străinătate, să-și traducă actele în cel mai scurt timp posibil și să-și clarifice situația. Timpul de eliberare a pașapoartelor reținute depinde de ei"**, a explicat chestorul.

Scuze în cazul Priplata

Fuga cetățeanul ceh Frantisek Priplata, dat în urmărire generală și în consemn la frontieră pentru complicitate la ucidere liderului de sindicat de la Tepro Iași, a reprezentat un alt subiect de discuție. „Noutățile" sunt, și de această dată, aceleași, repetate îndelung pe toate posturile: **„Se efectuează o anchetă și dacă se dovedește că polițiștii de frontieră sunt vinovați de protejarea lui se vor lua măsuri drastice. Însă, dacă a trecut pe la frontiera verde, este de înțeles că n-a fost observat, pentru că personalul este deficitar la Oradea cu 30 de procente, așa că nu avem oameni peste tot"**, a mai declarat Nelu Pop.

Chestorul Nelu Pop, șeful Inspectoratului General al Poliției de Frontieră

Întrebat de ziariști și de noul inspector șef al Inspectoratului arădean, **Ioan Handra,** despre care se spune că ar fi fost propulsat mai mult datorită susținerii politice (lucru recunoscut de puterea politică arădeană), decât a capacităților sale manageriale, chestorul a precizat: **„Nu cred că este adevărat. În orice caz, nimeni nu este bătut în cuie pe funcție. Există o perioadă în care trebuie să confirme, iar dacă nu o va face poate fi schimbat. Concursul a fost legal, nu-l putem anula... Aceasta este declarația mea. Mai mult nu comentez!"**

Supracontrolul continuă

Vizita domniei sale la Nădlac nu s-a lăsat cu nici un fel de consecințe grave pentru lucrătorii de aici. În opinia chestorului, lucrurile merg bine, dar supracontrolul va continua încă o vreme. De altfel, pe poziții a rămas Florentin Robescu, șeful Combaterii Infracționalității Transfrontaliere, care alături de alți ofițeri de la IGPF și de la Direcția Poliției de Frontieră Oradea, vor superviza activitatea lucrătorilor de la Nădlac: **„Stăm cu ei în tonetă dacă este nevoie, un reprezentant de-al nostru va fi în punct pe fiecare tură. Ideea este aceea de a simți că le suflă cineva în ceafă, deoarece este nevoie de controale serioase în rândul angajaților noștri, pentru crearea unei imagini cât mai bune în rândul cetățenilor. De altfel, avem detașați de pe frontiera de est 40 de lucrători veniți în ajutorul colegilor lor"**, a mai precizat șeful IGPF.

Acestea fiind spuse, chestorul a luat drumul PCTF Vărșand, de unde s-a îndreptat spre județul învecinat, unde a inspectat punctele Salonta și Borș.

La finalul întrevederii cu ziariștii, comandantul IGPF a lăsat să se înțeleagă că nu va mai efectua în curând o nouă promenadă în punctele din vestul țării. Asta însemnând, în opinia domniei sale, că lucrurile sunt în regulă. Că peste trei milioane de români plecați la lucru în străinătate nu sunt de acord și alte câteva milioane ce așteaptă flămânde în țară și se crucesc de măsurile luate, nu mai interesează pe nimeni. Cică, legea e lege. Dacă e așa, de ce nu e pentru toată lumea?

Cinci Eurocenți pentru un kg de lubeniță

Supraproducție de bostani în Câmpia Română

Recent s-a întors ing. dr. Petru Vărădie dintr-o vizită în scop documentar în zona Dăbulenii Doljului - Alexandria Ilfov, unde s-a informat în legătură cu starea pepenelui în „Țara Bostanilor".

Primul obiectiv l-a constituit zona legu-micolă Dăbuleni - Sadova, cunoscută pentru solurile nisipoase și calde, deosebit de favorabile legumiculturii. Pepenele verde ocupă aici circa cinci mii de hectare, o suprafață întinsă, dar tehnologia promovată se situează la un nivel scăzut, de unde și producția relativ mică, de numai 25-50 tone de hectar față de 80-100 t la hectar obținute în Ungaria. Se cultivă o paletă largă de soiuri și hibrizi din gama Crimson, producția este de foarte bună calitate, exemplarele medii sunt de 5-8 kg, dulci și zemoase. În mod excepțional, hibridul ELETA dă exemplare de 18 kg.

Domnul ing. Vărădie a urmărit și procesul de comercializare a penenilor verzi în marea piață a Dabulenilor.

Un fel de piață mai specială, să spunem astfel, organizată pe o lungime de doi kilometri de o parte și alta a drumului județean la ieșirea din localitate, unde staționează sute de mijloace de transport încărcate până la refuz: căruțe, autocamioane, furgonete, ARO-uri, remorci etc. Clienții vin din toată țara, în special din Maramureș, Cluj, Satu Mare, București, cu TIR-uri și cumpără en gros cu prețuri între 1500 și 2500 lei per kg.

– Din punct de vedere economic, cum este acest an în raport cu precedentul?

– După cum am aflat de la producătorii aflați în piață, le merge mai bine acum, fiindcă anul trecut au vândut cu numai 700 lei kilogramul.

– Dar producția, pentru ce este doar la cel mult jumătate față de cea obținută de vecinii unguri?

– Din cauză că nivelul tehnologic este scăzut: suprafața dotată cu echipament de picurare este foarte restrânsă, iar culturile protejate cu tuneluri este și mai mică. Producția scăzută este în același timp și urmarea fertilizării cu cantități minime de îngrășăminte chimice speciale, din categoria celor cu înalt potențial de creștere a cantităților de bostani la hectar.

– Dar la Alexandria ce ați găsit interesant?

– Am avut șanse să cunosc un investitor francez în culturi de pepeni galbeni. A cultivat o suprafață de 20 hectare cu varietăți diverse, inclusiv aduse din Franța, cu însușiri calitative excepționale, dar, din păcate cu succes îndoielnic la comercializare, din cauza aspectului (tip cantalup) neagreat de români. Din această cauză, producătorul are dificultăți majore în valorificarea producției, din care mai mult de o treime se depreciază în lipsa pieței de desfacere.

– O să dea faliment și o să dea bir cu fugiții...

– Spre surprinderea noastră, investitorul francez nu depune armele. Deși a realizat investiții importante, inclusiv în asigurarea unor instalații de irigare și în tehnologii avansate pentru păstrarea produselor la temperaturi scăzute el este hotărât să continue să investească încurajat de calitățile de excepție ale pepenelui galben românesc - aromă, dulceață, consistență, miez zemos, gust fără egal în Europa.

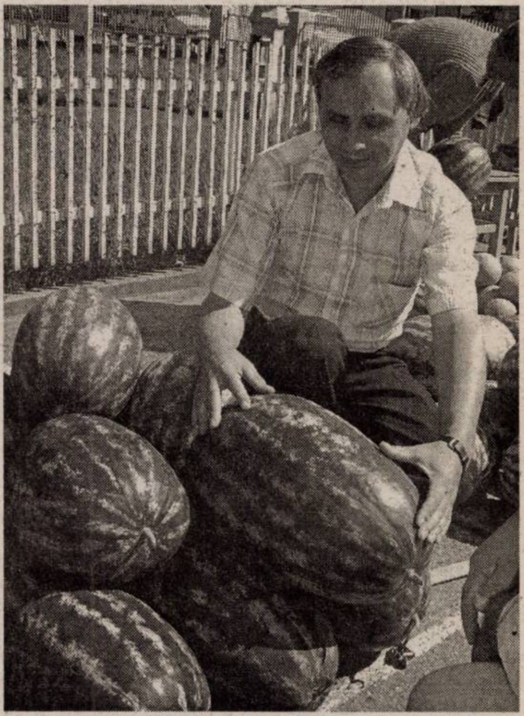

Exemplare din hibridul ELETA, din producția arădenilor

În prezent vinde en gros la un preț de cinci-șapte mii lei vechi kilogramul, dar știe că atunci când România va intra în UE, el va oferi bostănoase de cea mai bună calitate, incomparabil superioare în raport cu bostanii cu gust fad aduși de prin Turcia. Cultivă pepenele galben în câmp, neprotejat și obține o producție medie de 40 tone la hectar.

Zona Dăbuleni - Alexandria reprezintă „Țara Pepenilor" și dacă producătorii noștri ar găsi o formă asociată de exploatare și valorificare, nimeni în Europa nu le-ar putea ține piept, fiindcă nimeni nu are pepeni atât de valoroși din punct de vedere a calităților gustative și nimeni nu poate produce mai ieftin acest produs de sezon.

Ștefan Tabuia

Producătorii agricoli nu trebuie să cumpere tractoare doar de la „Tractorul"

Vicepremierul Gheorghe Seculici precizează într-un comunicat de presă că Hotărârea de guvern prin care au fost acordate ajutoare producătorilor agricoli pentru achiziționarea de utilaje nu a vizat un producător anume. **„Lucrul acesta este scris foarte clar în hotărâre: ajutorul de 45% din valoarea utilajului se acordă indiferent de proveniența acestuia. În luna aprilie a acestui an, s-a acordat, prin Hotărârea de Guvern nr. 276 o alocație producătorilor agricoli, pentru achiziționarea de utilaje, în valoare de 250 de miliarde de lei vechi. Care a fost efectul acestei hotărâri? Cifrele arată foarte clar că din suma de 170 de miliarde alocată pentru tractoare s-au cumpărat cinci tractoare din producție internă la un tractor din import. Această proporție nu putea fi stabilită decât de piață, de jocul cererii și al ofertei. Nimeni nu a spus producătorilor de unde să cumpere. Aceștia s-au orientat către utilajele care îndeplineau cel mai bine raportul de calitate – preț pe care ei îl căutau".**

Conform celor declarate de Gheorghe Seculici, prin această mult-discutată suplimentare a sumei acordate inițial în aprilie Guvernul nu susține "Tractorul", pentru că doar producătorii agricoli pot hotărî ce vor cumpăra. **„E important de precizat că ajutoarele acordate, în valoare de 100 de miliarde, nu reprezintă un efort care să pună probleme bugetului ministerului de resort, care are alocați 20000 de miliarde pe acest an. Anul trecut de exemplu, guvernul PSD a cheltuit mult mai mulți bani pe măsuri luate în perspectiva alegerilor și au fost prea puțini cei care au semnalat acest lucru".**

Daniel Albu

În dispreţul Constituţiei!

Un precedent periculos

După ce marota cu anticipatele a fost pusă (deocamdată) la dospit, Alianța reia o mai veche idee de a ei. Și anume, **schimbarea celor doi președinți ai Parlamentului**: Văcăroiu la Senat și Adrian Năstase la Camera Deputaților, scandeța fiind stabilită - după câte se vorbește - pentru începutul lunii viitoare. Dincolo de motivele mai mult sau mai puțin întemeiate care sunt invocate de către Alianță, un lucru este însă cert: că măsura este net anticonstituțională.

Dar să vedem **ce spune în această privință, Constituția României**, la Capitolul „Parlamentul", articolul 61. Citām: **„Fiecare Cameră își alege un birou permanent. Președintele Camerei Deputaților și președintele Senatului se aleg pe durata mandatului Camerelor..."** Clar, ca bună ziua, nu? Clar, dar ce contează pentru Putere când vrea ceva? Și judecând după cum se trag sforile, Văcăroiu și Năstase nu mai au multe zile în funcțiile lor. Evident, nu le plângem de milă, în fond n-o să ajungă să dea cu sapa după asta, dar eventuala schimbare a lor creează un precedent foarte periculos. Și anume, acela că fiecare nouă Putere instalată să poată să schimbe după cum vrea ea conducerile celor două camere ale Parlamentului cu doar 2/3 din voturi. În disprețul Constituției, care spune, cum se vede, cu totul altceva. Lucru de care însă mă îndoiesc că Puterea va ține seama.

Instantanee

Ce se întâmplă în ograda Guvernului...

Deși între cele două Palate - Victoria și Cotroceni - se părea că s-a ajuns la o anume pace, aceasta a fost din nou tulburată de către președintele Traian Băsescu, care într-o recentă intervenție publică a afirmat nici mai mult, nici mai puțin decât că unele structuri ale Guvernului - a se citit miniștri - ar fi sub influența unor cercuri economice. Mai pe românește spus, că unii miniștri ar avea legături suspecte cu oameni de afaceri care dictează acestora ceea ce vor ei. O atenționare, evident, extrem de gravă, care însă **nu, era oare, normal ca ea să fie făcută direct primului ministru, și nu prin intermediul presei?**

În fine, luat prin surprindere, Călin Popescu-Tăriceanu a cerut, bâlbâindu-se, un răgaz pentru a se informa, mai apoi el declarând senin că în baza rapoartelor primite de la SRI nu **există un asemenea pericol.** Sau că el nu se confirmă! Cel puțin în acest moment. Ce să înțelegem de aici? Că totul nu este decât o nouă strâmbă băgată de Traian Băsescu „prietenului" său Tăriceanu, sau că primul-ministru chiar nu știe ce se întâmplă în ograda sa?!

Au mai rămas doar 49 de ani și jumătate!

Cartea ziaristului francez **Roger Auque** privitoare la perioada cât a fost ostatic în Liban face mare senzație în Franța, ea încercând să lămurească una dintre principalele întrebări rămase fără răspuns în toate cazurile de răpiri: se plătesc sau nu se plătesc bani pentru răscumpărarea ostaticilor?

În stilul său direct, Roger Auque răspunde tranșant: **da, se plătesc**, deși guvernele nu vor să recunoască. Din motive lesne de înțeles acestea nedorind să încurajeze pe față o asemenea industrie. În continuare, ziaristul francez declară: Iată, pentru mine s-au plătit **2 milioane de dolari** (o sumă mare pentru anul 1987, când a fost el răpit) iar pentru **Florence Aubenas,** statul francez a plătit 6 milioane de dolari.

. **Cât s-a plătit pentru cei trei jurnaliști români?** Dacă ar fi să ne luăm după cele declarate de oficialitățile române, ei ar fi fost eliberați fără a se plăti un dolărel! Altfel spus, ei au fost puși în libertate după 57 de zile de carceră grea, doar așa..., **pe ochi frumoși**, explicație, evident, infantilă și pe care nu o cred nici... copiii! Dar ce poți să faci decât să aștepți să treacă cei... 50 de ani, când adevărul va putea fi, în sfârșit, spus. 50 de ani din care au mai rămas 49 de ani și jumătate... Deci, nu mai este mult.

M. Dorgoșan

„Partidul Conservator urmărește doar rezolvarea propriilor interese”

Interviu cu senatorul Nicolae Ioțcu, vicepreședinte al PD Arad

- Sunteți mulțumit de felul cum ați reprezentat arădenii în Parlamentul României?

- Cred că alegătorii pot să-și exprime punctul de vedere față de mine, deoarece au investit votul lor de încredere atât în mine, cât și în colegii mei, care au candidat pe listele Alianței D.A. Activitatea mea în Parlamentul României a fost marcată de ceea ce înseamnă începutul activității ca și parlamentar, în care intri în contact cu procedurile parlamentare, începi să cunoști mecanismele de funcționare a senatului și a comisiilor. După ce am făcut cunoștință cu toate acestea, a urmat implicarea mea pe cele două paliere: activitate legislativă și în teritoriu, prin care am susținut doleanțele cetățenilor și administrațiilor publice locale din județul Arad la ministere, pentru a putea fi rezolvate.

- Care sunt problemele pe care le-ați rezolvat?

- Destul de multe. Am reușit să deblochez o sumă de aproape un miliard de lei pentru continuarea lucrărilor la spitalul din Săvârșin, urmând ca împreună cu administrația locală să alcătuim documentele pentru alocarea a încă două miliarde de lei necesare spitalului din Săvârșin. O altă intervenție este obținerea aprobării construirii unor săli de sport în județul Arad. Este pregătită hotărârea de guvern pentru sala de sport din Șiria, urmând ca în perioada următoare să înceapă lucrările în localitățile Sântana, Săvârșin, Gurahonț, Moneasa și Nădlac. Am avut și alte intervenții la diferite ministere. Un exemplu ar fi demersurile făcute la Ministerul Culturii pentru a obține un sprijin financiar pentru Biserica Ortodoxă din Socodor. În momentul de față am și alte proiecte pentru a obține resurse financiare, dar le voi face publice după realizarea lor.

- Care este stadiul discuțiilor privind afilierea PD la Partidul Popular European?

- Încă de la înființare, Partidul Democrat a demonstrat că se află undeva pe centrul eșicherului politic. Când ne-am aflat la guvernare, am guvernat cu partide de centru, centru-dreapta, ceea ce arată că acolo ne este locul. Noi am depus o cerere oficială la PPE urmând ca, în luna septembrie să se decidă dacă PD va fi membru PPE. Din ceea ce cunosc este că vom deveni în mod cert membri ai acestui partid.

- PPE a condiționat primirea PD și prin debarasarea de foștii comuniști, care au deținut funcții de conducere în regimul comunist.

- Nu cred că este o condiție specială pentru PD, ci sunt anumite principii în PPE. Partidul Democrat are în jur de 200.000 de membri, iar în județul Arad are aproape 6.000. Este foarte greu să știi dacă fiecare membru a făcut cândva parte dintr-o stuctură a partidului comunist, dar sunt convins că în fiecare partid din România există foști membri PCR.

- Există în PD Arad foști lideri comuniști?

- Nu cunosc să avem membri marcanți ai fostului partid comunist. De fapt, structura organizației județene a PD Arad este foarte tânără și nu puteau să dețină funcții de conducere în Partidul Comunist.

- Care este situația actuală în PD Arad?

- Este una mai aparte, deoarece președintele Gheorghe Seculici, Adrian Nițu și noi, care reprezentăm partidul în Parlament, ne desfășurăm activitatea și în București, și suntem solicitați aici o bună parte din timp. De asemenea, Gheorghe Falcă este primarul municipiului Arad și are foarte mult de lucru în administrație. Acum trebuie să le faci pe toate într-un ritm mai alert, pentru a rezolva atât problemele organizației, cât și cele administrative. Aș vrea ca arădenii să prețuiască atunci când un cetățean al Aradului ajunge să ocupe o anumită demnitate. De-a lungul anilor, o temă a clasei politice și a societății civile a fost că Aradul nu reușește să promoveze nimic la București, iar acum când s-a reușit se încearcă a se aduce o imagine negativă.

- Va reuși Emil Boc să mențină standardele PD așa cum a făcut-o președintele Traian Băsescu și să devină locomotiva partidului?

- Speranța PD este în Emil Boc, pentru că reprezintă generația de politicieni tineri, care la 38 de ani este președintele celui mai important partid, așa cum arată sondajele la ora actuală. Acest lucru demonstrează că Emil Boc a avut capacitatea să se impună și cred că în 2008 va deveni locomotiva PD.

- În ultima perioadă se discută foate mult despre TVA. În calitate de membru al Comisiei buget, finațe și bănci credeți că este necesară creșterea TVA?

- În momentul de față este în discuție publică dacă trebuie să mărim TVA - sau nu. Trebuie să vedem care sunt părțile pozitive și negative. Sunt convins că se va lua măsura cea mai bună. În ceea ce mă privește, creșterea TVA nu poate fi făcută fără argumente foarte puternice, care să vină să contrabalanșeze un posibil efect negativ asupra populației.

- Mai dorește PD alegeri anicipate?

- Alegerile anticipate nu reprezintă pentru PD un țel, dar atunci când lucrurile sunt neclare și anumite decizii trec greu, soluția este ca alegătorii să hotărască în care parte se înclină balanța. La alegerile parlamentare s-a demonstrat frauda și acest lucru a dus ca în momentul față în Parlament să existe un echilibru de forțe politice. În funcție de clarificarea Partidului Conservator, care nu știe ce vrea de la viața politică și încearcă să fie și la putere și în opoziție pentru a-și rezolva propriile interese, vom lua o decizie.

- Există posibilitatea ca PD să-și retragă miniștrii din guvern?

- Nu aceasta este soluția. Conducerea Alianței a stabilit prioritățile pentru perioada următoare, respectiv începerea procedurilor de schimbare a președinților celor două camere, Adrian Năstase și Nicolae Văcăroiu.

- Ce reproșați fostei guvernări?

- Am văzut că unii parlamentari, mai ales cei care au fost la putere și au deținut funcții de demnitate, ca prefect de exemplu, după șase luni de opoziție, descoperă că preoții nu sunt ajutați, dar atunci când au fost pe funcție n-au făcut nimic. Astăzi ei fac o politică care în România trebuie să dispară. Politica de dragul politicii. Nu este normal ca după ce ai avut o funcție din care puteai să faci multe lucruri și nu le-ai făcut, odată ce ești în opoziție să critici că nu le fac ceilalți.

Daniel Albu
Foto: V. Musca

Suferința celor în căutare de lucru

☛ (Urmare din pagina 1)

Această priveliște nu poate să ofere nimănui încrederea că vom putea face față nivelului atins de civilizația vestică. Și mai e ceva. La noi venitul mediu nu depășește 200-250 euro, iar la sate gospodăria dacă produce mijloacele de hrană necesare familiei, în rest foarte puțin.

Nici o guvernare nu a oferit soluția salvatoare pentru milioanele de români care trăiesc în astfel de condiții. Guvernarea pesedistă a încercat o soluție negociată cu succes cu țările din UE și anume, libera circulație a cetățenilor români, considerată ca un criteriu al drepturilor omului. Deși au fost prevăzute și restricții, oficialitățile guvernării trecute au închis ochii, astfel că în jur de două milioane de români au ajuns să muncească în străinătate, unii cu forme legale, alții nu. Pe lângă ei s-au strecurat și câteva zeci de mii de cetățeni români care și-au mutat infracțiunile în Occident. Nu știu dacă avem mai mulți infractori în Occident ca țările vecine, cum nu prea am auzit ca aceste țări să facă atâta caz de cei plecați peste hotare.

Numai că guvernarea noastră, pentru a face frumos în fața Occidentului, nu a venit cu măsuri interne de ridicare a calității vieții, de încurajare a mediului de afaceri, și, ca urmare, a creșterii veniturilor, ci a luat măsuri polițienești, administrative, fără discernământ, împotriva tuturor celor care călătoresc în afara țării. Se îngrădește astfel un drept câștigat, un drept al liberei circulații a persoanei, drept pentru care la revoluție au murit oameni. Dar cui îi pasă de acest lucru?

În orice caz, activitatea vămilor a fost dată peste cap, circulația persoanelor pe motive turistice sau de afaceri îngreunată, cu mult consum de nervi din partea solicitanților, dar și a autorităților.

Motivul luării unei astfel de măsuri este că ea corespunde cerințelor integrării noastre în U. E. Mă îndoiesc că o astfel de opțiune politico-administrativă are vreo legătură cu intrarea noastră în Europa. Dar în lipsă de soluții optime, cu efecte profunde asupra evoluției noastre, ni se oferă asemenea paleative care nu mulțumesc pe nimeni.

Sunt aproape sigur că infractorii vor găsi portițe de evadare în afara granițelor, în timp ce cetățenii onești, muncitori, vor avea de suferit.

Nu este bine că din România se scurge multă forță de muncă, dar dacă nu oferim încă soluții pentru utilizarea ei în țară este o șansă pentru fiecare cetățean în a căuta să-și asigure existența unde i se oferă de lucru și are asigurat un venit pe măsura muncii.

Gheorghe Seculici caută soluții pentru a nu crește TVA

Vicepremierul Gheorghe Seculici ne-a declarat că unul din obiectivele strategiei fiscale la care Guvernul lucrează în acest moment îl reprezintă creșterea veniturilor la bugetul de stat, astfel încât să putem ajunge la niveluri comparabile cu cele din Uniunea Europeană.

Pentru aceasta, Guvernul are în vedere două soluții. În primul rând, lărgirea bazei de impozitare, prin includerea în circuitul economic a unor activități care nu sunt impozitate la momentul actual, cu accent pe scoaterea la lumină a economiei ascunse.

Conform celor declarate de Gheorghe Seculici, în cazul în care veniturile rezultate din lărgirea bazei de impozitare și îmbunătățirea colectării la bugetul de stat nu vor fi suficiente, Guvernul va fi nevoit să ia în calcul și soluția a doua, aceea a creșterii TVA.

Vicepremierul Seculici crede că trebuie puse serios în balanță și efectele negative pe care le-ar putea avea creșterea TVA. **„Dincolo de consecințele sociale, această măsură ar avea repercusiuni asupra inflației, dar și asupra creșterii economice, având în vedere perspectiva scăderii consumului populației pentru o anumită perioadă. Eu sper ca economia să răspundă în continuare favorabil relaxării fiscale și să nu fie necesară creșterea TVA”.**

În opinia vicepremierului Seculici, un punct esențial al strategiei fiscale prevede reducerea CAS din 2006 cu 3 puncte procentuale, urmând ca până în 2008 acest impozit să scadă cu zece puncte procentuale, adică de la 49,5%, cât este în prezent, la 38,5%. **„Prin această măsură dorim să stimulăm scoaterea la lumină a noi locuri de muncă, pe lângă cele 152.700 care se datorează introducerii cotei unice de impozitare. Crescând numărul de salariați, vor crește și veniturile la bugetul de stat”.**

Daniel Albu

Acțiune de ajutorare a sinistraților

Senatorul PD, Nicolae Ioțcu alături de colegul său deputatul PD Constantin Igaș și de primarul PD al orașului Sântana, Viorel Enache au demarat zilele trecute o acțiune de strângere de ajutoare pentru persoanele sinistrate din sud-estul țării.

Prin acestă acțiune s-au strâns aproximativ 30 de tone de cereale, 2 tiruri de alte bunuri (haine, mobilă) și bani, care au fost donați în conturile: RO30TREZ7055005XXX000187 al Centrului cultural al MAI, deschis la Trezoreria sector 5 București; în contul deschis de Consiliul Județean Vrancea la Trezoreria municipiului Focșani contul în lei: RO09 TREZ 691006XXX001122, și în contul deschis de Prefectura Județului Olt la BCR- Sucursala Județeană Olt- Slatina: RO47RNCB3800000011720019 (în lei). Bunurile adunate vor fi donate sinistraților din județul Olt, iar cerealele, celor din județul Galați.

Senatorul PD Nicolae Ioțcu ne-a declarat că **„este o datorie de onoare a noastră, a tuturora, să îi ajutăm pe semenii noștri aflați în nevoie și pe această cale doresc, alături de ceilalți colegi ai mei din PD, să mulțumesc încă o dată tuturor cetățenilor din județul Arad care au făcut donații.”**

Daniel Albu

Petre Roman și Ion Iliescu, despre constituirea unui pol de stânga

Președintele partidului Forța Democrată din România, Petre Roman, i-a propus senatorului Partidului Social Democrat (PSD) Ion Iliescu, într-o întrevedere avută vineri, constituirea unui pol al partidelor de stânga care să reprezinte o alternativă la actuala guvernare cu orientare de centru-dreapta.

Conform declarațiilor făcute sâmbătă, pentru Rompres, de către Petre Roman, actuala Putere "nu s-a dovedit capabilă" să gestioneze problemele țării în cele opt luni de guvernare, motiv pentru care s-ar impune crearea unui pol al partidelor de stânga în perspectiva viitoarelor alegeri, fie acestea anticipate sau la termen.

Dialogul Roman-Iliescu a avut la bază o schiță de program-cadru al polului social intitulată "Urgențele guvernării", care se referă la patru domenii majore: sănătatea, sistemul de pensii, educația și fiscalitatea. Documentul a fost trimis și președintelui PSD Mircea Geoană și președintelui executiv Adrian Năstase. "Am discutat despre posibilitatea ca, într-un termen apropiat, să reunim cât mai mulți lideri cu aplecare socială (...) într-un singur pol, pe care l-am numit Polul Social. Ideea este aceea că, în acest pol social, fiecare își păstrează identitatea, dar împreună formează o forță politică de alternativă. A fost o discuție între doi oameni care gândesc cu aceeași sensibilitate politică, de stânga, și care de mai multă vreme împărtășesc această idee a unirii forțelor de stânga într-un pol politic. Trebuie să avem grijă de sensibilitatea, de poziția fiecăruia dintre noi, de identitatea fiecăruia dintre noi. Orice fel de interpretare în sensul divizării este exact contrară principiului pe care îl afirmăm - acela al unirii forțelor de stânga, care să formeze împreună alternativa la puterea de dreapta actuală", a declarat Petre Roman la postul național de radio.

Satiră și umor la Macea:

Festivalul „Gura satului”, la cea de a XII-a ediție

(Urmare din pagina 1)

Organizatorii ediției din acest an sunt, alături de **Consiliul Local, Primăria** și **Căminul Cultural Macea, Consiliul Județean Arad, Direcția Județeană pentru Cultură, Culte și Patrimoniu Arad, Fundația Popa's Timișoara, Universitatea de Vest „Vasile Goldiș”** Arad, prezentă, în cadrul festivalului, și prin trupa de teatru **„Școala ludică”**, activând cu purtarea de grijă a maestrului **Iulian Copacea, Asociația Caricaturiștilor Profesioniști din România, Ministerul Culturii, Cultelor și Patrimoniului Național** și **Centrul Județean de Conservare și Valorificare a Tradiției și Creației** Populare Arad. Sponsorii care au contribuit la buna derulare a festivalului sunt **European Drinks, SC Astral SRL** și **SC Phoenix SA Buziaș.**

În cadrul acestei ediții, concurenții s-au întrecut la două secțiuni: pe de o parte, interpretare, pe de altă parte, concurs de caricaturi. **Salonul Internațional de Caricatură**, cu lucrări inedite printre care unele semnate Ștefan Popa Popa's, a fost inaugurat în preambulul festivalului.

Așteptând festivitatea

Vineri seara a avut loc concursul formațiilor satirice și al interpreților individuali, intrând pe scenă artiști din **Arad, Dâmbovița, Vaslui, Cluj, Bihor, Bistrița Năsăud** și, firește, reprezentanții comunei gazdă. Concursul de interpretare a continuat și sâmbătă, cu reprezentațiile unor formații din **București, Sibiu, Turnu Severin, Timiș** etc., dar și din **Ungaria.**

Pe parcursul celei de a doua zile a festivalului, programul a fost completat de un **cenaclu literar-umoristic**, de vizitarea **Muzeului Caricaturii** și a **Grădinii Botanice** din **Macea.**

De asemenea, cei prezenți au avut ocazia de a asista la o triplă lansare de carte: este vorba despre două volume ale **d-nei Florica Ranta Cândea,** ***Baladă măcenilor care s-or pterdut de șireglă*** și ***Pagini trăite***, și de volumul lui **Mircea Jurca,** intitulat ***Engrame.***

Copiii și-au găsit loc în primele rânduri

În pauzele de program, vizitatorii și invitații s-au putut delecta cu imaginile prezentate de d-nul **Virgiliu Jireghie,** cu ocazia celei de a XV-a expoziții personale de **„Fotografii trăznite”.**

***

Ieri după-amiaza, **Căminul Cultural de la Macea** a fost arhiplin cu oamenii veniți să asiste la festivitatea de premiere a celei de-a XII-a ediții a **Festivalului de Satiră și Umor Sătesc „Gura Satului”**, precum și recitalul cunoscutului actor **Dorel Vișan**. Reamintim că din juriile celor două secțiuni ale festivalului - caricatură și interpretare - au făcut parte **Ștefan Popa Popa's, Traian Lăpăduș, Truică Mihai** (caricatură) și actorii **Dorel Vișan, Ernest Maftei**, primarul comunei Macea, **Ioan Mercea,** actorul **Radu Cazan,** directorul Teatrului „Ioan Slavici” (interpretare). Directorul festivalului - viceprimarul **Ioan Chișeuan** - și-a arătat și o altă față, apreciată de participanți: muzicant, actor, solist vocal, instructor. Timp de două zile, concurenții s-au întrecut în scenete umoristice, în fața unui public numeros și doritor de bună-dispoziție. De remarcat amploarea acestui festival, care a reunit la această ediție peste 170 de participanți Ajunge doar să redăm cuvintele lui **Traian Lăpăduș**, care a fost alături de Festivalul de la Macea de la prima ediție, cu 24 de ani în urmă: **„La noi nu sunt necesare aplauzele pe bandă”**. De altfel, participanți și organizatori, spectatori, au fost de acord că aceasta a fost o ediție foarte reușită.

Iată la final care au fost cei care și-au adjudecat trofeele Festivalului „Gura Satului”. La secțiunea **teatru**, Locul I a revenit grupului de satiră și umor „Anton Pann” Găești, județul Dâmbovița, cu piesa „Capra cu trei iezi și iadele” și Locul III (cel de-al II-lea nu s-a acordat) „Teatrului nescris” din Balnaca, județul Bihor cu spectacolele „Nunta proștilor” și „Sacul cu cucuruz”. La secțiunea **grupuri satirice,** Locul I l-a ocupat Formația „Comedica” a Casei de Cultură a Studenților din Cluj-Napoca, pentru „Femeia modernă” și „Monica”, Locul II - grupul Patrupezi din Macea pentru spectacolul „Emigranții”, Locul II - formația „Sens Unic” din Aninoasa județul Dâmbovița, pentru „Eurovrejul de fasole” și grupul de umor „Strict secret” al Academiei de Poliție București. **Premiul Juriului** a fost acordat grupului satiric „Primăria Macea”, pentru spectacolul „De prin sat adunate”. **Mențiunea specială a juriului** s-a îndreptat spre formația „Școala Ludică” aparținând Universității de Vest „Vasile Goldiș” pentru spectacolul „Din tranziție în tranziție”. La secțiunea **interpreți individuali,** Locul I a fost obținut de Ionel Iacob Bencei din Timișoara și de Nicu Bendea de la Casa de Cultură a Studenților din Cluj-Napoca, Locul II - interpreta Camelia Dinică din Găești și Locul III - interpreta arădeană Victoria Restivan. **Premiul „Tinere speranțe”** s-a acordat celei mai tinere participante la festival, Iuhasz Karina Paula din Micherechi, Ungaria. **Premiul Primarului Comunei Macea** s-a acordat lui Iancu Șerbănescu, instructorul Casei de Cultură a Studenților din Cluj-Napoca. Pentru fotocaricatură, Virgil Jireghie a primit **Premiul Special al Juriului**. La secțiunea **caricatură**, s-au acordat premii de excelență caricaturiștilor Romeo Răileanu din București, Valentin Chibrit din Galați și Adrian Tristia din Zalău.

După festivitate, publicul a avut parte de un spectacol de gală al interpreților și formațiilor premiate, și de recitalul actorului Dorel Vișan. Una peste alta, Festivalul Gura Satului a fost pentru măceni un prilej de a petrece trei zile de voie bună, în care au mai uitat de grijile zilnice.

„Kinodrom” , un cinematograf mobil de la Budapesta la Istambul

În 2004, la Berlin, timp de trei luni, a avut loc o acțiune culturală numită „Vara europeană în imagini”, susținută de asociația *l'Ost Paris*. S-a dorit (și reușit) prezentarea diversității culturale europene prin prezentarea de filme din Franța, Germania, Cehia, Ungaria, Polonia, România și prin susținerea de concerte și spectacole de teatru.

Respectivul proiect, susținut de numeroase asociații cum ar fi *Foundation of France*, the *Hippocrčne Foundation*, dar care s-a bucurat și de suportul membrilor comunității locale, a făcut posibilă întâlnirea cu un public internațional tânăr și and curios. Succesul proiectului i-a determinat pe doi dintre membrii asociației *l'Ost Paris* să continue drumul început în Paris și Berlin și să vină cu ideea unui cinema mobil, care se „plimbă” prin Europa de Est, de la Budapesta la Istambul, prin România și Bulgaria.

Proiectul Kinodrom constă în difuzarea de filme pe teritoriul statelor membre sau viitoare membre ale Uniunii Europene, la o categorie de populație care nu are de obicei acces la acest gen de producții.

„Soarele răsare în est”, spun realizatorii proiectului, motivându-și afirmațiile astfel:

„Ungaria a intrat în UE în mai 2004, România și Bulgaria ar trebui să facă acest lucru în ianuarie 2007, iar negocierile cu Turcia au început în octombrie 2005. În acest context, ni s-a părut oportun să demarăm acest proiect, care încurajează practic populația din țările amintite să fie parte activă a integrării, în special prin intermediul unor cooperări culturale”

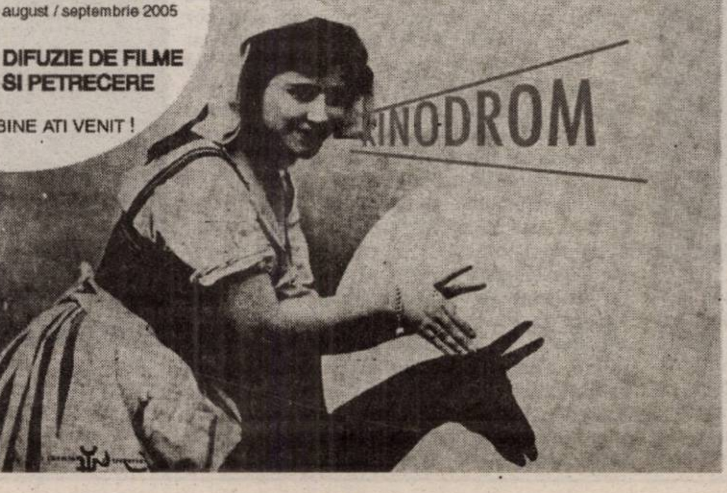

Filmele difuzate:

- Les Triplettes de Belleville, Sylvain Chomet, film de animație Franța, 80', 2002; **Good bye Lenin,** Wolgang Becker, producție germană, 118', 2003; **- Zivot je Cudo**, Emir Kusturica, producție fosta Yugoslavie, 134', 2004; **Latcho Drom**, Tony Gatlif, producție Franța/România 100', 1993; **Yol,** Yilmaz Güney, producție turcă, 109', 1982; **Baraka**, Ron Fricke, experimental, 96', 1992.

În Arad: între 17-18 august.

După noua organizare a serviciilor de mediere a muncii

Șomerii ajung pe mâna unor firme private specializate

De curând, Agenția Națională pentru Ocuparea Forței de Muncă (ANOFM) a hotărât să-și diversifice mijloacele de stimulare a ocupării forței de muncă. Astfel, una dintre modalități o reprezintă externalizarea serviciilor de mediere a muncii. Concret, ne referim la activitățile de la informare și consiliere profesională, medierea muncii, formarea profesională, consultanța și asistența pentru începerea unei activități independente sau pentru inițierea unei afaceri. **„Actualmente, Agenția Județeană pentru Ocuparea Forței de Muncă (AJOFM) Arad realizează toate aceste servicii, însă pentru creșterea eficacității, se dorește externalizarea lor, adică să fie încredințate unor furnizori externi. În acest sens, facem apel la persoanele juridice din sectorul public ori privat sau la persoanele fizice autorizate care doresc să se acrediteze pentru prestarea serviciilor amintite să ni se adreseze. Acreditarile propriu-zise se vor acorda în urma susținerii unor licitații, urmând ca firmele cu serviciile cele mai bune, dar la prețurile cele mai mici, să câștige"**, explică Ștefan Pascu, director la AJOFM Arad.

Potrivit normelor ANOFM, furnizorul de servicii de mediere trebuie să îndeplinească următoarele crtiterii: 1. să aibă prevăzut ca obiect de activitate serviciul pentru care solicită acreditarea, 2. să dețină baze de date, după caz privind: a. persoanele în căutarea unui loc de muncă și, respectiv, cererea de forță de muncă din partea angajatorilor, astfel încât să poată evalua tendințele de pe piața locală a muncii. b. potențialul existent în domeniul formării profesionale pentru a corela cererea cu oferta. * să dispună de baza materială, după caz, pentru : a. evaluarea și autoevaluarea personalității în vederea orientării profesionale b. efectuarea de teste de aptitudini, dezvoltarea abilității și încrederii în sine a persoanelor aflate în căutarea unui loc de muncă. c. instruirea în tehnici și metode de căutare a unui loc de muncă și de prezentare la interviuri d. mediere electronică.

Nu în ultimul rând, furnizorul de servicii de mediere a muncii trebuie să beneficieze, ca personal angajat, de cel puțin 30 la sută, de persoane cu studii superioare de specialitate în psihologie, pedagogie, drept și consiliere. De asemenea, trebuie ca 25 la sută din personalul furnizorului să aibă o experiență de minimum trei ani în domeniul serviciului pentru care se solicită asigurarea.

În baza unor contracte ferme, AJOFM va plăti din bugetul asigurărilor de șomaj toate serviciile efectuate de furnizori. În schimb, șomerii vor beneficia gratis de orice serviciu de mediere a muncii.

Foto: V. Musca

Cosmin Trif

În cadrul unui program al UE,

Mihaela Breaz, la un seminar internațional

Directorul executiv al filialei Arad a Consiliului Național al Întreprinderilor Private Mici și Mijlocii din România, Mihaela Breaz, a participat, la sfârșitul lunii iulie, la seminarul internațional „Women and Young Women Rights in the Enlarged Europe" desfășurat în localitatea portugheză Granja do Ulmeiro, în cadrul unui program finanțat de Comunitatea Europeană. Evenimentul a reunit câte opt participante din patru țări - România, Ungaria, Spania și Portugalia - care au reprezentat numeroase organizații neguvernamentale activând în diverse domenii de activitate: IMM, sănătate; educație și învățământ, cultură, drepturile omului. Mihaela Breaz a fost singura care a reprezentat Aradul, celelalte participante din țara noastră fiind din Deva, Constanța, Iași, București.

„În cadrul seminarului au fost prezentate, analizate și dezbătute aspecte importante privind situația actuală a femeii, din multiple perspective - economice, sociale, culturale, educaționale, politice, a egalității de gen. Din perspectiva antreprenorială, în ceea ce privește femeile din România, este îmbucurător faptul că numărul celor care au propria afacere a crescut simțitor, firmele conduse de acestea activează în diverse domenii de activitate, de la producție, până la comerț și servicii, creează locuri de muncă în comunitățile în care activează și, totodată, se implică în rezolvarea unor probleme sociale. Ce a particularizat acest seminar a fost faptul că am putut vorbi deschis atât despre aspectele pozitive cât și despre cele negative ale condiției femeii. Ca o concluzie, pot spune că femeile ocupă atenția autorităților la cel mai înalt nivel - de altfel atât UE cât și Banca Mondială au diverse programe prin care femeile sunt încurajate să devină mai active în domeniile menționate. Trebuie să militâm pentru a promova valori comune. Ca reprezentant al Aradului, am încercat să stabilesc contacte, urmează să vedem ce proiecte se pot dezvolta", spune Mihaela Breaz.

G. Knap

Arădeanul de pe trei continente

Prieteni

Se numește **Ioan-Liviu Orlețchi** și a trăit în România 17 ani (la Arad), în Canada 7 ani și în Japonia trăiește de 11 ani (la Tokyo), fără să fi fost fascinat de cultura niponă, fără să-și fi propus să se stabilească în Japonia. De altfel, tot parcursul vieții lui este imprevizibil. S-a născut la Rădăuți. La 2 ani, familia lui s-a mutat la Arad, unde a rămas 17 ani. Apoi au plecat în Canada. La 19 ani, Liviu s-a trezit la Winnipeg, în inima Canadei, unde iarna ajungea și la -20 de grade, fără a cunoaște prea bine limba engleză. A făcut ultimul an de liceu acolo, apoi a urmat facultatea. **„Matematica, asta mi s-a părut cel mai ușor"**. A început facultatea la Winnipeg, a terminat-o la Montreal. După 7 ani canadieni, Liviu s-a gândit să lucreze undeva și cum Canada trecea printr-o perioadă mai grea cu locurile de muncă, și-a luat un working holiday visa. Canada avea asemenea vize pentru Japonia, Anglia și Australia. A ales Japonia. La 26 de ani, Ioan Liviu Orlețchi s-a trezit pe al treilea continent, doar cu un drept de muncă și cu un contact. **„Când am ieșit din aeroport m-am simțit ca acasă; confortabil, relaxat. Mie mi-a plăcut întotdeauna să trăiesc în orașe mari, care să mă zbuciume"**, spune Liviu. Totuși, prima noapte la Tokyo nu e una din amintirile cele mai reconfortante: era în septembrie, se pornise taifunul, singur în hotel, trăsnete. Și într-o săptămână - două și-a găsit de lucru, împreună cu alți trei canadieni pe care i-a cunoscut când a venit în Japonia.

Așa a început viața japoneză (de fapt destul de nejaponeză) a lui Liviu. Primii 7 ani a predat limba engleză la cea mai mare școală din țară la care se predau limbi străine. 20 de ore pe săptămână, românul emigrat în Canada i-a învățat pe japonezi engleza. Apoi, 6 luni a predat engleza și matematica la o școală privată americană. Și, în ultimii trei ani este profesor freelance și predă tot engleza la 3 școli de stat din Tokyo. L-am întrebat de ce a rămas 11 ani în Japonia. **„Îmi făceam planuri de călătorii, fie în România, fie în alte locuri. Pentru aceste călătorii aveam evident nevoie de bani, așa încât trebuia să lucrez în continuare. Îmi prelungeam contractul și lucram"**. Și așa, din contract în contract, s-au scurs 11 ani. Liviu nu este un împătimit al Japoniei, nu crede că va rămâne acolo toată viața. Pur și simplu până acum așa s-a întâmplat.

Însă este un împătimit al fotografiei. **„De la 14 ani fac fotografii, de peste tot unde mergeam, în munți, în deltă. În Canada mi-am continuat pasiunea. În Japonia am reluat-o"**. Ce l-a făcut să își reia pasiunea a fost experiența lui cubaneză, țară pe care a vizitat-o împreună cu artistul Cristian Buzneanu. După aceea s-a ocupat de organizarea expozițiilor la Tokyo ale lui Buzneanu și Adrian Sandu și și-a organizat și propria lui expoziție, prima din viața lui, la Ben's Cafe, cu fotografiile realizate în Cuba. A fost primul contact cu părerile celorlalți despre lucrările lui, a putut constata impactul fotografiilor sale asupra publicului. Atunci l-a remarcat o fotografă japoneză profesionistă care l-a îndrumat către o agenție - bancă de fotografii. Pe cei de acolo i-au impresionat portretele făcute de Liviu. Multe fotografii din Cuba erau portrete cu bătrâni. Așa a ajuns să semneze un contract cu agenția, căreia îi livrează permanent fotografii. De aici și până la a doua expoziție nu a fost decât un pas. Prietenii săi din Tokyo - români, japonezi, canadieni, australieni - au fost subiectul celei de-a doua expoziții. A treia expoziție a fost anul trecut, la o galerie mare din Tokyo, unde expuseseră deja prietenii lui arădeni Crisitan Buzneanu și Adrian Sandu. **„Au fost vreo 40 de lucrări, pe trei teme: nuduri, portrete și peisaje din România, ei fiind deja interesați de România. Am avut fotografii din deltă, cu mănăstiri din România și cu floarea-soarelui"**, povestește Liviu.

De 11 ani a reușit să învețe japoneza așa încât să converseze, însă nu s-a străduit prea mult. „În Japonia poți trăi foarte ușor numai cu engleza", spune Liviu. Elevii învață obligatoriu limba engleză de la vârsta de 13 ani. A și călătorit prin Japonia, în jurul orașului Tokyo, a stat și la o casă-templu budist. Păstrează legături cu românii din Tokyo și are și prieteni japonezi. Șocul cultural nu l-a resimțit puternic pentru că nu a ținut să se integreze. Are cetățenia română și canadiană. Deocamdată rămâne în Japonia, însă nu știe pentru cât timp. **„Nu cred că o să stau toată viața acolo"**.

Dedublarea artistului

Cătălina Latu

August

Dacă e august, e fotbal. Începe fotbalul pe puncte, nu cel al amicalelor, care se joacă pe bere. După o vară lungă și fierbinte, în care echipele erau prinse în tot felul de meciuri de pregătire, culminând cu acel Poli-Juventus, în care timișorenii au demonstrat că știu să organizeze un spectacol fotbalistic de înaltă ținută, a venit vremea campionatului. Mai întâi au pornit la drum echipele din A și D, urmând ca UTA să intre în scenă peste două săptămâni, când va primi vizita „sârmarilor" din Câmpia Turzii. Apoi, peste o lună, intră în horă și divizionarele C. Până atunci ne uităm cu nostalgie la partidele din prima scenă, unde bistrițenii de la Gloria, cu Neluțu Sabău la cârmă, le-a tăiat tot elanul celor de la Jiul, echipă nou promovată, pe care au învins-o chiar în Vale, deși „minerii" și-au adus antrenor nou, de pe malurile Dâmboviței, cu rezultate bune la copii și juniori, dar fără experiență în Divizia A. Încă o dată, Gigi Borugă a avut dreptate să se supere la aducerea lui Ionuț Chirilă. În așteptatea meciului cu Lens, din finala Cupei UEFA Intertoto, CFR Cluj s-a deplasat în Regie, unde a luat un punct studenților lui Dan Petrescu. Dacă vor trece de francezi, CFR-ul din Cluj va avea probleme cu UEFA, care nu le-a omologat stadionul. UTA nu are astfel de probleme. Nu are nici stadion, dar nici echipă de cupele europene. Cei de la UEFA pot sta liniștiți din acest punct de vedere. Totuși, și pentru UTA se opune problema promovării, în următorii ani, pe prima scenă fotbalistică a țării. Peste câți ani? - l-am întrebat pe un mai tânăr coleg de-al meu. Răspunsul a venit prompt: Peste trei ani! De ce trei și nu doi sau patru, zic eu. Motivația lui a avut o logică: Pentru că peste trei ani avem alegeri generale vor căuta să își facă imagine prin sprijinirea UTA-ei la promvoarea în A. E o explicație. Poate atunci și stadionul va fi la standardele cerute și poate vom avea și nocturna mult promisă de fosta administrație. Iar dacă vom avea și echipă, treaba e ca și aranjată. Până atunci, Dan Mănăilă caută soluții pentru un 11 competitiv, ceea ce i-a permis să treacă sâmbătă, e drept că la limită, de bănățenii de la UMT, dar, cum se spune și cel mai lung drum începe cu primul pas. În „D"-ul nostru județean s-a consumat prima etapă. Ați fi crezut că Beliu bate la Dorobanți cu 4-1? De urmărit.

După modelul celor de la Vârfuirle, primarul Gheorghe Feieș a organizat la Sebiș prima gală de box, o sărbătoare sportivă pentru locuitorii orașului de pe Crișul Alb și localitățile din zonă. Salutăm inițiativa, mai ales dacă se vrea începutul unei frumoase tradiții. Astfel de festivaluri sportiv s-ar putea organiza, la diverse discipline și în alte localități ale județului, pentru că ele sunt în beneficiul tinerilor.

La Helsinki se desfășoară C. M. de atletism, cu participarea celor mai buni sportivi din lume. Din delegația României fac parte și trei atleți aparținând CSM Arad-PAB România. Ei sunt Adina Anton și Bogdan Țăruș - la lungime și Marian Oprea la triplusalt, favoritul numărul unu al probei. Să-i urmărim, pentru că în ciuda zvonurilor, până după „mondiale" ei sunt încă sportivii clubului arădean.

Alex. Chebeleu

Meciuri amicale

FCM UTA - UM Timișoara 1-0 (0-0)

„Bătrâna Doamnă" a continuat - sâmbătă - seria meciurilor amicale dinaintea campionatului, de această dată adversarul numindu-se UM Timișoara. Din păcate, în tribune nu s-au adunat mai mult de 150 de oameni, lucru care poate fi un semnal de alarmă față de cele întâmplate în această vară la UTA. Mai mult decât atât, nici trupa lui Dan Mănăilă nu a reușit mare lucru, cu precădere în prima repriză jocul fiind unul destul de anost, cu destule greșeli personale, însă de ambele părți. UTA a dominat teritorial, dar fără controleze meciul în totalitate, timișorenii reușind destul de ușor să oprească UTA la marginea careului mare, portarul Popovici nefiind întrebuințat de prea multe ori. Culmea, apărători la oaspeți au fost doi jucători care au jucat pentru Arad în sezonul trecut, Șerban (UTA) și Bilia (Ineu). Cu această ocazie a fost testat și fundașul stânga Filip, de la Tiligul Tiraspol. Cu o statură impozantă, muncitor și agresiv, Filip poate fi o variantă pentru UTA, pe banda stângă, acolo unde îi frige buza cel mai tare pe Mănăilă.

Ca de obicei deja, antrenorul arădean a folosit două echipe, însă primul unsprezece se cristalizează deja. Doar la mijlocul terenului sunt destule bătăi de cap pentru Mănăilă, căci va folosi doar doi jucători din trei, Nădăban, Georgiu și Sas, probabil dintre ultimii doi urmând să stea unul pe bancă. În rest, cam totul este clar, cu excepția unui fundaș central, Demian ori Porumboiu. Asta e acum, dar până peste două săptămâni orice se poate întâmpla, căci pot apărea sau dispărea jucători oricând, banul fiind ochiul dracului.

Unicul gol al meciului a fost marcat de către Sas **(foto)**, din penalty, în minutul 84, după o acțiune personală de toată frumusețea a lui Victor Moț, juniorul de la Romvest care se acomodează la UTA de la o zi la alta.

UTA: Grozav - Purda (Cioară), Porumboiu (Demian), Bier (Bogoșel), Filip (Vișan) - Nădăban (Banilievici), Szilyer (Enache), Georgiu (Sas), Cozea (Anca) - Sântejudean (Ignat, Negru), Băban (V. Moț). **UMT:** Popovici - S. Mihai, Șerban, Bilia, Asultanei - Marișescu, A. Ignea, Costescu, O. Ignea - Drăghici, Vasko. **Au mai jucat:** Smaranda, Uzun, Bar, Rădulescu, Briciu, Chițoiu, Ioniță, Blaj, Purece.

Leo Sfâra

CS Ineu - Turkeve 1-0 (1-0)

Cantonată la internatul Liceului Teoretic din localitate, CS Ineu a evoluat, sâmbătă, împotriva proaspetei divizionare C maghiare, Turkeve. Deși au avut meciul la discreția lor, gazdele au marcat o singură dată, spre finalul primei reprize. Atunci, Georgescu a centrat de pe stânga și Flavius Hada, fostul fotbalist al lui ACU, CSM Reșița sau Jiul Petroșani, a înscris din interiorul careului. Petre Bunaciu a început întâlnirea cu: Leric - Laza, R. Jurcă, Seceleanu, Stein - Al. Leucuța, Abrudean, Ponta, Georgescu - Talpaș, Hada, pe parcursul meciului mai intrând pe gazon: Negrita, Siminic, Grozav, Mang, Botea, T. Jurcă, Herlo și S. Gligor.

Chiar dacă în ultima săptămână i-a mai pierdut și pe Irimia, Pășcălău sau Mițiți, ineuanii nu s-au descurajat și au adus în pregătiri alte nume importante. Hada, în primul rând, însă lista e continuată cu Negrita, Talpaș, Siminic, Grozav (un fundaș de 19 ani care a jucat pentru FC Oradea) sau Leric. Pentru moment, antrenorul Petre Bunaciu a fost destul de impresionat de toți, existând șanse mari ca ei să fie cooptați în lot atâta timp cât nu au pretenții financiare exagerate.

CS Ineu se va pregăti centralizat până joi dimineață. Miercuri, „alb-albaștri" se vor antrena în compania celor de la Regal Horia, iar vineri își vor testa forțele împotriva Calorukui din Timișoara.

C. Mnerie

Gloria Arad - Calor Timișoara 1-0 (0-0)

Sâmbătă, într-un meci de verificare disputat pe arena „Romvest", Gloria a învins dar nu a convins în fața unei alte divizionare C, Calor Timișoara. În prima repriză, Mihai Petcuț a experimentat jocul la offside, fapt ce ar fi putut să-i coste foarte scump pe „tramvaiști". Oaspeții au ratat nu mai puțin de cinci ocazii cât roata roata carului, pauza fiind așteptată cu sufletul la gură de către tehnicianul Gloriei. Bineînțeles, după odihnă, acesta a schimbat sistemul de joc, iar elevii săi au început să evolueze mai bine. „Complice" a fost și Andrei Militaru, jucător care a fost coautor la singurul gol al partidei, semnat Mircea Melnic. Arădenii au început în formula: Dronca – Ciprian Olariu, Ocanovici, Ionele, Filaret – Panin II, Melnic, Rad, Vlad - Calvin – Negrea, după pauză mai evoluând Militaru și Rada. Miercuri, Gloria va juca returul cu Calor, iar sâmbătă va întâlni pe Hexe Jebel.

C. Mnerie

ACU Arad - Inter Bujac 7-0 (3-0)

Deși a evitat adversarii importanți, ACU Arad se mișcă destul de bine în partidele de verificare, lăsând impresia că - încetul cu încetul - se va pune pe picioare. Aflând de la conducere că odată cub plata restanțelor către contestatarii Tupiță sau Roșca gruparea și-a recâștigat dreptul de a transfera jucători, actualii componenți ai lotului pregătit de Mircea Aslău au devenit și mai încrezători și pun mai mult osul la bătaie. Sâmbătă, echi-pa din Banu Mărăcine a zdrobit mult mai modesta concitadină din Bujac cu un sec 7-0. Marcatorii meciului au fost Haș, Dinu Maghici, Lung, Ghiță și Turcaș, ultimii doi reușind câte o „dublă". Fără Ștefeligă (probleme familiare) și Turcan (tentat să dea curs altor oferte), ACU a evoluat în formula: Mutu - Selejan, Boicu, Lung, Bâgu - Mititelu, D. Maghici, Aslău, Herman - Haș, Turcaș. După pauză au mai intrat pe teren: Iancu și Ghiță.

În așteptarea completării „garniturii", poate cu fotbaliștii ce vor pica de la UTA, miercuri, „studenții" se vor lupta cu Hexe Jebel pentru accesul în turul patru al Cupei României.

C. Mnerie

UAV Romtelecom s-a întors de la Geoagiu Băi

Radu George, mulțumit de cantonament și de băieți

Divizionara C UAV Romtelecom Arad a revenit din cantonamentul efectuat în stațiunea Geoagiu Băi. Antrenorul echipei, Radu George s-a declarat satisfăcut de condițiile oferite și de receptivitatea fotbaliștilor: „Băieții au răspuns la solicitări, sunt mulțumit de ei. Doar câțiva, puțini, acuză tendinite, însă în 3-4 zile vor fi restabiliți complet."

După trezirea foarte matinală, de la orele 6,30, jucătorii aveau de înfruntat cicluri de trei respectiv două antrenamente zilnice, îmbinând elemente fizice și tehnico-tactice. În acest răstimp s-au sustinut și două partide de verificare, fiind depășite grupările Corvinul Hunedoara, cu 2-0 (goluri Alin Mihai, Lenghel) și Dacia Orăștie, cu 4-3 (Ponta II, Savin, Lenghel, Alin Mihai).

Mâine, pe propria arenă din Micălaca, UAV Romtelecom va întâlni, cu începere de la ora 18, formația Hexe Jebel. Pentru acest joc se așteaptă ca Rafila să se alăture componenților lotului, după accidentarea suferită.

Adrian Hărțău

Victoria Nădlac se „mută" în Ungaria

Timp de o săptămână, divizionara C Victoria Nădlac își schimbă „cartierul general", echipa lui Dan Cuedan urmând a începe stagiul de pregătire centralizată de vară. Localitatea Battonya este gazda lui Kukucska & comp., delegația nădlăcană plecând astăzi spre Ungaria.

Sâmbătă, Victoria Nădlac a disputat un amical în compania celor de la Progresul Pecica. În formula Vădăsan - Măcean, Pavel, Vlădău - Mâț, Babău, Puiu, Popovici - Bozian - Pei, Nica (pe parcurs au mai intrat Fl.Moț, Trifoi - Sighete, Kukucska, Cotuna, Românu, T.Stoianov, Tulcan și Iancu), nădlăcanii s-au impus cu 7-1, prin golurile marcate de Nica (2), Kukucska (2), Bozian, Mâț și Tulcan. În următorul joc de verificare, jucătorii lui Cuedan vor întâlni gruparea maghiară Ujpest Budapesta, meciul având loc fie în Ungaria, fie la revenirea acasă, când la Nădlac va avea loc sărbătoarea „Zilelele Orașului".

Radu Romanescu

Radojcici a plecat de la Arad

Jucătorul de bandă dreaptă venit la UTA în probe în acestă vară, sârbul Radojcici a părăsit „Bătrâna Doamnă" chiar sâmbătă, înaintea meciului cu UMT. Dorit de Mănăilă în lot, căci poate juca în orice sistem de joc, Radojcici nu s-a înțeles cu conducătorii clubului arădean în privința contractului.

Jucătorul sârb dorea un contract pe un an, iar UTA pe doi ani. Apoi, nici suma convenită inițial nu i-a mai convenit acestuia, căci - se pare - Liberty Salonta a venit cu o ofertă dublă față de UTA; iar cum formația bihoreană este o punte spre ungurii de la Matav-Șopron (patron fiind Marius Vizer, la ambele cluburi), Radojcici a ales să plece de la UTA.

Leo S.

Enache a băgat la apă UTA

În prima rundă a Diviziei D trebuia să aibă loc partida dintre satelitul „Bătrânei Doamne" și Romvest. Spunem „trebuia" pentru că Nicolae Enache, purtătorul de cuvânt al A.J.F.-ului și mai nou mare avocat în slujba clubului fanion al Aradului s-a încurcat rău de tot cu trecerea jucătorilor de pe Frontiera Curtici pe UTA II. Astfel, noile legitimații nu au fost gata la timp, spre rușinea grupării „alb-roșii", care, nu știm din ce cauză, s-a lăsat pe mâna unui specialist de doi bani. Totuși, bazându-se pe niște dovezi de la Federație, se pare că formația pregătită de Leo Pința va obține reprogramarea partidei cu Romvest.

C. Mnerie

Fotbal - Divizia A

Rezultatele primei etape:

Jiul Petroșani - Gloria Bistrița 0-2. **Au marcat:** Paduretu - min. 43, Costin - min. 63 ● FC Național - FCM Bacău 1-0. **A marcat:** M. Oprea - min. 12 ● Sportul Studențesc - CFR Cluj 1-1. **Au marcat:** Mazilu - min. 19, respectiv Oncică - min. 66 ● FC Vaslui - Rapid 0-1. **A marcat:** R. Stancu - min. 42 ● FC Argeș - Steaua 0-1. **A marcat:** Dică - min. 34 ● Oțelul Galați - Dinamo 1-4. **Au marcat:** Bădescu - min. 86, respectiv D. Munteanu (autogol), Bădescu - min. 35 și Zicu - min. 70 și 74 ● Pandurii Tg. Jiu - Farul 1-2. **Au marcat:** Vintilescu - min. 18, respectiv Barbu - min. 16 și Todoran - min. 44. ● Poli Timișoara - Poli Iași 3-0. Au marcat: Coman - min. 14, Osei - min. 35 și Silvășan - min. 86.

Runda viitoare (13-14 august 2005):

Dinamo - Pandurii, Poli Iași - Oțelul, FCM Bacău - Poli, Steaua - FC Național, Rapid - FC Argeș, Gloria - FC Vaslui, CFR Cluj - Jiul, Farul - Sportul.

Fotbal - Divizia D: „Bomba“ a explodat la Iratoșu!

Vointța Macea - Vointța Mailat 2-1 (0-0)

Meci de bună factură tehnico-tactică, ieri după-amiază, la Macea, între echipa locală, Vointa și cealaltă Voință, din Mailat. După achizițiile făcute, gazdele porneau favorite, însă tactica adoptată de antrenorul oaspeților, Marcel Câmpian, s-a dovedit a fi valoroasă timp de peste 70 de minute.

În prima parte, Macea a dominat teritorial, a pus presiune pe adversară, a și ratat mai multe ocazii clare de gol, însă pe contraatac, Vidac putea arunca formația gazdă în brațele disperării. Și - totuși - după 45 de minute scorul era alb.

În partea secundă, scenariul a fost cam același, cu Macea mari ofensivă, dar imprudentă în fața porții, iar pe contre oaspeții puteau marca de două ori, Răduț și Bălan ratând din careul mic. Presiunea gazdelor s-a concretizat - totuși - în minutul 71, atunci când apărarea - condusă bine până atunci de Manga - a cedat, Fedor fiind oprit doar prin fault în careul de șase metri. Penalty-ul fost transformat de Ciba și măcenii răsuflau ușurați.

Un sfert de oră mai târziu, Mureșan greșește copilărește la o minge șutată de la distanță de Sârbuț și meciul era jucat. Pleșca a redus din handicap, în ultimul minut, dar era prea târziu, ratările monumentale de până atunci cântărind enorm în economia partidei.

Macea, cu multe vedete în teren, nu a prea convins, jocul fiind mai animat de abia după intrarea lui Petrovici. Cu timpul, poate, mecanismele se vor unge și vom vedea o față și mai bună a trupei lui Nelu Cora.

Macea: Avram - Alb (Sârbuț), Roșu, Zorilă - Plisca, Hotărăș (Tuică), I. Vuin, Arși (G. Duma), Ciba - Fedor, Pantea (Petrovici).

Mailat: C. Mureșan - P. Lionti, Manga, Nadiu, Covaci - I. Lionti (Budur), Gagiu, Răduț (M. Mureșan) - Pleșca, Vidac, Bălan (Costea).

Au arbitrat bine: O. Hațegan - la centru. C. Tripa și M. Toderici j.r. - asistenți.

Observator AJF: Nicu Ardelean.

Leo Sfâra

AS Dorobanți - Dacia Beliu 1-4 (0-1)

Nu degeaba scriam că Dorobanțiul a avut ghinion la tragerea de sorți a campionatului Diviziei D la fotbal. Să întâlnești pe Dacia Beliu, poate cea mai omogenă formație din primul eșalon județean, în chiar partida de debut în fața propriilor suporteri, nu e puțin lucru și iată că sărbătoarea proaspetei divizionare a fost stricată. Oaspeții au câștigat lupta la toate capitolele: tactic, tehnic, determinare și chiar experiență competițională și asta în ciuda faptului că media de vârstă a echipei este mai scăzută decât a celor de la AS Dorobanți. Din păcate pentru ei, aceștia din urmă au crezut că, defilând o jumătate de sezon în „Onoare", e suficient pentru a ține pasul și în „D", iar „dușul rece" a venit încă din start.

Prima jumătate de oră s-a disputat sub zodia intrărilor la limita regulamentului. „Centralul" Dumitru a fost darnic cu „galbenele" și nu prea, dar, până la urmă, a ieșit bine pentru că s-a jucat și fotbal. Dacia a deschis scorul după un contraatac de manual: combinație de efect Leucuța-Gligor, ultimul trăgând cu sete sub bară de la marginea careului. Era minutul 40 și până la pauză nu s-a mai întâmplat nimic demn de consemnat.

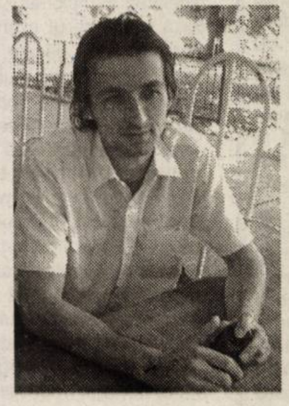
Rolland Szabo mai are mult de lucru la „cârma" echipei AS Dorobanți.

Dorobanțiul a revenit de la cabine cu forțe proaspete, însă tot vizitatorii au fost cei care au punctat pe tabela de marcaj, în minutul 59. Cristian Filipaș a centrat perfect de pe banda stângă, iar Crețu a înscris nestingherit cu capul din careul mic. La 0-2 gazdele s-au precipitat și mai mult și la o fază ce nu anunța nimic antrenorul-jucător, Rolland Szabo a pierdut mingea din postură de ultim apărător, iar Leucuța l-a executat cu sânge rece pe Emil Szabo. Bătăiosul „vârf" de la Dorobanți, Z. Horvath a avut o tresărire de orgoliu și deviind balonul cu capul din centrarea lui Varga a dus scorul la 1-3 (min. 69). Belenii s-au desprins - din nou - la trei goluri diferență în minutul 80, când Costel Filipaș a reluat în plasă mingea respinsă greșit de Hodăjeu. Mai mult, tabela se mai putea modifica în două rânduri, dar la cei 46 de ani ai săi, Emil Szabo a demonstrat că rămâne un portar de top.

La fluierul brigăzii conduse de Florin Dumitru, asistat de Sorin Rotaru și Bogdan Loredan s-au aliniat echipele:

Dorobanți: E. Szabo - Rolland Szabo (min. 74 - S. Horvath) - Pistrui, Csonka - Miklos (min. 75 - Varvari), Zambori (min. 46 - T. Varga), Robert Szabo, Verba (min. 46 - Bilan), Hodăjeu - Z. Horvath, Vaștag.

Beliu: Coraș - Blidar - Stan (min. 86 - Marchiș), C. Ciorbă - Lup, C-tin Filipaș (min. C. Gligor), Crețu, Șomoi - Cristi Filipaș - Leucuța (min. 59 - Țica), A. Gligor.

Observator A.J.F.: Ionuț Leac

La juniori: 0-9.

Călin Mnerie
Foto: Șt. Matyaș

Aqua Vest - Șoimii Lipova 0-0

Prea multe au fost partidele considerate strategice din campionatul trecut disputate de „șoimii" lui Camenită pentru a ne fi putut da seama despre potența reală a echipei. Din gruparea care a pierdut promovarea în utimele etape au mai rămas doar puțini jucători în formula de bază, restul fiind aduși de la Vinga, Romvest sau Gloria. Combinația rezultată nu a impresionat asistența numeroasă din start de stagiune, în partida disputată sâmbătă după-amiază, la Șofronea.

Trupa lui Roli Balaj a suferit și ea pierderi importante, în această vară, dar pentru că nivelul eșalonului patru este tot mai slab de la an la an, „constructorii" pun în continuare probleme echipelor cu pretenții. O partidă în care am consemnat primul șut sănătos pe spațiul porții abia în minutul 78, autor Cosmin Brândușe, nu poate fi calificată decât mediocră.

Totuși, oaspeții puteau pleca cu toate cele trei puncte dacă Brutyo nu ar fi respins în corner un penalty executat de Oros, acordat în urma unei țineri de tricou a lui Popa asupra excelentului Ignat în interiorul suprafeței de pedeapsă, în minutul 59.

Una peste alta, ambele echipe mai au mult de muncit pentru a ajunge la un nivel de exprimare cât de cât acceptabil, dar campionatul este de abia la început astfel că timpul pentru remedierea inexactităților este suficient.

Formații: Aqua Vest: Brutyo - Mihuța (min. 76 - Bărsăuan), Mariș, Gherase, Moisă - Popa, Weirer (min. 86 - Ghimbir), Balaj, Marița - Dabija, Neag.

Șoimii Lipova: Linguraru - Țițca, Miheț, Fâșie - Cosma (min. 56 - Ștețco), Covaci, Oros, Tisza, Ignat - Strugariu, Cosmin Brândușe.

Au arbitrat bine: Constantin Stamatoiu - la centru, asistat de Robert Pantiș și Mihai Jivan.

Observator A.J.F.: Ioan Kocsis Josan.

Sorin Cazan

Regal Horia - A.S. Vinga 4-0 (2-0)

Nou-promovata în Divizia D a reușit o victorie categorică, fără dubii, scorul de 4-0 putând fi mult mai mare, dacă ne gândim la ocaziile clare de gol ratate de amfitrioni. Vizitatorii nu au contat deloc, o singură dată, în minutul 10 existând pericolul ca Regal Horia să primească gol, dar portarul-antrenor Dușan a rezolvat faza, la 25 de metri, cu destulă greutate. După această fază, parcă trezite la realitate, gazdele au apăsat pedala de accelerație și au marcat după un sfert de oră de joc, prin Pele, din penalty. Scorul a devenit 2-0 în min. 33, când Giulău a executat perfect o lovitură liberă de la 20 de metri, iar portarul Terek a fost transformat în spectatot.

După odihnă, sub ochii bunicului Nicu Selejan, meciul s-a jucat - practic - doar la o singură poartă, a oaspeților. Între timp, la terenul din Horia ajunsese și Mircea Toderici, care a schimbat câteva vorbe cu Nicu Selejan, viitorul său partener de întrecere la șefia fotbalului județean. Toderici a plecat repede de la meci, căci un consilier local i-a strigat în gura mare că a venit să mănânce la Horia, lucru care nu i-a căzut bine șefului arbitrilor.

Pe teren nu era de notat mai nimic, până în min.75, când scorul a devenit 3-0, nou-venitul Cândea marchând cu un șut din interiorul careului mare. Meciul a fost închis de căpitanul Pele, care a înscris după o fază excelent lucrată de Giulău.

Un incident destul de ciudat s-a produs la pauză, atunci când brigada de arbitri nu a putut intra la vestiare timp de zece minute, din cauza faptului că ușa era închisă și nimeni nu știa unde este cheia. Și observatorul AJF zicea că habar nu are de cheie, însă - într-un final - a scos-o din buzunar și a deschis ușa. O fi fost o glumă, sau chiar toți sunt bătrâni la AJF și mintea le joacă feste? Probabil că nu degeaba Gheorghe Igreț este șoferul lui Nicu Selejan. Halal!

Horia: Dușan - Drida (Balog), Beldiman, Vizitiu, Gallo (Pășcălău) - Ardelean (Țigan), Iftimie, Barna, Giulău - Pele, Lipitor (Cândea). **Vinga:** Terek - Bozga, Matei, Stoicev, Mihoța - Șiel (Mureșan), Gyorgy, Gânsca (Leordean), Cărăbaș - Farcaș (Niszter), Nicoșor (Burcă). **Au arbitrat:** D. Buică - la centru, N. Dehelean și G. Hărduț - asistenți. **Obs. AJF:** Gheorghe Igreț.

Leo Sfâra

FC Zimandu Nou - CNM Pâncota 1-1 (0-0)

Au marcat: Berar (min.70) respectiv S.Dragalina (min.84)

FC Zimandu Nou: Ciornei - Oiță, Enescu, Ciobu, Pocei - Melnic II, Berar (min.85 Nae), Farcaș, Rașca (min.60 B.Stoian) - Mager (min. 75 Tuef), C.Stoian. **Antrenor:** Lucian Tetileanu.

CNM Pâncota: Dulhaz - Pleșescu, Lengyel, Moțiu, Iancu - M.Moț (min.62 Pantea), Cl.Ardelean, Bontea, Curta (min.78 S.Dragalina) - D.Dragalina, Dragu. **Antrenor:** Mihai Roșca.

Arbitri: Adrian Butunoi - Emil Cristea, Silviu Mocanu. **Observator AJF:** Mircea Toderici.

● Orgoliile cauzate de plecarea lui Marius Bâc de la Zimandu Nou la jumătatea sezonului trecut încadrau meciul de ieri în categoria celor de „risc maxim". Gazdele încercau totul pentru victorie, în timp ce trupa lui Mihai Roșca era considerată una din candidatele la primele locuri, chiar dacă l-a pierdut pe Cozea, jucător cu rol determinant în echipă. ● Antrenorul LucianTetileanu a aflat cu puțin timp înaintea jocului că nu se poate baza pe vârful Gherman - transferat de la „fosta" Șoimii Pâncota - datorită unei eliminări din ultima etapă a sezonului trecut. Jucătorul, aflat la primul cartonaș roșu din carieră, a fost suspendat patru etape, dar conducerea echipei din Zimandu Nou va face apel la AJF. ● După o primă repriză echilibrată, se părea că jucătorii din Zimand îi vor scoate președintelui Zoli Varga „bonusul" din buzunar. O transversală a lui Berar (min.50) și o intervenție excelentă a lui Dulhaz în fața lui Mager (min.60) au precedat deschiderea scorului, din minutul 70. Atunci Berar a prins o execuție superbă, un trasor de la 25 de metri, oprit în „păianjenul" porții vizitatorilor. ● Sergiu Dragalina a reușit o egalare poate nesperată, speculând o greșeală de marcaj a defensivei gazdă. Era minutul 86, iar timpul nu a mai avut răbdare cu echipa lui Tetileanu, care nu a mai reușit să întoarcă rezultatul.

Radu Romanescu

Rezultatele și marcatorii primei etape:

- ● AS Vladimirescu - Crișul Chișineu Criș 4-2 (Dinu - 2, Rachici, Boloș, respectiv Zdrențan și Moca)
- ● Aqua Vest - Șoimii Lipova 0-0
- ● AS Dorobanți - Dacia Beliu 1-4 (Z. Horvath, respectiv A. Gligor, Crețu, Leucuța, C-tin Filipaș)
- ● Regal Horia - Universitatea Vinga 4-0 (Pele - 2, Giulău, Cândea)
- ● FC Zimandu Nou - CNM Pâncota 1-1 (Berar, respectiv S. Dragalina)
- ● Vointa Macea - Vointa Mailat 2-1 (Ciba, Sârbuț, respectiv Pleșca)
- ● Unirea Șeitin - Inter Zimand-Cuz 3-1 (Panin - autogol), Corbu - 2, respectiv Cristea
- ● Înfrățirea Iratoșu - Național Sebiș 1-0 (N. Pall)
- ● Frontiera Curtici-UTA II - Romvest nu s-a disputat.

Etapa viitoare (13-14 august 2005): CNM Pâncota - UTA II, Sebiș - Zimandu Nou, Lipova - Macea, Romvest - Dorobanți, Mailat - Iratoșu, Vinga - Aqua Vest, Zimand-Cuz - Vladimirescu, Ch. Criș - Horia, Beliu - Șeitin.

Înfrățirea Iratoșu - Național Sebiș 1-0 (0-0)

■ Abonați ai comisiilor de disciplină în campionatul trecut, cei din Iratoșu au făcut una dintre cele mai inspirate achiziții ale acestei veri, prin readucerea la echipă a lui Florin Arhilie ■ „Bisconti" și-a suflecat mânecile și s-a pus pe treabă, astfel că jucătorii care în sezonul trecut evoluau în doru' lelii, ieri, au luptat până la epuizare, obținând o nesperată victorie în fața unei echipe de calibru. ■ Conștient de valoarea limitată a elevilor săi, „Rusu" Arhilie s-a betonat într-o defensivă ermetică, ratând în primul mitan două mari ocazii pe contraatac, prin puștiul de 14 ani, Ferenczi și prin Mezö, a cărui centrare a lovit bara. ■ Unicul gol al întâlnirii a fost marcat de N. Pall, în min. 53, care a transformat o lovitură liberă de la peste 30 de metri, cu largul concurs al lui Merșca: 1-0. ■ Deși au avut inițiativa, sebișenii nu și-au creat nici o ocazie de gol, dominarea lor fiind fără rezultate. ■ Dorel Balint a luptat cât l-au ținut puterile atât în defensivă, cât și în avanposturi începând din minutul 60, dar de unul singur nu poate realiza un obiectiv care pare nejustificat de îndrăzneț după ceea ce au arătat elevii săi în prima etapă.

Formații: Iratoșu: M. Pall - Bartha (min. 40 - Horvath), Sapungiu, Teușde, Lovas, Mezö - Farago (min. 47 - Buș), Arhilie, Gyenge - Ferenczi, N. Pall (min. 90 - A. Toth).

Sebiș: Merșca - C. Feieș, Cristea, Balint, Cuth (min. 85 - Purtan) - Husar (min. 57 - Ciurdar), Lupșa, Goldiș, Popa - Malancu, Mangu.

Au arbitrat bine: Cristian Trif - la centru, asistat de Călin Covaci și Alin Deac.

Observator AJF: Marcel Vida.

La juniori: 2-4.

Sorin Cazan

Prima ediție

Cupa Sebișului la box

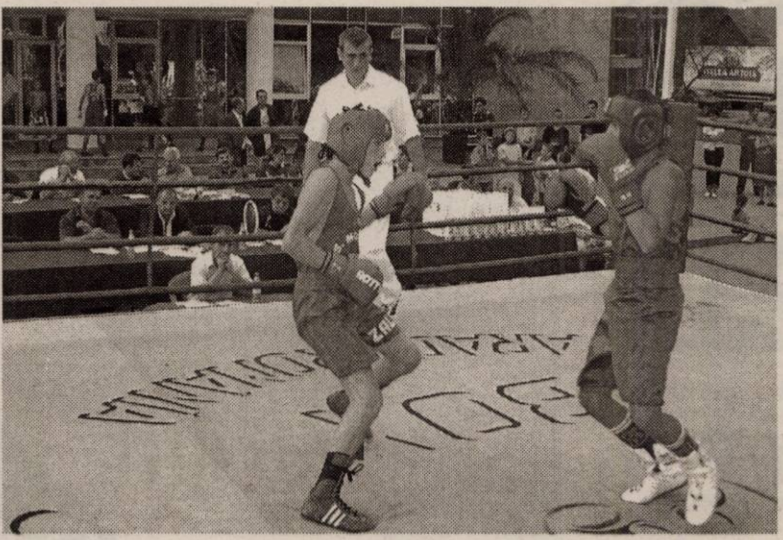

Sâmbătă, orașul Sebiș a găzduit prima gală internațională de box, în cadrul primei ediții a „Cupei Sebișului". În ringul montat în fața palatului administrativ au urcat 30 de concurenți, la categoriile copii, cadeți, juniori și seniori de la cluburi ale mai multor județe din România, precum și sportivi din Ungaria. Primarul Sebișului, Gheorghe Feieș, a reușit să aducă la această primă ediție personalități ale vieții publice arădene, în juriu luând loc primarul Aradului, Gheorghe Falcă și consilierul municipal Ioan Dolha, alături de sportivi de performanță.

La copii, întrecerea s-a desfășurat după sistemul trei reprize a câte un minut, micuții boxeri încântând numeroasa asistență prin tenacitatea cu care și-au apărat șansele. Învingători: categoria 36 kg-Sergiu Marușca, Motorul; 45 kg.-Dorel Moțocan, Motorul; 42 kg-Alexandru Chereches, Zalău; 40 kg.-Cătălin Căpățână, Vârfurile; 50 kg.-Cristian Holeantroc, Motorul; 45 kg.-Gabriel Marușca, Motorul.

La cadeți, juniori și seniori s-au disputat câte trei reprize a câte două minute. Au câștigat la cadeți: Mihaly Ianoș-Ungaria(52 kg); Daniel Holeantroc -Motorul (54 kg); Tamas Gaudi - Ungaria (64 kg); Adam Darmos -Ungaria (66 kg); Georgian Neiky -Motorul (66 kg). La juniori, Ruben Stoian, de la Motorul a câștigat la categoria 69 kg, iar la seniori, categoria 75 kg s-a impus Amilian Stanc, de la Oradea.

S. Todoca
Foto: Viorel Musca

Baschet feminin

Nu au făcut minuni în Bosnia

„Naționala" Under 18 de baschet feminin nu și-a putut depăși condiția la Campionatul European de la Bihac și Cazin (Bosnia Herțegovina), a doua divizie valorică. Fetele din selecționata României au pierdut, după Finlanda, și cu Suedia. A fost 40-63 (7-12, 7-22, 15-15, 11-14), arădencele de la B.C. ICIM, Viorela Rus și Enikö Tarța realizând 16 respectiv 2 puncte. Ieri, în ultimul meci din grupă: România - Israel 67-76.

A. Hărțău

Polo

Vicecampionii balcanici, gata de „europene"!

Așa cum aminteam într-un număr trecut al ziarului nostru, România este vicecampioană balcanică la polo, categoria juniori. Aradul a contribuit la această performanță prin nu mai puțin de 5 sportivi legitimați la Astra. Este vorba despre Flavius Ranca, Codrin Cotrău, Raul Perian (rândul de sus, de la stânga la dreapta), Mircea Samuilă și Alexandru Lupașcu (rândul de jos). Trei dintre artizanii acestui rezultat - Cotrău, Samuilă și Lupașcu vor participa și la Campionatul European de la Sofia (21-28 august). Până atunci, ei au fost chemați în cantonamentul lotului reprezentativ de juniori, în două locații succesive: Cluj și București.

A. Hărțău

agroland®
PUI • SEMINTE • FURAJE
nr 1 in 10 judete • furaje si pui
super pret
intre 15 iulie-15 August
la pui de o zi " Ungaria"
17.000 lei
1,70 lei noi
magazin Arad: iesirea spre Oradea
str P. Rares nr 62A tel 218119
depozit Timisoara:
str Garii 14 tel 0256-499080
(3711608)

Fotbal în sală

Consiliul Local Sebiș- CLM Arad 3-3

Uvertura galei internaționale de box de la Sebiș a constituit-o un meci amical de fotbal între aleșii locali ai Sebișului și cei ai Aradului. Spre nemulțumirea mai multor jucători de culoare...politică ai Aradului, meciul nu s-a disputat pe stadion, ci în sala de sport, deoarece terenul era moale din cauza ploii care căzuse de dimineață și trebuia protejat. Oricum, meciul a fost deosebit de disputat și s-a terminat conform „regulii Tăriceanu", adică nedecis, scorul final fiind 3-3. Deși era vorba să nu fie folosiți profesioniști, CLM Arad s-a întărit cu Sinescu și Gaica, iar Sebișul, cu Balint. „Biciuiți" de pe margine de către antrenorul emerit Dan Alexandru, care, la cei „cincizeci de ani și câteva luni", se ține bine...de poante, „fălcoșii" de la Arad au deschis scorul prin, evident- Gheorghe Falcă. Până la final s-a mers cap la cap, arădenii conducând de fiecare dată cu un gol, iar sebișenii egalând. Celelalte două goluri ale CLM-iștilor au fost marcate de către Gheorghe Neamțiu și Ovidiu Marian. Nu facem filmul meciului, dar am reținut câte ceva...

...Falcă i-a dat papucii lui Gheorghe Neamțiu, în sensul că i-a împrumutat adidașii de rezervă, pentru că Neamțiu, știind că meciul se va disputa pe stadion, venise cu bocanci stas, cu crampoane, a căror folosire în sală este interzisă. Falcă s-a dovedit inspirat, fostul prefect fiind unul dintre cei mai buni de pe teren.

...Falcă a declarat că s-a înțeles cu Feieș că fiecare echipă poate folosi câte doi „stranieri". Feieș spune că nu-i adevărat, că era vorba doar de câte unul. Am aflat de la consilierul Ioan Dolha care a fost, de fapt, obiectul negocierii : Feieș a promis că nu folosește decât doi membri de la România Mare, cu condiția ca Falcă să nu aibă în echipă nici un consilier UDMR-ist...

● *Repriza a treia...*

... a fost, de departe, cea mai interesantă. Martor este amfitrionul Mircea Hârja, patronul discotecii, care a pregătit excelent minutul 41(meciul s-a disputat pe parcursul a două mitane de câte 20 de minute).

„Mă bucur că primarul Feieș m-a ales pe mine pentru «concluzii». Vreau să vă spun că eu nu sunt angajat politic, dar urmăresc tot ce se întâmplă în acest domeniu. Politicienii de diferite culori se porcăie unii pe alții, la televizor, la radio și prin ziare. La mine, cu toate că s-au întâlnit oameni politici de toate culorile, au ajuns la consens, lucru care demonstrează importanța societății civile, care se poate manifesta dacă există voință politică. Feieș a demonstrat că are și voință politică".

Simion Todoca

Așa a fost...

● **La jumătatea lunii mai, în Divizia A la rugby, Gloria PTT Arad a învins cu 6-3 (3-3) pe Politehnica Iași, prin două lovituri de pedeapsă transformate de Leca și Asmarandei. Iată XV-le arădean: Chiriță - Moș, Asmarandei, Corduneanu, Iuhasz - Leca, Ghimiș - Aștefănoaie, Iordache, Farago - Săndulescu, Gavriluța - Aștefanei, Lupașcu, Munteanu.**

● *A început și sezonul de canotaj: Campioana olimpică Valeria Răcilă (UTA) a câștigat proba de schif simplu la Regata Manheim, în timp ce o altă arădeancă, Veronica Cogeanu (UTA) câștiga în aceeași probă, C.N. de ambarcațiuni mici la București.*

● **În Divizia B: FCM UTA - CSM Reșița 3-2 (2-2). Golurile arădenilor au fost marcate de: Țîrlea (min. 22) și Camenița (min. 39 și 48). La UTA au jucat: Lovas - Bubela, Bodi, Lucaci, Terek - Erdei (Vînătoru), Csordas, Labu - Cura - (Țucudean), Țîrlea, Camenița. După 20 de ani cele două echipe se vor întâlni din nou și tot în „B".**

● *În campionatul 1985* ●

● *În „C", CFR Arad - CSM Lugoj 4-2 (2-1). La arădeni au jucat: Jivan - Rentz, Mărușter, Roșca, Bagosi, Caracioni (Iliș), Pătroi (Iancu), Zölner, Pintea, Gâman, Șipoș. Golurile victoriei au fost înscrise de Pintea (min. 15 și 32, Caracioni (min. 55) și Zölner (min. 68).*

● **Tot în „C", Șoimii Lipova - Obilici Sînmartinul Sârbesc 3-0 (1-0), victorie ce îi plasa pe Șoimi pe locul 3 după 24 de etape. Iată formația gazdelor: Vancu - Turbucz, Spiridon, Rad, Giurgiu, Takacs, Angelescu, Gheorghieș (Czimbal), Rusz, Nădăban (Cizmaș), Mureșanu. Au înscris: Rad (min. 44), Giurgiu (min. 60) și Angelescu (min. 76 din penalty).**

● *La „Cupa Primăverii" la tir, junioara Lucia Moldovan (C.S. Arad, antrenor Ștefan Köles) s-a clasat pe primul loc cu 129/150 stabilind un nou record național de junioare.*

● **La Polivalenta din București, la C.N. de culturism, la categ. 82 kg, seniori, pe primul loc s-a clasat Eugen Kantor (Rapid Arad), la egalitate cu un alt rapidist, Fl. Uceanu, dar din București.**

● *În Capitală, la a XXX-a ediție a Campionatelor Internaționale de atletism ale României, printre protagoniștii concursului s-au aflat și atleți de la Constructorul Arad (antrenor Stelian Văduva) ei urcând de trei ori pe podium: triplusalt - Mihai Ene 16,89 m locul I, Sandu Ion 10,81 la 100 m și V. Suciu 21,80 la 200 m, ambii clasați pe locul III.*

● **La C.M. de popice pentru junioare, echipa României a devenit campioană mondială, având în componență și o arădeancă, pe Aurica Bota (UTA), crescută și formată la școala reputatului antrenor Gh. Moisă. Rezultatul de 2538 p.d. reprezenta la acea vreme un nou record mondial.**

Alex. Chebeleu

SELGROS

CASH & CARRY

Profitul tău zilnic!

Din 9 August

MANHATTAN
MGN 280
265 litri
Clasa energetică A

499,90 RON*
+ TVA

Elta DVD Player/DIVX

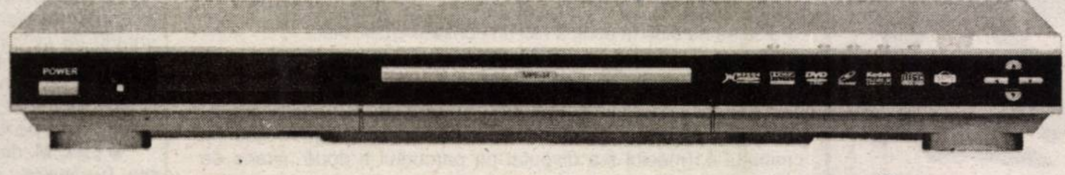

133,90 RON*
+ TVA

* În limita stocului disponibil

(COM./08.2005)

GI MOTOR

➤ Depozit Aradul Nou tel: 0257.288.009
fax:0257.214.800
➤ Depozit Obor tel/fax:0257.256.243
➤ Depozit Lipova tel/fax: 0257.562.388
➤ Departament vanzari:0723.183.125; 0723.183.105

Materiale de constructii la indemana oricui!

REDUCERI DE SEZON
LA
GI MOTOR

CIMENT
PLACI GIPS-CARTON
BLOC CERAMIC
OTEL-BETON

PLASE SUDATE
TERMOSISTEM
ADEZIVI
si multe, multe altele...

OFERTA SPECIALA!
B.C.A. - ZIDARIE
Macon Deva
2.250.000 / mc cu tva inclus

(C.A.1158/2005)

MATROS®
PARCHET SI ACCESORII

DEPOZITE PARCHET LAMINAT

Str Aurel Vlaicu Nr.28 - 32, Tel/Fax: 0257 - 349.888
Str. Pădurii Nr.107 vis-a vis de P-ța Obor Tel: 282.005

(c.921/2005)

GENERALI GROUP

Generali Asigurări S.A

Societatea Generali Asigurări S.A. membră a concernului GENERALI GROUP prezent în întreaga lume și cu o experiență de peste 170 de ani în domeniul asigurărilor, vă oferă posibilitatea de a vă alătura echipei celui mai mare grup de Asigurări de Viață din Europa, în poziția de :

CONSULTANȚI DE ASIGURĂRI
pentru structura VIAȚĂ

Profilului candidatului :
- persoana sociabilă, dinamică și cu ținută morală;
- abilitati de comunicare;
- puternic motivat pentru a activa într-un domeniu de viitor

Se oferă :
- posibilitatea reală de construire a unei cariere;
- training inițial și permanent gratuit;
- părți fixe(50-200E), comisioane(10-50%), bonusuri.

COORDONATOR AGENȚI
pentru structura VIAȚĂ
(unit managers - asigurări de viață)
(3 posturi)

Sunt cerute următoarele:
- studii superioare
- abilități de comunicare și negociere si conducere
- spirit de inițiativă

Noi oferim:
- training gratuit și permanent
- venituri fixe atractive(100-300E) + comision3% din incasare) + bonusuri motivante
- Posibilitate de carieră pe termen lung.

C.V.-urile se depun până la data de 17.08.2005 la sediul din Arad
Str. M. Eminescu, nr. 17, ap. 1 , sau la e-mail: foltea_olivia@yahoo.com
Vor fi contactate doar persoanele selectate.

(com./08.2005)

PORTA DOORS

PORTA KMI ROMANIA
Fabrica de usi cu capital polonez
din Zona Industriala N-V Arad

Angajeaza:

TÂMPLARI / OPERATORI la masini de prelucrare a lemnului

Cerinte:
- Studii medii
- Stagiul militar satisfacut
- Experienta în domeniu – prezinta un avantaj

Daca sunteti interesat:

CV-urile / Cererile de angajare (cu mentionarea postului pentru care candidati) pot fi depuse la sediul societatii din Arad, Str.III - Zona Industriala N-V, Nr.11 sau la nr. de fax **0257-227401**. Informatii suplimentare se pot obtine la Departamentul Resurse Umane, tel.0257- 227400.
Numai candidatii selectati vor fi contactati.

(COM./08.2005)

First LOGISTICS & DISTRIBUTION

FIRST LOGISTICS & DISTRIBUTION S.A.

Compania noastră, lider în vânzari, distribuție şi servicii logistice, având operațiuni în întreaga țară, angajează în Arad

AGENT VÂNZĂRI

Principalele responsabilități ale postului sunt realizarea obiectivelor de vânzări şi distribuție în zona alocată, menținerea şi creşterea afacerii cu clienții existenți şi dezvoltarea bazei de clienți, respectând politica de vânzări a companiei.

Se cer:
- **Experiență în vânzări de minim doi ani**
- **Abilități de comunicare, negociere şi organizare**
- **Seriozitate, atitudine pozitivă şi putere de convingere**
- **Permis de conducere - cat. B**

Dacă doriți să lucrați într-un mediu dinamic şi competitiv, trimiteți până la data 12 august 2005 un Curriculum Vitae însoțit de o scrisoare de intenție pe adresa de mai jos:

FIRST LOGISTICS & DISTRIBUTION S.A.
OP 82 - CP 91 BUCUREŞTI
Fax: (021) 461.04.60/61

(3711557)

BUNGE

Numărul 1 mondial în procesarea semințelor oleaginoase,
numărul 1 în România în achiziția semințelor de floarea-soarelui
www.bunge.com

prin Bunge România SRL

Achiziționează și comercializează semințe oleaginoase și cereale.
Plata se face în maxim 48 de ore.

Persoane de contact:

Robert Arsene
DIRECTOR GENERAL

Eugenia Zorilă Mertlik
DIRECTOR COMERCIAL

EST		SUD		VEST	
Paul Ciobănică Manager Originare	0744 514 395	Florin Vlaicu Manager Originare	0742 109 873	Sorin Stana Manager Originare	0742 010 228
Cătălin Sirițeanu	0744 506 032	Dragoș Nedelcu	0742 109 874	Claudiu Morar	0741 080 043
Cristian Brânzilă	0745 417 591	Lucian Iancu	0742 109 655	Stan Jean Rapa	0742 109 871
Doru Leonte	0742 108 298	Sorin Văluşcă	0744 396 570	Tibor Dallos	0741 278 407
		George Avram	0744 630 976		
		Cătălin Bogdanov	0744 506 064		
		Constantin Vasile	0745 077 017		
		Dorin Cazacu	0745 528 075		
		Cristian Lungu	0745 002 011		

De asemenea, Bunge România furnizează clienților săi:
- prestări servicii de siloz* (recepție, curățare, uscare, depozitare, livrare) - persoană de contact: Bogdan Lăpuște (Iași, telefon mobil 0744 568 157);
- comercializare șrot de floarea-soarelui, șrot de soia și cereale - persoane de contact Adriana Szvercsak (Oradea, telefon mobil 0741 237 002) și Rodica Meiu (Iași, telefon mobil 0743 339 800).

* Lista silozurilor Bunge și a bazelor partenerilor noștri se poate obține prin intermediul persoanelor de contact din fiecare zonă (EST, SUD, VEST).

(COM./07.2005)

ATENȚIE ŞOFERI GPL

1 l benzină = 33.000 lei 1 l gaz (GPL) = 17.100 lei

- la un calcul simplu ajungi la concluzia că trebuie să montezi pe mașina ta o instalație de gaz tip G.P.L.

benzină: 15.000 km/an x 10% (consum) = 1.500 litri x 33.000 lei = 49.500.000 lei

gaz GPL: 15.000 km/an x 11% (consum) = 1.650 litri x 17.100 lei = 28.215.000 lei

Ai economisit 20.835.000 lei/an INCREDIBIL!!!

INFORMAȚII: RO SERVICE INT. 265880; 0744.873.210.

(c.p. 1361/2005)

METRO

deschide în curând un nou magazin în

ARAD

Calea Zimandului

Promotorii METRO vor vizita societăţile comerciale aflate în judeţul Arad şi vor elibera gratuit legitimaţia de client. Pentru eliberarea legitimaţiei vă rugăm să prezentaţi documentele necesare, care să ateste că sunteţi un întreprinzător privat. Accesul este posibil numai cu legitimaţia de client. Legitimaţia de client METRO este netransmisibilă.

METRO acordă legitimaţia de client exclusiv persoanelor juridice.

Informaţii suplimentare despre deschiderea noului magazin METRO Arad puteţi obţine la numărul: 0744-759915

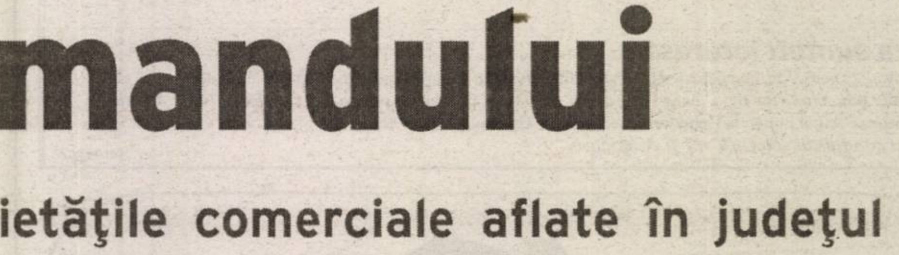
METRO
LEGITIMAŢIE DE CLIENT
MAG. 34 ARAD

RESTAURANT ARAD SRL

DONE CATALIN 1
CALEA ROMANILOR 123
ARAD 111
ARAD 34/980001/30

(COM./07.2005)

INDUSTRIE MAURIZIO PERUZZO
EUROHOLDING

În contextul expansiunii pe piața construcțiilor, Grupul de firme Euro caută profesioniști care să se alăture echipei sale:

Şef Punct de Lucru
Atribuții principale:
- Aplică programele de pregătire şi lansare a producției şi organizează, împreună cu şeful de şantier, operațiunea de demarare a lucrării contractate;
- Urmăreşte atât activitatea subantreprenorilor, cât şi a formațiilor proprii, din punct de vedere al cantității, calității şi respectării termenelor;
- Asigură elaborarea fişei de execuție a fazelor de lucrări, analizează prevederile proceselor verbale de predare a frontului de lucru şi aprobă începerea execuției lucrărilor ;
- Execută lucrările de remediere stabilite de comisia de recepție.

Profilul candidatului:
- Absolvent de studii superioare - Facultatea de Construcții;
- Experiență de cel puțin 3 ani în coordonarea echipelor de lucru;
- Bun utilizator de computer - pachetul Office;
- Posesor al permisului de conducere categoria B;
- Persoană foarte organizată, cu foarte bune abilități de coordonare, echilibrată;
- Disponibil pentru deplasari.

ŞEF ŞANTIER
Atribuții principale:
Realizează managementul şantierului din punctul de vedere al execuției lucrărilor;
Planifică, verifică, organizează, controlează activitățile desfăşurate în scopul realizării proiectului, în costurile bugetate, la termen şi de calitate;
Asigură identificarea, elaborarea, aplicarea şi actualizarea procedurilor tehnice de execuție şi a instrucțiunilor de lucru necesare la procesele sau activitățile pe care le coordonează.

Profilul candidatului:
- Absolvent de studii superioare - Facultatea de Construcții
- Experiență de cel puțin 5 ani în coordonarea echipelor de lucru;
- Bun utilizator de computer - pachetul Office;
- Posesor al permisului de conducere categoria B;
- Persoană foarte organizată, cu foarte bune abilități de coordonare, echilibrată;
- Cunoştințele de limba engleză şi/sau italiană reprezintă un avantaj.
- Disponibil pentru deplasari.

ŞEF BALASTIERA

Atribuții:
- Coordonează activitatea de la punctul de lucru;
- Verifică buna funcționare a utilajelor;
- Întocmeşte rapoarte zilnice asupra producției şi necesarului de materiale.

Profilul candidatului:
- Absolvent de studii superioare tehnice – Mecanică sau Construcții Civile, Industriale şi Agricole;
- Cunoştințe avansate de utilizare a computerului: Word, Excel, Internet;
- Bune abilități de planificare, organizare şi coordonare.

MUNCITORI NECALIFICAȚI

Atribuții:
- Realizează diverse lucrări de construcții.

Profilul candidatului:
- Absolvent de studii medii;
- Disponibilitate la deplasări
- Fără antecendente penale.

Compania oferă:
- Oportunitatea de dezvoltare personală şi profesională ca parte a unei echipe de profesionişti;
- Pachet salarial motivant, corelat cu performanța obținută.

Compania oferă:
- **Oportunitatea de a apartine unei echipe de profesionişti;**
- **Dezvoltare profesională şi personală într-un mediu tânăr şi dinamic;**
- **Pachet salarial motivant.**

Candidații interesați vor trimite un Curriculum Vitae
însoțit de o Scrisoare de intenție **la nr. de fax** 0256/29.11.68,
la adresa de e-mail human.resources@euroholding.com.ro **sau direct la**
sediul companiei din Timişoara, Calea Şagului, km.7,
menționând poziția pentru care candidează,
până la data de 22.08.2005.
Doar candidații selectați vor fi contactați.

(COM./08.2005)

SELGROS
CASH & CARRY
Profitul tău zilnic!

Din data de 9 August!

CADOU pentru ARAD!

TV 70 cm
TAURAS

499 ⁹⁰ RON* + TVA
4.999.000 ROL

(COM./08.2005)

*** În limita stocului disponibil**

JT INTERNATIONAL (ROMANIA) S.R.L.

JTI este nr. 3 in productia de tigari la nivel mondial si singura companie internationala din domeniul tutunului cu sistem de distributie propriu in Romania.
Producem 3 dintre cele mai vandute marci de tigari din lume (pt. detalii viziteaza www.jti.com).
Va invitam sa aplicati pentru urmatoarea pozitie in **ARAD:**

AGENT VANZARI

(responsabil de distributia si vanzarea produselor companiei)

Cerinte:

* Minim 1 an experienta in vanzari, in industria bunurilor de larg consum (FMCG);
* Studii medii (studiile superioare reprezinta un atu);
* Cunostinte operare calculator;
* Permis de conducere (categ. B);
* Cunostinte de baza de lb.engleza;
* Fara cazier.

Va oferim:

* Un pachet salarial motivant;
* Oportunitatea de a va construi cariera intr-o companie multinationala de prestigiu;
* Lucrul intr-o echipa de profesionisti;
* Traininguri.

Daca indepliniti cerintele de mai sus, va rugam sa trimiteti **C.V.-ul cu mentiunea "Agent Arad"** la O.P. 30, C.P. 62, sector 2, Bucuresti, sau la **fax nr. 021-204.31.00** pana la data de **18 aug. 2005**. Vor fi contactati doar candidatii care indeplinesc cerintele precizate mai sus.

(6789301)

DISTRIBUITOR ZONAL DE PRODUSE ALIMENTARE și BĂUTURI AL UNOR PRODUCĂTORI LIDERI NAȚIONALI

ANGAJEAZĂ

- Supervisor
- Agenți vânzări
- Operatori calculator
- Manipulanți
- Șoferi livratori
- Motostivuitorist

CONDIȚII

- persoane serioase
- cunoașterea pieței locale
- disponibilitate la program prelungit

SE OFERĂ

- salariu + bonus funcție de performanță
- mașină serviciu
- telefon
- training

CV SE TRIMIT PÂNĂ LA DATA DE 13.08.2005, LA TEL/FAX 0257/279.399.

(6789300)

PROGES

pentru amenajări interioare

ANGAJEAZĂ
REPREZENTANT ZONAL VANZARI

CERINTE:
- experienta in vanzari
- permis de conducere categoria B

OFERIM:
- salariu atractiv, lucru intr-o echipa tanara si dinamica

CV-urile se trimit pe fax la nr. **0256/270263** sau **crinel.catanas@proges.ro**

(COM./08.2005)

PARCHET
COVOARE
LAMBRIURI
UȘI

PROGES

pentru amenajări interioare

AICI GASESTI CEL MAI MIC PRET!

PARCHET LAMINAT

14,95 lei/mp*

+ COVORAȘ INTRARE GRATUIT

Str. Dorobanți nr. 55, tel: 282.021

*Preț fără TVA (c./2005)

IMPACT media

ANGAJEAZĂ

Asistent Manager

Responsabilități:
- Activități de secretariat, organizatorice;
- Relații cu clienții;
- Contabilitate primară.

Cerințe:
- Experiență într-o funcție similară;
- Cunoştințe bune de contabilitate primară;
- Cunoştințe de operare pe calculator.

Constituie avantaj: - Carnet de conducere cat. B

CV-urile cu poză se depun până la data de 12 August 2005
la sediul firmei din Arad, Calea 6 Vânători nr. 55
(în incinta Frigorifer) între orele 9-15
Informații la tel. 214 662, 214 663

(C.A.1367/2005)

S.C. INTERNAȚIONAL PET S.R.L.

ACHIZIȚIONĂM DE LA POPULAȚIE

în depozitul din Calea Zimandului nr. 3
(în incinta fostelor sere Grădiște, vis-a-vis de depozitul de bere S.C. DAVILA S.R.L.), următoarele:

- **sticle plastic PET** - 4.000 lei/kg sortat pe culori;
  - 3.000 lei/kg nesortat
- **folie plastic LDPE** - 3.000 lei/kg curat incolor;
  - 2.000 lei/kg murdară incolor
- **navete plastic HDPE** - colorate 4.000 lei/kg;
  gri sau negre 2.000 lei/kg

INFORMAȚII SUPLIMENTARE
LA TELEFON 0741.679.266

(C.1419/2005)

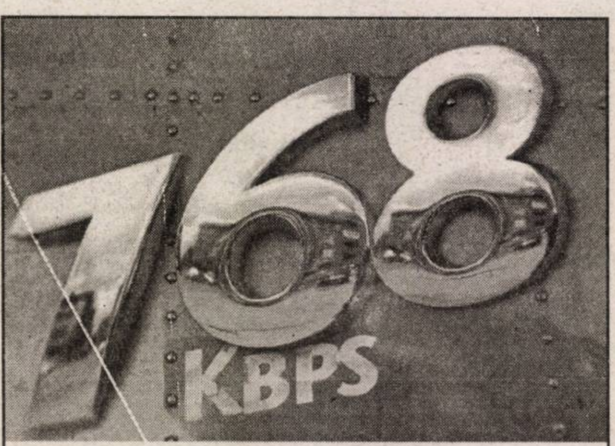

De la 0 la 768 kb într-o secundă.

Noul CableLink: abonamente de la 9 USD/lună, viteze de până la 768 kb/s

Noul CableLink îți aduce acum 3 abonamente mai uşor de plătit şi de folosit. În plus, acum traficul este nelimitat, iar fiecare pachet are incluse multe minute gratuite de convorbiri în rețelele Romtelecom şi RDS.Tel.

Mai multe detalii te aşteaptă pe www.rdslink.ro.

Grăbeşte-te: în iulie şi august instalarea e gratuită!

CableLink
100% Internet
0% taxe telefonice

rds.LINK
www.rdslink.ro

- Oradea 0359.400.414
- Satu Mare 0361.400.414
- Arad 0357.400.414
- Baia Mare 0362.400.414

(c.344/2004)

---

agriconsilier
management ◇ calitate ◇ resurse

Agriconsilier, firmă de management şi consultanță în domeniul conducerii afacerilor, selectează o persoană dinamică, motivată şi cu rezultate dovedibile pentru a ocupa poziția de:

DIRECTOR (Cod DGSV)

Responsabilități:
- Coordonarea tuturor activităților de prestări servicii în domeniile RU, IT, AQ;
- Optimizarea utilizării resurselor companiei;
- Lărgirea portofoliului de clienți ai companiei.

Cerințe:
- studii universitare (postuniversitare / MBA – prezintă avantaj);
- minimum 6 ani experiență în muncă din care minimum 2 ani în funcții de conducere într-o firmă de servicii;
- capacitate de organizare, spirit de inițiativă, abilități de lider, orientare spre client;
- cunoaşterea standardelor din familiile ISO 9000 şi ISO 14000;
- cunoştințe de baze de date, operare şi depanare PC;
- cunoştințe de evaluare şi dezvoltare a resurselor umane;
- cunoaşterea unei limbi străine de largă circulație.

Se oferă:
- pachet competitiv pe măsura rezultatelor obținute;
- posibilitatea dezvoltării personale în fruntea unei echipe tinere şi ambițioase

Aşteptăm să ne trimiteți o scrisoare de intenție cu menționarea codului postului solicitat insoțită de CV-ul dumneavoastră la fax. 0257-250525 sau prin email la office@agriconsilier.ro până la 15.08.2005.

(C.A.1367/2005)

---

agriconsilier
management ◇ calitate ◇ resurse

Agriconsilier, firmă de management şi consultanță în domeniul conducerii afacerilor, selectează pentru unul din clienții săi, importantă companie de producție din Arad:

DIRECTOR TEHNIC (Cod DTPA)

Responsabilități:
- Coordonarea tuturor activităților de producție şi proiectare
- Optimizarea utilizării resurselor umane şi materiale
- Implementarea şi respectarea procedurilor companiei

Cerințe:
- studii superioare tehnice (de preferință inginerie mecanică)
- minimum 5 ani experiență de conducere în domeniul prelucrărilor prin aşchiere sau confecțiilor metalice
- capacitate de organizare, spirit de inițiativă, abilități de lider
- cunoaşterea unei limbi străine de largă circulație
- cunoştințe avansate de operare PC

Se oferă:
- pachet competitiv pe măsura poziției de top management
- posibilitatea dezvoltării personale într-un mediu plăcut şi generos

Aşteptăm să ne trimiteți o scrisoare de intenție cu menționarea codului postului solicitat insoțită de CV-ul dumneavoastră la fax. 0257-250525 sau prin email office@agriconsilier.ro la până la 15.08.2005.

(C.A.1367/2005)

SC EXPERT SA, lichidator judiciar al **SC ARKIT SRL**, anunță vânzarea conform Legii 64/95 prin licitație publică, deschisă, cu strigare a următoarelor bunurilor mobile:
- cuptor cu microunde marca Satex, scara Esca, sistem de alarmă, imprimantă Seiko si Epson A3, zip drive, copiator, 2 calculatoare, telefon Panasonic.
Lista bunurilor scoase la licitație şi prețurile de pornire pot fi consultate la sediul societății lichidatoare din Arad, str.D. Bolintineanu nr.5.
Prețurile menționate nu cuprind TVA.
Licitația va avea loc în data 29 august 2005, ora 12,00 la sediul societății EXPERT SA, din Arad, str.D.Bolintineanu nr.5.
Taxa de participare la licitație (nerambursabilă) este de 100.000 lei/participant. Înscrierile, achitarea taxei de participare şi a garanției la licitație se pot efectua până în data de 29 august 2005, ora 11.00.
Relații la tel. 259740- dna Anghel Dana sau zilnic între orele 9,30 15,30 la sediul societății lichidatorului judiciar. (C.A.1035/2005)

Transprofesional

Face înscrieri în vederea organizării cursului pentru:

- **INSTRUCTORI AUTO** - autorizare și reautorizare
- **PROFESORI LEGISLAȚIE RUTIERĂ** - autorizare și reautorizare

Organizează cursuri în vederea obținerii atestatului profesional pentru:

- **CONDUCĂTORI AUTO - MARFĂ, PERSOANE, AGABARITICE**
- **CONDUCĂTORI AUTO - TAXI**
- **PERSOANĂ DESEMNATĂ SĂ CONDUCĂ** permanent și efectiv activitatea de transport rutier

Pentru informații și înscrieri zilnic la sediul din
Aradul Nou - Piața Eroilor nr. 7 (Școala de șoferi)
Telefon: 0257-278.090
0722-394.151 - dl. Păfucan Ioan 0727-320.930 - d-na Șerban Maria

(6789295)

ÎNCHIRIEM - VINDEM

BIROURI, DEPOZITE, SPAȚII FRIG -PRODUCȚIE/ DEPOZITARE

Spațiile se pot modula la dimensiunile solicitate

UTILITĂȚI: APĂ, GAZ, CURENT, CANALIZARE, INTERNET, TELEFON, LINIE CF.

La cumpărare se asigură suport pentru obținere de finanțare, sau acceptăm plata în rate.

Contact: d-l VINCZE LADISLAU tel.: 0722-253.173

(c.790/2005)

Program ADEVĂRUL
Cotidian independent Arad

MICA PUBLICITATE tel. 210.775 luni-vineri 8^{00}- 19^{00} *sâmbătă închis* duminică 9^{00}- 12^{00}
ANUNȚURILE DE DECES SE PUBLICĂ GRATUIT.
MARE PUBLICITATE tel/fax 280.904 luni-vineri 8^{00}- 19^{00} *sâmbătă închis* duminică 9^{00}- 12^{00}

ANIVERSĂRI

Un sincer
„LA MULȚI ANI!"
pentru
BALMOȘ CARMEN,
din GRĂNICERI,
îi urează soțul IONEL, sora CORINA și toți cei care o iubesc. (27100)

14 trandafiri pentru cea mai scumpă fiică și nepoată, tot binele din lume, fericire și
„LA MULȚI ANI!"
pentru

LORENA GABOR.
Te iubim mult, părinții și bunicii. (27126)

VÂNZĂRI APARTAMENTE O CAMERĂ

Vând urgent apartament 1 cameră, Alfa, etaj 2/4, 20.000 Euro, negociabil. Telefon 0743.232.144; 0741.591.203. (26801)

Vând apartament 1 cameră, spațios + dependințe, la casă, nou, superamenajat, Grădiște, str. Egalității nr. 21, 17.500 Eu. Telefon 0723.398.848, 210117 (26875)

Vindem garsoniere în bloc nou, amenajat (UTA) 11.500 EU, credite cu rate lunare 77 EU, termopane, contorizate total, mobilate și dotate. Telefon 0744.841.105. (27043)

Vând garsonieră str. Bușteni, bloc A, etaj 3. Telefon 0257-212099, 0741.967.815. (26657)

Vând garsonieră la casă, cumpărată cu Lega 112, zona Boul Roșu, intrare mașină, spațiu de extindere, preț 23.000 Euro. Telefon 0743.516.159. (26823)

Vând apartament una cameră, Grădiște, etajul 1, amenajat, gresie, faianță, boltă. Relații telefon 0744.167.595. (27097)

Vând garsonieră, confort 1, Micalaca zona 300, etaj 1/4, complect renovată, 26.000 Euro, opțional garaj 1.500 Euro. Telefon 0722.287.434. (27116)

Vând apartament 1 cameră toate îmbunătățirile (lux), 16.800, Podgoria. Telefon 0745.420.548. (24587)

VÂNZĂRI APARTAMENTE DOUĂ CAMERE

Vând apartament 2 camere, UTA, decomandat, 50 mp + boxă, etaj 2, 25.000 Euro. Telefon 0745.135.555; 0740.933.667. (25488)

Vând apartament 2 camere, central, 70 mp, 27.000 Euro. Telefon 0744.626.814. (25511)

Vând apartament 2 camere în Calea Romanilor, preț negociabil. Telefon 0722.315.202. (25539)

Vând apartament 2 camere etaj I, zona Vlaicu, bloc X40, sc. A, ap. 8, preț negociabil, 23.000 EU. Telefon 0745.501.216. (25591)

Vând apartament 2 camere decomandate, gresie, faianță, parchet, etajul 2, preț 39.000 EU. Telefon 0745.312.759. (26652)

Vând apartament 2 camere în Ineu, lângă stația PETROM, ultramodern, cu toate utilitățile. Telefon 0741.030.633. (26678)

Vând apartament 2 camere, Micălaca, 25.000 Euro, neamenajat. Telefon 0727.982.469. (26800)

Vând apartament 2 camere parter + 2 etaj, cu curte separată, L 112, achitat, str. O. Goga (E. Potier) nr. 31, 26.000 Eu. Telefon 0722.344.705. (26875)

Vând apartament stradal, ideal spațiu comercial, str. Mărășești nr. 14, 35.000 Eu. Telefon 0722.344.705. (26875)

Vând apartament central, renovat recent, 2 camere, modificat 1 cameră mare, bucătărie, baie, dressing. Telefon 0788.127.798. (26919)

Vând apartament 2 camere decomandat, 70 mp, 32.000 EU negociabil. Telefon 0721.724.977. (27009)

Vând apartament 2 camere 55 mp, 4/4 central, parchet, gresie, faianță, jaluzele, geamuri + uși termopan, contorizat apă + căldură, interfon, 45.000 EU negociabil. Telefon 0740.164.731; 0744.197.998. (27044)

Vând 2 camere confort I Vlaicu, Poetului, etaj 2, zonă deosebită, mobilat și utilat, 32.000 EU. Telefon 0722.257.409; 213192; 0741.253.364. (25431)

Vând apartament ultracentral, etaj 1, cu două camere, bucătărie, baie, cămară și boxă, termoficare + gaz, Legea 112, achitat integral, preț 38.000 Euro, negociabil, posibilitate mansardare. Telefon 0723.503.616. (26745)

Vând apartament 2 camere decomandat, parter, str. T. Vladimirescu, 41.000 EU. Telefon 0257-212099, 0741.967.815. (26657)

Vând apartament 2 camere, Haiducilor, etaj 2, 58 mp, 28.800 Euro. Telefon 0743.798.287. (25505)

Vând apartament 2 camere, Alfa, decomandat, amenajat, 74 mp, 2 băi, 35.000 Euro. Telefon 255215; 0722.735.831. (26928)

Vând apartament 2 camere, parter, central, bun pentru privatizare, preț 38.000 Euro. Telefon 0742.325.159. (26975)

Vând apartament 2 camere, bucătărie, baie, hol, aer condiționat, confort I, preț 12.500 Euro, negociabil. Telefon 0747.952.852; 0257/467016. (Ag. Pâncota, 220)

Vând apartament 2 camere, decomandate, etaj 1, Micălaca, 30.000 Euro. Telefon 0744.542.931; 279718. (27128)

VÂNZĂRI APARTAMENTE TREI CAMERE

Vând apartament 3 camere, Vlaicu, etaj 2/10. Telefon 0357/405599; 0723.226.154. (25486)

Vând apartament 3 camere, Vlaicu, str. Hațeg, bloc 16, 28.000 Euro, negociabil. Telefon 0741.101.799; 0357/419289. (25502)

Vând apartament 3 camere, decomandate, zona 300 Micălaca. Telefon 263964; 0743.980.785. (25526)

Vând apartament 3 camere Alfa, etaj 3, ocupabil imediat, 38.500 EU. Telefon 0744.855.785; 0257-257890. (25589)

Vând apartament 3 camere decomandat, semiîmbunătățit, preț negociabil, Alfa, bloc 43, sc. B, ap. 1. Telefon 257447 sau 0727.809.695. (25598)

Vând urgent apartament 3 camere zona Vlaicu, str. Fluturilor, bloc 12, sc. D, etaj 3. Telefon 289030, 0724.983.915. (26672)

Vând apartament 3 camere Micălaca, zona 100 (Flora), etaj 4/4, contorizat, interfon, gresie, faianță, balcon, 2 grupuri sanitare, eventual 1, 2 garaje, preț negociabil la vedere. Telefon 0720.108.676. (26679)

Vând apartament 3 camere, zona 300, boxă, garaj, et. 1, preț 42.000 Eu, negociabil. Telefon 0741.051.659. (26874)

Vând apartament 3 camere bloc X34/1, confort I. Telefon 256560. (27051)

Vând apartament 3 camere Fortuna, etaj IV/X, plăcut amenajat, preț convenabil. Telefon 0740.045.977, 0257-246182. (27079)

Vând urgent apartament 3 camere, et. 10, Vlaicu, îmbunătățit, 32.000 Eu, negociabil. Telefon 0740.250.411, 0766.610.277, 0357-417722. (26888)

Vând apartament 3 camere + garaj, etaj II, termotecă, Alfa. Telefon 257981 sau 0740.306.152. (25613)

Vând apartament 3 camere, str. Horia (colț cu Episcopiei), la casă, etaj 1/3, proprietate, 44.500 Euro. Telefon 228411. (25505)

Ocazie unică! Vând urgent casă, 170 mp, central, fără Legea 112, necesită renovare, preț 32.500 Euro, negociabil. Telefon 0721.696.548. (25532)

Vând casă, toate utilitățile, Pecica, str. 328, nr. 19, 21.000 Euro, negociabil. Telefon 468677; 0744.311.263. (25551)

Vând casă, Zădăreni și căsuță pe Ștrand. Telefon 0745.600.595. (25559)

Vând casă, ultracentral, 135 mp, posibil mansardă, bun firmă, 55.000 Euro. Telefon 0740.886.894; 0721.448.636. (25534)

Vând casă Turnu, 2 camere, bucătărie solidă, cămară, baie, anexe. Telefon 0745.216.931. (26655)

Vând urgent casă în Arad, str. Dobrogea, 3 camere, bucătărie, baie, încălzire gaz, apă curentă, dependințe și grădină, preț 37.000 Euro, negociabil. Telefon 0257/289447 sau 0744.298.289. (26789)

Important

La solicitarea celor interesați publicăm și fotografiile (alb-negru) aferente anunțurilor de vânzări case, mașini sau apartamente.

Vând apartament 3 camere, 96 mp, decomandat, gresie, faianță, contorizat apă și încălzire, etaj intermediar, Vlaicu (Shell), 33.000 Euro. Telefon 0257/289228; 0741.182.291. (27102)

VÂNZĂRI APARTAMENTE PATRU CAMERE

Vând apartament 4 camere, geamuri și balcon termopan, finisaj deosebit, mobilat parțial, aer condiționat, în zona Polivalentă, bloc 43, ap. 43, etaj 10, preț 57.120 Euro. Telefon 0741.150.010. (24798)

Vând 4 camere, asociație, zona Milea, decomandate, 114 mp, parter înalt, climă, loc parcare auto, 98.000 Euro. Telefon 213192; 0722.257.409. (25431)

Vând apartament 4 camere, 200 mp, M. Eminescu, etaj 1. Telefon 0723.308.286; 338544. (26840)

VÂNZĂRI CASE

Vând casă cu 2 apartamente, Aradul Nou, suprafață totală 9.000 mp. Telefon 0721.788.709. (27111)

Vând imobil (fost Abator) + 500 mp grădină, str. Tulnic nr. 2/A, Sânicolau Mic. Telefon 0744.646.967. (24798)

Vând casă 5 camere, 2 bucătării, baie, cămară, pivniță, grădină, apă, gaz, trifazic, telefon, cablu sau schimb cu apartament 3 camere plus diferență. Sântana: telefon 462.236 sau 0745.541.295.

Vând casă 4 camere, Poetului, 40.500 Euro, negociabil. Telefon 0745.135.555. (25488)

Vând casă 5 camere, în Aradul Nou, 650 mp, FS 16, 85.500 Euro, negociabil. Telefon 0745.135.555. (25488)

Vând clădire cu teren aferent, 1.300 mp, în localitatea Lipova. Telefon 281266; 0722.281.516. (25518)

Vând casă, str. Coloniștilor, 4 camere, parțial mansardată, suprafață 1.440 mp. Telefon 256128; 0745.239.523. (25523)

Vând casă 2 dormitoare, living, 2 băi, bucătărie mare, hol mare, 2 garaje, piscină, curte mare, zona Bujac, preț 127.000 Eu, negociabil. Telefon 0741.051.659. (26874)

Vând casă P+M în Aradul Nou, zonă liniștită, 210 mp utili, construcție 2004-2005, 3 dormitoare, 3 băi, bucătărie, sufragerie, zonă de zi, birou, arhitectură și finisaje moderne, curte, garaj. Telefon 0745.947.771. (26874)

Vând apartament la casă, ultracentral, 4 camere, bucătărie, 2 băi, garaj, front stradal 15 m, posibilitate mansardare. Telefon 0722.692.973, 0788.703.713. (26833)

Vând vilă Grădiște, arhitectură deosebită, jacuzzi, alarmă, ultramodernă, 560 mp teren, termopan, etc. Telefon 213192, 0722.257.409. (25341)

Vând casă în Vlaicu, str. Școalei, ideal privatizare, 50.000 EU. Telefon 0257-212099, 0741.967.815. (26657)

Vând casă 5 camere, Pârneava, 300 mp, singur în curte, intrare auto, 61.000 Euro. Telefon 228411. (25505)

Ocazie! Vând apartament la casă, 2 dormitoare, living, bucătărie, 2 băi, zonă centrală, garaj, front stradal 15 ml, posibilitate mansardare. Telefon 0722.692.973. (24451)

Vând casă mare, 3 camere, parchetate, bucătărie + sală de mese (gresie, faianță), baie, spălătorie (gresie, faianță până la tavan), 2 șpaisuri mari (gresie, faianță până la tavan), 2 antreuri (gresie), 1 hol mare (gresie, lambriuri), terasă acoperită, anexă în curte, în Variașul Mic, la 18 km de Arad, grădină 12.000 mp, stradal 28 ml, preț 40.000 Euro, negociabil sau schimb cu apartament 3-4 camere, în Arad. Telefon 0746.970.643; 275195. (26778)

Vând casă în Livada, 3 camere. Telefon 0745.353.924. (27075)

Vând clădire 300 mp, în Pleșcuța. Telefon 316303; 0740.096.590. (26951)

Vând casă de vacanță pe deal, în podgorie, cu vie și pomi fructiferi, preț 9.000 Euro. Telefon 0744.789.751. (26975)

Vând casă cu teren 1.000 mp și un teren 1.000 mp, în zona Subcetate. Informații telefon 281743. (27106)

Vând casă 3 camere + dependințe, Giordano Bruno, nr. 38, preț 26.500 EU. Telefon 0745.420.548. (24587)

Vând vilă, zona Intim, 350 mp suprafață construită, 236.500 Euro, negociabil. Telefon 0740.171.366. (24448)

Vând casă posibilitate 2 spații comerciale, str. A. Șaguna nr. 27, 86.000 Eu. Telefon 0722.344.705. (26875)

Vând 1/2 casă masivă, 150 mp + demisol, mansardă, zonă centrală, str. Tribunul Buteanu nr. 1, 57.000 Eu. Telefon 0722.344.705. (26875)

Vând casă în Chișineu Criș. Telefon 0720.538.944. (26924)

Vând casă mare ultracentral, construcție nouă, 7 camere, garaj dublu, pivniță, mansardă, 394 mp locuibil, singur în curte. Telefon 0721.285.404. (26995)

Vând casă văiugă în localitatea Turnu, teren 2400 mp, preț 12 EU/mp. Telefon 0740.185.146. (27019)

Vând casă în stațiunea Moneasa, imediat ocupabilă, preț 25.000 EU negociabil. Telefon 0259-349712. (27039)

Vând casă Chișineu Criș, str. Plevna, nr. 12 A. Telefon 0788.571.342. (Ag. Criș, 356)

Vând casă amenajată, cu grădină în Arad, str. Șiriei, nr. 5. Informații luni-vineri, între orele 8-17, telefon 0257-219798; 279659. (26926)

Vând/schimb 2 case mari, în Grădiște, 45.000 Euro casa, cu casă mai mică, variante. Telefon 0741.202.268. (27133)

VÂNZĂRI SPAȚII

Vând HALĂ METALICĂ, în suprafață de 450 mp, pe rampă CFR (cu acces auto), în Arad, pe Calea 6 Vânători. Informații la telefon 0722.249.470. (24353)

Vând SPAȚIU PRODUCȚIE, DEPOZITARE, acces TIR, pază, toate utilitățile, total teren 850 mp, suprafață construită 418 mp, str. Feleacului nr. 1 (Abatorul Vechi). Telefon 0744.795.530; 0720.795.530. (27010)

Vând 222 mp BIROURI AMENAJATE cu termotecă, termopan, toate utilitățile, în Arad, pe Calea 6 Vânători, în incinta fostului Frigorifer. Informații telefon 0723.385.010. (27093)

VÂNZĂRI TERENURI

Vând teren intravilan, 1.500 mp, CF, întabulat, 15 Euro/mp, între Protecția Plantelor și cimitir, 100 m de la șosea. Telefon 0722.295.928. (26777)

Vând teren 300 mp, Piața M. Viteazul, 90.000 Euro, posibil construcție mare. Telefon 0740.886.894; 0721.448.636. (25534)

Vând teren în Chișineu Criș, lângă DN79, în suprafață de 2.00 ha (20.000 mp), acces utilități, cu 600 bucăți meri pe rod, preț 4 Euro/mp. Informații telefon 0744.793.956. (Ag. Criș, 344)

Vând PĂDURE 10 ha, la 100 km de Arad, pe VALEA MUREȘULUI, zonă foarte frumoasă. Acees drum forestier. Nu a fost exploatată. Telefon 0745.646.521. (26860)

Vând loc de casă 872 mp, sau jumătate în Gai, str. Al. cel Bun, nr. 48, fs. 22 ml, 35 Euro/mp. Telefon 0721.368.911; 0721.345.485, utilități stradale. (26958)

Vând în Moneasa terenuri, garsonieră, negociabile, fără intermediari. Telefon 0257-313034. (26948, 49)

Vând teren Cicir, 1600 mp, 100 m de șosea, utilități stradale, 20.000 EU. Telefon 0726.232.102, 0722.739.886. (27072)

Vând teren intravilan, localitatea Mândruloc, suprafață 1.000 mp, f.s. 10 ml., toate utilitățile. 15 Euro/mp. Telefon 0740.040.961. (26965)

Vând teren la șoseaua Arad-Nădlac, 10 ha compact, fs dublu, asfaltat, pe colț, curent, gaz pe teren, 3.8 EU/mp. Telefon 253364, 0722.257.409. (25431)

Vând teren pentru casă, 375 mp, Aradul Nou, spre Zădăreni. Telefon 0722.226.403. (26749)

Vând teren intravilan în Zimandul Nou, 10.000 mp, 5.8 EU/mp negociabil. Telefon 0257-212099, 0741.967.815. (26657)

Vând teren intravilan vis-a-vis de Hipodrom, 21.400 mp, fs 68 ml și 10.000 mp, fs 53 ml. Telefon 0257-212099, 0741.967.815. (26657)

Vând 7.600 mp, intravilan, centură, (lângă 6 Vânători), fs. 90 ml. posibilitate parcelare, preț bun, utilități în apropiere. Telefon 253364; 0722.257.409; 0741.253.364. (25431)

Vând teren intravilan, 1807 mp, cu casă, FS 30 ml, central, Iuliu Maniu 52, preț 360.000 Euro. Telefon 0722.518.308. (27016)

Vând teren intravilan, 36.400 mp, FS 95 ml, lângă Romtrans. Telefon 0744.162.478. (Ag. Pâncota, 217)

Vând teren intravilan Zimandul Nou, central, 1.000 mp. Telefon 0744.162.478. (Ag. Pâncota, 218)

Vând teren cu izvor, apă termală, FS 145 ml, suprafață 90.000 mp. Telefon 0744.162.478. (Ag. Pâncota, 219)

(Continuare în pagina 18) ◄

(Urmare din pagina 17)

Vând pământ 1.400 mp, intravilan, la șoseaua principală, comuna Șimand. Telefon 0257/ 373564; 0745.770.024. (27105)

VÂNZĂRI AUTO

Vând Opel Omega Caravan, înmatriculat, an fabricație 1991, benzină, 2000 cmc. Telefon 0740.252.877. (26961)

Vând Opel Omega Caravan, benzină, 2600 cmc, cu factură fiscală. Telefon 0740.252.877, neînmatriculat. (26961)

Vând buldozer șenilar cu lamă, românesc S650, tractor 33 CP cu încărcător cu cupă românesc și un Fiat de 45 CP. Telefon 0744.552.140. (26719)

Vând Opel Corsa, an 2001, climă, 4 uși, benzină, 1000 cmc, consum 5%; Opel Astra Kombi, an 2001, 2000 DTI, înmatriculate. Telefon 0744.552.140. (26719)

Vând Opel Vectra, an 2001, 2.0 DTi (Diesel), 119.000 km, full electric, computer bord, telefon incorporat în casetofon, climă, 8.490 Eu, negociabil. Telefon 0745.624.012. (26870)

Vând VW Polo TDI, an 2001, preț negociabil. Telefon 0722.315.202. (25539)

Vând Opel Corsa, an 2001, benzină, 5.700 Euro, negociabil. Telefon 0722.315.202. (25539)

Vând Dacia 1310 an 1998, numere noi, asigurare, VT, stare foarte bun, 1750 EU. Telefon 0723.045.296. (26653)

Vând VW Passat Combi Diesel 5% consum, impecabil, numere noi, asigurare, 2650 EU. Telefon 0723.045.296. (26653)

Vând combină Class Columbus, în stare de funcționare. Telefon 281266; 0722.281.516. (25518)

Vând 2 autoutilitare DACIA, an fabricație 2001-2002, injecție, suprastructură, preț la vedere. Telefon 0744.875.054; 0742.218.693. (25552)

Vând Audi A4 fabricație 2002, toate extrasele, stare excepțională, gri spre albastru metalizat. Telefon 0744.797.824. (25612)

Vând ARO 243 D cu remorcă mare și Dacia avariată. Telefon 0740.839.583. (25570)

Vând 2 bucăți camionetă ARO 320 D motor Brașov, preț negociabil. Cumpăr troliu forestier pentru tractor U 650. Telefon 318478, 0740.929.500. (26624)

Vând Autoutilitară IVECO an 1990, greutate utilă 2,9 tone. Informații telefon 0740.830.188. (25610)

Vând Dacia 1990 și 1982. Telefon 0723.349.637; 0257-257353. (26687)

Vând Dacia Papuc Diesel, an 2004. Telefon 259942; 0722.380.551. (26698)

Vând Mercedes E250 Diesel T model an 1995, climă, ABS, full electric, 8.400 Euro. Telefon 0744.232.068. (26842)

Vând scuter Piaggio, 150 cmc, înscris, răcire cu apă, 1.350 Euro. Telefon 0744.232.068. (26842)

Vând camion MAN 7,49 to, an 95, dubă 36 mc. Telefon 0747.076.444. (26898)

Vând Saviem, an 1991, preț 1.700 Eu. Telefon 0745.521.277. (26891)

Vând semănătoare porumb pentru U445, străină. Telefon 0744.197.146. (26857)

Vând Golf IV 1,9 TDi Variant 116 CP (pompe diuze), climă, ABS, ESP, 4 airbag, jante aluminiu, nerulat în țară, an fabricație 2001, preț 9.500 negociabil. Telefon 0722.510.978. (26873)

Vând Golf IV 1,9 TDi limuzină, model 2000, verde deschis metalizat, full option, recent adus 9.250 Eu negociabil. Telefon 0722.510.978, 0744.855.785. (26873)

Vând BMW 320 Diesel, an 2000, impecabil, înmatriculat, 10.900 Eu. Telefon 0722.344.705. (26875)

Vând camion Saviem, stare de funcționare, baterii noi, 65.000.000 lei. Telefon 0743.124.707. (26907)

Vând Dacia Break, an 1991, vopsea metal, acte la zi, 1.200 Euro. Telefon 0742.902.683. (26923)

Vând autovehicul VW Golf IV-Variant, argintie, an 2003, motor 1,9 TDi, volan reglabil, oglinzi-geamuri electrice, radio-CD-navigație, consum 5% motorină, înscris, recent adus, preț negociabil. Telefon 219227; 0744.775.127. (26970)

Vând mașină de semănat cu fertilizator. Telefon 0740.871.135. (26962)

Vând Vectra 2.0 DTI an 2001, genți, ABS, 4 airbag, argintiu, impecabil, 8.700 EU negociabil. Telefon 0744.764.475. (27052)

Vând Renault Megane an 2001, 96.000 km, 7.600 EU negociabil. Telefon 0740.500.519. (Ag. Criș, 354)

Vând Dacia 1300, an 1972, numere noi, stare de funcționare, Sântana. Telefon 0744.243.001. (240, Sântana)

Vând urgent Ford Scorpio 2.000 cmc, injecție, geamuri electrice, închidere centralizată, trapă. Telefon 0788.215.370; 0722.389.751, după ora 12. (26900)

Vând remorcă auto 5 to, basculantă, înmatriculată. Sântana, telefon 0257-462029. (239, Sântana)

Vând Mercedes C200, an 2002, CDI, consum 5,5%, cmc 2.100, full option, genți aluminiu, impecabil, preț 19.500 Eu. Telefon 0742.070.683, 0721.583.110. (24551)

Vând VW Passat limuzină 2002, argintiu, 130 cai. Telefon 0744.555.660. (25586)

Vând Peugeot 406, Diesel, 2002, full option, 50.000 km. Telefon 0723.578.130. (26750)

Vând Dacia papuc 1992, acoperită cu aluminiu, 60.000.000 lei sau schimb cu tractor mic. Telefon 319089; 0723.072.730. (24569)

Vând Dacia Break, an 1988, acte la zi, perfectă stare, 800 Euro. Telefon 0744.180.689. (27045)

Vând Opel Omega B, an 1995, climă, model CD, 113.000 km, 6.000 Euro. Telefon 0723.180.730. (27101)

Vând Dacia 1310 LI, an 2001, 14.000 km, 3.600 negociabil. Telefon 276180; 0723.542.967. (27101)

VÂNZĂRI ELECTRO

Vindem CASE MARCAT, CÂNTARE, I. L. CARAGIALE nr. 22. Telefon 272727; 282829; 0745.520.497. (26743)

Vând CASE MARCAT FISCALE, CÂNTARE ELECTRONICE, str. STÂNJENEL 6. Telefon 279702; 0745.395.107; 0722.707.432; 0788.737.342. (25440)

Vindem CASE MARCAT FISCALE, CONSUMABILE, CÂNTARE ELECTRONICE, str. VICENȚIU BABEȘ nr. 22A. Telefon 211211, 0742.352.277; 0788.352.277. (26649)

Numai noi vindem în rate FĂRĂ DOBÂNDĂ: TV, MAȘINI SPĂLAT, ARAGAZE, COMBINE FRIGORIFICE, LĂZI, CONGELATOARE, FRIGIDERE. Reducere la plata cash. Telefon 259339, 563027, 0744.706.321. (24997)

Vând MAȘINĂ AUTOMATĂ SPĂLAT, CONGELATOR, COMBINĂ FRIGORIFICĂ, ieftin, garanție. Telefon 275277. (25485)

Vând VITRINĂ FRIGORIFICĂ, 1.5 m, orizontală, italiană, 380 Euro. Telefon 0744.232.068. (26842)

Vindem: COMBINE FRIGORIFICE, CONGELATOARE, LĂZI, TELEVIZOARE, MAȘINI DE SPĂLAT AUTOMATE, VITRINE FRIGORIFICE, ANVELOPE. Asigurăm transport. Calea Radnei 151. Telefon 369090, 0743.662.845. (26910)

Vând frigider încastrat în mobilă. Telefon 0788.412.026. (27015)

VÂNZĂRI DIVERSE

Vând HALĂ demontată, import GERMANIA, pretabil spațiu comercial, 1.000 mp, cu instalație de încălzire, sanitară și electrică, spoturi, tavan fals, suflante de aer, vitrină termopan, poartă rulantă. Telefon 0745.315.895.

Vând 1.000 kg PORUMB, Răpsig nr. 213. Telefon 324787.

Vând PLASĂ GARD, CUIE, RABITZ, SÂRMĂ, TABLĂ, ELECTROZI, COTURI și BURLANE etc. Str. Vrabiei 4, telefon 289997; www.garduri.ro (p)

Vând sufragerie Luxor. Telefon 0722.583.436. (p)

Vând 4 vaci. Telefon 0721.788.709. (27111)

Vând LINIE completă de FABRICAT blocuri B.C.U, tip B.C.A, preț avantajos. Telefon 561763; 562814; 0744.608.053; 0721.190.389. (26912)

Vând BOLȚARI TERMOIZOLANȚI beton și zgură cărămidă, omologați, diferite dimensiuni și STÂLPI ORNAMENTALI 0,80 cm, la cele mai mici prețuri. Telefon 283683, 0722.621.600, 0722.870.752. (18907)

Vând birou nou pentru calculator, bibliotecă, dulap de haine cu două uși, dulap dormitor uși culisabile 2,5 m, mobilă bucătărie, corpuri de bucătărie. Telefon 0744.552.140. (16719)

Vând OȚEL BETON OB și PC (striat), 17.000 lei/ kg, str. Independenței nr. 7 (Bujac). Telefon 273785, 0745.066.840. (23917)

Vând LEMNE FOC tăiate, esență tare, 70 lei/mc. Telefon 278436; 0740.774.642. (24727)

Vând BOLȚARI cal. I-a, 14 modele, toate dimensiunile, prețuri negociabile. Telefon 0745.634.885. (24905)

Vindem CUPTOR MATADOR 12 mp, 6.000 EU. Telefon 0745.636.536. (25572)

Vând vitrină veche Lengyel; covor; tablou; 1 aspirator. Telefon 0257-279067. (26666)

Vând suflantă încălzire, pe motorină, Technowash de 1000; geamuri termopan. Telefon 259942; 0722.380.551. (26698)

Vând utilaje agricole; xerox și cuptor încălzire centrală. Telefon 0743.825.811; 0257/534047. (Ag. UTA, 1041)

Vând NISIP, BALAST, SORT, la domiciliul clientului. Telefon 255672; 0744.987.273. (26776)

Vând NISIP, BALAST, SORT, la domiciliul clientului. Telefon 255672, 0742.288.330. (26776)

Vând sămânță lucernă certificată, preț mic, ing. Cazan, Dorobanți, 173. Telefon 535001, 0744.519.481. (27014)

Vând baloți lucernă la domiciliul clientului. Telefon 0744.633.584, 0745.264.837, 0257-536388. (26620)

Vând CĂRĂMIDĂ plină, nouă, transport la domiciliu. Telefon 0747.867.775. (Lipova, 279)

Vând MEMBRANĂ BITUMINATĂ POLIESTER 4,5, 11 lei/mp. Telefon 0723.273.746. (26879)

Vând Volă mică hatra, cupa 1 mc. Telefon 0723.636.191. (26949)

Vând Volă Faun Frisch 10 tone cupă de 2 mc, numai 4.800 EU. Telefon 0723.636.191. (26949)

Vând popi metalici reglabili 12 EU bucata și scară elevator pentru acoperișuri. Telefon 0723.636.191. (26949)

Vând 2 mașini cusut industriale, la prețuri avantajoase. Telefon 454242, 0723.336.430. (26751)

Vând ușă nouă din tablă de 4mm, 2m x 0,70m cu toc și 2 yale, sub prețul fabricației. Telefon 0745.542.041. (25395)

Vând menghină nouă pentru țeavă 0-2 țoli, sub preț magazin. Telefon 0745.542.041. (25395)

Vând HRANĂ USCATĂ CÂINI, FURAJE GRANULATE, import UNGARIA, tâmplărie PVC, rulouri, jaluzele. Telefon 253589. (c. 559)

Vând COLȚARE, CANAPELE, FOTOLII, noi. Telefon 286069. (25482)

Vând televizor, video, microunde, Laptot Pentium II, calorifere vitrină, masă. Telefon 279582. (24964)

Vând ștraf basculant și după tractor U445 și U650. Telefon 329625, seara. (26769)

Vând NISIP, BALAST, LEMNE FOC, preferabil 3 mc. Telefon 0741.679.475. (26799)

Vând BALAST, NISIP, SORT, domiciliul clientului, Rabă 16 tone. Telefon 0741.219.050. (27075)

Vând NISIP, BALAST, PIATRĂ, autobasculantă 16 tone, prețuri minime. Telefon 0723.547.364. (27082)

Vând BALAST, PIATRĂ, cu autobasculantă de 16 tone. Telefon 0741.500.053. (26910)

Vând INSTRUMENTE MUZICALE, SISTEME AUDIO, la preț de importator. Telefon 0788.406.144. (27036)

Vând SALTELE NOI, din import, orice dimensiune. Telefon 218991. (27035)

Vând ALARME, CAMERE VIDEO, AUTOMATIZARE pentru uși, porți, noi, în garanție, la preț de importator. Telefon 0788.406.143. (27034)

Vând NISIP, BALAST, la domiciliu, preferabil 3 mc. Telefon 0740.120.697. (27089)

Vând pavaj folosit, stare bună, Calea Zimandului nr. 1. Telefon 0741.044.599. (27083)

Vând PAVAJ, BORDURI, calitate deosebită, luna august reducere. Telefon 0741.044.599; 0724.391.074. (27083)

Vând semănătoare păioase, plug 2 capuri, MIG îngrășăminte. Informații telefon 534133; 0740.904.656. (Ag. UTA, 1059)

Vând saxofoane Tenor în Do și saxofoane în Mibemol. Telefon 0744.504.788. (27099)

Vând LEMNE, BALAST, NISIP, la domiciliu. Telefon 214535; 0742.749.698. (27118)

Vând BALAST, NISIP, SORTURI, la domiciliul clientului. Telefon 0745.272.375. (27124)

Vând 2 colțare, stare bună, 7.000.000 lei, negociabil. Telefon 279582. (27125)

CUMPĂRĂRI TERENURI, IMOBILIARE

Cumpăr teren agricol în zonele: Zimandul Nou și Sântana, în asociațiile Scânteia, Utviniș, Romgera. Telefon 0746.424.713, 0744.905.202. (24604)

Cumpăr urgent garsonieră, confort I, exclus Confecții. Ofer prețul pieței, plata pe loc; fără intermediari. Rog seriozitate. Telefon 0740.459.437. (27117)

CUMPĂRĂRI AUTO

Cumpăr microbuz T4, Caravelle, Transporter, persoane, ofer preț bun, plata imediat. Telefon 0746.992.300; 0721.838.968. (1002, UTA)

CUMPĂRĂRI DIVERSE

Francik Gherman cumpără obiecte vechi de anticihitate: tablouri, mașini de scris, statuete de bronz, mașini de cusut, meteoriți, etc., ofer 30.000 - 40.000 EU. Telefon 0747.691.422. (24781)

Cumpăr pene vechi și noi. Telefon 0745.983.893 sau 280990. (25535)

Cumpăr pene vechi și noi. Informații telefon 0746.491.169. (25535)

Cumpăr pene vechi și noi, preț foarte bun. Telefon 0741.689.068. (26775)

Cumpăr orz, grâu, porumb. Telefon 0745.037.225. (26984)

LOCURI DE MUNCĂ

Angajăm JURIST, cu sau fără experiență. CV la fax 275703 sau e-mail PlasaDeGard@yahoo.com (p)

MADONA - LIPOVA angajează MECANIC AUTO, VOPSITOR, ZIDAR, ZUGRAV. Telefon 0744.796.542: (25554)

SC COSTE SHOES SRL angajează MECANIC, ELECTRO-MECANIC întreținere mașini încălțăminte. Telefon 285700. (26753)

SC CAMICO EXIM SOCODOR, angajează TÂMPLARI și MUNCITORI NECALIFICAȚI. Telefon 0257/358383; 0722.260.956. (Ag. Criș, 345)

SOCIETATE angajează PERSONAL pentru CONTABILITATE PRIMARĂ. Cerințe: studii superioare, cunoștințe PC, preferabil Maxcont. Telefon 0744.397.431. (26989)

SOCIETATE cu profil PAPETĂRIE-BIROTICĂ, angajează PERSONAL SERVICIU DE APROVIZIONARE-DESFACERE. Cerințe; studii superioare, cunoștințe PC, permis B. Telefon 0744.397.431. (26989)

SOCIETATE COMERCIALĂ angajez AGENT COMERCIAL cu carnet conducere B + garanție imobiliară. Telefon 0744.510.406. (27070)

FIRMĂ de CONSTRUCȚII angajează 2 MUNCITORI. Telefon 0723.252.374; 0357-412525. (26966)

Bar NON STOP angajează BARMANI-BĂRMÃNIȚE. Telefon 246261; 0744.706.891. (26938)

SC TIAB SA ARAD angajează INGINER ELECTRO și ELECTRICIENI pe șantier. Informații la telefon 289468. (26869)

AQUILA&SECA GROUP, Divizia băuturi, Filiala Arad, angajează AGENT VÂNZĂRI. Cerințe: experiență în domeniu minim un an, carnet categoria B, studii medii. Așteptăm C.V. la 0257-349770, e-mail: Dan.Florin@seca.ro (26872)

Angajăm ELECTRICIAN AUTO, MECANIC AUTO, salariu atractiv. Telefon 281154. (26727)

SC FIAS angajează LĂCĂTUȘI, FINISORI, vârsta maximă 45 ani. Telefon 0742.607.515; 0257/275418. (Ag. UTA, 1039)

COBRA SECURITY angajează AGENȚI PAZĂ, bărbați, femei. Telefon 283608; 0744.342.640. (25498)

ALFA PLUS angajează ȘOFERI TAXI cu experiență. Telefon 0744.576,674; 262996. (25016)

STAȚIE DE REEȘAPAT ANVELOPE angajează MUNCITORI NECALIFICAȚI și AGENT de VÂNZĂRI. Telefon 278790; 0744.677.642. (25378)

SOCIETATE COMERCIALĂ de producție, angajează FEMEI PENTRU CALIFICARE la locul de muncă. Informații telefon 216966. (26999)

MUNCA LA DOMICILIU. Venituri suplimentare, în timpul liber. Telefon 0746.624.499. (26874)

FIRMĂ CONSTRUCȚII angajăm INGINERI CONSTRUCTORI și MAIȘTRI. Telefon 0257-251311, 0788.302.675. (24828)

Angajăm CONFECȚIONERE cu experiență și TĂIETOR ȘPĂNUITOR sală croi. Str. Artileriei, Poarta 2 Aris. Telefon 256585. (24568)

Angajez VÂNZĂTOARE ABC NON STOP. Telefon 0744.206.599. (27058)

(Continuare în pagina 19) ➡

(Urmare din pagina 18)

TRANSPREST ARAD, Pădurii 115, angajează SPĂLĂTOR AUTO. Telefon 211520; 0722.887.690. (27057)

Angajez MECANICI UTILAJE ÎNTREȚINERE - REPARAȚII. Telefon 0745.704.225. (26949)

SC ARĂDEANCA SA angajează SECRETARĂ. Condiții: cunoscătoare a limbii italiene scris și vorbit; cunoștințe operare PC. Informații telefon 280814. (26973)

CONSVEST angajează SECRETARĂ, cunoștințe contabilitate primară, operare PC, limbă străină. Telefon 0744.556.686; 270046. (26946)

CONSVEST angajează ZIDARI, ZUGRAVI, plata în acord. Telefon 0744.556.686; 270046. (26946)

Angajăm VÂNZĂTOARE pentru MAGAZIN ALIMENTAR. Telefon 368788. (27029)

SOCIETATE COMERCIALĂ, sediul ȘIRIA, angajează SUDOR, cu experiență. Telefon 0744.143.516. (26711)

S.C. HODIȘAN SRL angajează BRUTAR. Telefon 0745.862.316. (27095)

SOCIETATE COMERCIALĂ angajează MANIPULANȚI. CERINȚE: stagiul militar satisfăcut, permis de conducere, domiciliul stabil în localitatea Arad. Cei interesați sunt rugați să trimită un CV la telefon/fax 0257/271052. (27091)

MORAR PAZĂ și PROTECȚIE angajează cu salar atractiv AGENȚI de INTERVENȚIE și PAZĂ, bărbați-femei. Telefon 228786. (27109)

Angajăm FEMEI pentru MAȘINĂ BRODAT AUTOMATICĂ, salar atractiv. Telefon 0744.981.854. (27107)

COLABORARE AVANTAJOASĂ pentru cunoscători limba maghiară (marketing). Telefon 021/6346156; 0744.331.156; 0723.279.105. (27114)

FEMEIE SERIOASĂ, ÎNGRIJESC COPII, permanent, cu cazare la domiciliul lor. Telefon 0724.778.450. (27115)

Angajez VÂNZĂTOARE profil alimentar, salar atractiv. Telefon 230456. (27138)

PRESTĂRI SERVICII

SILDOR PROD
vânzări, montaj, reparații: VITRINE, CAMERE FRIGORIFICE și AER CONDIȚIONAT. Telefon service: 0257-349121, sediu: 0257-270622. (c.)

AUTOMATIC SERVICE repară MAȘINI SPĂLAT. Garanție 1 an. Telefon 259146, 0744.241.398, 0357-401569. (26779)

FIRMĂ GERMANO-ROMÂNĂ repară: MAȘINI DE SPĂLAT AUTOMATE, cu piese originale. Telefon 274575; 416464; 0740.098.008. (18649)

SC execută lucrări de: CONSTRUCȚII, TINICHIGERIE, CONFECȚII METALICE, INSTALAȚII SANITARE. Telefon 0744.844.356. (24919)

Reparăm TELEVIZOARE la domiciliul cientului. Telefon 0743.706.080; 0720.090.600. PROFESIONALISM-OPERATIVITATE. (26968)

Repar MAȘINI SPĂLAT AUTOMATE, la domiciliul clientului. Deplasarea gratuită. Telefon 241355. (27137)

TRANSPORT MARFĂ intern și internațional, MICROBUSE 3,5 to. Telefon 0744.180.197, 0788.656.931. (26892)

Executăm INSTALAȚII SANITARE, TERMICE, ELECTRICE cu/fără material. Telefon 0721.583.110, 0742.070.683. (24681)

PARCHETĂRI, RAȘCHETĂRI, PALUXĂRI. Materiale client (firmă). Telefon 0744.555.338; 235271; 0745.648.047. (26779)

Școala IRIMIA, înscrie. CELE MAI MICI PREȚURI. Telefon 286602; 0744.183.885. (25359)

OFERIM SERVICII în domeniile: RESURSE UMANE, CONTRACTE MUNCĂ, PERSONAL, în orașe și județ (persoane autorizate). Telefon 0257/284975. (27098)

Dau în chirie apartamente ne(mobilate), 2 camere, Revoluției, Lacului, Podgoria, Vlaicu, Alfa. Telefon 0723.308.286, 338544. (26840)

Închiriez HALE METALICE cu 1,5 Euro/mp + TVA, cu suprafețe cuprinse între 50 și 1.000 mp., cu ACCES CFR și AUTO. Informații telefon 0722.249.470. (24941)

Închiriez HALĂ INDUSTRIALĂ PRODUCȚIE - DEPOZIT, 600 mp, utilată, rampă TIR, gaz, 2 EU/mp, str. Pădu rii. Telefon 0740.345.970. (26637)

Închiriez apartament 1 cameră, ultracentral, amenajat, pretabil birouri, 4.000.000 lei/lună. Telefon 0727.860.288. (26639)

Ofer spre închiriere SPAȚIU COMERCIAL CENTRAL, 43 mp. Telefon 0744.635.132. (26837)

Închiriez SPAȚIU ultracentral, km 0, 150 mp. Telefon 338244; 0721.269.706. (26718)

Închiriez SPAȚIU central, 350 mp, cu vitrină 30 m lungime. Telefon 338244. (26719)

Ofer închiriere HALĂ, 1.400 mp, toate utilitățile, Micălaca Est, lângă Selgros. Telefon 0744.664.730. (27015)

ȚIN EVIDENȚĂ PRIMARĂ CONTABILITATE AF, SRL, la domiciliu. Telefon 0746.233.812. (26952)

Lucrări construcții, FAIANȚĂRI, PARCHETĂRI, GIPS CARTON, CASE de la temelie. Telefon 0743.990.314. (27123)

Execut AMENAJĂRI interioare, INSTALAȚII sanitare, încălzire, gaz, CONTORIZĂRI, SCURGERI SEPARATE. Telefon 0744.785.877. (27127)

Repar MAȘINI SPĂLAT AUTOMATE, FRIGIDERE, garanție 1 an, deplasare gratuită. Telefon 274600. (24503)

Repar MICROUNDE, ARAGAZE, TERMOTECI, execut INSTALAȚII ÎNCĂLZIRE, materiale, rate. Telefon 0740.323.470. (27135)

SCHIMBURI

Schimb (vând) casă în Ususău, cu garsonieră în Arad. Telefon 0722.264.539. (UTA, 1051)

ÎNCHIRIERI

Complex COMETA din Piața OBOR închiriază HALĂ 350 mp, amenajată + birouri, standuri comerciale, gherete + mese acoperite la prețuri promoționale. Informații telefon 0740.043.135. (Ag. UTA, 1010)

Închiriez apartament 1 cameră, mobilat, 120 Euro/lună. Telefon 0727.982.469. (26800)

Închiriez apartament 2 camere, central, mobilat, 200 Euro/ lună. Telefon 0727.982.469. (26800)

Închiriez apartament 4 camere, central, 2 băi, 3 balcoane, mobilat, 300 Euro/lună. Telefon 0727.982.469. (26800)

Închiriez apartament 1 cameră, decomandat, confort I, utilat, la UTA, bl. U9, 90 Euro, negociabil + garanție. Telefon 0745.836.499; 0357.402.544. (26921)

Închiriez apartament 2 camere mobilat, zona Fortuna, 130 EU negociabil. Telefon 0724.903.285. (27078)

Închiriez apartament 3 camere mobilat zona Fortuna, 150 EU. Telefon 0724.903.285. (27078)

Închiriez apartament 2 camere zona BANC POST, termotecă, mobilat parțial. Telefon 0257-212099, 0741.967.815. (26657)

Închiriem MAȘINĂ FRIG pentru NUNȚI sau transport. Capacitate 5 to. Telefon 0722.504.402. (26872)

Închiriez apartament 2 camere, central, parter aranjat, posibil firmă, 200 Euro. Telefon 0722.294.842. (25516)

Dau în chirie apartament 3 camere, ne(mobilate), Micălaca, D. Gherea. Telefon 0723.308.286; 338544. (26840)

Doresc să închiriez apartament 2-3 camere sau garsonieră. Telefon 0723.308.286; 338544. (26840)

Închiriez SPAȚIU COMERCIAL central (Casa cu Lacăt), superamenajat, 160 mp, 6 Euro/mp. Telefon 0722.226.333. (27077)

Dau în chirie apartament una cameră, zonă centrală. Telefon 273737. (27067)

Dau în chirie apartament 2-3 camere, central, ne/mobilat. Telefon 0726.289.694; 253428. (26965)

Caut să închiriez apartament 2 camere, ne/mobilat, pe termen lung. Telefon 0726.289.694; 253428. (26965)

Dau în chirie apartament 2 camere, mobilat, Vlaicu, Micălaca. Telefon 0726.289.694; 253428. (26965)

Ofer de închiriat apartament 2 camere + garaj, zona Grădiște, toate condițiile, 140 Euro, negociabil. Telefon 0747.824.342. (26865)

Caut apartament 1 cameră pentru închiriere pe termen lung, Intim, Gară, Podgoria, central; ofer 80 Euro. Rog seriozitate. Telefon 0745.674.736. (27110)

Ofer spre închiriere apartament două camere, mobilat. Telefon 233678. (27129)

✝ DECESE ✝

Anunțurile de deces se publică gratuit!

Cu adâncă durere anunțăm încetarea din viață a celui ce a fost

col. GREABĂN MIHAI.

Condoleanțele și înmormântarea la Cimitirul Eternitatea (UTA) în ziua de marți. Familia.

Cu multă durere anunțăm încetarea din viață, după o lungă și grea suferință, a celui care a fost soț, tată, fiu, frate și un unchi iubit,

MERCEA IOAN,
la numai 50 de ani.

Înmormântarea va avea loc azi, 8 august 2005, ora 13, de la Capela Cimitirului Grădiște. Familia.

Cu durere în suflet anunțăm încetarea din viață, după o lungă și grea suferință, a celui care a fost frate, cumnat și unchi,

IERCOȘAN
MEDREA.

Înmormântarea va avea loc astăzi, 8 august 2005, ora 14, de la domiciliul defunctului, str. Tiberiu nr. 12, Bujac. Sora FLORIȚA, cumnatul GHERASIM (COȘA), nepoatele RODICA și ANGELICA, nepoții CLAUDIU, RADU și FLORIN.

Cu adâncă durere în suflet anunțăm trecerea în neființă, după o lungă și grea suferință, a scumpei noastre mame, cea care a fost

MÂRNEA MARIA,
în vârstă de 56 ani.

Copiii, în veci nemângâiați, fiica SILVIA, fiul SILVIU, nepoata ALESSIA. Înmormântarea va avea loc astăzi, 8 august 2005, ora 14, de la Capela Cimitirului Pomenirea. Dumnezeu să o odihnească în pace!

Cu adâncă durere în suflet anunțăm încetarea din viață, într-un tragic accident, a celui care a fost

Agent de poliție
BETEA
FLAVIUS-OVIDIU,

fiu, frate și nepot. Relații privind înmormântarea la telefon 0726.465.699 sau 218260. Familia îndoliată.

Cu nemărginită durere în suflet anunțăm încetarea din viață a celei care a fost

SĂRAC
ANA

în vârstă de 75 ani. Ceremonia de înmormântare va avea loc luni, 8 august în satul Chișlaca. Familiile îndurerate DANCI - LUPU, BĂLTEAN, SERAC.

✝ CONDOLEANȚE ✝

Suntem alături de familia MERCEA împărtășind durerea prin pierderea verișorului și finului

NELU MERCEA.

Familia ONACA. (27121)

Suntem alături de fiica și nepoții noștri la despărțirea de cel drag,

MERCEA IOAN.

Familiile STĂNILOIU, ARDELEAN, POP și BULAICHI. (27122)

Suntem alături de familia MERCEA în marea durere cauzată de pierderea celui care a fost

MERCEA IOAN.

Familiile CRÎZNIC și GÂNȚĂ. (27130)

Colectivul S.C. „ROMIMPLET" SA ARAD regretă profund trecerea în neființă a bunei colege

BUDĂU JENICA,

de la secția ÎMPLETITURI CHIȘINEU CRIȘ. Rugăm pe bunul Dumnezeu să-i dea odihna veșnică, iar familiei îndoliate îi transmitem sincere condoleanțe. (27134)

Un ultim omagiu pentru cea care a fost

HUDAC IRINA,
din SEMLAC.

Dumnezeu să-i ierte păcatele și să se odihnească în pace! Familia GRAȚ FINA, DIANA, NELU. (27136)

Familia DASCĂL este alături de familia MÂRNEA, în greaua suferință pricinuită de trecerea în neființă a celei care a fost

MÂRNEA MARIA.

Fie-i țărâna ușoară! (27139)

Firma „IN MEMORIAM" KUKY transmite condoleanțe familiei BETEA pentru pierderea într-un tragic accident a celui care a fost

BETEA
FLAVIUS-OVIDIU.

Dumnezeu să-l odihnească în pace! (27140)

✝ COMEMORĂRI ✝

De zece ani ne veghează din ceruri sufletul celui care a fost

VASILE URSU,

prea devreme plecat din această lume. Ne rugăm pentru ca somnul etern să-i fie veșnic ocrotit și îl păstrăm în amintire. Soția și fiicele. (27076)

Mama, sora, cumnatul și nepoțica pun o floare, plâng și se roagă la mormântul tău

DOREL
BODEA.

Este tot ce mai putem face acum, la trei ani de când ai plecat atât de fulgerător din mijlocul nostru. Nu te vom uita niciodată! Dumnezeu să te odihnească în pace! (27049)

Azi, 8 august, se împlinesc 10 ani de când bunul nostru soț, tată și bunic,

NEAGA IOAN

a trecut în eternitate. Odihnească-se în pace! Familia NEAGA. (26903)

Dacă de acolo de sus tu ne privești/ Să știi că în sufletele noastre tot trăiești. Azi, 8 august, se împlinesc 6 luni de când cea mai bună și minunată cumnată,

MIHUȚ MONICA
(MERCEA),
28 ani,

a plecat pentru totdeauna. Cumnații LAZĂR RADU și DORINA te-au iubit mult și nu te vor uita niciodată! (27026)

Cu aceeași durere în suflete anunțăm împlinirea unui an de când ne-ați părăsit pentru totdeauna

BALABAN PAVEL
și
EVA.

Dumnezeu să-i odihnească-n pace! Locatarii blocului 205. (27113)

Pios omagiu memoriei

lt. col. (r)
PRISĂCARIU
GHEORGHE,

la împlinirea a 10 ani de la trecerea sa în eternitate. Familia. (27119)

✝ SERVICII FUNERARE ✝

RO STYL COMPANY
Servicii Funerare
magazin deschis și noaptea
Arad, Str. M. Eminescu 22
(peste drum de Artex)
tel. 214.422

- Sicrie și accesorii funerare
- Transport funerar cu mașini speciale în țară și străinătate.

GRATUIT: Transportul sicriului la domiciliu în Arad.

REDUCERE 40% LA SICRIU clienților care fac spălat, îmbrăcat, formolizat și transport cu firma noastră.

PLATA ȘI DUPĂ ÎNCASAREA AJUTORULUI DE ÎNMORMÂNTARE

IN MEMORIAM "KUKI"
SERVICII FUNERARE COMPLETE
Str. M.Eminescu Nr.4
ÎN CURTE
Tel: 211.929 - 0723.343.964
www.memoriamkuki.com
MAGAZIN DESCHIS LA ORICE ORĂ

OFERĂ
SICRIE
ACCESORII FUNERARE
TOALETAT- ÎMBĂLSĂMAT
CAPELĂ - Capela Demian
COLACI - COLIVĂ

NOU!!! ÎNCHIRIEM CAPAC SICRIU FRIGORIFIC

GRATUIT TRANSPORTUL sicriului la domiciliu în Arad.

REDUCERE 20% la sicriu clienților care fac toate serviciile cu firma.

TRANSPORT intern și internațional LA CELE MAI MICI PREȚURI.

PLATA se poate efectua și după încasarea ajutorului de înmormântare.

SRAC
ISO 9001
IQNet
nou

SC NOSFERATUM srl
Servicii Funerare
tel. 2[illegible] 437; 0744/554.874
www.nosferatum.ro
Pachete promotionale cu preturi incepand de la
290 RON + TVA

Pachetul cuprinde : sicriu, respete, cruce, igienizat, imbalsamat, transport local.
Reducere 10% pentru pensionari.

- cosmetizare, incinerari
- capela cu circuit inchis
- organizare de parastase
- coroane, jerbe, aranjamente florale la pret de producator
- mari reduceri la transportul intern si international

Str.Ghiba Birta nr.26
(lângă Piata M.Viteazu)

la **CORAURA**

tel: 270525

CEL MAI MIC PREȚ LA APARATELE DE AER CONDIȚIONAT

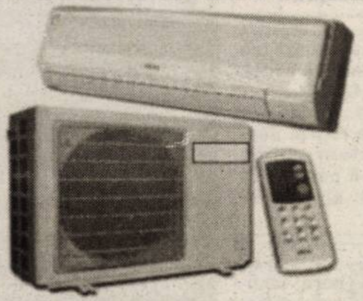

COMBINĂ ARCTIC

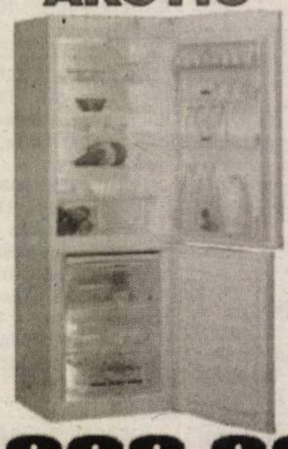

Garanție 3 ani

Capacitate 249L

Clasa: A

(c.806/2004)

9.999.000 lei

RATE NUMAI CU BULETINUL
APROBARE PE LOC

Visele devin realitate

LOGAN
59 Euro rată lunară pentru orice versiune LOGAN

VERBIȚĂ SRL
Arad, Calea A. Vlaicu nr. 282
Tel.: 0257-275.690
Mob.: 0722.259.423

Dacă vrei să trăiești plăcerea de a conduce noua Dacia Logan sau să vezi cum te-ar putea ajuta în afaceri, vino la show-room-ul din Arad, Calea Aurel Vlaicu nr. 282 și încearc-o. Sigur o vei vrea acasă.

(c.1037/2005)

Dacia Logan.Alegerea care te avantajează

LUKAS CONSTRUCT
www.lukasconstruct.ro

EXECUTĂ HIDROIZOLAȚII
ŞI LUCRĂRI TINICHIGERIE

VINDE
- membrană bitumată
- arzătoare şi regulatoare de gaz
- tablă profilată şi panouri sandwich

(C.1228/2005)

Tel: 256.119, fax 0357 408.091, mobil: 0723.273.746

TÂMPLĂRIE PVC cu GEAM TERMOPAN CALITATE GERMANĂ GEALAN Fenster-Systeme

NOU! MARI REDUCERI DE PREȚURI!!!
VĂ PUTEȚI CONVINGE LA 213.145 0788.391.769

ARAD, STR. CAIUS IACOB BL.R
FOSTUL Mag. CĂMINUL (lângă BANC POST)

(c.989/2005)

S.C. **AMRO DC** S.R.L.

- *FERESTRE din lemn stratificat*
- *MOBILIER la comandă*

MERANTI, MERBAU, LARICE, MOLID

PRODUCĂTOR

Str. Frăției Nr. 27-29, Micălaca Telefon 0257-259483/0723.068.257.

(c. 1226/2005)

MIRADA construct

CĂRĂMIDĂ POROTHERM
- PTH 38, 30, 25, 20, 11.5, 10

Nou

BUIANDRUG POROTHERM
(toate dimensiunile)
- 0.75 m; 1 m; 1.25 m; 1.5 m;
1.75 m; 2.25 m; 2.5 m; 2.75 m

ȚIGLĂ KIKINDA
IMPORT IUGOSLAVIA

GARANȚIE 30 ani
CULORI – NATUR – MARO

Asigurăm transportul și descărcarea la domiciliul clientului.

Nou

OFERTA LUNII AUGUST
Țiglă MEDITERAN - import Ungaria
Țiglă KIKINDA - import Iugoslavia
Cărămidă TERMOBLOK - import Iugoslavia

Str. Poetului nr. 95 Gara Mare,
tel. 243.490, tel. 212.198.

(c.1129/2005)

CONNEX®

TOT GSM
By Petrocom D&V

La jumătate!

50% reducere la orice abonament și oricâte extraopțiuni* până la sfârșitul anului

Și, gratuit, 20 de minute naționale, lunar, pe viață**

+ bani înapoi pe telefon***

Alege cu cap!
Fiecare conectare e câștigătoare.

Siemens A75	Nokia 3120	Nokia 6030	Nokia 6610i	Samsung X 480	Sony Ericson k300i
74,9 lei RON	194,9 lei RON	230,9 lei RON	310,9 lei RON	243,9 lei RON	243,9 lei RON

20% reducere pentru fiecare telefon cumpărat*

RATE în magazin doar cu buletinul!

* în limita a 30 lei RON, în funcție de modelul ales.

Arad: Bd. Unirii nr. 1-3, tel. 0726.116.069

Prețurile nu conțin TVA, telefoanele în limita stocului disponibil. Ofertă valabilă în perioada 1 august - 4 septembrie.
* Valabil pentru abonamentele: Connex Standard, Connex Standard +25, Connex Numere Favorite, Connex Ore Favorite, Connex Plus, Connex Plus Activ, Connex Plus Unic și Connex Plus Intensiv și pentru extraopțiunile: Numere Favorite, Ore Favorite, Tarif Unic, 15 minute naționale, Activ, Convorbiri intensiv. 100% reducere timp de 2 luni, pentru extraopțiunile SMS și MMS.
** Ofertă valabilă pentru persoanele cu domiciliul într-unul dintre județele: Alba, Arad, Argeș, Bacău, Bihor, Bistrița-Năsăud, Botoșani, Caraș Severin, Covasna, Dolj, Galați, Harghita, Iași, Maramureș, Mureș, Neamț, Satu Mare, Sălaj, Sibiu, Suceava, Tulcea, Vaslui, Vâlcea.
*** [illegible] în puncte de loialitate.
Oferta este supusă unor clauze disponibile în magazine sau la agenții de vânzări.

(COM./08.2005)

Crimbo Gas Giurgiu S.R.L.
ANGAJEAZĂ
pentru pct. lucru Vladimirescu, jud. Arad

- Electrician
- Contabilă - studii medii
- Inginer - instalații sau mecanic

AȘTEPTĂM CV-UL DVS.
LA TEL/FAX 0257-514.514.

(6789288)

SANPAOLO IMI BANK
SANPAOLO
CREDITE PERSONALE
Perioada de creditare până la 15 ANI
Destinația creditului
NU TREBUIE JUSTIFICATĂ
față de Bancă
Informații suplimentare
ARAD, B-dul Revoluției, Nr. 88
TELEFON: 0257/308.205

ADEVĂRUL
Cotidian independent Arad

ASTRA
ASTRA VAGOANE CĂLĂTORI
Singurul producător de confort din domeniu
Str. Petru Rareș 1-3
Tel: 233.651 Fax: 258.168
e-mail:
astra.calatori@astrac.rdsar.ro

16 pagini
MARȚI, 9 AUGUST 2005
70 bani (7.000 lei)
Publicație auditată de BRAT
Tiraj mediu zilnic vândut: 27 845
Anul XVII, nr. 4591
E-mail: adevarul@arad.ro; adv.pub@arad.ro
http://adevarul.arad.ro

De ieri, Selgros și la Arad!

Foto: Viorel Musca

Cel mai mare supermarket din Arad, situat la ieșirea din municipiu spre Vladimirescu, a fost finalizat în timp util, drept pentru care conducerea Selgros România a invitat, ieri, oficialitățile arădene spre a le prezenta cea mai mare investiție de profil din județ.

În conferința de presă care a precedat momentul oficial, doi membri ai Consiliului de Administrație au prezentat ziariștilor câteva date despre cel de-al zecelea magazin Selgros din România.

„Investiția se ridică la 15 milioane de euro, așadar, prin cele zece magazine deschise în România, putem vorbi despre o investiție totală de 150 de milioane de euro. La Arad, avem 360 de angajați care se bucură de toate facilitățile legislației actuale și putem spune că suntem foarte mulțumiți de forța de muncă pe care am găsit-o aici. În magazin, clienții noștri găsesc 35.000 de sortimente din gamele food și non-food, la cele mai accesibile prețuri", a precizat **Alexandru Vlad**, membru în Consiliul de Administrație.

Sorina Ambruș

(Continuare în pagina 5)

Ieșirea din minciună

Ștefan Tabuia

Președintele Traian Băsescu a făcut cunoscută încă de la intrarea în pâine a guvernului intenția sa de organizare în acest an a unor alegeri anticipate, cu scopul obținerii pentru Alianța DA a unei susțineri parlamentare consistente, necesare realizării programului de integrare a României în U. E. Băsescu n-a făcut nici un secret din această preocupare și în mod cert, la desemnarea liberalului Călin Popescu Tăriceanu cu formarea guvernului, i-a comunicat acestuia ce are de gând în această direcție. Mai mult, este de presupus că Tăriceanu a și acceptat în principiu ideea anticipatelor, dovadă că în urmă cu vreo lună și-a anunțat cu emfază demisia irevocabilă, în vederea accesării procedurilor constituționale necesare viitorului scrutin. În acel moment, totul părea să se desfășoare conform înțelegerilor dintre președinte și premier, dar lucrurile nu au stat deloc așa. Ajuns pe la sediul UE din Bruxelles, primul ministru o fi fost consiliat de vreo mărime europeană, i s-o fi promis sprijin politic și personal, susținere europeană - nu se știe cu siguranță - dar la întoarcerea sa în țară, Tăriceanu stupefiază opinia publică anunțând că s-a răzgândit în privința demisiei, că a hotărât să rămână la post, că are treburi serioase de rezolvat - vezi distrugerile provocate de inundațiile din Moldova! și că nu mai demisionează. Cu spiritul său năvalnic, Băsescu va fi suportat cu greu afrontul molatecului său aliat, hotărât să-l distrugă la prima greșeală. În acest context trebuie privită și tentativa fostului președinte al PNL, Teodor Stolojan, de a opri prăbușirea acestui partid, oferindu-și serviciile. Din păcate însă, Tăriceanu e prea îndrăgostit de scaun și a făcut tot posibilul pentru compromiterea demersului dezinteresat al fostului finanțist.

(Continuare în pagina 6)

Alarmă falsă cu bombă la Banc Post

Pag. 4

Imaginea politicianului român trebuie să se schimbe

Interviu cu dl. Gheorghe Seculici, viceprim-ministru al Guvernului României

Politica țării nu e politica județului

– D-le viceprim-ministru, se pare că pe Dâmbovița politica e mai complicată decât pe Mureș, iar Aradul nu-i Bucureștiul. Politica la nivel înalt v-a pus ceva probleme.

– Este clar că Aradul nu-i Bucureștiul și că politica națională nu e politica județului. Totul e diferit la nivel de București. Există interese mult mai mari, există probleme naționale și internaționale. Anvergura deciziilor e mult mai serioasă, de asemenea responsabilitatea luării deciziilor. Activitatea este mult mai intensă, mai dinamică. Lucrez de la ora 9 dimineața până la 10 seara, fără pauze. Uneori mănânc câte un sandviș toată ziua.

A consemnat: Ioan Iercan

(Continuare în pagina 6)

În postul Sfintei Marii

Statuia de la Fatima în pelerinaj

Foto: M. Szego

Pag. 4

Opțiune de viață, la 17 ani

Mai bine în Spania cu iubitul, decât acasă cu familia

Mirajul străinătății face multe victime. Nu spunem o noutate când afirmăm că, de când „s-au deschis granițele", peste două milioane de români, de diferite vârste, au luat drumul străinătății în căutarea unui trai mai bun. Că unii dintre ei au reușit, este adevărat, însă sunt alții, mult mai numeroși decât primii, care trăiesc de pe o zi pe alta. Și, pe deasupra, colac peste pupăză, mai locuiesc și ilegal, ascunzându-se zi și noapte de autorități, de teama expulzării.

Din această ultimă categorie de români plecați „afară" face parte și adolescenta Corina B. (la solicitarea părinților nu publicăm numele de familie), din Arad. La sfârșitul anului trecut, tânăra, care abia împlinise 16 ani, a decis că a sosit momentul să-și ia viața în propriile mâini și, forțată sau nu (asta rămâne ca timpul și autoritățile să dea un răspuns), a plecat, fără voia părinților, în Spania. De atunci, mai precis din data de 14 decembrie 2004, familia încearcă să dea de urma ei și să o convingă să se reîntoarcă acasă, să-și continue studiile, să-și termine liceul măcar - cum spune tatăl său, cel care ne-a spus întreaga tărășenie și cel care se zbate neîncetat să-și aducă acasă „fiica risipitoare".

Romulus Dubăț

(Continuare în pagina 8)

SELGROS
CASH & CARRY
Profitul tău zilnic!
Numărătoarea inversă a luat sfârșit!
S-A DESCHIS
SELGROS CASH&CARRY ARAD!
Veniți acum la Selgros și beneficiați de ofertele speciale pe care vi le oferim. Pentru dumneavoastră, clienții noștri, Selgros Cash&Carry a organizat o serie de tombole cu nenumărate premii. Veniți și câștigați la Selgros!
Bine ați venit!
SELGROS CASH&CARRY
Calea Radnei nr. 294
Luni-Sâmbătă 06-22, Duminică 08-22
(com./07.2005)

ALGLASS plus
Str. Rosiori nr. 26, tel: 272812, tel./fax: 289053
TAMPLARIE DIN ALUMINIU SI PVC
Calitate germana preturi romanesti
NU ARUNCA BANII PE ALTA FEREASTRA!
REDUCERE 15%
(c.980/2004)

Meditația zilei

„Cel care vrea să dovedească prea mult nu dovedește nimic".
(Juvenal)

Calendar

Marți, 9 august

Astăzi, Soarele răsare la ora 6,20 și apune la ora 20,18 de minute. Au trecut 227 zile din acest an. Au mai rămas 138 de zile până în 2006. **Praznicul zilei: Biserica ortodoxă:** Sf. Apostol Maria, Sfinții 10 Mucenici Mărturisitori pentru icoana lui Hristos; **Biserica greco-catolică:** Sf. Arhid Laurențiu.

A venit barza!

La Arad: Blehuiu Daniel-Otniel, Varga Alina, Căldăraș Anca, Cociubă Ovidiu, Gale Isaura, Vizoli Florin-Alexandru, Covaci Valentin-Călin, Bârzoi Cosmin-Ciprian, Moț Rareș-Cristian, Herman Carmen-Gabriela, Buțuțoi David, Tulcan Andrei-Alexandru, Turcu Andrei David, Pop Cristiana-Ionela, Bene Roberto-Cosmin.

Au plecat dintre noi

✝ Magyar Delia (1944), Veszelak Alexandru (1947), Berar Măriuța (1940), Alecsi Beniamin (2005), Cazan Elena (1944), Mercea Ioan (1955), Ananie Maria Magdalena (1931), Radovan George (1923), Mârnea Maria (1949), Gabor Ioan (1945), Trif Monica (1962), Iercoșan Medrea (1937), Begov Anton (1941).

Comenzi taxi

- **ALFA PLUS** 949; 349.349
- **TAXI ALFA** 945; 22.88.88; 25.25.26; 0723-200.301; 0745-50.60.70
- **TAXI ARAD** 940; 0722-755.440; 0740-252101
- **STAR** 212.222; 0722-361.011; 0745-645.645
- **FAVORIT** 280.000; 281.111; 0740-083.333; 0724-409.992
- **EUROPA** 275.555; 0723-677.555; 0744-828.163
- **VALI DIESEL** 280.705; 280.100
- **MIRCO MILI** 230.530; 230.730; 0740-152.828; 0723-062.366
- **DELMAR** 229.220
- **TAXI VERBIȚĂ** 944; 0726.336.969; 0741.200.300;

„Adevărul" vă ascultă

La telefonul dimineții, 280.944, între orele, 9.00-12.00

● **Furtuna a „oprit" apa caldă. Sergiu Rusu**, locatar al blocului B7 de pe strada Dorului, ne spune că după furtuna de miercuri seara apa caldă a încetat să mai curgă la robinete. Deși defecțiunea a fost reclamată la CET, nici până ieri nu a remediat-o nimeni, astfel că arădenii care domiciliază în zonă au tot dreptul să fie revoltați. Luând legătura CET-ul, domnul Cornel Bobancu, șeful secției de exploatare, ne-a lămurit: **„Într-adevăr, este vorba de o avarie mai mare pe care unul dintre echipajele noastre încearcă să o remedieze în cel mai scurt timp. Eu zic că până la ora 19,00** (n.a aseară) **oamenii din zonă vor avea apă caldă".**

● **Prea mulți cerșetori... Călătorind des cu tramvaiul, Miron Maxim** nu poate trece cu vederea puzderia de cerșetori care se urcă în toate stațiile. **„Devine tot mai supărător să călătorești cu tramvaiul. Nu scapi nici un moment de cei care merg cu milioaga de la unul la altul. I-aș întreba pe controlorii, care, din câte am înțeles, sunt agenți la o firmă de pază și ordine, chiar nu au de gând să le strice <<afacerile>> acestor cesetori?"** Să sperăm că faptele agenților-controlori vor vorbi de la sine de acum înainte.

● **Cornul și laptele. Cornel Drăgău** ne-a sunat destul de supărat la redacție, rugându-ne să ridicăm o problemă și anume: **„De ce porțiile de corn și lapte le sunt cuvenite doar școlarilor din clasele 1-4. Ceilalți elevi mai mari nu sunt la fel de săraci? De ce să nu beneficieze și ei de acest <<meniu>> din partea statului?."** După cum se știe, programul este inițiat de Guvernul României și doar el poate aduce rectificările de rigoare. Așa stând lucrurile, sesizarea le sună în primul rând reprezentanților arădenilor în Parlament.

Redactor de serviciu,
Călin Mnerie

La telefonul după-amiezii, 280.003, între orele 15,00-18,00

☎ Faleza Mureșului, locul de promenadă și reculegere al arădenilor este mai nou, **„o pistă de concurs pentru tinerii posesori de minimotorete"**, ne sesizează vizibil nemulțumit **Traian Bica.**

Există oameni plătiți să-i tempereze pe vitezomanii pe două roți, trebuie doar să aplice legea, adică să acorde amenzile cuvenite celor certați cu ordinea publică.

☎ Gropile de pe carosabil sunt pricină de **„poticnire"** pentru majoritatea șoferilor din municipiu. Iată însă că pe str. Preparandiei lucrătorii de la drumuri au turnat asfalt în respectivele obstacole numai că s-au oprit cu lucrul în dreptul bisericii sârbești: **„Cine îi îndeamnă să meargă mai departe?"** ne întreabă **Constantin Filip**, întrebare pe care o punem și noi edililor.

Redactor de serviciu, Ioan Tuleu

Rețeta zilei

Ruladă din carne tocată în foi de varză dulce

Ai nevoie de: ***8 foi de varză dulce, 500 g carne tocată, 1 ardei roșu, 1 ardei verde, 1 ceapă, 2 căței de usturoi, 2 linguri smântână, 100 g șunculiță, 1 felie pâine, 4 ouă, 2 morcovi, 1 țelină, sare, piper.***

Cum procedezi: Cureți ceapa, ardeii și usturoiul, le tai mărunt și le călești împreună, apoi fierbi 3 ouă. După ce s-au înmuiat legumele, le adaugi în carnea tocată împreună cu pâinea înmuiată și presată bine, smântâna și oul rămas, sare și piper după gust și omogenizezi compoziția. Speli varza, o opărești în apă cu sare câteva minute, apoi o scurgi și așezi foile astfel încât să formeze o foaie mai mare dreptunghiulară. Tai șunculița felii subțiri și le așezi peste varză, apoi întinzi compoziția de carne, pui ouăle fierte în șir și rulezi totul. Cureți morcovii și țelina și le tai bucăți. Așezi rulada pregătită într-un vas rezistent la cuptor, pui legumele tăiate, torni o cană de supă fiartă cu 1 linguriță condiment și dai vasul la cuptor pentru 45-50 de minute.

POLARIS M HOLDING
www.polaris.ro
office@polaris.ro
www.polaris.ro
Împreună pentru un oras curat!

Meteo

Temp. max: 21 la 24°C.
Temp. min: 10 la 13°C.

Vremea va fi în general frumoasă și se va încălzi ușor. Cerul va fi variabil. Vântul va sufla slab la moderat. Dimineața, izolat se va semnala ceață pe văi.

Cur$ul valutar

VALORI ÎNREGISTRATE IERI, 8 AUGUST 2005

Denumirea valutei	BNR	BCR		BRD		SAN PAOLO IMI BANK		Banca Românească		Banca Romexterra		Alpha Bank		Casa Schimb Luxor	
		C	V	C	V	C	V	C	V	C	V	C	V	C	V
Euro	3,43	3,40	3,50	3,40	3,48	3,38	3,46	3,40	3,47	3,40	3,47	3,39	3,45	3,39	3,41
Dolar S.U.A.	2,77	2,75	2,85	2,74	2,82	2,73	2,82	2,75	2,82	2,74	2,81	2,75	2,83	2,72	2,77
Forint	0,0140	0,0130	0,0150	0,0133	0,0146	0,0130	0,0147	-	-	0,0137	0,0143	-	-	0,0135	0,0140

CINEMATOGRAFE

DACIA: Traducătoarea (premieră SUA): 16; 18,30; 21.

HOROSCOP

Marți, 9 august 2005

Berbec (21.03-20.04). Activitățile intelectuale vă priesc în această zi și v-ați putea face unele planuri de viitor.

Taur (21.04-20.05). Ambițiile dvs. nu vor avea deocamdată șanse să fie satisfăcătoare în întregime, iar perseverența nu vă va fi de nici un folos.

Gemeni (21.05-20.06). O mare reușită vă va produce o satisfacție care va dura întreaga lună.

Rac (21.06.-22.07). Veți fi apreciat de superiorii dvs. la locul de muncă. O mare reușită vă va produce o satisfacție care va dura întreaga lună.

Leu (23.07-22.08). Relația dvs. afectivă va merge mai bine decât v-ați așteptat.

Fecioara (23.08-22.09). Este posibil să încheiați o afacere deosebit de rentabilă.

Balanța (23.09-22.10). Sunteți foarte hotărât să vă faceți ordine în viață, însă nu prea știți cu ce să începeți.

Scorpion (23.10-21.11). Ați putea câștiga foarte mult la locul de muncă, dacă ați fi mai diplomat.

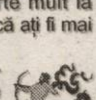

Săgetător (22.11-21.12). Mizați prea mult pe niște informații neverificate, iar judecata vă va fi influențată de unele emoții puternice.

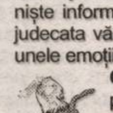

Capricorn (22.12-19.01). Pe plan profesional, veți da dovadă de o foarte bună capacitate organizatorică, abordând cu succes orice activitate.

Vărsător (20.01-20.02). Întâlnirea cu o veche cunoștință de-a dvs. de sex opus, vă va scoate din încordare și vă va binedispune.

Pești (21.02-20.03). Bugetul dvs. se va mări substanțial, datorită unor speculații pe care le-ați făcut cu mai mult timp în urmă.

ADEVĂRUL
Cotidian independent Arad
Editor: S.C. ADEVĂRUL Arad S.R.L.
COD FISCAL R 1681938 ● COD SICOMEX 19.604 ● CERTIFICAT J 02/1886 / 31 X 1991 ● COD SIRUES 020956601 ● ISSN 1220 - 7489

Consiliul de administrație: președinte - **MIRCEA DORGOȘAN,** telefon 281802, 280625; **vicepreședinte - MIRCEA CONTRAȘ,** telefon 280854; **membri: LIZICA MIHUȚ**, telefon 280070, **ȘTEFAN TABUIA,** telefon 280854, **MIRCEA ȚÎȘCĂ**, telefon 280904.

Colegiul de redacție: ȘTEFAN TABUIA (redactor-șef), telefon **280854; MARCEL CANCIU** (șef secție foto), telefon **281701; ALEXANDRU CHEBELEU** (șef secție sport), telefon **281701; GABRIELA GROZA** (secretar general de redacție), telefon **280854; VASILE FILIP** (șef secție cultură-învățământ-tineret), telefon **280003; IOAN IERCAN** (șef secție politică), telefon **280943; TRISTAN MIHUȚA** (șef secție probleme sociale - investigații), telefon **281855; DORU SAVA** (șef secție economic), telefon **281738; NICOLAE OPREAN** (șef secție actualități), telefon **280003; MIRCEA ȚÎȘCĂ** (șef secție publicitate), telefon **280904; MIRCEA CONTRAȘ** (vicepreședinte al consiliului de administrație), telefon **280854; MIRCEA DORGOȘAN** (președinte al Consiliului de administrație), telefon **281802, 280625.**

Redacția și administrația: 310130 Arad, Bd. Revoluției nr. 81. Telefoane: SECRETARIAT - 281802, fax 280655, 280625; ADMINISTRAȚIE - CONTABILITATE - 281797; MICA PUBLICITATE - 210775; MAREA PUBLICITATE - 280904; DIFUZARE - 280518; CLUBUL PRESEI - 280989.

Tiparul executat la S.C. MEDIAGRAF S.A. ARAD, str. Feleacului F.N., telefon 250902, fax 250920

Adresa Internet http://adevarul.arad.ro

Reclamații privind difuzarea ziarului se pot face la telefonul 281.797, între orele 9-16.

Utilitare

PIEȚE, TÂRGURI

Astăzi este zi de piață la Sebiș, Almaș, Apateu, Semlac, Sântana, Șilindia, Vârfurile. Târguri săptămânale se desfășoară astăzi la Chișineu Criș, Almaș, Șilindia și Vârfurile.

Mâine, miercuri, va fi zi de piață la Pâncota, Beliu, Buteni, Șiclău, Macea, Vânători, Pecica, Șiria și zi de târg la Beliu și Buteni.

PRIMĂRIA MUNICIPIULUI

Program de relații cu publicul (camera 5) luni-vineri între orele 8-20. Tel. 284.744, tel. centrală 281.850.

FARMACII DE SERVICIU

■ Farmacia **REMEDIUM** Arad, B-dul Revoluției nr. 52-54. Program luni-vineri: 7,30-20,00; sâmbătă 8,00-14,00. Telefon 233.195.

■ Farmacia **„OMNIAFARM"**, Calea Aurel Vlaicu, Bl. Z28, cu program zilnic de la orele 8,00-22,00. Telefon 271.724. Eliberează rețete gratuite și compensate.

■ **Spitalul Clinic Județean Arad** are un nou număr de telefon: 0357407200

URGENȚE STOMATOLOGICE

■ Urgențe stomatologice în sistem privat. B-dul Revoluției nr. 62, zilnic 8-12; 14-20, sâmbătă 9-12. Telefon: 256665.

■ Cabinetul de pe str. Crișan (în spate la Gionelli) are program non-stop. Telefon: 253794.

UROLOGIE

■ Cabinet urologie (în clădirea Policlinicii Municipale). Program zilnic, inclusiv sâmbăta, între orele 9-12, telefon 213036.

OFTALMOLOGIE

■ Cabinet Dr. Țurlea Magdalena, medic primar oftalmolog, oferă consultații oftalmologice, prescriere și prelucrare computerizată de ochelari, lentile de contact, ochelari de soare etc. Str. Miron Costin, bl. 9 (lângă „Casa Albă"), tel. 253.523.

■ **POLICLINICA DR. TURCIN**: zilnic, orele 8-20. Telefon 285510, 250332. Cabinete: cardiologie, interne, chirurgie, chirurgie plastică, boli infecțioase, ginecologie, ORL, neuropsihiatrie, ecografie, medicina muncii, fizioterapie, fișe auto/port armă.

DISPENSAR VETERINAR

■ Dispensarul veterinar din Aradul Nou efectuează zilnic, orele 8-16 (sâmbăta 8-12 și duminica) examen trichineloscopic, vaccinări antirabice și sterilizări câini-pisici, însămânțări artificiale. Telefon 287.298.

■ Dispensarul veterinar din Curtici: examen trichineloscopic, vaccinări, tratamente, consultații, la toate speciile de animale. Telefon 464.145.

ÎNTRERUPERI CURENT

Marți, 9 august: h 9-14: Micălaca Bl. 123, 124, 125; **h 10-12:** Gladiator și Micșunelelor, Hector, Pompei, Infanteriei - p.

Miercuri, 10 august: h: 9-14: Micalaca Bl. 575, 576, 577

CITIRE APOMETRE

Marți, 9 august: V. Pârvan, I. Minea, N. Densușeanu, Corabiei, V. Bogrea, Steagului, E. Monția, Bobocilor, Ștefan Zarie, Tulnic, Clopotului, Cetății, Diogene, Părului, Micșunelelor, Pompei, Gladiator, Prutului, Crizantemelor, Podgoriei, Caraiman, Zoe, Amurgului, Vișinului, Dobrogea, Crișului, Arțarului, Bumbacului, C. Porumbescu, T. Arpad, Cireșoaiei, Negoi, Fântânii, Concordiei, Faurilor, Laptelui, București, P. Maior, A. Pumnul, Sânzienelor, Câmpeni.

ADMINISTRAȚIA FINANȚELOR PUBLICE

Administrația Finanțelor Publice a municipiului Arad: Asistență contribuabili - telefon 280.633, 280.733, int. 198 (persoane fizice) și 129 (persoane juridice) int. 166 (relații publice) între orele 9,00-17,00. Informații suplimentare la www.finantearad.ro

APEL UNIC DE URGENȚĂ (SALVARE, POLIȚIE; POMPIERI) 112

S. C. DISTRIGAZ-NORD S. A. TÂRGU MUREȘ

Sucursala de Distribuție a Gazelor Naturale Arad, Dispeceratul permanent tel: 218.928; 256.928

VERIFICARE METROLOGICĂ ȘI REPARAȚII CONTOARE APĂ: 255.274; 0723-343.976

DERANJAMENTE CURENT ELECTRIC 235.991

INFORMAȚII CFR 231.777

PROTECȚIA CONSUMATORULUI

B-dul Revoluției, nr. 50. Telefon: 257049

DIRECȚIA DE SĂNĂTATE PUBLICĂ - serviciul de permanență: 254.438

GARDA FINANCIARĂ

B-dul Revoluției nr. 79, telefon: 280971

INSPECTORATUL TERITORIAL DE MUNCĂ ARAD

Str. Episcopiei nr. 11-13, tel.: 211762, 211862, 257251

AGENȚIA JUDEȚEANĂ PENTRU OCUPAREA FORȚEI DE MUNCĂ

Str. Călugăreni nr. 1A, tel.: 211.791, 281.998

CORPUL GARDIENILOR PUBLICI: tel.: 280.557

Centru chirurgical privat Dr. MICLUȚA
MĂRIRI și MICȘORĂRI de SÂNI
1.400.000 lei/lună (140 lei noi)
LIPOASPIRAȚIE LA ORICE NIVEL
400.000 lei/lună (40 lei noi)
VARICE FĂRĂ OPERAȚIE
* Ratele sunt calculate pentru un credit de maxim 5 ani. 200.000 lei/lună (20 lei noi)
ARAD, Str. L. Blaga nr. 5 www.madestetic.ro
Telefon 0257/210.067 între orele 10 - 16
Mobil 0722.306.396 0741.013.389
(07891971)

Primarul Păulișului - la ceasul bilanțului

Conferința de presă a președintelui CJA, Iosif Matula, l-a avut ca oaspete pe edilul șef al comunei Păuliș, Petru Nicoară. Primarul din Podgoria Aradului a ținut ca prin organizarea înâlnirii cu presa să aducă în atenția opiniei publice realizările domniei sale pe parcursul primului an de mandat.

Chiar dacă nu se poate lăuda cu investiții majore, primarul Nicoară se mândrește însă cu o serie de chestiuni gospodărești, cum sunt pietruirea unor drumuri, schimbarea aspectului fațadelor grădinițelor, amenajarea bazei sportive, asigurarea pentru iarnă a combustibilului necesar încălzirii din unitățile de învățământ, dotarea cu mobilier a școlilor, achiziționarea unei mașini, a unui tractor și a unei remorci pentru asigurarea serviciului de salubrizare...

În altă ordine de idei, primarul, împreună cu membrii consiliului local au gestionat fondurile astfel ca banii să se ajungă pentru plata salariilor personalului din școli, pentru cea a burselor sociale ale elevilor... Tot în privința gestionării bugetului local, primarul Nicoară susține că au încasat 75% din valoarea taxelor și impozitelor locale, la ora actuală valoarea creanțelor depășind totuși 1,5 miliarde de lei.

Un aspect deosebit de important urmărit de administrația locală costă în refacerea, de la zero, a fondului funciar, până în luna decembrie urmând a se încheia toată procedura de eliberare a titurilor de proprietate.

Referitor la nerealizări, primarul Păulișului își reproșează neînceperea lucrărilor la blocul specialistului și nefinalizarea lucrărilor de pietruire a tuturor străzilor, proces îngreunat de condițiile meteo nefavorabile.

În ceea ce privește obiectivele urmărite în viitor, Petru Nicoară a amintit proiecte precum: amenajarea unui vestiar pentru sportivi, deschiderea unui club al tineretului prin fonduri Phare (a căror finanțare nefiind însă certă), demararea lucrărilor de amenajare a blocului din centrul localității.

Madiana Popescu

În mai puțin de o oră

Un atelier de reparat televizoare s-a făcut scrum

Până ieri, pe strada Adam Müller Guttenbrunn, la numărul 46, funcționa unul dintre cele mai cunoscute ateliere de reparat aparate electronice, în special video și televizoare. Activitatea acestuia a fost sistată de un incendiu devastator, care, în mai puțin de o oră, a produs o pagubă de aproape un miliard de lei.

Focul a fost observat în jurul orei 8,00, de către proprietarul atelierului care locuiește vis-a-vis de încăperea cuprinsă de flăcări. **Mihai Cristian Krach** povestește că în momentul în care a ieșit pe ușa casei sale și a văzut fumul gros și înnecăcios a anunțat pompierii. Sosiți cu două autoutilitare, aceștia au stins incendiul în aproximativ 45 de minute, dându-i prilejul păgubitului să evalueze situația. Din păcate pentru el, toate aparatele din atelier au fost afectate, adică vreo 200 de televizoare și câteva videorecordere. La un simplu calcul paguba depășește 800 de milioane de lei, însă cu tot cu celelalte piese de schimb și mobilierul din atelier, ea s-ar putea apropia de un miliard de lei.

Mihai Cristian Krach este convins că în urma ploii din noaptea de dumnică spre luni apa s-a infiltrat prin acoperiș și a provocat scurt-circuitul ce a aprins atelierul. Pentru că nu era asigurat, păgubitul va suporta întreaga daună.

Călin Mnerie

Foto: V. Obșitoș

Cronica măruntă

● Gardienii publici care păzesc Palatul Administrativ au fost luați la întrebări în legătură cu însemnele pulverizate cu spray colorant de către unii arădeni fără altă preocupare mai interesantă. **„Am discutat această problemă cu șeful gardienilor publici și urmează să se stabilească măsurile ce trebuie luate"**, precizează **Iosif Matula**, președintele CJA.

● „Satul românesc începe să se gândească serios a integrarea europeană". Aceasta este părerea președintelui **Iosif Matula,** după o serie de participări la diverse evenimente organizate la Mișca, Satu Nou, Șepreuș, prilej cu care a purtat discuții (fără festivism - cum însuși susține), cu localnicii.

● Odată cu scăderea temperaturilor se prea poate ca activitatea Prefecturii să se intensifice. Asta pentru că până acum, indiferent de natura și complexitatea vreunei informații, funcționarii instituției au găsit tot felul de scuze pentru a nu ni le furniza. Suntem curioși cât va mai dura această stare de fapt, față de care, sperăm ca prefectul Cristian Stragea să ia anumite măsuri.

● Este cercetat în stare de libertate Dan Foghiș, de 37 de ani, din Ineu, care în data de 4 august a. c., aflându-se în cofetăria „Moara cu Noroc" din oraș, i-a sustras din geacă numitei **N.S.** un telefon marca Sony-Ericson în valoare de 600 de lei.

● **Cosmin Alexandru Buruc,** de 23 de ani, din Arad și **Ioan Marius Faur**, de 22 de ani, din Chisindia, au fost prinși la volan pe drumurile publice fără permise de conducere. Dacă primul a avut cândva permis, dar l-a „depus" la Poliție pentru o perioadă de 90 de zile, cel de-al doilea nu a posedat nicicând respectivul act. Ambii sunt cercetați de organele legii în stare de libertate.

● Au fost introduși în arestul IPJ: **Katco Laszlo Katco**, de 18 ani din, Arad și **Simion Valentin Șutic**, de 17 ani, din Arad. Tinerii au de executat trei ani închisoare pentru comiterea infracțiunii de tâlhărie.

Festivalul cântecului popular de la Moneasa

Concurs de preselecție pentru soliștii de muzică populară

Orchestra populară **„Rapsozii Zărandului"** organizează, **joi, 11 august a.c., ora 10,00** la sediul din B-dul Revoluției nr. 85, concurs de preselecție pentru tinerii interpreți de muzică populară din județul Arad în vederea participării la festivalul concurs interjudețean de la Moneasa din data de 14 august 2005.

Informații pentru concurenți la telefon 281522.

onclinic.ro
disfuncții sexuale masculine
probleme de potență erecție slabă ejaculare precoce
camere de așteptare private
discreție totală
Informații și programări:
Timișoara 0256 302 588
București 021 301 76 76
Iași 0232 265 551
Baia Mare 0262 214 243
Brașov 0268 333 989
Constanța 0241 548 461
ON CLINIC LTD.
MEDICAL CENTERS
(c.922/2005)

La Sântana

Kirchwai, ca în vremurile bune

Duminică, 7 august ac, la Sântana, câteva sute de persoane au sărbătorit Hramul Bisericii Catolice din localitate. Manifestarea a fost organizată de către Biserica Catolică și de către Forumul german din Sântana.

Conform tradiției, evenimentul, cunoscut sub numele de „Kirchwai", a fost marcat prin susținerea unui serviciu religios, la Biserica catolică din Sântana, după care s-a derulat un inedit program artistic, cuprinzând momente de joc și cânt german.

Chiar dacă sărbătoarea a fost organizată cu și pentru etnicii germani, la manifestarea de duminică au participat, în frunte cu reprezentanți ai administrației locale, foarte mulți români.

„Pentru două zile, Sântana a redevenit Sanktana, localitatea în care au trăit și și-au lăsat amintirile peste 7000 de șvabi. Ne bucurăm că în fiecare an, împreună cu etnicii germani reușim să readucem în atenție această sărbătoare a șvabilor", declară **Viorel Enache**, primarul orașului Sântana.

Cosmin Trif

Vernisaj

Cenaclul de Artă Plastică „Ion Andreescu" din Arad, Centrul Cultural Județean Arad și Complexul Muzeal Județean Arad organizează expoziția de arte plastice **SALONUL DE VARĂ**. Vernisajul expoziției are loc astăzi, 9 august 2005, la ora 17, la Sala CLIO, de pe strada Horea, nr. 8.

Accidente grave la Mânerău și Căpruța

Drumurile Naționale 79 și 7 au fost scena a două grave accidente de circulație petrecute duminică seara. În jurul orei 22,20, în apropierea localității Mânerău, aflat la bordul unei Dacii 1300, **Ioan S.** l-a lovit din spate pe **A.L.**, de 61 de ani, din localitatea Aldești. Bătrânul se deplasa pe marginea carosabilului pe lângă o bicicletă - se pare - nesemnalizată corespunzător. Oricum, polițiștii efectuează cercetări pentru stabilirea tuturor cauzelor producerii evenimentului rutier.

Celălalt accident a avut loc la ora 20,30, în satul Căpruța și a avut în centrul său tot un autoturism Dacia, condus de această dată de către **Dorin Cristian**, de 27 de ani, din Bârzava. Într-o curbă, acesta a pierdut controlul volanului și intrând pe contrasens s-a tamponat frontal cu o motocicletă condusă regulamentar de I.C., de 36 ani, din Conop. În urma impactului motociclistul a fost grav accidentat și transportat la Spitalul Clinic Județean din Arad. Și în acest caz cercetările polițiștilor continuă.

C. Mnerie

Furt la stână

Stâna din Zăbrani a lui **D.M.** a fost călcată de hoți în noaptea de 30 spre 31 iulie. Reclamația a fost făcută a doua zi, iar cercetările polițiștilor au dat roade după o săptămână. Hoțul se numește **Costică Șoldea**, are 36 de ani, și a izbutit să fure mai multe oi, în valoare de 10.000 de lei. Din fericire pentru proprietar întreg prejudiciul a fost recuperat.

C. M.

Traficant de mercur

După ce au cules mai multe informații, polițiștii Serviciului Arme, Explozibil și Substanțe Toxice au încolțit un traficant de mercur. Timișoreanul de 32 de ani, **Ioan Stănilă**, a fost prins în flagrant la Vinga în timp ce încerca să comercializeze, fără a avea acest drept, cantitatea de 4,9 Kilograme de mercur. Bărbatul nu a dorit să spună de unde a procurat substanța toxică, dar acest lucru va fi stabilit după cercetările organelor legii. Acestea i-au deschis dosar penal lui Stănilă, care riscă până la trei ani de închisoare.

Călin M.

NISSAN PRIMERA.
SINGURA LIMUZINĂ CARE COSTĂ DOAR 12.990* EURO.
NISSAN
SHIFT_standards
- discount-uri de până la 1210 €
- aer condiționat automat, 6 airbag-uri, ABS + EBD, radio CD + 6 boxe
- gamă completă de motorizări și caroserii
- 0% taxe vamale
- livrare imediată din stoc
- rată leasing de la 120 €/lună**
3 ani garanție sau 100 000 km
(c.1116/2005)
* Preț promoțional fără taxe, valabil pentru versiunea Visia 4 uși, 1.6L benzină 109 CP, consum în litri/100 km: urban: 9.3, extraurban: 6.0, mixt: 7.2, emisii CO2: 173 (g/km). Ofertă valabilă în limita stocului disponibil. Detalii și condiții de comercializare în rețeaua Nissan. ** Finanțare prin RCI Leasing Romania, oferta nu include TVA și asigurare și este valabilă pentru avans 50%, durată 48 luni, valoare reziduală 20%. Telefonul clientului: (021) 203 88 77 www.nissan.ro
GETAX AUTOARENA - Calea Bodrogului nr. 10, Arad, tel.: 0257/281 995

În postul Sfintei Marii

Statuia de la Fatima în pelerinaj

La Biserica Greco-Catolică cu hramul **Nașterea Sfintei Fecioare Maria** a fost ieri sărbătoare. Pe tot parcursul zilei a fost mare afluență de credincioși veniți să se închine Maicii Domnului. Majoritatea sunt mai în vârstă. Se aud cântările corului, în vreme ce rândul înaintează către altar , dinaintea căruia este amplasată statuia.

Locul a cunoscut notabile amenajări. La terminarea lucrărilor de construcție, șantierul a devenit o curte frumos amenajată. Pridvorul etalează un paviment prețios de marmură, continuat și în interiorul bisericii. Au apărut mobilierul obișnuit, apoi icoane cu stadiile Drumului Crucii, prapori etc. toate puse în valoare de zugrăveala alb strălucitoare. Iconostasul este încă unul provizoriu, dar în timp și cu răbdare va veni și unul pe măsură. Interesant se juxtapun aici elementele tradiționale și moderne.

Lumea sosește tot timpul și rândul se înaintează anevoie. Credincioșilor li se împart ilustrații ale statuii.

Primim câteva lămuriri de la **preotul Coriolan Mureșan jr.: „Statuia Sfintei Fecioare de la Fatima își are originea în aparițiile din 1917. Începând cu 13 mai și până în 13 octombrie Sfânta Fecioară s-a arătat la trei copilași, păstorei de la Fatima, Jacinta, Francisco și Lucia, și în timpul acestor apariții a făcut chemare la convertirea sufletelor, la rugăciune pentru păcătoși, la consfințirea la inima neprihănită a Sfintei Fecioare Maria. Imediat după aparițiile de la Fatima, s-a făcut o statuie mare care se află astăzi în sanctuarul din Portugalia, iar în coroana acelei statui s-a pus și unul din gloanțele care l-au lovit pe Sfântul Părinte Papa Ioan Paul al II-lea. După această statuie mare, în a doua parte a secolului XX s-au făcut trei statui pelerine, care merg prin lume ca să continue acest mesaj de la Fatima, adică chemarea lumii la reîntoarecerea spre Dumnezeu, la rugăciune. În acest fel și această statuie, care vine din Italia, în ultimii ani a început să viziteze Banatul și Episcopia Greco-Catolică de Lugoj. La Arad este a doua oară în biserica noastră. Statuia vine în postul Sfintei Maria, spus în popor Sfânta Maria Mare, care pregătește sărbătoarea Adormirii Maicii Domnului și ridicarea cu trupul glorios la cer. Scopul pelerinajului cu statuia este chiar acesta. Cultivarea venerației către Sfânta Fecioară Maria, reactualizarea în sufletele oamenilor a mesajului de la Fatima și reîntoarcerea spre Dumnezeu".**

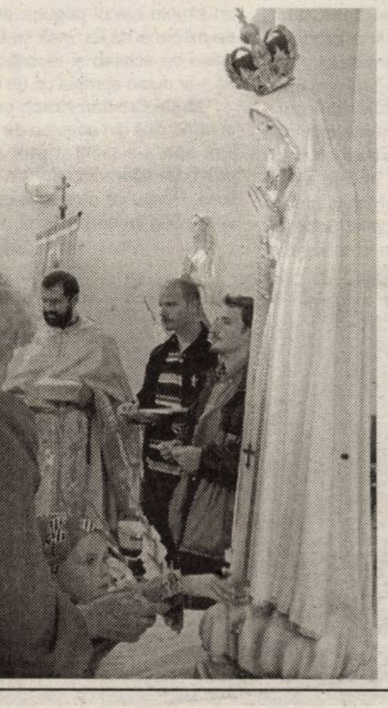

Lumea afluiește în continuare. În altar se spun rugăciuni, ascultate de cei care luaseră loc în băncile noi. Corul își urmează cântul și oameni ies mai împăcați cu ei și cu lumea.

Dana Todor
Foto: M. Szegö

Alarmă falsă cu bombă la Banc Post

Ieri după-amiază, în jurul orei 16,30, angajații și clienții Banc Post Arad au intrat în alertă în urma unui telefon anonim care anunța amplasarea unei bombe în apropierea instituției. De fapt, cei care au insistat pentru respectarea procedurilor în astfel de situații au fost pirotehniștii (sosiți în grabă de la Timișoara), polițiștii arădeni și specialiștii Comandamentului pentru Situații de Urgență, căci altfel arădenii din fața ghișeelor nu au dorit să părăsească clădirea anticipând o alarmă falsă. Până la urmă, timp de aproximativ o jumătate de oră banca a fost evacuată, circulația între gară și Podgoria oprită, prilej pentru autorități să inspecteze întreaga zonă.

Așa s-a făcut că la ora 17,00 se știa că totul a fost o farsă pusă la cale de un bărbat care a sunat la 112 de la un telefon public aflat la 200 metri distanță de Banc Post. Directorul instituției bancare nu a dorit să comenteze evenimentul. Polițiștii au demarat o anchetă în vederea identificării persoanei care a pus pe jar forțele de intervenție și cetățeni de rând, deopotrivă.

Călin Mnerie

Universitatea de Vest „Vasile Goldiș" Arad solicită reamplasarea statuii lui Vasile Goldiș

*Printr-o adresă către **Consiliul Local al Municipiului Arad – Comisia de Administrare a Domeniului Public și Privat, Senatul Universității de Vest „Vasile Goldiș" Arad** solicită reamplasarea statuii ilustrei personalități **Vasile Goldiș**, patronul spiritual al instituției.*

Redăm pentru cititori textul integral al acestei solicitări:

„Senatul Universității de Vest „Vasile Goldiș" **solicită reamplasarea** Statuii „Vasile Goldiș", **situată în Piața Primăriei – între liniile de tramvai, în fața** Teatrului „Ioan Slavici" **din Arad.**

Solicităm acest fapt, deoarece actuala locație nu este agreată de publicul arădean, iar conducerii Universității i s-au făcut sugestii privind reamplasarea acestei statui dintre liniile de tramvai. Totodată, dorim să menționăm că această reamplasare se va efectua pe cheltuiala **Universității de Vest „ Vasile Goldiș" Arad.**

Argumentele care justifică reamplasarea **Statuii „Vasile Goldiș"** din Piața Primăriei – dintre liniile de tramvai, în fața **Teatrului „Ioan Slavici"**, sunt următoarele:

1. Societatea pentru crearea unui fond de teatru român, înființată în 1870 la Deva, a fost organizatoarea marilor turnee teatrale din Transilvania, dintre care menționăm impresionantul turneu transilvănean al trupei Victor Antonescu din anul 1913, când, după judecata lui Vasile Goldiș, „ *minunea unirii culturale a tuturor românilor prin arta dramatică se va desăvârși".*

2. Vasile Goldiș a fost un frecvent sprijinitor al mișcării teatrale transilvănene, îndeplinind atribuțiile de secretar, de vicepreședinte al „Societății" și de președinte al „Astrei" în anii interbelici.

3. Luptătorul arădean a inițiat editarea „Anuarului Societății pentru crearea unui fond de teatru român", publicație unificatoare a activității dramatice transilvănene. Primul anuar a apărut la Brașov, în anul 1897.

4. Vasile Goldiș a fost autorul chemării: nu ne trebuie teatru pentru oraș, ci pentru un popor întreg. El a fost promotorul ideii înființării de instituții teatrale puternice în toate orașele transilvănene.

5. Prin activitatea teatrală, Vasile Goldiș a dinamizat complexitatea acțiunilor culturale arădene în spiritul activismului cultural pentru care a militat.

Asigurându-vă de întreaga noastră stimă și apreciere, ne exprimăm convingerea că Dvs., în calitate de oameni de seamă ai Aradului și mari iubitori ai culturii și valorilor naționale, veți lua în considerare cele menționate mai sus și veți onora solicitarea noastră cu privire la reamplasarea **Statuii „Vasile Goldiș"** în fața **Teatrului „Ioan Slavici".**

Cu alese sentimente și deosebită considerație,

RECTOR,
Prof. Univ. Dr.
Aurel Ardelean
(com./08.2005)

MARȚI, 9 AUGUST 2005

TVR 1

7,00 Jurnalul TVR
7,15 Patrimoniul universal al omenirii - doc.
7,45 Euro-dispecer
8,00 Portul miracolelor - s.
8,50 Miss World România
9,00 Sănătate pentru toți - rel.
9,30 Teleshopping
10,00 Justiție militară - s.
11,00 Felicity - s.
11,55 Euro-dispecer
12,00 Zestrea românilor- doc.
13,00 Sticleții - s.
13,30 Chip și Dale - d. a.
14,00 Jurnalul TVR
14,30 Teleshopping
15,00 Patrimoniul universal al omenirii - rel.
15,30 Pro patria - rel.
16,00 Kronika. Emisiune în limba maghiară
16,55 Dincolo de hartă - rel.
17,30 Nocturne-rel.
18,30 Învinge apele!
19,00 Jurnalul TVR
20,00 Partenerul meu tăcut - comedie, SUA, '99
21,45 Festivalul internațional de film „Marea Neagră"
22,00 Starhunter - s.
23,00 Jurnalul TVR. Știri
23,30 Miss World România
23,35 Viața secretă - dragoste, SUA, 1998
1,15 Nocturne - rel
2,15 Jurnalul TVR-rel.

TVR 2

7,00 Sărută-mă, prostule! - s.
8,00 Teleshopping
8,30 Fiica oceanului - s.
9,00 Rebelii - s., rel.
10,00 Tonomatul de vacanță
11,45 Pasiuni - s.
12,35 Euro-dispecer
12,40 Verdict: crimă-s.
13,30 Teleshopping
14,00 Desene animate: Sagwa, pisica siameză
14,30 Fiica oceanului - s.
15,00 Împreună în Europa
16,00 Cronici mediteraneene - doc.
16,30 Sabrina - s.
17,00 Cronica germană (emis. în lb. germană)
17,30 Magazin estival
18,30 Știri regionale
18,45 Omul zilei
19,00 Soția lui Lorenzo - s.
20,00 Atletism. CM de la Helsinki
20,45 Jurnalul TVR
Sport Meteo
21,00 Festivalul Callatis 2005
Dialoguri gen Callatis
23,30 Atletism. CM de la Helsinki
0,30 Club Callatis 2005
2,00 Tablouri însângerate - thriller, Italia, '99, p.II
3,45 Euro-dispecer
3,50 Soția lui Lorenzo-s.

PRO TV

7,00 Știrile Pro TV * Ce se întâmplă doctore?
9,10 Omul care aduce cartea
9,15 Tânăr și neliniștit - s., rel.
10,15 Destine răscumpărate - s.
11,15 Tu ești, tu câștigi!
12,15 De râsul lumii
13,00 Știrile Pro TV
13,45 De râsul lumii
14,15 Amenințare în New Orleans - acț., SUA, 2000
Cu John Corbett, Jessica Steen, Peter Stebbings
16,00 Tânăr și neliniștit - s.
17,00 Fotbal: CFR Cluj - Lens
17,45 Tu ești, tu câștigi!
18,55 Sport
19,00 Știrile Pro TV
20,15 Trenul morții - thriller, SUA, 1999, p.II
22,15 La bloc - rel.
23,00 Știrile Pro TV. Știri
23,50 Walker, polițist texan - s.
1,00 Știrile Pro TV - rel.
2,00 Renegatul -s.
3,00 Amenințare în New Orleans - f.rel.
5,00 Destine răscumpărate - s., rel.

TV ACASĂ

7,00 Jesus - s.,rel.
8,15 Culoarea păcatului - s., rel.
9,15 Mama vitregă - s.,rel.
10,10 Anita - s., rel.
12,15 Amazoana - s.
13,15 Valentina, grăsuța mea frumoasă - s.
14,15 Legături de familie - s. (AP)
15,30 Jesus - s.
Cu Malema Solda
16,30 Luna - s. (AP)
17,30 Povești adevărate
18,05 Vremea de acasă
Cu Dragoș Stănescu
18,10 Pariul iubirii - s. (AP)
20,00 Mama vitregă - s.
21,00 Anita - s.
23,00 Culoarea păcatului - s. (AP)
Cu: Tais Araujo, Giovanna Antonelli, Lima Duarte
0,00 Legături de familie - s.,rel.
1,00 Povești adevărate - rel.
1,30 De 3 x femeie - rel.
3,15 Corazon latino - rel.
4,30 Rețeta de Acasă - rel.
5,00 Îndoiala - s.

HBO

6,00 Dave și Locky - comedie, 2002 (AP)
7,30 Cinema, cinema, cinema
8,00 Grădini înfricoșătoare - dramă, Fr., 2003 (AP)
9,30 Doi bărbați au plecat la război - com. M. Brit., '02, (AP)
11,25 Prietenii - comedie, Norvegia, 2003 (AP)
13,10 Cetățeanul Hearst - dramă, coprod, 2001 (AP)
15,05 Orele - dramă, 2002 (AP)
17,00 Împreună - dramă, China, 2002 (AP)
19,00 Moștenire cu cântec - comedie, 2003
21,00 Totul despre sex - s.
22,20 A fost odată în Mexic - acț., Mexic-SUA. '03 (12)
0,00 Cetățeanul Hearst - dramă, coprod., 2001 (AP)
1,55 Codul - acț., Franța, 2002 (12)
3,55 Apocalipsa - horror, 1999 (16)

PRIMA TV

7,30 News Radio - s.
7,55 Sport cu Florentina
8,35 Sunset Beach - s., rel.
9,25 Dragoste și putere - s., rel.
10,00 Kensky show - rel.
10,55 Clip art
11,00 Monica-show
12,05 Teleshopping
13,35 Bani la greu
13,30 Teleshopping
14,00 Sunset Beach - s.
15,00 Dragoste și putere - s.
(2 episoade)
16,00 Mutant X - s.
16,55 News Radio - s.
Cu Dave Foley
17,30 Cash Taxi - rel.
18,00 Focus
19,00 Special-doc.
20,00 Căutându-l pe Roland - comedie romantică, SUA, 1999
22,00 Cash Taxi
22,30 Trăsniți în NATO - s.
23,00 Focus plus
23,45 Mutant X - s.
0,45 Guiness - lumea recordurilor
1,45 Focus plus - rel.
2,45 Bani la greu
Cu Andrei Duban
Concursul cu premii în direct
3,30 Clubul de noapte

ANTENA 1-TV ARAD

6,10 În gura presei
6,30 Știri Arad, sport, meteo
7,00 Observator
8,00 În gura presei - rel.
9,00 Anastasia - s., rel.
10,00 Întâmplări hazlii
10,30 Știri Arad, sport, meteo-rel.
11,00 Magazin sportiv
11,30 Teleshopping
12,00 Dădaca - s.
13,00 Observator
13,45 Eroii muntelui - f.rel.
16,00 Observator
16,30 Știri, sport, meteo
16,45 Vivere - A trăi cu pasiune - s.
17,30 Anastasia-s.
18,30 Divertis-Felix și Otilia
19,00 Observator
20,30 Cei mai frumoși ani
Prezintă Crina Matei
Cel mai reușite ediții ale emisiunii-concurs
22,30 Observator
23,30 Divertis - Felix și Otilia
0,00 În umbra răului - pol., SUA, 1995
Cu Treat Williams
2,00 Concurs interactiv
3,00 Observator - rel.
4,00 Dădaca - s.
5,00 Vivere - s., rel.

INFO TV

9,00 Info 3
10,00 Intenția - f. rel.
11,30 Viceoclipuri
12,00 Documentar - rel. III
13,00 Info 4
14,00 Microb - rel.
16,00 Infotext
17,00 Confesiuni în premieră - rel.
Realizator Vasile Dan
18,00 Info 1
19,00 În actualitate
20,00 Atitudini UAV
Emisiunea Universității „Aurel Vlaicu"
21,00 Dacă e marți, e Schwartz
Realizator Gheorghe Schwartz
22,00 Info 2
23,00 Experimentul Philadelphia - SF
0,30 Videoclipuri
1,00 Infotext

B1 TV

7,00 Viața dimineața; 9,00 Verissimo.; 10,00 Lumea cărților; **10,15 Casa din vis - rel.;** 12,00 Emisiune religioasă; 12,30 Teleshopping; 13,05 Un nou început - rel.; 13,35 Fan. X. Videoclipuri; 14,00 Teleshopping; 14,35 Euroblitz - Cinema - doc.; 15,35 Euroblitz: Arta - doc.; 16,00 Misiune imposibilă - doc.; 16,30 Ne privește.; 17,45 Best of 6! Vine presa; 18,00 6! Vine presa.; **20,00 Codul Omega 1** - dramă, SUA, 1999; **22,00 Misterele Bucureștenilor - acț., Rom.,' 83**; 23,45 Știri; 0,00 6! Vine presa! - rel.; 2,00 Chat TV

TV SPORT

9,00 Știrile TV Sport; 9,30 Fotbal Spania: Sevilla - Atletico Madrid; 11,20 Handbal feminin: Silcotub Zalău - Oltchim Râmnicu Vâlcea; 13,15 Campionatul german de turisme - Motopark, etapa 5; 14,10 Bătălia pentru Anglia: Blackburn Rovers - Chelsea; 16,30 Super Spania: Real Madrid - Zaragoza; 18,30 Știrile TV Sport; 19,00 Jocuri de vacanță; 21,00 Știrile TV Sport; 21,30 Superfotbal. FC Barcelona - Real Madrid; 23,00 Fiarele nopții - K1; 0,00 Știrile TV Sport; 0,30 Nopți albe la TV Sport (în limba engleză)

Redacția Adevărul nu își asumă răspunderea pentru modificările ulterioare intervenite în programele TV

NATIONAL TV

7,00 Programul de știri N24; 10,00 Teleshopping; 11,00 Batalionul dicționar-rel.; **13,00 Rebeca-s.rel.;** 14,00 Jurnalul de prânz; **14,30 Detectivi în Paradis - s.; 15,30 Inspectorul Fowler-s.rel.;** 16,00 Viața ca telenovela; **16,30 Rebeca - s.;** 17,30 Naționala de bere; 18,30 24 de ore - știri; 19,20 Sport la Național TV; 19,45 Țara lu' Papură Vouă; 20,00 Taxi Driver. Best of Remake; **21,00 Mr. Bean - s.;** 21,30 Țara lu' Papură Vouă; **22,00 Înscenarea** - thriller, coprod., '94; 0,00 Naționalul la miezul nopții - știri; 0,30 Fantastic Bar; **1,00 Privește înapoi cu mânie** - dramă, 1989; **3,00 Înscenarea** - f.rel.

REALITATEA

Realitatea de la 08; 10,00 Realitatea de la 10; 10,45 Ziarul Realității; 11,15 Întrebările Realității; 12,00 Realitatea de la 12; 13,45 45 de ani de comunism-rel.; 14,00 Realitatea de la 14; 15,15 Realitatea medicală; 16,00 Realitatea de la 16; 17,00 Realitatea de la 17; 17,15 Documentarele Realității; 18,00 Realitatea de la 18; 19,15 Realitatea zilei; 20,00 Realitatea de la 20; 20,15 Întrebările Realității; 21,00 Realitatea de la 21; 22,00 Realitatea de la 22; 23,00 Realitatea de la 23; 23,15 45 de ani de comunism; 0,00 Realitatea de la 00

PRO CINEMA

6,00 Apropo TV; 9,00 Pokemon - d.a.; 10,00 Teleshopping; 10,15 Misterele planetei albastre - rel.; **11,15 Petrolistele** - f. rel.; **13,00 Surorile** - s., rel.; 14,25 Batman - d.a.; 14,45 Telehopping; **15,00 Xena, prințesa războinică** - s., rel.; 15,45 Teleshopping; **16,00 Xena, prințesa războinică** - s.; **17,00 Dennis Rodman: Cu D de la diavol** - dramă, SUA, 1998 (AP); **19,00 Surorile** - s.; **20,00 Schimbul trei** - s.; **21,00 Cuceritorii** - s (AP).; **22,00 Vreau să mă nasc** - dramă, Franța, '99 (16); **0,30 Imprudență** - comed., SUA, 1995 (12); **2,15 Vreau să mă nasc** - f. rel.

Pentru dezinteresul de pe Calea A. Vlaicu

Societatea BAPD, pasibilă de noi sancțiuni

Probabil că neluând nici o măsură, autoritățile locale apreciază că au mai rezolvat un spațiu locativ...

În urmă cu circa trei săptămâni, ziarul nostru atrăgea atenția asupra focarului de infecții existent pe o locație, aparținând, prin concesionare, SC BAPD Arad, de pe Calea Aurel Vlaicu, în vecinătatea alimentarei Standard. La momentul respectiv, un echipaj al Corpului Gardienilor Publici (CGP), deplasându-se de urgență la fața locului, au reușit să capaciteze firma BAPD să treacă de îndată la curățirea zonei.

Din păcate însă, după cum se poate lesne constata și din fotografia alăturată, timpul a cam trecut fără ca firma respectivă să întrețină locația cum se cuvine. Cel puțin astăzi, acest loc ne oferă o priveliște dezolantă. Buruieni și reziduuri de toate felurile, aruncate care încotro ! Iar ca totul să fie și mai „perfect", zona s-a transformat în ascunzătoare ideală pentru boschetari.

Ioan Măinescu, director la BAPD, deținătorul spațiului, declară, într-o primă fază, că: **„...am făcut curățenie în zonă!..."**. Apoi, după ce i-am spus că perimetrul respectiv arată jalnic și că putem dovedi acest lucru cu câteva fotografii, domnul Măinescu a dat vina pe locatarii care aruncă hârtii acolo și pe Primărie, care nu se grăbește să-i elibereze autorizația de construire. **„BAPD dorește să construiască un magazin, dar lucrurile sunt în întârziere din cauza celor de la Primărie, care mă tot amână cu autorizația de construire. Pentru gunoi, singurii vinovați sunt cetățenii care au transformat locul în ceea ce e el acum"**, explică Ioan Măinescu.

Sorin Codoș, șeful Corpului Gardienilor Publici (CGP) Arad spune că BAPD a promis în mai multe rânduri că va avea grijă de spațiul cu pricina. **„Noi i-am controlat de câteva ori și i-am avertizat pe cei de la BAPD să-și întreţină spaţiul cum se cuvine."** explică Sorin Codoș. Cel care s-a ocupat mai îndeaproape de această problemă, **Gheorghe Sabău**, șef de detașament la CGP declară : **„Cunoaștem situaţia și pot să vă spun că i-am sancţionat pe reprezentanţii firmei BAPD pentru ceea ce se întâmplă acolo. Chiar le-am indicat să-și împrejmuiască spaţiul pentru a nu mai intra nimeni în acel perimetru. Oricum, noi vom verifica din nou spaţiul, iar dacă BAPD nu se va conforma, o să-i amendăm încă o dată..."**

În ceea ce privește poziția administrației locale, viceprimarul **Tiberiu Dekany** declară că, în mod categoric, BAPD are obligația de a întreține ordinea și curățenia în zona respectivă, deoarece spațiul le aparține lor, fiind dobândit prin concesiune.

Un lucru este cert : locatarii care trăiesc în zonă n-au nici în clin nici în mânecă cu autorizația de construire a BAPD sau cu planurile de dezvoltare a acestei firme. Pe oameni îi interesează, de fapt, ca în zonă să se poată respira aer curat, iar seara să se poată plimba în siguranța prin fața blocurilor, fără teama că, din senin, poate apărea oricând vreun boschetar...

Cosmin Trif
Foto: M. Szego

De ieri, Selgros și la Arad!

(Urmare din pagina 1)

La inaugurarea oficială, ce a strâns mai toate oficialitățile Aradului, discursul inaugural a aparținut președintelui Selgros - **John Matthew** - care a vorbit, în câteva cuvinte despre motivele ce au dus la alegerea municipiului nostru pentru cel de-a zecelea magazin: **„Este un oraș într-o continuă dezvoltare, cu un mediu de afaceri din ce în ce mai prosper, un aeroport internațional și căi de comunicații optime. Am toată încrederea că ne vom descurca de minune și clienții nu vor pleca de la noi decât mulțumiți".**

Administrația locală a fost reprezentată de primarul **Gheorghe Falcă**, acesta prezentându-și soția ca un client fidel al supermarketului, a cărui realizare o consideră deosebit de importantă pentru comunitate. Cuvântările au fost închise de **Ionuț Roman**, directorul Selgros Arad, care a mulțumit tuturor celor ce s-au implicat în finalizarea la timp a construcției și au ajutat la deschiderea în timp util a magazinului.

Oficialitățile locale în frunte cu prefectul **Cristian Stragea,** președintele CJA, **Iosif Matula,** consilieri locali, reprezentanți ai instituțiilor descentralizate au asistat la slujba de sfințire a magazinului, după care s-au plimbat în voie prin incinta supermarketului admirând organizarea impecabilă și sortimentul mare de mărfuri, la prețuri acceptabile.

Primii clienții au fost așteptați la magazin încă de la primele ore ale dimineții de astăzi, întrucât magazinul este deschis zilnic de la 6,00 la 22,00. Cât privește transportul până la magazin, deoarece există o oarecare distanță de la ultima stație de tramvaie, este, deocamdată în analiză. Dacă se va impune, societatea va apela la Compania de Transport Public pentru linii de autobuz cu oprire în apropiere, așa cum s-a procedat și în alte orașe.

Foto: Viorel Musca

La jumătate!

50% reducere la orice abonament și oricâte extraopțiuni* până la sfârșitul anului

și, gratuit,
20 de minute naționale, lunar, pe viață**

Pentru întreaga ofertă de servicii și telefoane, detalii în Magazinul Connex din Str. Cloșca nr. 2, Arad sau la dealerii Connex.

Prețurile nu conțin TVA, telefoane în limita stocului disponibil. Ofertă valabilă în perioada 5 august - 11 septembrie.
* Valabil pentru abonamentele: Connex Standard, Connex Standard +25, Connex Numere Favorite, Connex Ore Favorite, Connex Plus, Connex Plus Activ, Connex Plus Unic și Connex Plus Intensiv și pentru extraopțiunile: Numere Favorite, Ore Favorite, Tarif Unic, 15 minute naționale, Activ, Convorbiri Intensiv. 100% reducere timp de 2 luni, pentru extraopțiunile SMS și MMS.
** Ofertă valabilă pentru persoanele cu domiciliul într-unul dintre județele: Alba, Arad, Argeș, Bacău, Bihor, Bistrița-Năsăud, Botoșani, Caraș Severin, Covasna, Dolj, Galați, Harghita, Iași, Maramureș, Mureș, Neamț, Satu Mare, Sălaj, Sibiu, Suceava, Tulcea, Vaslui, Vâlcea.
*** Prețuri valabile numai cu abonament Connex 3G.
Oferta este supusă unor clauze disponibile în magazine sau la agenții de vânzări.

50% reducere la telefoane

Nokia 1100 ~~24$~~ 12$
Nokia 1101 ~~24$~~ 12$
Sagem MyC2-2 ~~24$~~ 12$
Sony Ericsson T290i ~~25$~~ 12$
Siemens CV65 ~~69$~~ 34$
Motorola C650 ~~69$~~ 34$
Motorola C115 12$
Siemens A57 ~~15$~~ 12$
Siemens A62 ~~19$~~ 12$
Motorola V171 39$
Nokia 2600 59$
Siemens CF62 59$
Nokia 2650 69$
Nokia 3220 109$
Motorola V535 125$
Samsung X640 149$
Motorola V975*** 169$
Nokia 6630B*** 254$
Motorola MPx220 259$
Sony Ericsson Z800*** 333$
Nokia 6680*** 363$

CONNEX®

(com./08.2005)

Imaginea politicianului român trebuie să se schimbe

Interviu cu dl. Gheorghe Seculici, viceprim-ministru al Guvernului României

(Urmare din pagina 1)

În București, competiția politică e incomparabil mai mare decât la nivel de județ. Regulile sunt mult mai dure și jocurile politice mult mai complicate. Există interese de grup sau individuale care influențează uneori decizii serioase naționale. Și nu în folosul oamenilor.

– V-ați acomodat cam greu cu acest gen de politică.

– Dacă aș fi început odată cu ceilalți munca în guvern ar fi fost mult mai ușor. Aș fi avut și eu o perioadă de grație, ca ceilalți. Mie mi s-au cerut performanțe de la bun început, când eu eram în perioada de acomodare cu politica de la București. Cred că acum, după câteva luni și după niște evenimente, nu tocmai plăcute unele, încep să simt pulsul politic și sunt convins că voi demonstra de ce sunt capabil.

Răspunderea este individuală, dar și colectivă

– Ce dialog ați avut cu primul ministru când ați preluat funcția și ce v-a spus partidul că aveți de făcut? Altfel spus, ce sarcini ați primit?

– Nu mi s-a spus nimic. N-am primit sarcini, nu am avut discuții în acest sens. Eu cred că dacă politica se face de către o grupare numită partid, asta presupune că scopurile și mijloacele care duc la atingerea acestora trebuie stabilite în cadrul partidului, și nu individual, nu după capul fiecăruia. Personalitatea individului intervine în momentul când mijioacele se pun în funcțiune. Discuțiile generale le dă partidul. Răspunderea trebuie să fie individuală, dar ea este implicit și colectivă. Revenind la sarcini, a trebuit să mă zbat eu însumi să aflu care este rolul meu în funcția de vicepremier. Această funcție a fost creată de Iliescu pentru Talpeș, pentru a-l supraveghea pe A. Năstase. A fost mai mult o funcție politică. În acest guvern, sunt trei vicepremieri. Numirea lor a fost tot politică. Eu cred că rolul unui vicepremier este să coordoneze împreună cu primul ministru activitatea guvernului. Dar prin colaborare și dialog, nu fiecare după cum îl taie capul.

Atacurile vin de la grupuri de interese

– Ați fost atacat în repetate rânduri. Cum explicați aceste atacuri?

– Am fost atacat de către presă. Ar trebui să știți că, de fapt, chiar presa a scris că o mare parte din mass-media e proprietatea unor grupuri mari de interese. Iar aceste grupuri de interese își fac propria politică. Există persoane politice care dețin și 50 de licențe radio, TV sau presă scrisă. Prin trusturi de presă, la comandă, se atacă o persoană sau un partid în funcție de interesele acelor grupuri. PSD a știu acest lucru și a cheltuit sume enorme din banii populației pentru a avea presa de partea sa. Cum întârziau plata cum erau amendați de către aceeași presă pe care o plăteau. Cum plăteau? Prin publicitate guvernamentală. Așadar, legal. Președintele Băsescu a zis că nu mai dă banii populației ziarelor și televiziunilor. Rezultatul? Atacul din toate direcțiile împotriva sa și a partidului. Cel mai atacat partid este Partidul Democrat. Eu nu puteam face excepție. Am demonstrat că toate acele atacuri nu au avut adevărul la bază. Am arătat că n-am făcut nimic ilegal. Presa centrală merge pe principiul: calomniază, că ceva tot rămâne din acea calomnie. Vreau să precizez că presa arădeană este mai profesionistă, mai serioasă și mai obiectivă. Evident, cu unele excepții. Oricum, m-am cam obișnuit cu aceste atacuri, dar sunt liniștit pentru că sunt cu conștiința curată. Dar e neplăcut să vezi câtă mizerie este în jurul tău și că totul este pus în slujba unor interese oculte, dar în numele unor mari idealuri trâmbițate printr-o demagogie penibilă. Nu-i ușor să reziști într-o asemenea atmosferă poluată.

Nimic nu se poate fără colaborare

– Imaginea dvs. este și imaginea partidului și invers. Pe partid nu-l interesează imaginea dvs.?

– Am atras și eu atenția la nivelul partidului despre acest lucru. Imaginea mea este a partidului, a Alianței, dar și a guvernului. Din păcate, eu nu am fost cooptat în anumite acțiuni ale guvernului, am cam fost marginalizat. Aș fi putut să mă implic în mai multe acțiuni, dar decizia nu mi-a aparținut mie. Dacă aș fi fost solicitat mai mult, este clar că imaginea mea ar fi fost alta. Presa ar fi fost obligată să menționeze măcar activitatea respectivă, iar eu, ca vicepremier, trebuia să fiu amintit. Toată problema e de colaborare, de cooperare, lucru normal pentru munca în echipă.

– Dar și dvs. trebuie să aveți inițiative.

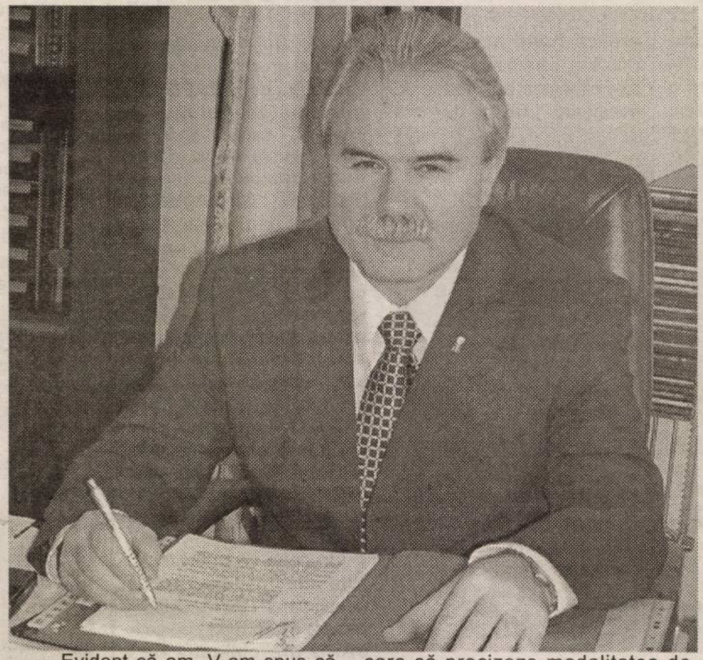

– Evident că am. V-am spus că mi-a trebuit o perioadă de acomodare, să văd și eu ce se întâmplă în jurul meu. Nu te arunci cu capul înainte. Din păcate, au existat cazuri când am avut o inițiativă, pentru ca să constat că aceeași inițiativă o avea și un anume minister.

N-ai imagine, nu exiști!

– Presa a scris că la ședința Biroului Permanent Național ați fost criticat de Emil Boc. Ce vi s-a reproșat de fapt?

– Rectificare: președintele Boc nu m-a criticat. Dimpotrivă, m-a lăudat. Criticile, în ghilimele, au venit de la niște colegi care mi-au zis să fiu mai „ferm", sau mai „dur". Atât mi s-a spus. Pentru presă, această recomandare s-a transformat în critică. În materialul pe care l-am prezentat atunci s-a văzut că am avut activitate. Cu toate că premierul nu m-a solicitat. Mi-am propus să fiu util în guvern. Am coordonat **Planul unic de acțiuni**, am finalizat **Calendarul de aplicare a măsurilor și acțiunilor pentru îndeplinirea prevederilor Programului de guvernare**. Am discutat cu reprezentanți ai investitorilor străini, am avut întâlniri de lucru cu miniștrii și secretarii de stat și, în general, am activități de rutină care nu sunt spectaculoase, dar sunt necesare.

– Ce v-ați propus să faceți în viitor în raport cu primul ministru, în raport cu presa și în raport cu funcția pe care o dețineți?

– Aștept o decizie a Consiliului Național de Coordonare al Alianței care să precizeze modalitatea de colaborare cu premierul. Vreau să am o relație mai strânsă cu presa, dar mai ales cu o paletă mai largă de presă. Am constatat un lucru cel puțin ciudat: nu este important ce muncești, ci e important ce imagine ai. Imaginea e mai importantă decât munca, din păcate. Nu vedeți că toată lumea fuge după imagine? Dacă n-ai imagine, nu exiști, indiferent ce faci. Și, de cele mai multe ori, cine are bani, are și imagine.

Imaginea politicianului român trebuie să se schimbe

– Vi s-a reproșat, totuși, că nu sunteți ferm.

– Fiecare dintre noi are un anumit fel de a fi. Eu nu sunt un impertinent, unul care se bagă în seamă. Prefer să fiu mai discret, dar mai eficient. Probabil că felul meu de a fi nu se potrivește cu ceea ce se cere politicianului român de astăzi. Asta nu înseamnă că eu, Seculici, așa cum sunt, nu pot face treabă în guvern. Eu cred că și imaginea politicianului român trebuie să se schimbe. Am fost obișnuiți cu politicieni impertinenți, lăudăroși, gălăgioși, chiar mitocani. Cred că politicianul român trebuie să devină mai serios, mai civilizat și, mai ales, mai eficient. Pentru mine, cel mai important lucru este să-mi coordonez activitatea cu cea a premierului și a miniștrilor din subordine. Aștept clarificări în acest sens. Nu poți să fii ferm decât în momentul când știi exact ce ai de făcut.

Foto: Viorel Musca

Ieșirea din minciună

(Urmare din pagina 1)

Observatorii relațiilor la vârf în Alianța DA au înțeles de mult că între cei doi parteneri mocnește un conflict apropiat și că nu va trece mult până când acesta se va transforma într-un incendiu devastator. La ora actuală, poziția celor două partide aliate poate fi comparată cu doi dulăi gata să se încaiere. Cel puțin pentru noi este clar că dintr-un conflict (inevitabil de altfel), liberalii vor ieși mai șifonați decât sunt acum, când au pierdut în mod indiscutabil competiția cu PD pentru întâietate în Alianță.

În urmă cu câteva zile, președintele Băsescu a lansat o nouă torpilă în direcția adversarului, atrăgând atenția că asupra unor membri ai guvernului se fac presiuni din partea unor grupuri de interese din mediul de afaceri cu petrol, dar fără să nominalizeze pe cineva. Lezat în demnitatea sa de premier, Tăriceanu a găsit de cuviință ca în loc să ceară lămuriri, să îi dea cu tifla Băsescului, susținând că acesta bate câmpii, întrucât în guvernul său nimeni n-ar fi căzut sub influența acestor grupuri. În legătură cu acest subiect, primul ministru la rându-i a făcut ieri după-amiază o declarație de presă transmisă în direct de mai multe posturi de televiziune, în care a încercat să explice că acele 21 de documente ale SRI se referă la interesul manifestat de câteva companii străine față de unii parteneri români. A susținut că totul s-ar desfășura transparent, fără nici un fel de îngrijorare că statul român ar putea ieși în pierdere. Tot ieri, o intervenție pe postul public de radio, în emisiunea „Sfertul academic", a președintelui Băsescu, a pus și mai mult gaz pe foc prin formulările dure despre necesitatea ieșirii din minciună a partenerilor aflați la guvernare, cu referire directă la prietenul său Tăriceanu.

Neînțelegeri între cele două palate - Cotroceni și Victoria - au existat și în trecuta guvernare pesedistă, dar tensiunile dintre fostul președinte Iliscu și fostul prim-ministru Năstase n-au atins niciodată incandescența celor dintre marinar și dealerul auto liberal. În acest ritm al escaladării conflictului la vârf, este de așteptat ca în următoarele zile să asistăm la noi confruntări „sângeroase" între cei doi și, în subsidiar, între cele două partide aliate. Băsescu nu va întârzia prea mult cu replica la justificările neconvingătoare ale premierului situat sub zodia minciunii. Vorba celor de la Realitatea TV: o pâine bună pentru ziariști!

Pro și contra

Modificarea Legii 215, în vizor

După cum se știe, în unele județe președinția Consiliilor județene este deținută de către PSD, fie pentru că acest partid a câștigat detașat alegerile locale, fie în virtutea unor aranjamente cu PUR și UDMR, partide aflate acum la guvernare. Astfel, sunt situații în care, deși are majoritate în consilii, coaliția de guvernământ nu deține și președinția. Pentru aceasta, s-a pus la modul cel mai acut problema modificării Legii 215, în așa fel încât președinții consiliilor județene să poată fi schimbați prin votul majorității consilierilor. Evident, PSD-ul este împotrivă. Însă, sunt destui chiar din arcul guvernamental care consideră că o atare modificare ar fi extrem de riscantă. Pe de altă parte, sunt propuse foarte multe modificări la lege, și nu dintre cele mărunte. Este foarte posibil ca modificarea articolului referitor la schimbarea președinților să fie o simplă perdea de fum, lansată doar pentru derutarea adversarului, pentru ca unele dintre celelalte modificări să treacă neobservate. Dar, să vedem ce opinii au unii dintre oamenii politici arădeni strict în privința incriminatei propuneri privind revocarea președinților.

● Iosif Matula, președinte CJA

„Deocamdată, suntem doar la stadiul de propunere și nimic mai mult. Nu pot să mă pronunț dacă este bine sau rău, dar bănuiesc că analiza care a stat la baza propunerilor a reliefat mai mult aspectele pozitive decât pe cele negative."

● Lia Ardelean, deputat, președinte PC Arad

„Partidul Conservator nu se opune unei hotărâri luate în cadrul coaliției. Modificarea majorității cu care pot fi schimbați președinții consiliilor județene nu însemnă în mod automat revocarea celor care nu fac parte din coaliție. Conform legii, președinții pot fi schimbați doar în urma unor abateri grave, dovedite de către instanță. Personal, cred că modificarea unor legi importante foarte des nu este benefică, mulți acuzând instabilitatea legislativă, de natură să-i sperie pe potențialii investitori"

● Mihai Calimente, deputat PNL

„Mie mi se pare că o asemenea hotărâre nu face decât să deschidă Cutia Pandorei. Este foarte ușor să modifici niște legi când ești la putere, dar trebuie să calculezi toate riscurile, nu spui într-un fel când ești în opoziție și altfel când ești la putere"

● Nicolae Ioțcu, senator PD

„Legea este menită să aducă lucrurile la normal. Dacă președintele consiliului județean este ales cu jumătate plus unu din voturi, tot așa trebuie să poată fi revocat"

● Gheorghe Chiper, deputat PSD

„Intenția de modificare se înscrie pe linia practicată de coaliția de guvernământ, în special de Alianța PNL-PD, aceea de a-și subordona totul. Încet, încet, doresc să-i înlăture pe toți cei care nu aparțin puterii. Intențiile lor merg până la modificarea Constituției, pentru a obține puterea absolută. Dacă ar fi benefic pentru România, mai că aș zice că este oarecum în regulă, dar tot ceea ce s-a petrecut până acum dovedește contrariul"

● Cszisztér Kalman, vicepreședinte UDMR

„În baza analizelor făcute, UDMR va sprijini modificarea Legii 215. Discuțiile punctuale în cadrul consiliului coaliției abia de acum urmează și nu avem de unde să știm care vor fi propunerile finale"

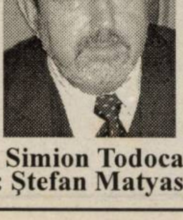

Simion Todoca
Foto : Ștefan Matyas

Crescătorii de porci nu trebuie să fie la mâna speculanţilor

● Discuţie cu americanul Gordon Studebaker, consultant la Agribusiness Development Project

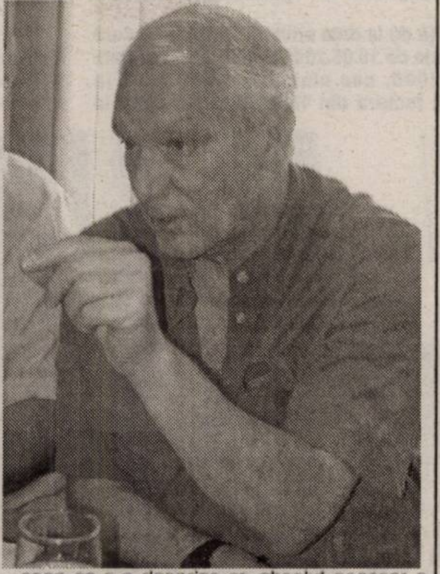

Joia trecută la Ineu a avut loc o altă întâlnire între specialiştii Direcţiei Agricole Judeţene şi fermieri şi primari din zonă. Aceasta a făcut parte din politica imprimată de directorul executiv al Direcţiei, Ioan Hondea, de apropiere de producătorii direcţi, pornind de la necesitatea schimbului reciproc de informaţii utile atât celor care elaborează politici agricole, cât şi celor care le „suportă".

De data aceasta, la Ineu a fost prezent şi Mr. Gordon Studebaker, din SUA, consultant la Agribusiness Development Project, specialist în probleme de marketing şi organizare în asociaţii. Mr. Gordon Studebaker se va afla în judeţul nostru în perioada 3-20 august, când va avea întâlniri cu specialişti în creşterea porcilor, fermieri, oficiali din instituţiile agricole, iar la sfârşitul vizitei va întocmi un studiu prin care va face recomandări privind organizarea crescătorilor de porci în vederea eficientizării activităţii lor şi îmbunătăţirii relaţiei cu terţii. În periplul său pe meleaguri arădene, Mr. Gordon Studebaker este însoţit de Liviu Ranta, de la Asociaţia Judeţeană a Crescătorilor de Porci. În discuţia care urmează cu Mr. Gordon Studebaker a intervenit cu precizări şi Liviu Ranta, care de altfel cunoaşte bine limba engleză, el îndeplinind şi oficiul de translator.

- În România, carnea de porc este consumată cu precădere. Ce loc ocupă în preferinţele dumneavoastră acest sortiment de mâncare ?

- Îmi place carnea de porc şi îmi place mai ales aşa cum este gătită în România. Am constatat că aici carnea de porc este o delicatesă.

- Am înţeles că aţi fost la Ineu, la o întâlnire cu fermierii crescători de porci. Ce le-aţi spus în legătură cu asocierea ?

- Am fost plăcut surprins, deşi am ajuns întâmplător acolo, că se discutau exact problemele care ne interesau şi pe noi, respectiv fluctuaţia preţurilor de pe piaţă şi în special lipsa cererii. M-a surprins neplăcut că acei crescători se aflau la mâna speculanţilor. Şi mai ales, am fost surprins de faptul că nu există asociaţii locale, că fermierii nu sunt organizaţi pentru a-şi impune voinţa. Eu le-am recomandat să se asocieze, dacă vor să reziste pe piaţă. În felul acesta, vor putea negocia de la egal la egal cu producătorii de furaje, cu comercianţii şi vor avea acces mai uşor la subvenţiile date de Guvernul român. Trebuie neapărat să se organizeze, într-una din formele asociative existente în România: asociaţii profesionale, grupuri de producători, cooperative de producţie.

- Asta se cam ştie şi aici. Există soluţii pentru a determina trecerea la acţiune în acest sens ?

- Intrarea în asociaţie trebuie să fie liber consimţită, nimeni nu trebuie forţat în numele unei anumite politici. Şi încă ceva. Fermierul nu trebuie să renunţe la business-ul propriu. Asociaţia înseamnă că problemele pe care nu le poate rezolva singur sunt preluate de la nivelul grupului, respectiv marketing-ul şi aprovizionarea, iar cel care conduce ferma va face ce ştie el mai bine, adică să crească porcii.

- În Statele Unite care este experienţa în formele asociative ?

- În SUA, fermierii sunt foarte bine organizaţi. Ei au asociaţii la nivel naţional, regional şi local. Astfel, atunci când îşi propun să facă ceva împreună sunt foarte puternici. Se face lobby asupra Guvernului şi se apelează chiar la acţiuni în forţă.

- Cum veţi finaliza activitatea din România ?

- În urma acestor deplasări şi a întâlnirilor pe care le voi avea cu fermierii voi întocmi un studiu care va fi prezentat consiliului de conducere al Agribusiness Development Project. Cea mai mare problemă peste tot este să ridici puterea fiecărui individ, dându-i o structură de grup care să preia problemele, ducându-le până la Guvern, să discute cu cei din domeniul marketing-ului şi industriei. Sunt foarte bucuros că am reuşit să particip la întâlnirea de la Ineu, organizată de Direcţia Agricolă, şi că am avut discuţii cu Asociaţia Crescătorilor de Porci. Am putut astfel observa interacţiunile dintre Guvern, reprezentanţii Direcţiei Agricole şi fermieri. Am văzut că 44 de fermieri adunaţi la un loc discută într-un mod foarte constructiv cu reprezentanţii oficialităţilor despre subvenţii şi acte normative. Dar ceea ce s-a desprins ca absolut necesar a fost nevoia aderării crescătorilor de porci la asociaţia judeţeană.

- Asociaţiile profesionale din SUA au interese în România ?

- Nu ştiu dacă asociaţiile profesionale au interese în România, dar sunt sigur că sunt interese pe linia livrării de echipamente şi tehnologie în industria porcilor şi pe probleme genetice.

***

În acest moment al discuţiei a intervenit şi Liviu Ranta, care ne-a spus că domnul Gordon Studebaker poate intermedia constituirea unui fond pus la dispoziţia asociaţiei. „Acest fond nu înseamnă lichidităţi, bani daţi cuiva, ci o formă de ajutorare cu material genetic, purcei pentru creştere şi furaje pentru a se putea trece peste perioadele grele. Este vorba de aşa numitul fond de impact. Probabil că ideea fondului se va reflecta în proiectul cu care se va finaliza cercetarea întreprinsă în România. Banii nu-i poţi cere decât pe un proiect concret, pe un plan de afaceri, iar noi vom realiza acest plan pe care el îl va prezenta în SUA. Planul nu va fi dat unei persoane, ci unei asociaţii ce se va crea în acest scop. Cine vrea să pornească o afacere în domeniul creşterii porcilor va primi, de exemplu, purcei pentru îngrăşat şi furaje. O parte din banii obţinuţi din valorificarea producţiei se va întoarce la fond, iar o parte îi va rămâne fermierului pentru a-şi dezvolta afacerea".

A consemnat, Ioan Tuleu
Foto: Şt. Matyaş

O afacere profitabilă neglijată de crescătorii de bovine

În urma negocierilor cu Uniunea Europeană, România a obţinut în cadrul cotei anuale de carne de bovină un plafon de 150.000 capete vaci care alăptează (vaci doici) pentru care se vor primi subvenţii comunitare, după aderare.

Această alternativă a creşterii vacilor care alăptează (doici) şi sprijinirea financiară de către UE a fost necesară pentru a reface imaginea sectorului de creştere a bovinelor afectat de episoadele de scandal legate de: boala vacilor nebune (B.S.E.); folosirea organismelor modificate genetic (O.M.G.) în furaje şi dezvoltarea unor microbi rezistenţi la antibiotice datorită tratamentelor necontrolate şi abuzive cu antibiotice la vacile de lapte.

Conform Regulamentului C E nr. 1782/2003 prin vacă care alăptează (doică) se înţelege o vacă dintr-o rasă de carne sau metis de carne care este destinată alăptării viţeilor pentru producţia de carne. Acest Regulament prevede acordarea unor subvenţii sub formă de plăţi directe constând în:

● 200 euro anual pe fiecare cap de vacă care alăptează;

● 350 euro anual pe fiecare ha de păşune cultivată.

Specific faptul că la negocierea cotei de carne cu UE, experţiii români „au uitat" să ceară o derogare de la acest Regulament, în sensul că şi rasele noastre mixte Bălţată Românească, Brună şi Pinzgau să fie luate în considerare la realizarea efectivului de vaci care alăptează, aşa cum au obţinut negociatorii din Ungaria pentru rasa lor mixtă Bălţată Ungurească.

Dureros este faptul că există în mod evident riscul ca România să piardă anual zeci de milioane de euro după aderare, bani care deja sunt alocaţi sectorului creşterii vacilor care alăptează datorită neacordării atenţiei cuvenite de către crescătorii de bovine.

Argumente pentru creşterea vacilor care alăptează (doici):

● există probleme şi greutăţi privind alocarea cotei de lapte şi realizarea cerinţelor de calitate ale acestuia conform standardelor UE (investiţii ridicate în instalaţii de muls, sisteme de răcire a laptelui, măsuri sanitar-veterinare şi de igienă etc.);

● există negociată o cotă fermă anuală din care astăzi nu este acoperită decât cu circa 900-1000 capete capete vaci care alăptează;

● subvenţie sigură prin plăţi directe anuale pentru fiecare cap de animal şi ha de păşune permanentă specificate mai sus;

● existenţa unor efective numeroase de rase mixte care se pretează la încrucişări cu rasele de carne performante;

● există mari disponibilităţi pentru înfiinţarea de pajişti însămânţate în toate zonele agricole.

Pentru a nu pierde şansa de a face o afacere profitabilă din creşterea vacilor care alăptează acum când mai este doar un an şi jumătate până la aderare, crescătorul de bovine este bine să consulte un specialist pentru a demara afacerea.

Ing. Zoriti Leonard
Şef Serviciu Consultanţă Agricolă O.J.C.A. Arad

Măsuri de protecţie fitosanitară la vărzoase

dr. ing. Petru Vărădie

I. Agenţi patogeni

BACTERIOZE

NERVAŢIUNEA NEAGRĂ A FRUNZELOR (***Xanthomonas campestris***) atacă mai ales culturile din câmp.

Pe frunzele bazale se pot observa pete mari, neregulate şi de culoare galbenă, în dreptul lor nervurile se înegresc.La plantele puternic atacate vasele conducătoare sunt înegrite şi conţin un lichid brun,mucilaginos.

Preveniraea atacului trebuie să aibă în vedere practicarea unor rotaţii de 4-5 ani (timp în care vărzoaselor : varza,conopida,guliile nu vor fi cultivate în parcela respectivă).

Tot ca măsuri preventive se vor aplica tratamente cu produse bactericide : Kasumin - 0,15%, Champion- 0,3%, Funguran - 0,3%,Zeamă bordeleză -0,5% etc.

PUTREGAIUL UMED (***Erwinia carotovora***) este frecvent în cîmp, mai ales la culturile de toamnă.

La plantele atacate, în secţiune transversală prin tulpină se constată un putregai umed, de culoare brună şi cu un miros neplăcut.

Atacul este foarte greu de combătut, motiv pentru care este mai important să-l prevenim pritr-o rotatie de 3-4 ani ,timp în care să nu se cultive vărzoase,buloboase sau rădăcinoase în parcela respectivă. Pentru tratare sunt recomandate aceleaşi produse cu acţiune bactericidă.

PUTREGAIUL CENUŞIU (***Botrytis cinerea***) se manifestă prin apariţia unui putregai moale,de culoare închisă în zona apicală a căpăţânii.

Atacul este frecvent pe terenurile cu exces de azot. Pentru ciupercă sunt favorabile temperaturile moderate (15-18 C) , umiditate atmosferică ridicată (100 %), persistenţa îndelungată a apei pe frunze.

Preventiv, se recomandă să avem în vedere o fertilizare în care raportul optim între principalele elemente nutritive (N:P:K) este 1:0,4:1,8 – pentru varza timpurie şi 1:0,4:1,4 –pentru varza de toamnă (fertilizări faziale prin picurare cu Agriplant 4,Agriplant 2,Ferticare III , intercalate cu azotat de calciu etc. sau Cropcare 3 prin împrăştiere la sol).

Tratamente chimice foliare cu: Teldor - 0,08.Rovral- 0,1%,Calidan 0,2%Rover -0,2% , Kasumin 0,15%,Bravo- 0,3%,Sulf Muiabil- 0,4%, Microthiol- 0,4%,Kumulus 0,3-0,4%etc.

HERNIA RĂDĂCINILOR (***Plasmodiophora brassicae***) este frecvent întâlnită pe terenurile acide , grele sau mijlocii. De asemenea, atacul este favorizat de nerespectarea unui asolament minim de 3-4 ani.

Prevenirea atacului presupune respectarea condiţiilor amintite,iar curativ se recomandă tratarea focarelor cu soluţii 0,1%,cca 4-5l/ mp,folosind unul din produsele:Topsin M, Benomyl, Bavistin,Benlate,Fundazol etc.

II. Dăunători

LIMAXUL CENUŞIU (***Agriolimax agreste***) este un dăunător frecvent în grădini, sere şi solarii.

Atacul se previne printr-o igienă culturală severă,care are în vedere combaterea buruienilor prin praşile repetate sau mulcirea solului cu folie de polietilenă.

În cazul semnalării atacului, se recomantă momeli cu Mesurol - 4 G 4-6kg/ha (40-60 g/ar). Rezultate bune se pot obţine şi prin administrarea de var nestins pe sol, în zonele de atac(1,5-2 kg/ar) ,superfosfat (250 g/ar), Optimol (250 g/ar) etc.

Alte specii de melci: limaxul gălbui (***Deroceras reticullatus***),melcul de grădină (***Helix pomatia***).

PLOŞNIŢA ROŞIE (***Eurydema ornatum***) şi PLOŞNIŢA ALBASTRĂ(***Euridema oleracea***) atacă mai ales semincierii, producând şiştăvirea seminţelor.

Se poate combate prin stropiri cu unul din produsele:Dantop- 0,0035%,Mospilan 0,05%,Decis 25 WG 0,003%,Milbeknok 0,08%,Ekalux S 0,1% etc.

PĂDUCHELE CENUŞIU (***Brevicorine brassicae***) apare în cultură primăvara la începutul lunii aprilie.Este periculos şi prin faptul că transmite unele viroze.

Combaterea se poate face cu unul din produsele: Dantop 0,0035%, Mospilan 0.05%, Decis 25 WG 0,003%, Milbeknokc 0.08% Diazol 60EC -0,15%,Carbetox 37 EC - 0,4%, etc.

PURICII VERZEI (***Phyllotreta atra, P.nemorum***) produce pagube mai ales la plantele tinere,atacul în câmp semnalându-se forte devreme.

Se pot combate prin tratamente foliare cu unul din produsele: Dantop- 0,0035%, Mospilan 20 SP- 0,03%,Decis 25 WG 0,003%, Carbetox 37EC- 0,4%

MUSCA VERZEI (***Delia brassicae***) este frecventă mai ales în zonele de câmpie şi produce pagube importante la culturile timpurii.

Întrucât dăunătorul depune ouăle în sol, în apropierea plantelor ,lucrările solului prin praşile repetate pot contribuii la reducerea atacului. La fel şi udatul repetat la fir.

Pentru combaterea chimică, se pot folosi produsele: Dantop 0,007%, Mospilan 0,06%, Confidor 0,08%, Carbetox 37 EC -0,4%, Diazol 60EC- 0,15%, Sinoratox 35 EC- 0,3% etc.

FLUTURII VERZEI (***Pieris brassicae, P.rapae***),BUHA VERZEI (***Mamestra Brassicae***) şi MOLIA VERZEI (***Plutella maculipennis***)sunt principalele specii de lepidoptere care produc pagube la vărzoase.

Pentru prevenirea atacului se pot folosi produse biologice pe bază de Bacillus thuringiensis var.kurstaki ,cum sunt: Dipel 2 X WP- 0,05 %, Biobit XL- 0,1% sau cu inhibitori ai biosintezei chitinei Dimilin 25WP- 0,05%,Nomolt 15 SC - 0,05%; 1-3 trata- mente pe ciclul de producţie.

Combaterea chimică se poate face prin stropiri cu :Dantop 0,005%,Ekalux S 0,1%, Cyren 48 EC-0,15%,Victenon 0,08%,Decis 25 WG 0,003%,Diazol 60EC 0,1%,Mospilan 20 SP 0,03% etc.

Pe marginea materialelor publicate

Banii pentru salariile angajaților de la Căminul de bătrâni din Lipova - sunt și... nu sunt

Informația conform căreia angajații Centrului de Îngrijire și Asistență din Lipova nu și-au primit salariile de două luni (informație pe care am preluat-o de la directorul centrului și membrii personalului), a stârnit dezaprobarea Direcției Generale de Asistență Socială și Protecția Copilului (instituție în grija căreia se află vârstnicii cu handicap rezidenți în centru). Într-un comunicat al Direcției, se arată că pentru persoanele cu dizabilități de la Căminul de bătrâni din Lipova, Consiliul Județean a alocat în procent de 100% suma solicitată de către șeful de centru, adică 7.344.428.760 lei. **„Plățile pentru prestările de servicii (asigurare hrană, medicație, plata salariilor pentru personalul care acordă îngrijire persoanelor cu dizabilități), respectiv toate costurile efectuate de centru pentru persoanele cu dizabilități, s-au efectuat după ce au fost verificate toate documentele justificative anexate la factura fiscală. Timpul de lucru acordat verificărilor este de oră. În prealabil se vizează tabelul nominal cu persoanele cu dizabilități din centru, care au certificatul de încadrare într-o categorie de handicap valabil. Pe parcursul celor trei luni, tabelele primite de la Centrul de Îngrijire și Asistență Lipova au fost greșit întocmite, pe acestea fiind trecuți și beneficiari care au certificatul de încadrare într-o categorie de handicap expirat. Acest lucru a determinat ca plata să fie efectuată la două sau trei zile diferență de la data emiterii facturii. Factura emisă la data de 10.05.2005 a fost plătită în data de 12.05.2005, cea emisă la 14.06.2005 la 17.06.2005; factura din 18.07.2005 s-a plătit la 29.07.2005"** - se precizează în comunicatul Direcției de Asistență Socială și Protecția Copilului.

Pentru a afla care este, totuși, adevărul, am luat legătura din nou cu directorul Centrului de Îngrijire și Asistență din Lipova, **dr. Victor Ștefan Arsenie.** El a reconfirmat informația pe care ne-a dat-o și zilele trecute: **membrii personalului nu și-au primit salariile de două luni de zile! „Eu nu am spus că Direcția nu a efectuat plățile pentru salarii. Am spus doar că oamenii nu și-au primit salariile. Pentru aceste salarii, avem două surse de finanțare: una - Direcția de Asistență Socială și Protecția Copilului - și a doua - Consiliul Local Lipova. Dacă nu avem întreaga sumă pentru plata salariilor - cu plăți efective și datorii către stat - degeaba avem o sursă acoperită, dacă nu o avem și pe cealaltă... Avem acoperită finanțarea pentru persoanele cu dizabilități, dar nu o avem pe cea pentru vârstnici. În aceste condiții, nu putem plăti salariile. Legea Finanțelor Publice nu ne dă voie să plătim salariile bugetarilor decât o singură dată pe lună, integral"** - explică dr. Arsenie.

Speriați de incertitudinea financiară, tot mai mulți membri ai personalului se gândesc să plece de la Căminul de bătrâni. De la începutul anului până acum, zece au făcut-o deja...

Foto: Margareta Szegő

În ultima ședință a Consiliului Județean, de la sfârșitul lunii trecute, Centrului de Îngrijire și Asistență de la Lipova i-au fost repartizate 3,3 miliarde de lei pentru susținerea sistemului de protecție a vârstnicilor. Dar banii nu pot ajunge peste noapte la Cămin și, cu atât mai puțin, în buzunarele oamenilor. Conducerea Centrului estimează că în aproximativ două săptămâni, membrii personalului își vor primi restanțele salariale.

***

V-am prezentat încă unul dintre efectele restructurării haotice la care este suspus sistemul de asistență și protecție a vârstnicilor (cu și fără dizabilități).

Diana Duțu

Opțiune de viață, la 17 ani

Mai bine în Spania cu iubitul, decât acasă cu familia

(urmare din pagina 1)

Introducere

Corina B. a fost o adolescentă ca și majoritatea celor de vârsta ei. Gimnaziul l-a făcut la Colegiul Național „Elena Ghiba Birta", iar din clasa a IX-a, urmarea mediilor pe care le-a avut, a fost repartizată la Grupul Școlar Industrial „Aurel Vlaicu" din Arad. **„Nu a fost o elevă premiantă, dar nici nu ne-a creat probleme, nici cu învățătura, nici cu purtarea"** - ne-a spus tatăl fetei.

Așa cum vă spuneam, în 14 decembrie 2004 Corina părăsește România. Nu spune la nimeni nimic, nici măcar surorii sale mai mici, în vârstă de 13 ani. Totuși, în urma ei a rămas un mister. Un prim mister, pentru că sunt mai multe lucruri nelămurite care așteaptă răspunsuri: de unde a avut Corina bani să-și facă pașaport? Pentru că, pentru eliberarea unui pașaport individual este nevoie de aproape un milion de lei. **„Nu știm de unde a făcut rost de bani. Pentru că nici eu, nici soția mea nu i-am dat o astfel de sumă. Îi dădeam doar bani de buzunar. Mai mult ca sigur că persoana care a ajutat-o să treacă granița, cel care a și dus-o până în Spania, i-a dat banii. Și tot el a arătat și cei 500 de EURO pe care trebuie să-i preziți la ieșirea din țară"** - ne-a spus Petru B., tatăl fetei. Când l-am întrebat cine este acel **„el"**, tatăl fetei nu a ezitat: **„Îl cheamă Gheorghe Marius Buliga. El este cel care a traficat-o. Am aflat asta de la polițiști și de la cei cu care, ulterior, am vorbit. Gioni, că așa i se spune lui Buliga, nu a fost la prima afacere de acest gen. A mai dus cel puțin o fată în Spania, pe una Brigite. Am vorbit cu mama fetei, stă în Arad, pe Clujului, dar nu a vrut să-mi spună prea multe. Din câte am auzit, nu vrea să vorbească cu nimeni pentru că a fost amenințată de țigani".**

Cercetări pe cont propriu

Despre modul cum a ajuns fata în Spania vă prezentăm versiunea lui Petru B.: **„Încă de a doua zi de când a plecat de acasă am făcut demersuri la Poliție și la Direcția Județeană de Protecția Copilului Arad. Am aflat că a ieșit din țară cu o mașină mică, iar din Ungaria a plecat cu un microbuz. Din cercetările mele personale, am aflat că fiica mea s-a stabilit în Castellon de la Plana, satul Nules".** Întrerupându-l pe tatăl necăjit cu întrebarea cum de este atât de sigur că se află chiar în localitatea respectivă, dumnealui ne-a spus: **„Imediat după ce a plecat a sunat acasă de vreo câteva ori. Am fost le cei de la Romtelecom și mi-au spus numerele de telefon. Astfel am aflat că grupul de numere de pe care a sunat, că nu a sunat numai de pe un singur număr, este din regiunea Castellon-ului".**

Iz de telenovelă

De aici, povestea prinde contur de telenovelă: „În 15 decembrie, am depus plângere la Poliție, la judiciar și la Protecția Copilului. Apoi am luat legătura și cu cei de la Crimă Organizată, dar ei au zis că nu mă pot ajuta, că nu intră în competența lor. Pe atunci, la serviciul respectiv era șef Ioan Dascălu, cel care este acum șeful Inspectoratului de Poliție al Județului Arad. Cum, necum, cazul a ajuns la Interpol România. Pe la sfârșitul lunii ianuarie, am primit un răspuns, prin intermediul polițiștilor arădeni de la Judiciar, de la Interpol Spania. Mi-au spus doar că au localizat-o și că nu o pot trimite înapoi în România. Normal, zic eu, pentru că atunci nu trecuse trei luni de zile, termenul legal de ședere. Nu m-am lăsat și am continuat la Protecția Copilului, să văd ce cale legală să urmez pentru a-mi putea duce fata acasă. Cu ajutorul lui Sorin Macavei, cel de la Protecția Copilului care se ocupă de astfel de cazuri, am întocmit toate actele necesare. Apoi, cu ajutorul deputaților Mihai Calimente și Lia Ardelean, am trimis dosarul la Ministerul de Externe, de unde a ajuns în timp scurt la Ambasada României de la Madrid. Din câte știu, problema mea a ajuns pe masa celor de acolo în data de 20 iunie. De atunci însă, nu am mai primit nici o veste. Am sunat la Ambasadă, le-am scris pe internet, pe site-ul lor, dar fără nici un rezultat. În tot acest timp, din câte am reușit să aflu, Corina muncea în zona Saragosa, la cules cireșe. A dat telefon de acolo, de aia știu. Pentru mine un lucru este clar: de câte ori a dat telefon acasă, fie că a vorbit cu soția, cu sora ei sau cu mine, Corina nu era singură. I se dicta ce să spună. Cred că este terorizată" - este de părere tatăl Corinei.

A intrat într-o rețea de prostituție?

„Credeți că a fost pusă, obligată chiar, să se prostitueze?" - am întrebat noi, iar răspunsul lui Petru B. a venit prompt: **„Este posibil orice. Mă gândesc la ce este mai rău. Mai ales că Gioni este țigan, sau hai să-i spun cetățean român de etnie rromă. Cum a mai trecut și alte fete și cum a traficat-o și pe fiica mea, nu este exclus să fie vorba despre o rețea. Dar pe mine mă interesează prea puțin ce face el. Vreau doar ca fiica mea, care stă ilegal în Spania, să se întoarcă acasă, să-și termine școala. Un minor nu are mintea clară, fiica mea nu este încă coaptă la mine. Nu își dă seama că își distruge viitorul".**

L-am mai întrebat pe Petru B. pe cine consideră vinovat de ceea ce se întâmplă. Din ce cauză, dacă a fost localizată de către autoritățile spaniole, nu a fost trimisă înapoi în România? Mai ales că, așa cum susține tatăl ei, stă acolo ilegal, muncește ilegal și, pe deasupra, mai este și minoră. Iată ce ne-a răspuns tatăl Corinei: **„Vina este a mai multora, nu neapărat oameni. De vină sunt legile românești, care sunt neclare. Vinovat este și statul spaniol: Dacă a găsit-o, de ce nu a trimis-o acasă? Apoi de vină este și Crima Organizată de la noi. Trebuiau să cerceteze mai atent, nu să spună că nu e de competența lor. Păi, le-am mai dat un caz concret și tot nu au făcut nimic. Au oprit cercetările."**

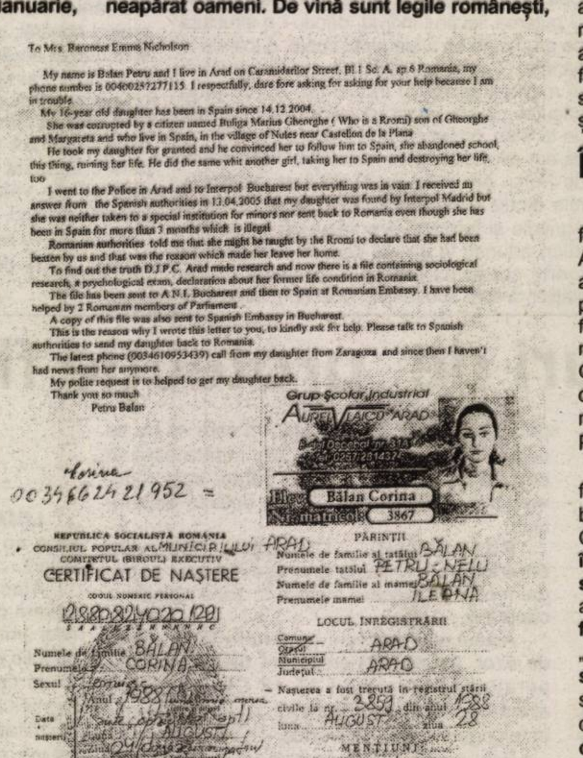

To Mrs. Baroness Emma Nicholson

My name is Balan Petru and I live in Arad on Caramidarilor Street, Bl 1 Sc. A. ap 6 Romania, my phone number is 00400257277115. I respectfully, dare fore asking for asking for your help because I am in trouble.

My 16-year old daughter has been in Spain since 14.12.2004.

She was corrupted by a citizen named Buliga Marius Gheorghe (Who is a Rromi) son of Gheorghe and Margareta and who live in Spain, in the village of Nules near Castelion de la Plana

He took my daughter for granted and he convinced her to follow him to Spain, she abandoned school, this thing, ruining her life. He did the same whit another girl, taking her to Spain and destroying her life, too

I went to the Police in Arad and to Interpol Bucharest but everything was in vain. I received an answer from the Spanish authorities in 13.04.2005 that my daughter was found by Interpol Madrid but she was neither taken to a special institution for minors nor sent back to Romania even though she has been in Spain for more than 3 months which is illegal

Romanian authorities told me that she might be taught by the Rromi to declare that she had been beaten by us and that was the reason which made her leave her home.

To find out the truth D.J.P.C. Arad made research and now there is a file containing sociological research, a psychological exam, declaration about her former life condition in Romania.

The file has been sent to A.N.I. Bucharest and then to Spain at Romanian Embassy. I have been helped by 2 Romanian members of Parliament.

A copy of this file was also sent to Spanish Embassy in Bucharest.

This is the reason why I wrote this letter to you, to kindly ask for help. Please talk to Spanish authorities to send my daughter back to Romania.

The latest phone (0034610953439) call from my daughter from Zaragoza and since then I haven't had news from her anymore.

My polite request is to helped to get my daughter back.

Thank you so much

Petru Balan

Corina
= 0034662421952 =

Grup Școlar Industrial
AUREL VLAICU ARAD
Elev Bălan Corina
Nr. matricol 3867

REPUBLICA SOCIALISTĂ ROMÂNIA
CONSILIUL POPULAR AL MUNICIPIULUI ARAD
COMITETUL (BIROUL) EXECUTIV
CERTIFICAT DE NAȘTERE
CODUL NUMERIC PERSONAL [illegible]

Numele de familie BĂLAN
Prenumele CORINA
Sexul feminin
Data nașterii: Anul 1988, Luna AUGUST, Ziua 24
LOCUL NAȘTERII COPILULUI
Comuna/Orașul/Municipiul ARAD
Județul ARAD

PĂRINȚII
Numele de familie al tatălui BĂLAN
Prenumele tatălui PETRU-NELU
Numele de familie al mamei BĂLAN
Prenumele mamei ILEANA

LOCUL ÎNREGISTRĂRII
Comuna/Orașul/Municipiul ARAD
Județul ARAD
– Nașterea a fost trecută în registrul stării civile la nr. 3859 din anul 1988 luna AUGUST ziua 28
MENȚIUNI
Eliberat astăzi 28.08.1988 nr. 69795
Semnătura

Ajutor de la Emma Nicholson

De câteva luni de zile, Petru B. încearcă personal să ia legătura cu fiica sa și să o convingă să se întoarcă acasă. Asta pe de o parte. Pe de altă parte, a contactat diverse instituții, atât românești (Poliție, Interpol, Protecția Copilului, Ministerul de Externe etc.), cât și spaniole (Interpol, Guardia Civil etc.), dar și internaționale. De curând, i-a scris baronesei Emma Nicholson (vezi facsimil), de la care așteaptă un răspuns și un eventual ajutor.

Un alt amănunt important, furnizat de către tatăl Corinei, este acela că autoritățile române, cu care acesta ține permanent legătura, presupun că minora ar fi dat o declarație în Spania conform căreia acasă, în România, ar fi fost maltratată de către familie. De ce a făcut Corina această declarație este simplu: o ajută foarte mult în obținerea dreptului de ședere în Spania.

În loc de epilog

Petru B. ne-a indicat mai multe numere de telefon, din Spania, de la care a sunat acasă Corina. Am apelat și noi la unul dintre numerele indicate și am avut parte de unele surprize nu tocmai plăcute pentru părinții Corinei. Astfel, ne-a răspuns o voce feminină care s-a prezentat simplu ca fiind ... cumnata Corinei. Adică, sora lui George. Ne-a spus că George cu Corina sunt la muncă și că nu-i găsim decât dimineața devreme sau seara, pe un alt număr de telefon (pe care, de fapt, îl aveam și de la Petru B.).

Ieri dimineață, am reușit să luăm legătura, telefonic, cu Corina. După ce a răspuns o voce de bărbat, am vorbit cu minora. Iată ce am discutat cu Corina: **„Tatăl tău a apelat la ziarul „Adevărul" în încercarea de a te aduce acasă. Tu ce poți să ne spui?";** „Ce să spun? Nu vreau să mă întorc acasă!"; **„De ce?"**; „D-așa!"; **„Ești ținută acolo cu forța de către cineva sau stai de bună voie?";** „De foarte bună voie."; **„Ai fost maltratată acasă sau de ce ai plecat?";** (râde) „Așa, că am vrut eu să stau cu Gioni."; **„Te-ai căsătorit?";** „Nu. Stăm doar împreună. Dar vrem să ne căsătorim."; **„Din ce trăiești?";** „Din banii din care muncim."; **„Muncești?";** „Da. Când este de lucru."; **„Acum muncești?";** „Nu. Acuma nu am de lucru."; **„Dar ultima dată când ai lucrat?";** „De ce mă tot întrebi atâta? Am lucrat la cules cireșe."; **„Și cât ai câștigat? Pe zi, de exemplu.";** „Cât să câștig! Bine am câștigat. 30 de cenți la kilogram."; **„Cam cât pe zi?";** „Offf! 30 de EURO, ești mulțimit?"; **„Deci nu faci alte chestii, nu ești prostituată?";** „Da de unde!"; **„Așadar nu vrei să te întorci în țară, orice ar face tatăl tău?";** „Nu! Nici vorbă."; **„Te-au căutat autoritățile spaniole să te trimită înapoi în România?";** „Da! Dar am vorbit cu ei și nu m-au trimis."; **„Tatăl tău a mai spus că ești ținută acolo cu forța. Este adevărat?";** „Nu! Nu v-am mai spus o dată?"; **„Vrei să transmiți ceva acasă, la mama, la sora ta?";** „Nu le mai transmit nimic, o să vorbesc cu ele la telefon."; **„Câți stați într-o cameră?";** „Doi. Eu cu Gioni."; **„Tatăl tău spune că viitorul tău soț a mai dus ilegal o fată în Spania.";** „O mai dus pă dracu! Nu e adevărat!".

Ultimele negocieri la FCM UTA

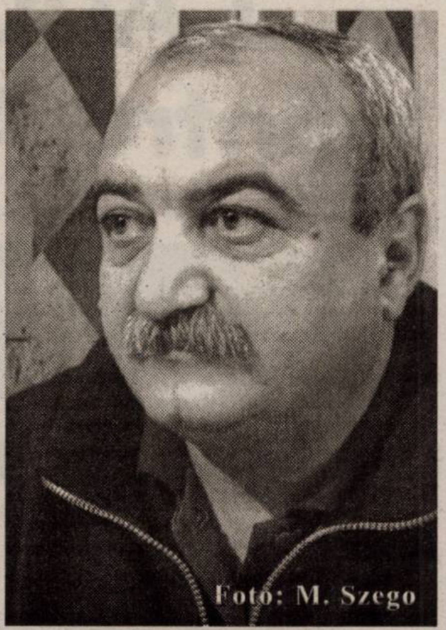
Foto: M. Szego

În aceste zile directorul sportiv al „Bătrânei Doamne", Dorel Cura mai are puțin de transpirat pentru a reuși să termine negocierile cu jucătorii. Așa cum am mai scris, în urmă cu câteva săptămâni, nimeni nu a refuzat UTA, iar acum mai sunt doar trei oameni cu care mai trebuie să se bată palma. Aceștia sunt Georgiu, Ignat și Sântejudean, cu ultimul urmând să se renegocieze întreg contractul pe care îl avea inițial.

După cei trei, vor veni la rând antrenorii, rămași - iată - ultimii la negocieri. Se pare că nu vor exista prea multe probleme la instalarea lor, căci știu în ce ape se scaldă clubul, știu și care contracte primesc jucătorii, așa că - în mare - sunt la curent cu ceea ce vor putea primi de la UTA. Asta, dacă nu vor exista surprize, căci în fotbal totul e posibil.

Leo Sfâra

Ultima încercare pentru Cura - negocierile cu antrenorii.

Ineu vrea să știe unde joacă

Conducătorii de la CS Ineu nu stau nici acum liniștiți, căci nimeni de la Reșița nu a venit să anunțe faptul că s-a bătut palma cu Pavel Flueraș, iar locul în Divizia B va fi luat de cărășeni, în timp ce ineuanii merg în „C". Toate aceste neînțelegeri pleacă de la faptul că nu prea există dialog între cele două tabere din Ineu. Iar apoi, mai trebuie făcută și fuziunea, însă reșițenii nu sunt nicăieri. Asta, după ce chiar Pavel Flueraș a anunțat că tranzacția a fost încheiată, iar în aceste zile un apropiat al șefului de la Tricotaje a dezvăluit că - de fapt - nici acum nu s-a făcut schimbul de locuri între cele două cluburi, deoarece banii nu au ajuns la Flueraș.

Pe de altă parte, ineuanii s-au întărit pentru Divizia C, prin aducerea jucătorilor Hada, Talpaș și Negrita, iar acum se negociază cu Siminic, fost în probe și la UTA, în plus apărând nume precum B. Grozav ori Leric. Ineu a dat - ieri - și un jucător la lotul național de juniori, Alex. Leucuța fiind convocat de către fostul tehnician al UTA-ei, Costel Pană, la Casa Fotbalului. Băiatul viceprimarului din Ineu va fi testat până mâine și va rămâne - probabil - în agenda antrenorilor de la lotul național de juniori.

Leo S.

Albe și negre

Contează mai puțin

Pentru unul ca mine - rupt de realitatea locală vreme de trei săptămâni - care vine din concediu, știrea că UTA servește masa cu ajutorul celor de la Cantina săracilor, mă bulversează. Cum se poate una ca asta, câtă vreme la club există o mini-cantină funcțională? Și, ca noi, probabil, se întreabă și alții.

Totuși, la o analiză mai succintă a situației, măsura luată de noua conducere a „alb-roșilor" nu este una prost gândită. Din contră. Se economisesc niște bani, se degravează de sarcini unii angajați ai clubului, într-un cuvânt, mult mai puține bătăi de cap, de genul, de unde facem rost de un bax de făină, trei bidoane de miere de albine ori câteva kile de fructe, pentru desert. Acuma, să nu care cumva să credeți că-i veți putea întâlni pe utiști, la orele prânzului, printre săracii urbei servind masa la cantina din centrul orașului. Servirea se va face în continuare la club, așa că nu ni se pare deloc deplasată ideea. Mai degrabă, avem de-a face cu „amănunte" (ne)semnificative, atenția iubitorilor „Bătrânei Doamne" îndreptându-se spre jocul și randamentul băieților pregătiți de Dan Mănăilă.

Campionatul bate la ușă, timp de „reglaje", încercări și experimente nu prea mai e, așa că, prea puțin contează unde și de la cine mănâncă utiștii. Bine ar fi ca ei să mănânce „jar" pe dreptunghiul verde începând cu 20 august...

Daniel Scridon

C. M. de atletism

A căzut primul record

În ziua a doua a Campionatelor Mondiale de atletism ce se desfășoară în Finlanda a fost doborât recordul mondial în proba feminină de 20 Km marș. Performera este rusoaica O. Ivanova - suspendată în 1997 doi ani pentru dopaj - care a fost cronometrată în 1h 25:41, îmbunătățind cel mai bun rezultat al probei cu 40 de secunde. Pentru acest record doborât rusoaica a primit un cec în valoare de 160 000 dolari. În cadrul aceleași probe, Claudia Ștef a terminat pe locul 8, poziție ce îi va aduce o recompensă de 4 000 dolari.

Cea mai așteptată finală - 100 m masculin - a revenit marelui favorit, americanul Justin Gatlin (9.88s), medaliile de argint și bronz fiind amanetate de Michael Frater (Jamaica) și de Kim Collins (Saint Kitts și Nevis), ambii cronometrați în 10,05s.

În privința sportivilor tricolori, să spunem că Nicoleta Grasu s-a calificat în finala probei de aruncarea discului programată astăzi, în vreme ce, aseară, în ultimul act al probei feminine de 3 000 m obstacole, Cristina Casandra a ocupat un onorabil loc 7.

D. Scridon

CFR Cluj forțează intrarea în Cupa UEFA

Astăzi, de la ora 17.00, în direct pe PRO TV, CFR Cluj va întâlni formația franceză RC Lens, în finala Cupei UEFA Intertoto, manșa tur. Cine va câștiga în acest ultim act al competiției, se va califica direct în primul tur al Cupei UEFA la fotbal. Returul se dispută peste o săptămână pe terenul francezilor.

Pe terenurile Diviziei D

Regal Horia - o nou promovată ajunsă lideră după 90 de minute

Runda inaugurală a însemnat pentru nou promovata Regal Horia și prima victorie de din Divizia D, scorul fiind unul categoric, 4-0, în compania lui AS Vinga. Această diferență a adus formației antrenate de Marcel Dușan și primul loc în clasament, după prima etapă. A fost ca și o recompensă adusă patronului Ovidiu Ionescu, cel care a făcut o bază sportivă model la Horia, lucrările fiind - însă - în curs de finalizare. Interesant e și faptul că la acest meci au fost prezenți și actualul și - probabil - viitorul președinte al AJF Arad, Nicu Selejan, respectiv Mircea Toderici. Cei doi s-au întreținut preț de câteva minute, după care șeful arbitrilor a plecat, căci un spectator turbulent, ce zice că-i consilier local, a strigat după el, să audă toți cei 200 de spectatori, că a venit la grătare. Halal consilier! ● La Macea, în plină sărbătoare a localității, Voința Mailat era să le facă viață grea gazdelor. Nu a fost să fie și pentru că Bălan, Răduț și Vidac au dat foarte ușor cu piciorul punctelor puse în joc. După ce a scăpat cu fața curată, mult mai experimentata formație din Macea, cu multe vedete în lot, a rezolvat ecuația partidei în doar un sfert de oră. Revenirea vizitatorilor a fost târzie, scorul de 2-1 fiind oarecum meritat, căci gazdele au dominat mai mult și au ratat - la rândul lor - destule ocazii din apropierea porții lui Mureșan. ● Dacia Beliu confirmă că vrea să facă o figură cât mai frumoasă în acest campionat, încă din prima etapă formația pregătită de Ilie Pintilie reușind un 4-1 în deplasarea de la Dorobanți. A fost bucurie și pentru noul patron, Lucian Grec, dar și pentru primarul Țica, oameni care sunt trup și suflet lângă echipă. ● Șoimii Lipova a ratat marea șansă de a porni la drum cu +3 în clasamentul adevărului, după deplasarea de la Șofronea. După o oră de joc, Oros a dat cu piciorul victoriei, ratând un penalty scos de tânărul Ignat, culmea, cel mai bun jucător al „șoimilor" în acest meci. Meciul nu a fost deloc spectaculos și din cauza faptului că foarte mulți jucători au părăsit cele două echipe. ● Mare surpriză la Iratoșu, acolo unde Înfrățirea a reușit o mare vicorie, învingând pe Național Sebiș. Foarte motivați de noul tehnician, Florin Arhilie, jucătorii gazdă au pus osul la bătaie, pe când boema echipă a primarului Feieș a dezamăgit. De aici și până la dezastrul sebișenilor în acest joc nu a fost decât un pas, N. Pall reușind să-l surprindă pe Merșca, lucru care a și însemnat momentul psihologic al partidei. ● Un alt meci important s-a disputat la Zimandu Nou, acolo unde trupa antrenată de Lucian Tetileanu a crezut mult în victorie, a fost aproape de ea, dar finalul le-a fost fatal, căci nou formata CNM Pâncota a reușit egalarea. Rezultatul pare - totuși - unul echitabil, dar nu mulțumește pe nimeni. ● AS Vladimirescu a ieșit cu bine din prima rundă, având în vedere că este nou promovată. Iar asta, doar pentru că adversară a fost Crișul Chișineu Criș, o echipă adunată în mare grabă înaintea sezonului, fără o pregătire adecvată participării într-un campionat. Așa se face că gazdele au marcat de patru ori, însă martorii oculari spun că Vladimirescu mai putea marca, iar cele două reușite ale vizitatorilor au venit pe fondul relaxării amfitrionilor. ● O altă nou-promovată, Unirea Șeitin a pășit cu dreptul, în fața celor din Zimand Cuz, scor 3-1. Oaspeții se plâng - însă - de faptul că au fost „urcați pe garduri", jocul celor din Șeitin depășind limitele fair-play-ului, iar arbitrul Barta a considerat că trebuie să-l elimine, culmea, pe antrenorul-jucător al celor din Zimnad Cuz, Roland Nagy, în minutele de prelungire, atunci când s-a marcat și ultimul gol al echipei pregătite de Adrian Cap. ● Meciul Frontiera Curtici UTA II - AS Romvest nu s-a disputat, căci gazdele nu erau în regulă cu actele de fuziune, așa că partida va fi reprogramată, ori se va da 3-0 pentru Romvest..

L. Sfâra

MINISTERUL FINANȚELOR PUBLICE

AGENTIA NATIONALA DE ADMINISTRARE FISCALA
D.G.F.P.J. ARAD / A.F.P. ARAD
B – dul Revolutiei, nr. 77, Localitatea Arad

Dosar de executare 98453/25.11.2002

ANUNT PRIVIND VINZAREA
PENTRU BUNURI MOBILE
Anul 2005 luna august ziua 19
LICITATIA a – I– a

In temeiul art.157,alin.(1) din O.G. 92/2003 privind Codul de procedura fiscala, republicata,cu modificarile si completarile ulterioare, se face cunoscut prin prezenta ca in ziua de 19, luna august, anul 2005 ora 11, in localitatea Arad, localitatea Arad, str. Penes Curcanu, nr. 7, se va vinde prin licitatie publica bunurile mobile mentionale mai jos, proprietate a debitoarei S.C. Arlentex S.R.L. cu sedtul in localitatea Arad, str. Penes Curcanu, nr. 7, cod de inregistrare fiscala R 1702780:

Nr crt	Denumire bun mobil	Bucati	Pret /bucata (RON)
1	Masina de cusut si incheiat pulovere	10	350
2	Masina de cusut etichete	1	650
3	Masina de cusut triploc	10	700
4	Masina de cusut butoniere PFAFF	1	700
5	Masina de cusut simpla	2	750
6	Masina de cusut etichete	1	750
7	Masina de cusut cu fotocelula	9	750
8	Masina de cusut etichete	1	800
9	Masina de cusut etichete	2	850
10	Presa pt gulere si mansete	2	900
11	Masina de cusut triploc	6	900
12	Presa pt buzunare	1	900
13	Masina de cusut simpla	1	950
14	Compresor	1	2,000
15	Masina spanuit	2	2,500
16	Masina de cusut butoniere	1	3,200
17	Tablou electric	1	7,000
18	Tablou electic	1	7,000
19	Masina brodat ZSK	1	35,500

Preturile nu contin TVA.

Invitam pe cei care pretind vreun drept asupra bunurilor mai sus mentionate, vor instiinta despre aceasta organul de executare inainte de data stabilita pentru vanzare.

Cei interesati in cumpararea bunurilor sunt invitati sa prezinte, pana in ziua precedenta termenului de vanzare: ofertele de cumparare, dovada depunerii taxei de participare reprezentand 10% din pretul de pornire al licitatiei,imputernicirea persoanei care il reprezinta pe ofertant,pentru persoanele juridice de nationalitate romana-copie dupa certificatul unic de inregistrare eliberat de Oficiul Registrului Comertului,pentru persoanele juridice straine-actul de inmatriculare tradus in limba romana,pentru persoanele fizice romane-copie de pe actul de identitate precum si dovada emisa de creditorii bugetari ca nu au obligatii-bugetare restante,urmind sa se prezinte la data stabilita pentru vinzare si la locul fixat in acest scop.

Impotriva prezentului inscris,cel interesat poate introduce contestatie la instanta judecatoreasca competenta,in termen de 15 zile de la comunicare sau luare la cunostinta,in conformitate cu prevederile art.168-169 din Ordonanta Guvernului nr.92/2003,republicata ,cu modificarile si completarile ulterioare.

Potrivit dispozitiilor art.9,alin.(2),lit.d din Ordonanta Guvernului nr.92/2003,republicata,cu modificarile si completarile ulterioare,cind urmeaza sa se ia masuri de executare silita,nu este obligatorie audierea contribuabilului.

Informatii suplimentare se pot obtine zilnic intre orele 8-10 la sediul Administratiei Finantelor Publice a Municipiului Arad, camera 26.

Șef Administrație - Mihaela Găleanu

(com.56558/2005)

SELGROS
CASH & CARRY

Profitul tău zilnic!

Din data de 9 August!

CADOU pentru ARAD!

TV 70 cm
TAURAS

499 90 RON* + TVA

4.999.000 ROL

(COM./08.2005)

* În limita stocului disponibil

MINISTERUL FINANȚELOR PUBLICE
AGENȚIA NAȚIONALĂ DE ADMINISTRARE FISCALĂ
DIRECȚIA GENERALĂ A FINANȚELOR PUBLICE A JUDEȚULUI ARAD
ADMINISTRAȚIA FINANȚELOR PUBLICE A ORAȘULUI CURTICI
Adresa str.1 Decembrie 1918 nr.34 Curtici, cod poștal : 315200 – TELEFON 464384 FAX 464468
DOSAR EXECUTARE NR. 21/2004, 9/2005

PUBLICATIE DE VÂNZARE
Licitația aIII-a

ANUL 2005 LUNA 8 ZIUA 24

In temeiul art. 157 alin (1) din O.G. 92/2003 privind Codul de Procedură Fiscală, republicată, cu modificările și completările ulterioare, se face cunoscut că în ziua de 24 luna AUGUST anul 2005 ora 11,00 în localitatea Sofronea nr 188 jud. Arad, se vor vinde prin licitație publică următoarele bunuri mobile, proprietatea debitoarei SC MOLI NA SRL cu sediul în Sofronea nr. 188, jud Arad, cod fiscal R 13439572:

DENUMIREA BUNULRI MOBIL	Cantitate	PRETUL DE EVALUARE/ RON EXCLUSIV TVA	Cota TVA
MASINA DE CUSUT INCALTAMINTE ZIG-ZAG 438-6101-226399	1 BUC.	2.000	19%
MASINA DE CUSUT INCALTAMINTE NECCHI 965261	1 BUC.	200	19%
MASINA DE CUSUT INCALTAMINTE STAIF ZEUS 4313	1 BUC.	1.500	19%
MASINA DE CAPSAT 000460	1 BUC.	150	19%
MASINA BOMBEU 846181	1 BUC.	450	19%
MASINA DE CUSUT INCALTAMINTE NECCHI 885-466	1 BUC.	100	19%
MASINA DE CUSUT INCALTAMINTE NECCHI 910159-107697-7	1 BUC	950	19%
MASINA CURATAT MARGINI GP 2	1 BUC	600	19%
MASINA DE CUSUT INCALTAMINTE NECCHI 930-000-2088	1 BUC.	1.150	19%
MASINA COLOANA CAMARB 850	1 BUC.	1.150	19%
MASINA DE CUSUT INCALTAMINTE PAFF 900/57-BS-379561	1 BUC.	900	19%
MASINA DE CUSUT INCALTAMINTE PAFF 900/57-468358	1 BUC.	900	19%
MASINA CURATAT MARGINI 827 MIS 3 265293	1 BUC.	50	19%
MASINA DE CUSUT INCALTAMINTE PAFF 900/57-478888	1 BUC.	20	19%
MASINA DE CUSUT INCALTAMINTE NECCHI 965-261	1 BUC	200	19%
MASINA DE CUSUT INCALTAMINTE SIMAC SI 652	1 BUC	200	19%
MASINA DE CUSUT INCALTAMINTE PAFF 755/13-676544	1 BUC	200	19%
MASINA DE CUSUT INCALTAMINTE ALDER 1683-638	1 BUC	200	19%
MASINA COLOANA 491-755/13-536367	1 BUC	200	19%
MASINA DE CUSUT INCALTAMINTE ALDER 2687-A-2037	1 BUC	2.000	19%
MASINA DE CUSUT INCALTAMINTE ALDER 268-FA-3s	1 BUC	200	19%
MASINA DE CUSUT INCALTAMINTE PAFF 474-755-900-000-182	1 BUC	3.000	19%
MASINA DE CUSUT INCALTAMINTE PAFF 901-1294	1 BUC	3.000	19%
MASINA DE CUSUT INCALTAMINTE PAFF 1-293-513-007	1 BUC	2.500	19%
MASINA DE CUSUT INCALTAMINTE PAFF 293-680-026	1 BUC	2.500	19%
MASINA DE CUSUT INCALTAMINTE PAFF 491-753-900	1 BUC	2.500	19%
MASINA DE CUSUT INCALTAMINTE PAFF 504.853	1 BUC	2.500	19%
MASINA DE CUSUT INCALTAMINTE PAFF 739.096	1 BUC	2.500	19%
MASINA DE CUSUT INCALTAMINTE PAFF 740.238	1 BUC	2.500	19%
MASINA DE CUSUT INCALTAMINTE PAFF 536.363	1 BUC	2.500	19%
TOTAL	**30 BUC**	**36.820**	

In conformitate cu prevederile art.157 pct 8 din Ordonanța 92/2003 prețul de pornire al licitației va fi diminuat cu 50%

Cota de taxa pe valoarea adăugată pentru vânzarea bunurilor mobile este de 19% în conformitate cu prevederile art. 128 alin. (3) lit.b) din Lege nr. 571/2003 privind Codul Fiscal, cu modificările ulterioare și pct.4 alin.(3) din normele metodologice de aplicare a Titlului VI din Codul fiscal , aprobate prin Hotărârea Guvernului nr.44/2004, cu modificările ulterioare.

Invităm pe cei care pretind vreun drept asupra acestor bunuri să înștiințeze despre aceasta organul de executare, înainte de data stabilită pentru vânzare.

Cei interesați în cumpărarea bunurilor sunt invitați să prezinte, în scris la registratura Administrației Finanțelor Publice Curtici, str. 1 Decembrie nr. 34, pâna cel târziu cu o zi înaintea desfășurării licitației, - **oferte** de cumpărare însoțite de dovada plății taxei de participare, reprezentând 10% din prețul de pornire a licitatiei, în contul RO12TREZ0235005xxx000018 deschis la Trezoreria Curtici; împuternicirea persoanei care îl reprezintă pe ofertant; pentru persoanele juridice de naționalitate română, copie de pe certificatul unic de înregistrare eliberat de oficiul registrul comerțului; pentru persoanele juridice străine, actul de înmatriculare tradus în limba română; pentru persoanele fizice române, copie de pe actul de idntitate; dovada emisă de creditorii bugetari că nu au obligații fiscale restante, urmând să se prezinte la data stabilită pentru vânzare și la locul fixat în acest scop.

Informații la Adm.Finanțelor Publice Curtici, telefon 0257/464384, 464468

(COM./08.2005)

Asociația Silvo-Cinegetică Valea Mureșului
Ocolul Silvic Valea Mureșului, Bârzava
ORGANIZEAZĂ
LICITAȚIE PENTRU MASĂ LEMNOASĂ PE PICIOR
în data de 31.08.2005, ora 11,
la sediul Ocolului Silvic
din localitatea Bârzava, nr. 85,
telefon/fax 0257/433.181
Tipul licitației: publică deschisă cu preselecție

Pentru admiterea la licitație, agenții economici vor depune, cu cel puțin 10 zile înainte de ținerea licitației documentația de preselecție.

Preselecția se ține în data de 23 și 24.08.2005, la sediul Ocolului Silvic.

Volumul de masă lemnoasă ce se scoate la licitație este de 5,5 mii mc din care: 0,9 mii mc FA; 3,2 mii mc Stejar; 1,3 mii mc DT și 0,1 mii mc DM.

(com./08.2005)

ADRIANA S.R.L.
Transport internațional de persoane și turism
ARAD - Bd. Revoluției 24
Tel./Fax 0257 / 211.525
Tel. 0257 / 233.727

ANGAJEAZĂ mecanici auto

CERINȚE
- disponibilitate la program prelungit
- experiență în motoare pentru autocar

SE OFERĂ
- salarizare foarte bună
- muncă într-un mediu modern

(com./08.2005)

Vând fermă agricolă

SITUATĂ ÎN EXTRAVILANUL MUNICIPIULUI ARAD - ȘOSEAUA DRUMUL TURNULUI F.N.

Ferma are în structură 6,5 ha teren agricol + pășune împrejmuită, 6 ha teren agricol în apropiere, elește piscicol, grajd pentru creșterea animalelor, anexe și cabană pentru pensiune agroturistică.

Informații telefon: 0722-239.471, 256.543

DORESC CLIENȚI INTERESAȚI.

(com. 647/2005)

IMPACT media

ANGAJEAZĂ
Asistent Manager

Responsabilități:	- Activități de secretariat, organizatorice; - Relații cu clienții; - Contabilitate primară.
Cerințe:	- Experiență într-o funcție similară; - Cunoștințe bune de contabilitate primară; - Cunoștințe de operare pe calculator.
Constituie avantaj:	- Carnet de conducere cat. B

CV-urile cu poză se depun până la data de 12 August 2005
la sediul firmei din Arad, Calea 6 Vânători nr. 55
(în incinta Frigorifer) între orele 9-15
Informații la tel. 214 662, 214 663

(C.A.1367/2005)

PIASTRELLE
Pasiune pentru detaliu

Prezentați acest cupon în oricare din magazinele PIASTRELLE și aveți

5% DISCOUNT

Arad: Calea Timișoarei nr.50/ 0257 287 630; Calea Radnei nr. 198-200/ 0257 369 133; **Timișoara**: Str. Simion Bărnuțiu bl.11/ 0256 287 556 Str. Iuliu Maniu nr.47/ 0256 245 839; **Lugoj**: Str.Timișorii nr. 90/ 0256 355 407

SELGROS
CASH & CARRY

Profitul tău zilnic!

Din 9 August

MANHATTAN
MGN 280
265 litri

Clasa energetică A

499,90 RON*
+ TVA

Elta DVD Player/DIVX

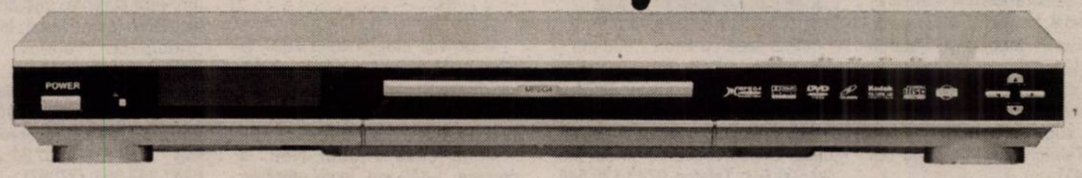

133,90 RON*
+ TVA

* În limita stocului disponibil

(COM.08.2005)

ANIVERSĂRI

Cu ocazia împlinirii celor 14 ani,

BANE BRANKOV

îți dorim LA MULȚI ANI, sănătate, fericire din partea surioarei ANDREA, părinților și bunicilor din Arad. (27120)

VÂNZĂRI APARTAMENTE O CAMERĂ

Vând apartament 1 cameră, spațios + dependințe, la casă, nou, superamenajat, Grădiște, str. Egalității nr. 21, 17.500 Eu. Telefon 0723.398.848, 210117 (26875)

Vând urgent apartament 1 cameră, Alfa, etaj 2/4, 20.000 Euro, negociabil. Telefon 0743.232.144; 0741.591.203. (26801)

Vindem garsoniere în bloc nou, amenajat (UTA) 11.500 EU, credite cu rate lunare 77 EU, termopane, contorizate total, mobilate și dotate. Telefon 0744.841.105. (27043)

Vând garsonieră str. Bușteni, bloc A, etaj 3. Telefon 0257-212099, 0741.967.815. (26657)

Vând apartament una cameră, Grădiște, etajul 1, amenajat, gresie, faianță, boltă. Relații telefon 0744.167.595. (27097)

Vând garsonieră, confort 1, Micalaca zona 300, etaj 1/4, complect renovată, 26.000 Euro, opțional garaj 1.500 Euro. Telefon 0722.287.434. (27116)

Vând apartament 1 cameră toate îmbunătățirile (lux), 16.800, Podgoria. Telefon 0745.420.548. (24587)

Vând garsonieră, în Micălaca, zona Gemi Center, 37 mp, etaj 1, balcon închis. Telefon 0257/234344; 0721.915.661. (25487)

Vând urgent apartament 1 cameră, decomandat, 50 mp, Micălaca, amenajat modern ne(mobilat), negociabil. Telefon 279229, 0744.386.741. (25563)

Vând garsonieră Bușteni, parter, vedere bună, 21.500 EU. Telefon 213192; 0722.257.409. (27097)

Vând garsonieră confort III Vlaicu. Telefon 0747.825.758. (27165)

Urgent! Vând apartament 1 cameră localitatea Vladimirescu, Arad, gaz, îmbunătățiri, preț negociabil 18.000 EU. Informații telefon 0741.962.257. (27219)

Vând garsonieră confort I, Vlaicu, parter, amenajată, 18.500 EU. Telefon 228411. (27224)

Vând apartament 1 cameră, etaj I (bloc apartamente) Micălaca. Telefon 0745.949.588. (27247)

Vând garsonieră cf. 2, amenajată, ultracentral, 13.900 Eu, negociabil. Telefon 0727.860.288. (27256)

Vând apartament o cameră, demisol, 51 mp, recent renovat, zonă centrală, 17.000 Eu, negociabil. Telefon 0743.416.128, 0743.302.030. (27265)

VÂNZĂRI APARTAMENTE DOUĂ CAMERE

Vând apartament 2 camere decomandate, gresie, faianță, parchet, etajul 2, preț 39.000 EU. Telefon 0745.312.759. (26652)

Vând apartament 2 camere în Ineu, lângă stația PETROM, ultramodern, cu toate utilitățile. Telefon 0741.030.633. (26678)

Vând apartament 2 camere, Micălaca, 25.000 Euro, neamenajat. Telefon 0727.982.469. (26800)

Vând apartament 2 camere parter + 2 etaj, cu curte separată, L 112, achitat, str. O. Goga (E. Potier) nr. 31, 26.000 Eu. Telefon 0722.344.705. (26875)

Vând apartament stradal, ideal spațiu comercial, str. Mărășești nr. 14, 35.000 Eu. Telefon 0722.344.705. (26875)

Vând apartament 2 camere decomandat, 70 mp, 32.000 EU negociabil. Telefon 0721.724.977. (27009)

Vând apartament 2 camere 55 mp, 4/4 central, parchet, gresie, faianță, jaluzele, geamuri + uși termopan, contorizat apă + căldură, interfon, 45.000 EU negociabil. Telefon 0740.164.731; 0744.197.998. (27044)

Vând apartament 2 camere decomandat, parter, str. T. Vladimirescu, 41.000 EU. Telefon 0257-212099, 0741.967.815. (26657)

Vând apartament 2 camere, Haiducilor, etaj 2, 58 mp, 28.800 Euro. Telefon 0743.798.287. (25505)

Vând apartament 2 camere, parter, central, bun pentru privatizare, preț 38.000 Euro. Telefon 0742.325.159. (26975)

Vând apartament 2 camere, decomandate, etaj 1, Micălaca, 30.000 Euro. Telefon 0744.542.931; 279718. (27128)

Vând apartament 2 camere în Arad str. T. Vladimirescu, etaj IV. Telefon 234407, 0357-405042, 0746.260.358. (24789)

Vând apartament două camere, zona Dinamo, îmbunătățit, geamuri termopan, gletuit, ușă intrare schimbată, et.I/IV. Informații 0740.075.239. (25364)

Vând 2 camere confort I Poetului, etaj 2, zonă deosebită, mobilat și utilat, 32.000 EU. Telefon 213192, 0722.257.409; 0741.253.364. (27097)

Vând apartament 2 camere Vlaicu, confort I, etaj 4/4, zona Piața Agroalimentară. Telefon 0744.850.648. (27143)

Vând apartament 2 camere Alfa, decomandat, 74 mp, amenajat, parter, 2 băi, 35.500 EU. Telefon 255215, 0722.735.831. (27148)

Vând apartament 2 camere decomandat, în Alfa, parter, contorizat, faianță, gresie. Telefon 276782, 0744.216.707, 0744.314.822. (27163)

Vând apartament 2 camere decomandate, parter, gresie, faianță, amenajat, pivniță, grădină, X23, sc. B, ap. 2, preț 26.500 EU negociabil. Telefon 0741.051.559 sau 243280. (27168)

Vând apartament 2 camere, bucătărie, baie, terasă, curte și pivniță, Eminescu 48, 55.000 EU negociabil. Telefon 284278, 0747.967.919. (27186)

Vând apartament 2 camere în Calea Romanilor, preț negociabil. Telefon 0722.315.202. (27210)

Vând apartament 2 camere 3/10, Fortuna, 27.000 EU, mobilat, eta.c, 30.000 EU. Telefon 0721.013.496. (27212)

Vând apartament 2 camere str. Episcopiei, nr. 3, suprafața 100 mp, proprietate. Telefon 0724.147.858. (27224)

Vând apartament confort I, zona Podgoria. Informații telefon 0745.489.875. (27234)

Vând urgent apartament 2 camere central, contorizat, încălzire centrală, parter, 77 mp, 29.500 EU. Telefon 0744.626.814. (27236)

Vând apartament 2 camere, Vlaicu, et. 5/10, ușă metalică, contorizat, 25.000 Eu. Telefon 0721.750.840, 221308. (27259)

Vând apartament 2 camere, parter, Micălaca-Voinicilor, 26.000 Eu. Telefon 0744.542.931. (27276)

Vând apartament 2 camere, Fortuna, parchet, balcon închis, climă, poziție bună, 26.000 Eu. Telefon 0257-242982, 0740.022.271. (UTA, 1071)

Vând apartament 2 camere, et. 2, zona UTA, aranjat și utilat stil occidental, preț 35.000 Eu. Telefon 0741.615.748. (UTA, 1072)

VÂNZĂRI APARTAMENTE TREI CAMERE

Vând urgent apartament 3 camere zona Vlaicu, str. Fluturilor, bloc 12, sc. D, etaj 3. Telefon 289030, 0724.983.915. (26672)

Vând apartament 3 camere Micălaca, zona 100 (Flora), etaj 4/4, contorizat, interfon, gresie, faianță, balcon, 2 grupuri sanitare, eventual 1, 2 garaje, preț negociabil la vedere. Telefon 0720.108.676. (26679)

Vând apartament 3 camere, zona 300, boxă, garaj, et. 1, preț 42.000 Eu, negociabil. Telefon 0741.051.659. (26874)

Vând apartament 3 camere bloc X34/1, confort I. Telefon 256560. (27051)

Vând apartament 3 camere Fortuna, etaj IV/X, plăcut amenajat, preț convenabil. Telefon 0740.045.977, 0257-246182. (27079)

Vând urgent apartament 3 camere, et. 10, Vlaicu, îmbunătățit, 32.000 Eu, negociabil. Telefon 0740.250.411, 0766.610.277, 0357-417722. (26888)

Vând apartament 3 camere, str. Horia (colț cu Episcopiei), la casă, etaj 1/3, proprietate, 44.500 Euro. Telefon 228411. (25505)

Vând apartament 3 camere, 96 mp, decomandat, gresie, faianță, contorizat apă și încălzire, etaj intermediar, Vlaicu (Shell), 33.000 Euro. Telefon 0257/289228; 0741.182.291. (27102)

Vând imobil (fost Abator) + 500 mp grădină, str. Tulnic nr. 2/A, Sânicolau Mic. Telefon 0744.646.967. (24798)

Vând casă Turnu, 2 camere, bucătărie solidă, cămară, baie, anexe. Telefon 0745.216.931. (26655)

Vând urgent casă în Arad, str. Dobrogea, 3 camere, bucătărie, baie, încălzire gaz, apă curentă, dependințe și grădină, preț 37.000 Euro, negociabil. Telefon 0257/289447 sau 0744.298.289. (26789)

Vând casă 2 dormitoare, living, 2 băi, bucătărie mare, hol mare, 2 garaje, piscină, curte mare, zona Bujac, preț 127.000 Eu, negociabil. Telefon 0741.051.659. (26874)

Vând casă P+M în Aradul Nou, zonă liniștită, 210 mp utili, construcție 2004-2005, 3 dormitoare, 3 băi, bucătărie, sufragerie, zonă de zi, birou, arhitectură și finisaje moderne, curte, garaj. Telefon 0745.947.771. (26874)

Vând casă posibilitate 2 spații comerciale, str. A. Șaguna nr. 27, 86.000 Eu. Telefon 0722.344.705. (26875)

Vând 1/2 casă masivă, 150 mp + demisol, mansardă, zonă centrală, str. Tribunul Buteanu nr. 1, 57.000 Eu. Telefon 0722.344.705. (26875)

Important

La solicitarea celor interesați publicăm și fotografiile (alb-negru) aferente anunțurilor de vânzări case, mașini sau apartamente.

Vând apartament 3 camere, str. Barbusse, etaj 1, preț 50.000 Euro. Telefon 0722.488.032. (24975)

Vând apartament 3 camere etaj I Alfa, cu termotecă pe gaz, îmbunătățit sau schimb cu apartament 4 camere fără diferență. Informații telefon 0741.110.650 sau 258879 - seara. (27096)

Vând (schimb cu casă) apartament 3 camere decomandat, 2 balcoane, contorizat, interfon, etaj 9/10, preț 32.000 EU negociabil. Telefon 240494, 0723.061.715. (27155)

Vând apartament 3 camere Micălaca, decomandat, etaj 6/8, Miorița, preț 38.000 EU. Telefon 255393, 0724.347.972, 0744.315.889. (27166)

Vând apartament 3 camere Alfa, bloc 26, ap. 14, ocupabil imediat. Telefon 0744.855.785; 257890, 258143, preț 38.500 negociabil. (27229)

Vând apartament 3 camere, balcon, bloc Libelula. Telefon 0744.778.447. (27254)

VÂNZĂRI APARTAMENTE PATRU CAMERE

Vând apartament 4 camere, geamuri și balcon termopan, finisaj deosebit, mobilat parțial, aer condiționat, în zona Polivalentă, bloc 43, ap. 43, etaj 10, preț 57.120 Euro. Telefon 0741.150.010. (24798)

Vând apartament 4 camere, 200 mp, M. Eminescu, etaj 1. Telefon 0723.308.286; 338544. (26840)

Vând apartament 4 camere, decomandat, confort 2, X16, garaj, 42.500 Euro, negociabil. Telefon 275149. (25517)

Vând apartament 4 camere cu garaj, încălzire proprie, geam termopan, sup.126 mp, et. I, zona Vlaicu. Telefon 276862, după ora 16. (24741)

VÂNZĂRI CASE

Vând casă 3 camere, curte, grădină, dependințe, în LIPOVA. Telefon 229666, 0746.244.653; 0743.138.536.

Vând casă cu 2 apartamente, Aradul Nou, suprafață totală 9.000 mp. Telefon 0721.788.709. (27111)

Vând casă văiugă în localitatea Turnu, teren 2400 mp, preț 12 EU/mp. Telefon 0740.185.146. (27019)

Vând casă în stațiunea Moneasa, imediat ocupabilă, preț 25.000 EU negociabil. Telefon 0259-349712. (27039)

Vând casă Chișineu Criș, str. Plevna, nr. 12 A. Telefon 0788.571.342. (Ag. Criș, 356)

Vând casă în Vlaicu, str. Școalei, ideal privatizare, 50.000 EU. Telefon 0257-212099, 0741.967.815. (26657)

Vând casă 5 camere, Pârneava, 300 mp, singur în curte, intrare auto, 61.000 Euro. Telefon 228411. (25505)

Vând casă în Livada, 3 camere. Telefon 0745.353.924. (27075)

Vând clădire 300 mp, în Pleșcuța. Telefon 316303; 0740.096.590. (26951)

Vând casă de vacanță pe deal, în podgorie, cu vie și pomi fructiferi, preț 9.000 Euro. Telefon 0744.789.751. (26975)

Vând casă Pâncota, str. Gării 8, 2.400 mp, excelent pentru firmă. Telefon 0257-282086. (24779)

Vând vilă nouă D+P+M, str. I.P.Pincio, Aradul Nou, preț 120.000 EU negociabil. Telefon 0722.640.641. (26653)

Vând casă mare, proprietate, ultracentral, Aradul Nou. Telefon 287286. (25553)

Vând casă în roșu, suprafață locuibilă 500 mp, teren total 900 mp, zona Pârneava + o cabană la 3 Insule. Telefon 0743.029.943. (965, UTA)

Vând urgent casă 1.500 mp, DN7, Mândruloc, strada principală (spre Deva), nr. 292, toate utilitățile. Telefon 218763; 0741.015.972. (26744)

Vând casă trei camere, str. O. Goga, nr. 51, garaje. Telefon 228761. (25499)

Vând casă Micălaca, 1500 mp, 8 camere, str. Frăției. Telefon 0742.899.029. (26622)

Vând casă 5 camere, 2 bucătării, baie, cămară, pivniță, grădină, apă, gaz, trifazic, telefon, cablu, sau schimb cu apartament 3 camere plus diferență, Sântana. Telefon 462236 sau 0745.541.295. (Ag, Sântana, 241)

Vând casă 3 camere, 2 bucătării, baie, beci, garaj dublu, anexe, gaz la stradă, grădină total 730 mp, preț negociabil, Pescăruș 15. Telefon 288037. (27162)

Vând (închiriez) casă 5 camere (birouri) 2 băi, demisol, hală 230 mp, magazin, teren 700 mp. Telefon 255393, 0724.347.972, 0744.315.889. (27166)

Vând casă în roșu, localitatea Cicir, utilități stradale, st 560 mp, construit 135 mp, geamuri termopan, 39.500 EU negociabil. Telefon 0257-368923, 0741.764.544, 0720.747.417. (27221)

Vând casă în Sântana, front stradal 22 m. Telefon 0741.920.548. (Ag. Pâncota, 221)

Vând casă 3 camere, dependințe, grădină 4.000 mp, cu 3.400 Eu, în Sintea Mică. Telefon 0788.707.641, 264900. (27248)

Vând vile noi, la cheie, în zona Pădurice D+P+E+mansardă, teren 560 mp cu 120.000 Eu și în zonă ultracentrală D+P+E teren 380 mp, cu 140.000 Eu. Aștept agenții. Telefon 0722.974.460, 0741.043.386. (27248)

Ocazie! Vând urgent casă 200 mp, grădină 4.000 mp în Covăsânț. Telefon 0742.041.545. (27267)

Vând urgent casă 7 camere, 2 bucătării, baie, 2 garaje, curte, grădină. Telefon 280917, 0740.454.304. (27255)

Vând casă 3 camere, baie, bucătărie, mansardă, curte comună, grădină, garaj, stare foarte bună, în Radna, str. Pompierilor nr. 12, preț 15.000 Eu, negociabil. Telefon 0742.070.683, 0721.583.110. (27281)

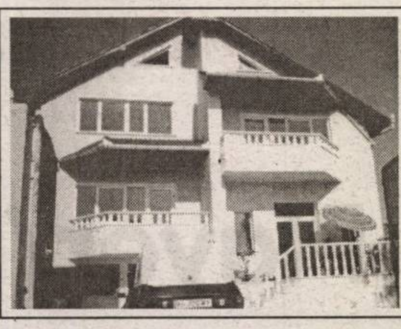

Vând vilă, zona Intim, 350 mp suprafață construită, 236.500 Euro, negociabil. Telefon 0740.171.366. (24448)

Vând casă cu teren 1.000 mp și un teren 1.000 mp, în zona Subcetate. Informații telefon 281743. (27106)

Vând casă 3 camere + dependințe, Giordano Bruno, nr. 38, preț 26.500 EU. Telefon 0745.420.548. (24587)

Vând casă, zona Mucius Scaevola, preț 50.000 Euro. Telefon 0722.488.032. (24975)

Vând casă, str. Abatorului, teren 450 mp, preț 60.000 Euro. Telefon 0722.488.032. (24975)

Vând casă în Galșa, nr. 133, 3 camere, bucătărie, cămară, pivniță, anexe 4 încăperi, grădină 1400 mp. Telefon 0257-234344, 0721.915.661. (24600)

Vând vilă etaj, finisată 70%, fs 25m, toate facilitățile, ridicată 2003, localitatea Sântana, preț 32.000 Eu, negociabil. Telefon 0741.361.355. (27270)

Vând casă Aradul Nou, 4 camere, 1.440 mp, toate utilitățile, 99.000 Eu, negociabil. Telefon 256128, 0745.239.523. (27273)

VÂNZĂRI SPAȚII

Vând (și în rate) MINI ABC utilat, preț negociabil la vedere. Informații telefon 288384, 0726.458.897. (27171)

EMIGRARE
CANADA
Québec
Tel: 214 678
(c.1011/2005)

Vând CAFENEA, zonă centrală. Informații telefon 0788.481.900. (27170)

Vând DEPOZIT + TEREN, zona SERE-GRĂDIȘTE, poziție bună. Telefon 0722.777.407. (27289)

Vând SPAȚIU COMERCIAL central, neamenajat, 100 mp, 31.500 EU. Telefon 0744.626.814. (27236)

VÂNZĂRI TERENURI

Vând teren intravilan, 1.500 mp, CF, întabulat, 15 Euro/mp, între Protecția Plantelor și cimitir, 100 m de la șosea. Telefon 0722.295.928. (26777)

Vând teren în Chișineu Criș, lângă DN79, în suprafață de 2.00 ha (20.000 mp), acces utilități, cu 600 bucăți meri pe rod, preț 4 Euro/mp. Informații telefon 0744.793.956. (Ag. Criș, 344)

Vând PĂDURE 10 ha, la 100 km de Arad, pe VALEA MUREȘULUI, zonă foarte frumoasă. Acees drum forestier. Nu a fost exploatată. Telefon 0745.646.521. (26860)

Vând în Moneasa terenuri, garsonieră, negociabile, fără intermediari. Telefon 0257-313034. (26948, 49)

Vând teren Cicir, 1600 mp, 100 m de șosea, utilități stradale, 20.000 EU. Telefon 0726.232.102, 0722.739.886. (27072)

Vând teren intravilan în Zimandul Nou, 10.000 mp, 5.8 EU/mp negociabil. Telefon 0257-212099, 0741.967.815. (26657)

Vând teren intravilan vis-a-vis de Hipodrom, 21.400 mp, fs 68 ml și 10.000 mp, fs 53 ml. Telefon 0257-212099, 0741.967.815. (26657)

Vând teren intravilan, 1807 mp, cu casă, FS 30 ml, central, Iuliu Maniu 52, preț 360.000 Euro. Telefon 0722.518.308. (27016)

Vând teren intravilan, 36.400 mp, FS 95 ml, lângă Romtrans. Telefon 0744.162.478. (Ag. Pâncota, 217)

Vând teren intravilan Zimandul Nou, central, 1.000 mp. Telefon 0744.162.478. (Ag. Pâncota, 218)

Vând teren cu izvor, apă termală, FS 145 ml, suprafață 90.000 mp. Telefon 0744.162.478. (Ag. Pâncota, 219)

Vând pământ 1.400 mp, intravilan, la șoseaua principală, comuna Șimand. Telefon 0257/373564; 0745.770.024. (27105)

Vând TEREN INTRAVILAN, 462 mp, cu proiect autorizat, Mureșel. Telefon 0721.493.479. (24968)

Vând intravilan NĂDLAC pe DN7, la intrare, 3075 mp, cu proiect și autorizație de construcție BENZINĂRIE. Telefon 0722.385.844. (24893)

Vând urgent loc de casă 1.500 mp, apă curentă, gaz, în Mândruloc, DN7 (spre Deva), la șoseaua principală. Telefon 218763; 0741.015.972. (26744)

Vând 7.600 mp intravilan centură (lângă 6 Vânători) fs 90 ml, preț bun, utilități în apropiere. Telefon 253364, 0722.257.409; 0741.253.364. (27097)

Vând teren 20 ha parcelat, între 3.000 - 5.000 mp cu PUZ pentru zona industrială și serivii, Zimand, la șosea. Telefon 0724.347.972. (27166)

Vând terem pentru construcții Calea Timișorii. Telefon 0724.347.972. (27166)

Vând urgent 1,92 ha teren agricol în Livezi. Telefon 285518 sau 0745.272.457. (27169)

(Continuare în pagina 13)

Program ADEVĂRUL
Cotidian independent Arad

MICA PUBLICITATE tel. 210.775 luni-vineri 8^{00}- 19^{00} *sâmbătă închis* duminică 9^{00}- 12^{00}

ANUNȚURILE DE DECES SE PUBLICĂ GRATUIT.

MARE PUBLICITATE tel/fax 280.904 luni-vineri 8^{00}- 19^{00} *sâmbătă închis* duminică 9^{00}- 12^{00}

(Urmare din pagina 12)

Vând teren construcții în Mândruloc 2500 mp, fs 30 m, toate utilitățile. Telefon 216193. (27177)

Vând grădină cu pomi cu casă modestă în Gurahonț. Telefon 0723.165.374; 256396. (27191)

Vând loc de casă Gai, la 200 m de centrură, 788 mp, 16 fs, Telefon 0723.611.042. (27193)

Vând 1 ha teren arabil șa șosea, posibilitate intravilan, localitatea Fântânele. Telefon 456276. (27208)

Vând teren 2000 mp Subcetate, fs 30 ml, cu utilități, 90 EU/mp. Telefon 0726.289.694. (27230)

Vând teren 540 mp, Bujac, gard nou din lemn, 24.000 EU. Telefon 0724.270.186. (27231)

Vând teren vis-a-vis Piața Auto, suprafața 6.700 mp. Informații telefon 0722.777.407. (27289)

Vând teren pentru construcții, suprafața 10 ha și 7,5 ha, cu acces transport și CFR. Telefon 0722.777.407. (27289)

Vând teren vis-a-vis de Metro-Centură 3 ha. Telefon 0722.777.407. (27289)

Vând teren (lângă Repre-zentanța Ford, Grădiște). Telefon 0722.777.407. (27289)

Vând teren intravilan în localitatea Cermei, s-1.450 mp, preț 1.000 Eu. Telefon 0722.974.460, 0741.043.386. (27287)

VÂNZĂRI AUTO-MOTO

Vând Dacia Solenza 1.9D, culoare alb, preț 5.200 Eu, negociabil. Telefon 0721.242.255. (27296)

Vând Opel Omega Caravan, înmatriculat, an fabricație 1991, benzină, 2000 cmc. Telefon 0740.252.877. (26961)

Vând Opel Omega Caravan, benzină, 2600 cmc, cu factură fiscală. Telefon 0740.252.877, neînmatriculat. (26961)

Vând buldozer șenilar cu lamă, românesc S650, tractor 33 CP cu încărcător cu cupă românesc și un Fiat de 45 CP. Telefon 0744.552.140. (26719)

Vând Opel Corsa, an 2001, climă, 4 uși, benzină, 1000 cmc, consum 5%; Opel Astra Kombi, an 2001, 2000 DTI, înmatriculate. Telefon 0744.552.140. (26719)

Vând Dacia 1310 an 1986, numere noi, asigurare, VT, stare foarte bună, 680 EU. Telefon 0723.045.296. (26653)

Vând 2 autoutilitare DACIA, an fabricație 2001-2002, injecție, suprastructură, preț la vedere. Telefon 0744.875.054; 0742.218.693. (25552)

Vând 2 bucăți camionetă ARO 320 D motor Brașov, preț negociabil. Cumpăr troliu forestier pentru tractor U 650. Telefon 318478, 0740.929.500. (26624)

Vând Autoutilitară IVECO an 1990, greutate utilă 2,9 tone. Informații telefon 0740.830.188. (25610)

Vând scuter Piaggio, 150 cmc, înscris, răcire cu apă, 1.350 Euro. Telefon 0744.232.068. (26842)

Vând camion MAN 7,49 to, an 95, dubă 36 mc. Telefon 0747.076.444. (26898)

Vând Saviem, an 1991, preț 1.700 Eu. Telefon 0745.521.277. (26891)

Vând semănătoare porumb pentru U445, străină. Telefon 0744.197.146. (26857)

Vând Golf IV 1,9 TDi Variant 116 CP (pompe diuze), climă, ABS, ESP, 4 airbag, jante aluminiu, nerulat în țară, an fabricație 2001, preț 9.500 negociabil. Telefon 0722.510.978. (26873)

Ocazie! Vând motorete Piaggio cu pedale toate tipurile, scaun lung, roți turnate, semnalizări, culoare originală, ungere separată, stare impecabilă, 200-400 Euro. Merită văzute. Informații, Zimandu Nou, nr. 38 sau 0740.075.239; 0743.158.589. (25366)

Vând Jeep Grand Cheroke 4,7i model 2000 full, 16.000 EU sau schimb cu garsonieră, ofer diferență (variante). Telefon 0745.235.143. (27184)

Vând automobil mixt 5 locuri, 1998, motor 1600 Diesel, 105.000.000 lei negociabil. Telefon 0745.496.812, 0257-357960. (Ag. Criș, 360)

Vând Peugeot 406, Diesel, 2002, full option, 50.000 km. Telefon 0723.578.130. (26750)

Vând Golf IV 1,9 TDi limuzină, model 2000, verde deschis metalizat, full option, recent adus 9.250 Eu negociabil. Telefon 0722.510.978, 0744.855.785. (26873)

Vând BMW 320 Diesel, an 2000, impecabil, înmatriculat, 10.900 Eu. Telefon 0722.344.705. (26875)

Vând camion Saviem, stare de funcționare, baterii noi, 65.000.000 lei. Telefon 0743.124.707. (26907)

Vând autovehicul VW Golf IV-Variant, argintie, an 2003, motor 1,9 TDi, volan reglabil, oglinzi-geamuri electrice, radio-CD-navigație, consum 5% motorină, înscris, recent adus, preț negociabil. Telefon 219227; 0744.775.127. (26970)

Vând Renault Megane an 2001, 96.000 km, 7.600 EU negociabil. Telefon 0740.500.519. (Ag. Criș, 354)

Vând Dacia Break, an 1988, acte la zi, perfectă stare, 800 Euro. Telefon 0744.180.689. (27045)

Vând AUDI A4 1,9 Combi 1,9 Diesel 2001, albastru, recent înmatriculat, 11.700 EU. Telefon 0724.523.949. (26713)

Vând Daewo Cielo, an 2000, PF, full option, ireproșabil, 4.850 Euro, negociabil. Telefon 277321; 0741.143.876. (27087)

Vând cilindru Jawa CZ 175 lanț distribuție manetă accelerație, neuzate. Telefon 0745.542.041. (25264)

Vând 4 jenți noi aluminiu „Allesion Promotion Sport" 7Jx15, 5 prezoane pentru Audi, Golf, Skoda Octavia, Fabia, Seat, Toyota, Passat, Polo, Rover, 125 Euro bucata. Telefon 0745.542.041. (25264)

Vând Opel Vectra, an 2001, 2.0 DTi (Diesel), 119.000 km, full electric, computer bord, telefon incorporat în casetofon, climă, 8.490 Eu, negociabil. Telefon 0745.624.012. (26870)

Vând Dacia 1990 și 1982. Telefon 0723.349.637; 0257-257353. (26687)

Vând Dacia Papuc Diesel, an 2004. Telefon 259942; 0722.380.551. (26698)

Vând Mercedes E250 Diesel T model an 1995, climă, ABS, full electric, 8.400 Euro. Telefon 0744.232.068. (26842)

Ocazie! Vând autoturism Logan de culoare albastru metalizat, deosebit, îmbunătățit, jenți de aluminiu, sistem audio geamuri electrice, servo, 2 airbag, merită văzut. Informații 0743.158.589. (25366)

Vând Dacia L an 2000, stare bună, preț 2.600 EU. Telefon 0740.776.151; 0721.534.484. (27220)

Vând Mercedes 124 2,5 D an 1990, full option. Telefon 0743.371.364. (27185)

Vând Golf 2002, 9.200 EU; Renault Megane 2003, 8.100 EU. Telefon 0727.590.038. (27198)

Vând Opel Senator Automatic; Autodubă IVECO 3,5 tone. Telefon 0723.253.651. (27207)

Vând Opel Corsa motor benzină, an 2001, preț 5.700 negociabil. Telefon 0722.315.202. (27210)

Vând VW Polo an 2001, motor TDI, preț negociabil. Telefon 0722.315.202. (27210)

Vând Dacia 1300, CIV dar fără motor, preț 200 EU negociabil. Telefon 0741.008.983. (27228)

Vând tractor U 650 înmatriculat, cauciucuri noi, pornire la cheie, preț negociabil. Telefon 0740.750.073. (Ag. Pâncota, 222)

Vând 2 pluguri cu 3 capuri de țeavă, stare bună, cu garanție, 20.000.000 bucata, negociabil. Telefon 0745.496.812; 0257-357960. (Ag. Criș, 359)

Vând Opel Astra 1,6 Ecotec din '95, climă piele, central, genți, geamuri airbag, indigo metal + muzică, preț 5.600 EU negociabil. Telefon 0745.489.918. (27242)

Vând tractor IFA în stare perfectă de funcționare și semănătoare de grâu SUP 29. Telefon 0744.953.240. (Ag. Sântana, 242)

Vând tocătoare tulei. Telefon 0723.438.787. (Ag. Criș, 364)

Vând Audi 80 butoiaș, an bob. 90, 1,8B injecție. Dotări: servodirecție, ABS, central, MP3, preț 3.750 Eu, negociabil. Telefon 0747.781.868. (UTA, 1062)

Vând urgent Renault 11, an 1985, 2 uși, Diesel, stare foarte bună, 1.000 Eu, negociabil. Telefon 0744.786.964 sau 348060. (819, UTA)

Vând autoturism Ford Escort 1.8 CLX Diesel, stare foarte bună, an 1991, CD+boxe, trapă, preț 4.200. Telefon 0744.556.717. (27253)

Vând Dacia Solenza 1,9D, an 2004, persoană fizică, 5.500 Eu. Telefon 0742.070.683, 0721.583.110 (27281)

Vând Opel Astra 1,6, an 1994, stare foarte bună, 4.000 Eu, negociabil. Telefon 0746.932.649. (27295)

VÂNZĂRI ELECTRO

Vindem: COMBINE FRIGORIFICE, CONGELATOARE, LĂZI, TELEVIZOARE, MAȘINI DE SPĂLAT AUTOMATE, VITRINE FRIGORIFICE, ANVELOPE. Asigurăm transport. Calea Radnei 151. Telefon 369090, 0743.662.845. (26910)

Vindem CASE MARCAT, CÂNTARE, I. L. CARAGIALE nr. 22. Telefon 272727; 282829; 0745.520.497. (26743)

Vând CASE MARCAT FISCALE, CÂNTARE ELECTRONICE, str. STÂNJENEL 6. Telefon 279702; 0745.395.107; 0722.707.432; 0788.737.342. (25440)

Vindem CASE MARCAT FISCALE, CONSUMABILE, CÂNTARE ELECTRONICE, str. VICENȚIU BABEȘ nr. 22A. Telefon 211211, 0742.352.277; 0788.352.277. (26649)

Numai noi vindem în rate FĂRĂ DOBÂNDĂ: TV, MAȘINI SPĂLAT, ARAGAZE, COMBINE FRIGORIFICE, LĂZI, CONGELATOARE, FRIGIDERE. Reducere la plata cash. Telefon 259339, 563027, 0744.706.321. (24997)

Vând MAȘINĂ AUTOMATĂ SPĂLAT, CONGELATOR, COMBINĂ FRIGORIFICĂ, ieftin, garanție. Telefon 275277. (25485)

Vând VITRINĂ FRIGORIFICĂ, 1.5 m, orizontală, italiană, 380 Euro. Telefon 0744.232.068. (26842)

Vând frigider încastrat în mobilă. Telefon 0788.412.026. (27015)

Vindem FRIGORIFICE: VITRINE, RAFTURI, AGREGATE, CAMERE. Telefon 0744.510.455; 281384. (26946)

Vând urgent combină frigorifică Zanussi. Informații la teelfon 259390. (27194)

Vând agregate frig. Telefon 0723.253.651. (27207)

VÂNZĂRI DIVERSE

Vând 1.000 kg PORUMB, Răpsig nr. 213. Telefon 324787.

Vând sufragerie Luxor. Telefon 0722.583.436. (p)

Vând 4 vaci. Telefon 0721.788.709. (27111)

Vând PLASĂ GARD, CUIE, RABITZ, SÂRMĂ, TABLĂ, ELECTROZI, COTURI și BURLANE etc. Str. Vrabiei 4, telefon 289997; www.garduri.ro (p)

Vând LINIE completă de FABRICAT blocuri B.C.U, tip B.C.A, preț avantajos. Telefon 561763; 562814; 0744.608.053; 0721.190.389. (26912)

Vând BOLȚARI TERMOIZOLANȚI beton și zgură cărămidă, omologați, diferite dimensiuni și STÂLPI ORNAMENTALI 0,80 cm, la cele mai mici prețuri. Telefon 283683, 0722.621.600, 0722.870.752. (18907)

Vând birou nou pentru calculator, bibliotecă, dulap de haine cu două uși, dulap dormitor uși culisabile 2,5 m, mobilă bucătărie, corpuri de bucătărie. Telefon 0744.552.140. (16719)

Vând BOLȚARI cal. I-a, 14 modele, toate dimensiunile, prețuri negociabile. Telefon 0745.634.885. (24905)

Vând vitrină veche Lengyel; covor; tablou; 1 aspirator. Telefon 0257-279067. (26666)

Vând suflantă încălzire, pe motorină, Technowash de 1000; geamuri termopan. Telefon 259942; 0722.380.551. (26698)

Vând utilaje agricole; xerox și cuptor încălzire centrală. Telefon 0743.825.811; 0257/534047. (Ag. UTA, 1041)

Vând NISIP, BALAST, SORT, la domiciliul clientului. Telefon 255672; 0744.987.273. (26776)

Vând NISIP, BALAST, SORT, la domiciliul clientului. Telefon 255672, 0742.288.330. (26776)

Vând sămânță lucernă certificată, preț mic, ing. Cazan, Dorobanți, 173. Telefon 535001, 0744.519.481. (27014)

Vând MEMBRANĂ BITUMINATĂ POLIESTER 4,5, 11 lei/mp. Telefon 0723.273.746. (26879)

Vând Volă mică Hatra, cupa 1 mc. Telefon 0723.636.191. (26949)

Vând Volă Faun Frisch 10 tone cupă de 2 mc, numai 4.800 EU. Telefon 0723.636.191. (26949)

Vând popi metalici reglabili 12 EU bucata și scară elevator pentru acoperișuri. Telefon 0723.636.191. (26949)

Vând COLȚARE, CANAPELE, FOTOLII, noi. Telefon 286069. (25482)

Vând NISIP, BALAST, LEMNE FOC, preferabil 3 mc. Telefon 0741.679.475. (26799)

Vând BALAST, NISIP, SORT, domiciliul clientului, Rabă 16 tone. Telefon 0741.219.050. (27075)

Vând NISIP, BALAST, PIATRĂ, autobasculantă 16 tone, prețuri minime. Telefon 0723.547.364. (27082)

Vând BALAST, PIATRĂ, cu autobasculantă de 16 tone. Telefon 0741.500.053. (26910)

Vând INSTRUMENTE MUZICALE, SISTEME AUDIO, la preț de importator. Telefon 0788.406.144. (27036)

Vând SALTELE NOI, din import, orice dimensiune. Telefon 218991. (27035)

Vând ALARME, CAMERE VIDEO, AUTOMATIZARE pentru uși, porți, noi, în garanție, la preț de importator. Telefon 0788.406.143. (27034)

Vând NISIP, BALAST, la domiciliu, preferabil 3 mc. Telefon 0740.120.697. (27089)

Vând pavaj folosit, stare bună, Calea Zimandului nr. 1. Telefon 0741.044.599. (27083)

Vând cățel ciobănești de Bucovina, pedigree, mascul și femelă campioni cu medalii, ofer mascul pentru montă; porumb dulce pentru fiert 15 bani/bucata; banzic; circular; porumb Pionner; lanț Sthil; planetară Audi-80; Peugeot-205; scule forat. Telefon 0357-407670; 0744.566.143. (24176)

Vând PAVAJ, BORDURI, calitate deosebită, luna august reducere. Telefon 0741.044.599; 0724.391.074. (27083)

Vând saxofoane Tenor în Do și saxofoane în Mibemol. Telefon 0744.504.788. (27099)

Vând LEMNE, BALAST, NISIP, la domiciliu. Telefon 214535; 0742.749.698. (27118)

Vând BALAST, NISIP, SORTURI, la domiciliul clientului. Telefon 0745.272.375. (27124)

Vând: semiremorcă Dacia, negociabil; cisternă 5 to. (2 roți); 2 tuburi ciment armat (6m x1.2m). Telefon 0742.545.822; 283118. (24861)

Vând convenabil BOLȚARI TERMOIZOLANȚI, diferite dimensiuni, calitate superioară. Telefon 0744.507.339, 275551. (20330)

Vând mobilă „Nădlac" și mașină blănărie „Wakra". Telefon 514573; 0727.755.012. (26640)

Vând casă, frigider, congelator, ladă frigorifică, vitrină frigorifică, mașină spălat automată, combină frigorifică. Telefon 210613. (26811)

Vând disc nou GD 4,23, tip V pentru tractor mare. Telefon 0744.633.584, 0745.264.837, 0257-536388. (26620)

Vând pult cu vitrină 2 vitrine verticale, noi, cu spoturi sub preț fabricație. Telefon 0745.542.041. (25264)

Vând PRESĂ HIDRAULICĂ confecționat ZAHĂR CUBIC (privatizare), rentabilitate excelentă. Telefon 218763; 0741.015.972. (26744)

Vând 2 viței mici. Telefon 0744.809.494. (27041)

Vând 4 porci grași. Telefon 368265. (27054)

Vând 1 remorcă lemne foc tăiate, uscate, crăpate. Telefon 261430. (27132)

Vând NISIP, BALAST, SORT, domiciliul clientului, preț negociabil. Telefon 0744.853.044. (27131)

Vând ouă de prepeliță. Telefon â0720.048.416. (27160)

Vând garaj demontabil, preț 300 EU. Telefon 0745.417.285. (27172)

Vând mobilă „Progresul" cu canapea extensie; sobă Bosch; cuarț și butelie 11 kg; ușă stejar capitonată. Telefon 228076, 0740.045.978, 0740.045.416. (27176)

Vând BOLȚARI (BCU) TERMOIZOLANȚI. Telefon 0745.235.143, 0788.215.371. (27184)

Vând căruță țărănească, hamuri cai, dormitor tip 623, mengine. Telefon 0723.165.374; 256396. (27191)

Vând lămâi, leandru, ficus, filodendron, ghivece noi. Telefon 0257-251885, 0722.253.236. (27195)

Vând BALAST, NISIP, PIATRĂ cu autobasculantă 16 tone. Telefon 0723.829.446. (27200)

Vând seif (casă valori); ambalaj cu stice bere; expresou cafea. Telefon 0723.253.651. (27207)

Vând PUI CARNE 400 gr, PUICUȚE ROSSO diferite mărimi. Telefon 219283, 0744.666.938. (27239)

Vând 5 curcani de carne, diferite mărimi. Telefon 276205. (27271)

Ocazie! Vând urgent 5 calorifere noi, 215 Eu toate. Telefon 0745.383.701. (27262)

Vând un loc de veci, amenajat, Eternitatea. Telefon 0726.992.948. (UTA, 1065)

Vând cositoare cu discuri, mașină de scos cartofi, MIG de împrăștiat îngrășăminte. Telefon 0257-534047, mobil 0743.825.811. (UTA, 1073)

Vând semănătoare păioase 21 rânduri câmp, grape. Telefon mobil 0745.600.782, 0744.764.578. (UTA, 1074)

Vând combinator cu tăvălugi, grup grape cu tăvălugi, plug simplu cu 3 capuri (austriac), răcitor lapte. Telefon 534378, mobil 0721.346.094. (UTA, 1075)

Vând 100 oi țigăi. Telefon 0257-469658, mobil 0721.666.829. (27284)

(Continuare în pagina 14)

(Urmare din pagina 13)

Vând garaj autorizat, zona Micălaca 500, preț negociabil. Telefon 0723.213.287. (27298)

CUMPĂRĂRI TERENURI, IMOBILIARE

Cumpăr urgent garsonieră, confort I, exclus Confecții. Ofer prețul pieței, plata pe loc; fără intermediari. Rog seriozitate. Telefon 0740.459.437. (27117)

Cumpăr apartament 2 camere Micălaca, etaj I-III, ofer 25.000 EU. Telefon 0722.606.527. (27230)

CUMPĂRĂRI AUTO

Cumpăr microbuz T4, Caravelle, Transporter, persoane, ofer preț bun, plata imediat.Telefon 0746.992.300.0721.838.968. (1002, UTA)

CUMPĂRĂRI DIVERSE

Francik Gherman cumpără obiecte vechi de anticihitate: tablouri, mașini de scris, statuete de bronz, mașini de cusut, meteoriți, etc., ofer 30.000 - 40.000 EU. Telefon 0747.691.422. (24781)

Cumpăr pene vechi și noi, preț foarte bun. Telefon 0741.689.068. (26775)

Cumpăr orz, grâu, porumb. Telefon 0745.037.225. (26984)

Cumpăr pene vechi și noi. Telefon 210480, 0742.299.805. (27181)

Cumpăr pene vechi și noi. Telefon 0746.491.169. (27180)

Cumpăr pene vechi și noi. Telefon 280990, 0745.983.893. (27180)

Cumpăr grâu de panificație. Telefon 0744.953.240. (Ag. Sântana, 242)

LOCURI DE MUNCĂ

Angajăm JURIST, cu sau fără experiență. CV la fax 275703 sau e-mail PlasaDeGard@yahoo.com (p)

Angajăm SPĂLĂTOR AUTO cu experiență, salariu bun, Războieni 58, Grădiște. Telefon 276732. (27003)

Angajez FAIANȚORI, GRESIORI. Salar 200-300 EU. Rog seriozitate. Telefon 240494, 0723.061.715. (27155)

SC CAMICO EXIM SOCODOR, angajează TÂMPLARI și MUNCITORI NECALIFICAȚI. Telefon 0257/358383; 0722.260.956. (Ag. Criș, 345)

Angajăm ELECTRICIAN AUTO, MECANIC AUTO, salariu atractiv. Telefon 281154. (26727)

SC FIAS angajează LĂCĂTUȘI, FINISORI, vârsta maximă 45 ani. Telefon 0742.607.515; 0257/275418. (Ag. UTA, 1039)

COBRA SECURITY angajează AGENȚI PAZĂ, bărbați, femei. Telefon 283608; 0744.342.640. (25498)

Angajez VÂNZĂTOARE ABC NON STOP. Telefon 0744.206.599. (27058)

TRANSPREST ARAD, Pădurii 115, angajează SPĂLĂTOR AUTO. Telefon 211520; 0722.887.690. (27057)

CONSVEST angajează SECRETARĂ, cunoștințe contabilitate primară, operare PC, limbă străină. Telefon 0744.556.686; 270046. (26946)

CONSVEST angajează ZIDARI, ZUGRAVI, plata în acord. Telefon 0744.556.686; 270046. (26946)

S.C. HODIȘAN SRL angajează BRUTAR. Telefon 0745.862.316. (27095)

MORAR PAZĂ și PROTECȚIE angajează cu salar atractiv AGENȚI de INTERVENȚIE și PAZĂ, bărbați-femei. Telefon 228786. (27109)

ARCOOM SCM Arad, str. Cloșca, nr. 8, telefon 255889, angajează pentru ARAD (str. Cloșca, nr. 8 și Calea Aurel Vlaicu bloc Z 28), CONFECȚIONERE, și pentru CURTICI (str. Cloșca, nr. 20) CONFECȚIONERE și CĂLCĂTORI. Oferim: salarizare atractivă, tichete de masă, lucrul într-un schimb, fără ore suplimentare, decontarea transportului interurban și parțial urban. (24566)

FAST-FOOD angajează VÂNZĂTOARE. Telefon 281823. (27017)

TÂMPLĂRIE PVC cu sediul în LIPOVA, angajează PERSONAL PENTRU CONTABILITATE PRIMARĂ, ofertare, etc. Telefon 0257-461541; 0723.742.257. (25618)

Angajăm TÂMPLARI cu experiență în LEMN MASIV, ȘLEFUITOR în alb, PULVERIZATORI. Telefon 289996; 0745.314.404. (Ag. UTA, 1060)

Angajez TÂMPLARI cu experiență PAL. Telefon 241642, 348377, 0743.606.353. (27147)

Ofer închiriere SCAUNE (sau angajez) COAFEZĂ, FRIZER, MANICHIURĂ, PEDICHIURĂ, aparatură modernă. Telefon 0721.822.646; 0788.703.739. (26832)

SC CONSTRUCT SRL angajează MUNCITORI NECALIFICAȚI: 6.000.000 lei/lună, CALIFICAȚI: 10.000.000 lei/lună. Telefon 0743.013.001. (27154)

Angajăm ZIDARI, ZUGRAVI, DULGHERI, MUNCITORI NECALIFICAȚI. Salarizare avantajoasă. Telefon 0720.060.120. (27156)

Angajez BARMANI, maxim 30 ano și OSPĂTARE prezentabile pentru Bar-Cazino. Telefon 0740.225.995. (27144)

Angajez BĂRBAT pentru DIVERSE MUNCI ÎN GOSPODĂRIE. Telefon 0723.001.969; 0726.302.962. (27167)

Angajăm CUSĂTOARE încălțăminte, urgent, str. Ștefan Zarie 65, Sânicolau Mic. Telefon 0721.823.328. (27174)

Angajăm MUNCITOARE pentru SERVICII FUNERARE. Telefon 214422, 0788.352.515. (27175)

Taxi ALFA PLUS angajează ȘOFERI CU EXPERIENȚĂ. Telefon 262996, 0744.576.674. (27178)

Angajez TÂMPLAR PVC cu experiență. Telefon 0726.253.825; seara - 514828. (27188)

Angajăm VÂNZĂTOARE profil alimentar, opt ore. Salar atractiv. Telefon 0745.760.233. (27197)

Firmă producătoare și distribuitoare de PRODUSE ALIMENTARE, angajează pentru Filiala Arad, AGENT COMERCIAL. Condiții minime: 1) minim studii medii, 2) permis de conducere cat. B; 3) domiciliul stabil în orașul Arad. Se oferă pachet salarial motivant. CV-urile se trimit la nr. fax 0257-214554, până la data de 13.08.2005. (27202)

Angajăm VÂNZĂTOARE gheretă pâine, Piața A. Vlaicu. Telefon 287181, 0723.828.937, 0742.087.373. (27204)

Angajez urgent BRUTARI pentru cuptor vatră. Telefon 288763, 0743.790.612, 0744.988.592. (27218)

Angajez VÂNZĂTOARE Patiserie, BARMANĂ, CASIERĂ și BUCĂTAR. Telefon 0743.479.304. (27225)

FABRICĂ TRICOTAJE cu sediul în județul Arad, selecționează un CANDIDAT cu responsabilitate relativă de programare a producției și conducere a personalului, administrație și logistică. Se cere: cunoștințe limba italiană, diplomă sau școală economică și științifică, experiență minim 3 ani, disponibil transfer la sediul firmei. Oferim salariu adecvat responsabilităților și rezultatelor cerute. CV în plic, la adresa: POPA VIRGINIA, Post Restant, Oficiul Poțtal Arad nr. 1. (27226)

Angajez PERSONAL Spălătorie Auto, Calea Victoriei, nr. 48. Telefon 0788.013.701. (27233)

Angajez MUNCITORI pentru TÂMPLĂRIE, mobilier PAL. Telefon 275392 sau 0723.192.157. (27237)

CONSTRUCȚII SDA angajează MUNCITORI NECALIFICAȚI, ZUGRAV. Telefon 285533. (27238)

SC MAREM angajează BUCĂTAR și PATISER. Telefon 256110. (27241)

Angajăm 3 VÂNZĂTOARE cu experiență pentru Alimentara, Alfa. Telefon 0744.884.503; 0720.945.475. (27243)

Angajăm BARMANE (ospătare). Telefon 289905, 0723.662.578. (27233)

Doriți să CÂȘTIGAȚI SUPLIMENTAR 150 Eu/ lună? Telefon 0741.540.397. (27249)

SC PANPRO SRL angajează VÂNZĂTOARE pentru BRUTĂRIE, PERSONAL pentru FELIAT PÂINE și BRUTARI-PATISERI cu sau fără experiență, în vederea calificării. Telefon 211210. (UTA, 1064)

SC VERBIȚĂ SRL angajează: ȘOFERI TAXI, COORDONATOR TRANSPORT,. TINICHIGII AUTO, VOPSITORI AUTO. Informații telefon 227056, 275650. (UTA, 1067)

PRESTĂRI SERVICII

SILDOR PROD

vânzări, montaj, reparații: VITRINE, CAMERE FRIGORIFICE și AER CONDIȚIONAT. Telefon service: 0257-349121, sediu: 0257-270622. (c.)

AUTOMATIC SERVICE repară MAȘINI SPĂLAT. Garanție 1 an. Telefon 259146, 0744.241.398, 0357-401569. (26779)

FIRMĂ GERMANO-ROMÂNĂ repară: MAȘINI DE SPĂLAT AUTOMATE, cu piese originale. Telefon 274575; 416464; 0740.098.008. (18649)

SC execută lucrări de: CONSTRUCȚII, TINICHIGERIE, CONFECȚII METALICE, INSTALAȚII SANITARE. Telefon 0744.844.356. (24919)

Repar MAȘINI SPĂLAT AUTOMATE, la domiciliul clientului. Deplasarea gratuită. Telefon 241355. (27137)

Repar MAȘINI SPĂLAT AUTOMATE, FRIGIDERE, garanție 1 an, deplasare gratuită. Telefon 274600. (24503)

ȘCOLARIZĂM PERSOANE CU VÂRSTA MINIMĂ DE 16 ANI, pentru a conduce AUTOTURISME și MOTOCICLETE. Telefon 0744.183.885; 0744.342.568. (26748)

Executăm TOATĂ GAMA CONSTRUCȚII, cu-fără materiale. Telefon 454122, 0740.696.157. (26646)

Executăm ZIDĂRIE, TENCUIELI, ZUGRĂVELI, GRESIERI, RIGIPS, acoperișuri, izolații, subzidiri, consolidări. Telefon 0741.319.703. (26646)

Repar MAȘINI AUTOMATE, FRIGIDERE, CONGELATOARE, LĂZI FRIGORIFICE, deplasare gratuită. Telefon 275277. (25485)

CURSURI MASAJ, REFLEXOTERAPIE, diplome stat, 4.800.000, rate. Telefon 252860; 0724.442.686. (25539)

SC execută CASE, HALE, SUBZIDIRI, ACOPERIȘ, MANSARDE, ZUGRĂVELI. Telefon 0746.097.623. (Ag. UTA, 1025)

EXECUTĂM TOATE TIPURILE CONSTRUCȚII, cu/fără material, rapid. Telefon 0721.583.110; 0742.070.683. (24681)

Execut TRANSPORT INTERNAȚIONAL preț avantajos și rapid. Telefon 0747.797.791. (27040)

DAMAR repară MAȘINI SPĂLAT AUTOMATE import, românești. Telefon 270518, 0740.869.274. (27144)

Renovări: ZUGRĂVELI, FAIANȚĂRI, VOPSITORII, instalații SANITARE-ELECTRICE, RIGIPSĂRI, parchetări, rașchetări. Telefon 0746.056.784. (27201)

Reparăm TELEVIZOARE la DOMICILIUL clientului. Telefon 0743.706.080, 0720.090.600. PROFESIONALISM - OPERATIVITATE. (27211)

Tânăr MEDIC, OFER ASISTENȚĂ, ÎNGRIJIRE PERSOANELOR IMOBILIZATE la pat. Telefon 0726.250.516. (27223)

TRANSPORT PERSOANE Consulatul Italian Timișoara. Telefon 0724.698.178. (27244)

SC execută LUCRĂRI CONSTRUCȚII, amenajări interioare, finisaje, rigipsări, instalații electrice. Telefon 0740.284.733, 0724.161.482. (27252)

INSTALATOR AUTORIZAT execut INSTALAȚII SANITARE, ÎNCĂLZIRE, CANALIZARE. Telefon 275390, 0745.197.929. (UTA, 1066)

DIVERSE

Restaurantul „ROBERTO" organizează ieftin: NUNȚI, BOTEZURI, MESE FESTIVE. Telefon 0722.348.103. (27161)

PAROHIA ORTODOXĂ ROMÂNĂ PECICA I organizează licitarea TERENULUI AGRICOL 2 ha, conform C.F. nr. 9580. Licitația va avea loc la sediul parohial Pecica din str. 2 nr. 120, în ziua de 10 august 2005, ora 11. (24936)

SCHIMBURI

Schimb (vând) casă în Ususău, cu garsonieră în Arad. Telefon 0722.264.539. (UTA, 1051)

ÎNCHIRIERI

Închiriez apartament 4 camere, central, 2 băi, 3 balcoane, mobilat, 300 Euro/lună. Telefon 0727.982.469. (26800)

Complex COMETA din Piața OBOR închiriază HALĂ 350 mp, amenajată + birouri, standuri comerciale, gherete + mese acoperite la prețuri promoționale. Informații telefon 0740.043.135. (Ag. UTA, 1010)

Închiriez apartament 1 cameră, mobilat, 120 Euro/lună. Telefon 0727.982.469. (26800)

Dau în chirie apartament 2 camere, mobilat, Vlaicu, Micălaca. Telefon 0726.289.694; 253428. (26965)

Închiriez semi-demisol 90 mp, str. Lucian Blaga. Telefon 289253. (27055)

Dau spre închiriere apartament 2 camere, zona 300. Telefon 0723.207.390. (27108)

Ofer închiriere HALĂ, 1.400 mp, toate utilitățile, Micălaca Est, lângă Selgros. Telefon 0744.664.730. (27015)

Închiriez apartament 2 camere, central, mobilat, 200 Euro/lună. Telefon 0727.982.469. (26800)

Închiriez apartament 1 cameră, decomandat, confort I, utilat, la UTA, bl. U9, 90 Euro, negociabil + garanție. Telefon 0745.836.499; 0357.402.544. (26921)

Închiriez apartament 2 camere mobilat, zona Fortuna, 130 EU negociabil. Telefon 0724.903.285. (27078)

Închiriez apartament 3 camere mobilat zona Fortuna, 150 EU. Telefon 0724.903.285. (27078)

Dau în chirie apartamente ne(mobilate), 2 caere, Revoluției, Lacului, Podgoria, Vlaicu, Alfa. Telefon 0723.308.286, 338544. (26840)

Închiriez apartament 1 cameră, ultracentral, amenajat, pretabil birouri, 4.000.000 lei/lună. Telefon 0727.860.288. (26639)

Ofer spre închiriere SPAȚIU COMERCIAL CENTRAL, 43 mp. Telefon 0744.635.132. (26837)

Închiriez SPAȚIU ultracentral, km 0, 150 mp. Telefon 338244; 0721.269.706. (26718)

Închiriez SPAȚIU central, 350 mp, cu vitrină 30 m lungime. Telefon 338244. (26719)

Închiriez apartament 2 camere zona BANC POST, termotecă, mobilat parțial. Telefon 0257-212099, 0741.967.815. (26657)

Închiriez apartament 2 camere, central, parter aranjat, posibil firmă, 200 Euro. Telefon 0722.294.842. (25516)

Dau în chirie apartament 3 camere, ne(mobilate), Micălaca, D. Gherea. Telefon 0723.308.286; 338544. (26840)

Dau în chirie două camere cu intrare separată, una fiind la demisol. Telefon 283129, 0740.514.709. (27141)

Ofer spre închiriere apartament 2-3 camere, amenajat și mobilat lux, central. Telefon 0724.347.972, 0744.315.889. (27166)

Primesc o elevă în gazdă. Telefon 283807. (27173)

Închiriez (ofer) 2 apartamente 1 cameră, central, 100 EU - 120 anticipat 3 luni. Telefon 0722.709.493; 0722.837.714. (27189)

Ofer închiriere apartament 2 camere lângă Teatru, 200 EU. Telefon 0257-281195; 0724.138.668. (27190)

Închiriez apartament 2 camere central, parter, tot confortul. Telefon 0257-251885, 0722.253.236. (27195)

Închiriez (ofer) apartament central 2 camere, mobilat, cablu. Telefon 0721.375.633, 286393. (27196)

Închiriem apartament 3 camere ultracentral, dotat și amenajat lux. Telefon 287181, 0723.828.937, 0742.087.373. (27203)

Închiriez (ofer) apartament cu o cameră zona Vlaicu. Telefon 338637, 0723.297.118. (27205)

Închiriez SPAȚIU COMERCIAL central, Piața Catedralei, 60 mp, preț 35 EU/mp. Telefon 0743.479.304. (27225)

Închiriez (ofer) apartament 2 camere renovat și garaj, zona Lebăda. Telefon 283882 între 9-16; 0745.314.531. (Ag. Criș, 357)

Dau în chirie apartament 2 camere Podgoria, etaj I, modificat. Telefon 0726.289.694; 253428. (27230)

Închiriez (ofer) SPAȚII COMERCIALE 750 mp, str. Pădurii, nr. 6, pereți termoizolanți, toate utilitățile, 2.99 EU/mp, negociabil la vedere. Telefon 0744.787.552. (27241)

Doresc să închiriez apartament 2-3 camere sau garsonieră. Telefon 0723.308.286; 338544. (26840)

Închiriez SPAȚIU COMERCIAL central (Casa cu Lacăt), superamenajat, 160 mp, 6 Euro/mp. Telefon 0722.226.333. (27077)

Dau în chirie apartament 2-3 camere, central, ne/mobilat. Telefon 0726.289.694; 253428. (26965)

Caut să închiriez apartament 2 camere, ne/mobilat, pe termen lung. Telefon 0726.289.694; 253428. (26965)

Închiriez (ofer) apartament 2 camere, mobilate, zona 300. Telefon 234410. (26939)

Caut să închiriez 2-3 camere ne(mobilate), Micălaca, central. Telefon 0722.606.527; 253428. (27230)

Dau în chirie apartament 2 camere ne-mobilat, Micălaca. Telefon 0726.289.694; 253428. (27230)

Dau în chirie apartament 2 camere zona Boul Roșu, mobilat. Telefon 0726.289.694; 253428. (27230)

Dau în chirie apartament 2 camere, pe termen lung, nemobilat, prefer familie, 100 Eu/ lună + cheltuieli avans 6 luni, 1 an. Telefon 0744.786.964 sau 348060. (UTA, 1069)

(Continuare în pagina 15)

(Urmare din pagina 14)

Dau în chirie apartament 2 camere Maiakovski, mobilat, parter. Telefon 0726.289.694; 253428. (27230)

Închiriez (ofer) apartament 2 camere zona Fortuna. Telefon 327713. (27232)

Închiriez (ofer) apartament la casă. Relații la nr. 0741.231.733. (27245)

Închiriez apartament 2 camere bucătărie, baie, mobilate, la casă, Pârneava, plata anticipat 3 luni + garanție. Telefon 0746.578.139. (27246)

Închiriez apartament de lux, central, cu dotări occidentale. Telefon 0257-212447, 0745.619.680. (27280)

Dau în chirie apartament 2 camere, pentru nefamiliști 2.000.000/ persoană/ lună + cheltuieli. Asigur mobilă modestă, avans 300 Eu. Telefon 0744.786.964, 0257-348.060. (UTA, 1070)

Închiriez (ofer) apartament 2 camere, ultracentral, complet utilat, 250 Eu/ lună. Telefon 0722.388.176. (27282)

Ofer cameră încălzită, gaz, antreu, baie, intrare separată, Rozelor 110. Telefon 276228. (27291)

PIERDERI

Pierdut poliță asigurare nr. 2270355 emisă în 28.12.2004, de ASTRA Asigurări, pe numele Pele Rodica. O declar nulă. (27146)

Pierdut certificat de înmatriculare CUI R 5371921, F02/124/2003, eliberat de CCI Arad, pentru AF ARVION. Îl declar nul. (27150)

Pierdut autorizație de funcționare cu nr. 219285 eliberată de Consiliul Județean Arad, pentru AF ARVION. O declar nulă. (27151)

Pierdut legitimație de călătorie gratuită, eliberată de CTP Arad, pe numele Ardelean Mariana. O declar nulă. (27182)

Pierdut chitanțier nr. 4522201-4522250/24.12.1999 pentru SC RADIO XXI SRL București-Sucursala SEBIȘ. Îl declar nul. (Ag. Sebiș, 120)

Pierdut legitimație de călătorie gratuită eliberată de CTP Arad, pe numele Armatchi Elena. O declar nulă. (27214)

Pierdut legitimație de călătorie gratuită eliberată de CTP Arad, pe numele Seres Floare. O declar nulă. (27216)

✝ DECESE ✝

Anunțurile de deces se publică gratuit!

Cu adâncă durere anunțăm încetarea din viață, după o lungă suferință, a celei care a fost fiică, soție, soră și cumnată

TRIF MONICA

în vârstă de 43 de ani. Înmormântarea va avea loc azi, 9.08.2005, ora 15, din str. Șelimbăr, nr.2, la Cimitirul Pomenirea. Familia STOICA.

Cu adâncă durere anunțăm încetarea fulgerătoare din viață a celui care a fost

GREABĂN MIHAI.

Înmormântarea va avea loc azi, 9 august 2005, ora 12, de la Capela Cimitirului Eternitatea. Familia îndoliată.

Cu adâncă durere în suflet, anunțăm încetarea din viață, a scumpei noastre surori

BICHIȘ CATIȚA

născută MOȚ. Înmormântarea va avea loc mâine, 10.08.2005, la ora 14, în satul SECACI, comuna BELIU. Dumnezeu s-o odihnească! Familia îndurerată MOȚ TRAIAN și FLORICA din Arad.

Te-ai stins precum o lumânare și n-am putut să te salvăm, dragul nostru fiu, frate, nepot și verișor

BETEA FLAVIUS OVIDIU,

care la numai 23 ani, ne-a părăsit, datorită unui tragic accident. Să-ți fie drumul presărat cu florile dragostei, iubirii și neuitării noastre. Înmormântarea azi, 9 august 2005, din str. Vidra, nr. 9, Grădiște, ora 15, la Cimitirul Grădiște. Familia.

S-a stins din viață, după o scurtă suferință,

ANTON BEGOV,

în vârstă de 63 ani.

Dumnezeu să-l odihnească în pace! Înmormântarea va avea loc la Cimitirul ETERNITATEA (UTA), azi, 9 august 2005, ora 13. Fiul și familia.

Cu nemărginită durere în suflet anunțăm încetarea din viață, după o scurtă dar grea suferință, a iubitului nostru soț, tată și bunic,

VIDREAN IOAN,

în vârstă de 58 ani.

Ceremonia de înmormântare va avea loc miercuri, 10 august 2005, ora 16, de la domiciliul din localitatea ANDREI-ȘAGUNA. Nu te vom uita niciodată și-ți vom duce etern dorul. Soția ELENA, fiica DANIELA cu soțul MIRCEA, fiica CLAUDIA cu soțul FLORIN și nepotul FLORINEL.

Cu durere și tristețe în suflet anunțăm trecerea la cele veșnice a lui

SZEKELY LEHEL,

fiu, frate și tată iubitor. Dumnezeu să-l primească în Împărăția Lui. Înmormântarea va avea loc miercuri, 10 august 2005, în localitatea BĂIUȚ-MARAMUREȘ. Informații la telefon 0262-380025. Fiica TÜNDE și familiile SZEKELY.

Cu nemărginită durere în suflet anunțăm încetarea din viață, la numai 6 anișori, a dragei noastre fiice,

ADELINA.

Înmormântarea va avea loc azi, 9 august 2005, ora 15, în localitatea ODVOȘ. Îndurerați, părinții PETRICĂ și MARIANA MOLDOVAN și surioara LAVINIA. (282, Lipova)

✝ CONDOLEANȚE ✝

Colegii din cadrul Biroului de Investigații Criminale Arad, sunt alături de familia BETEA în marea durere pricinuită de pierderea, la numai 23 de ani, a celui care a fost agent de poliție

BETEA FLAVIUS OVIDIU.

Sincere condoleanțe.

Sincere condoleanțe din partea Conducerii Poliției Municipiului Arad, familiei BETEA în greaua încercare pricinuită de trecerea în veșnicie a fiului lor, agent de poliție

BETEA FLAVIUS OVIDIU.

Dumnezeu să-l odihnească!

IOAN EGERĂU împreună cu familia, transmitem condoleanțe familiei BETEA pentru pierderea într-un tragic accident a fiului lor

BETEA FLAVIUS-OVIDIU.

Dumnezeu să-l odihnească în pace! (27158)

Mulțumim rudelor, prietenilor și cunoștințelor pentru că au fost aproape ne noi la greaua încercare a familiei PĂIUȘ și l-au condus pe ultimul său drum pe cel ce a fost soț, tată, socru și bunic

dr. ing. PĂIUȘ SORIN.

Dormi în pace, suflet blând și bun. Ai fost iubit, stimat și apreciat de foarte multă lume. Dumnezeu să te odihnească! Familia îndurerată. (27149)

Conducerea și salariații CARP sunt alături de familia GREABĂN, la decesul celui ce a fost

GREABĂN MIHAI,

încasator și membru deosebit al Casei și transmite sincere condoleanțe. Dumnezeu să-l odihnească! (27159)

Suntem alături de prietenii noștri, familia BETEA, la marea durere suferită în urma cumplitei morți a fiului lor

FLAVIUS.

Dumnezeu să-l odihnească! Familiile NEȚIN și BRÎNZAȘ. (27192)

Soția și fiicele cu familiile, mulțumesc rudelor, vecinilor și tuturor cunoscuților, care le-au fost alături, la trecerea în eternitate a iubitului soț, tată, bunic

STOIAN GHEORGHE.

Mulțumim și firmei REQUIEM pentru serviciile de mare calitate. Familiile îndoliate: STOIAN, BEJAN și IGRIȘAN. (27199)

Sincere condoleanțe familie BETEA la marea pierdere a fiului lor

BETEA FLAVIUS,

om, polițist, prieten deosebit. Din partea colectivului Secției ATI a Spitalului Clinic Județean de Urgență Arad. (27209)

Colectivul Inspectoratului de Poliție județean Arad și Comanda Inspectoratului regretă profund, trecerea în neființă a colegului, agent de Poliție

BETEA
FLAVIUS OVIDIU.

Rugăm pe bunul Dumnezeu să-i dea odihnă veșnică, iar familiei îndoliate, îi transmitem sincere condoleanțe.

Un ultim omagiu pentru cel care a fost

BETEA
FLAVIUS OVIDIU.

Bucurestian Florin. (Ag. Criș, 363)

Un ultim omagiu pentru cel care a fost

BETEA
FLAVIUS OVIDIU.

Cristolovean Dan. (Ag. Criș, 362)

Un ultim omagiu pentru cel care a fost coleg și prieten

BETEA
FLAVIUS OVIDIU.

Burdan Ciprian. (Ag. Criș, 363)

Suntem alături de familia ILE GHEORGHE în momentele grele pricinuite de decesul tatălui. Sincere condoleanțe din partea colectivului SC LAZĂR & SÖHNE SRL Arad. (27240)

Suntem alături de verișorii noștri, PETRICĂ și MARIANA MOLDOVAN, în aceste momente grele, pricinuite de moartea fiicei lor dragi,

ADELINA.

Dumnezeu să o odihnească în pace! Familia prof. DUBEȘTEAN ROMAN. (Lipova, 280)

Colectivul PRIMĂRIEI COMUNEI CONOP este alături de familia primar MOLDOVAN PETRICĂ și MARIANA, în aceste momente grele pricinuite de moartea scumpei lor fiice,

ADELINA.

Dumnezeu să o odihnească în pace! (Lipova, 283)

CONSILIUL LOCAL al COMUNEI CONOP, este alături de familia primar MOLDOVAN PETRICĂ și MARIANA, în marea durere cauzată de pierderea fiicei lor,

ADELINA.

(Lipova, 284)

Suntem alături de familia MOLDOVAN PETRICĂ și MARIANA, în marea durere pricinuită de dispariția prematură a fiicei lor,

ADELINA.

Dumnezeu să-i odihnească sufletul curat. Familia NISTOR VASILE și MIHAELA. (Lipova, 285)

Împărtășim durerea familiei MOLDOVAN PETRICĂ și MARIANA, în pierderea pricinuită de decesul fiicei lor,

ADELINA.

Dumnezeu să o odihnească în pace! Familia COSTACHESCU ROMICĂ, DORINA și ROXANA. (Lipova, 286)

Sincere condoleanțe familiei PETRICĂ și MARIANA în marea pierdere suferită de decesul fiicei lor,

ADELINA.

Dumnezeu să o odihnească în pace! Familia MOȘ. (Lipova, 287)

Colectivul SC DISTRIGAZ NORD SA, Sucursala Arad, este alături de colega SANDA MERCEA în momentele grele pricinuite de decesul soțului. Sincere condoleanțe! (27250)

Deplângem moartea fulgerătoare la o fragedă vârstă, a celui care a fost

BETEA FLAVIUS.

Sincere condoleanțe din partea familiei ARDELEAN BÎR și colectivul ORIZOR. (27255)

Suntem alături de familia colegului și prietenului nostru,

BETEA FLAVIUS,

plecat prea devreme dintre noi. Nu te vom uita niciodată! NELUȚU și BUCU. (27255)

Suntem alături de familia MOLDOVAN, în momentele grele pricinuite de decesul fiicei dragi,

ADELINA MOLDOVAN.

Dumnezeu să o odihnească în pace! Familia preot VIOREL CHIȘ din ARAD. (27257)

Suntem alături de familia MOLDOVAN, în momentele grele pricinuite de decesul fiicei dragi,

ADELINA MOLDOVAN.

Dumnezeu să o odihnească în pace! Familia preot CHIȘ VIOREL-MARIUS din ODVOȘ. (27258)

Suntem alături de TÜNDE la marea și greaua pierdere a tatălui drag,

SZEKELY LEHEL.

A fost un prieten drag și un om minunat. Nu te vom uita niciodată! Familia BOROȘ ELISABETA, familia ANELIZE și NICU BOBA. (27278)

Suntem alături de TÜNDE la pierderea tatălui drag,

SZEKELY LEHEL,

un prieten adevărat și un om deosebit. Nu te vom uita niciodată! ILEANA și DUMITRU LUCA. (27279)

Suntem alături de colega noastră, MARIANA MOLDOVAN, în momentele de mare durere pricinuite de pierderea fiicei sale,

ADELINA,

la frageda vârstă de numai 6 ani. COLECTIVUL CADRELOR DIDACTICE din COMUNA CONOP. (UTA, 1063)

Un ultim omagiu celui care ne-a fost vecin,

BETEA FLAVIUS,

din partea locatarilor blocului 9, str. L. Rebreanu. Condoleanțe familiei. (27285)

Conducerea SC MODA SA ARAD este alături de doamna CRUCEANU ANDREEA, în momentele grele pricinuite de moartea tatălui și transmite sincere condoleanțe familiei îndoliate. (27297)

✝ COMEMORĂRI ✝

Cu aceeași durere în suflete anunțăm împlinirea a 6 luni de când ne-a părăsit pentru totdeauna, dragul nostru

OTLĂCAN GHEORGHE.

Dumnezeu să-l odihnească în pace! Familia îndurerată.

O clipă de aducere aminte și pomenire la împlinirea unui an de la decesul iubitului nostru frate, cumnat, unchi

LUGOJAN LIVIU IOSIF.

Familia ROVENȚA. (27164)

Azi, 9 august, se împlinesc 6 luni de când bunul nostru soț, tată, bunic și frate,

BĂD ALEXANDRU

a trecut în eternitate. Odihnească-se în pace! Familia BĂD, îndurerată. (p)

Azi se împlinesc 2 ani de tristețe de când a plecat dintre noi, scumpul și dragul nostru soț și tată

MARIȘ DOREL.

Ai lăsat un gol adânc și dureros în inimile noastre, dar te vom păstra mereu viu în gândurile și amintirile noastre. Soția NELI și RAMONA. (27145)

Se împlinesc 3 ani de la trecerea în neființă a celui care a fost

JURCAN AMBROSIE.

Mai presus de stele și de nori/ E veșnicia tuturor/ Acolo este veșnic Rai/ Când sufletul de-aici ți-l dai/ De-acasă când ai plecat/ Rămas bun nu ți-ai luat/ N-ai știut că cruda moarte/ Te va despărți de toate. Te vor păstra veșnic în amintire, soția, copiii și nepoții. (27215)

A trecut 1 an de când scumpii mei părinți

RODICA și NICU GANCEA,

m-au părăsit și au plecat la cele veșnice, știu că voi mă vegheați de-acolo de sus, de aceea când mi-e dor de voi, ridic capul în sus spre cer, alinându-mi dorul. Comemorarea va avea loc duminică, ora 11.30 la biserica UTA. Fiica ROMINA. (27217)

Azi, 9 august, se împlinesc 2 ani de la încetarea din viață a fratelui drag

MARIȘ DOREL.

Dumnezeu să-l odihnească în pace! Familiile fraților MARIȘ. (27222)

Pios omagiu la împlinirea a 15 ani de la decesul dragului nostru

CHERECHES DIMITRIE

din ȘIMAND. Veșnică amintire. (Ag. Criș, 358)

Cu aceeași durere neștearsă de trecerea timpului, anunțăm că astăzi, 9 august se împlinesc 4 ani de când tragicul accident te-a răpus dintre noi, dragul nostru

CĂRUNTU LUIGI DOREL.

Sufletul tău blând va rămâne veșnic în amintirea noastră. Bunul Dumnezeu să te odihnească în pace! Soția MIHAELA, fiul LUIGI-DANIEL, socrii și cumnații. (27235)

✝ SERVICII FUNERARE ✝

IN MEMORIAM "KUKI"
SERVICII FUNERARE COMPLETE
Str. M.Eminescu Nr.4
ÎN CURTE
Tel: 211.929 - 0723.343.964
www.memoriamkuki.com
MAGAZIN DESCHIS LA ORICE ORĂ
OFERĂ
SICRIE
ACCESORII FUNERARE
TOALETAT- ÎMBĂLSĂMAT
CAPELĂ - Capela Demian
COLACI - COLIVĂ
NOU!!! ÎNCHIRIEM
CAPAC SICRIU FRIGORIFIC
GRATUIT TRANSPORTUL sicriului la domiciliu în Arad.
REDUCERE 20% la sicriu clienților care fac toate serviciile cu firma.
TRANSPORT intern și internațional LA CELE MAI MICI PREȚURI.
PLATA se poate efectua și după încasarea ajutorului de înmormântare.

SRAC ISO 9001 IQNet
SC NOSFERATUM SRL
Servicii Funerare
tel. 270.437; 0744/554.874
www.nosferatum.ro
Pachete promotionale cu preturi incepand de la 290 RON - TVA
nou
Pachetul cuprinde: sicriu, respete, cruce, igienizat, imbalsamat, transport local.
Reducere 10% pentru pensionari.
+ cosmetizare, incinerari
+ capela cu circuit inchis
+ organizare de parastase
+ coroane, jerbe, aranjamente florale la pret de producator
+ mari reduceri la transportul intern si international
Str.Ghiba Birta nr.26
(lângă Piata M.Viteazu)

RO STYL COMPANY
Servicii Funerare
magazin deschis și noaptea
Arad, Str. M. Eminescu 22
([illegible] drum de Artex)
tel. 214.422
- Sicrie și accesorii funerare
- Transport funerar cu mașini speciale în țară și străinătate.
GRATUIT: Transportul sicriului la domiciliu în Arad.
REDUCERE 40% LA SICRIU clienților care fac spălat, îmbrăcat, formolizat și transport cu firma noastră.
PLATA ȘI DUPĂ ÎNCASAREA AJUTORULUI DE ÎNMORMÂNTARE

FERESTRE și UȘI PVC cu GEAM TERMOPAN – PROFIL ACTUAL AUSTRIA

CALITATE AUSTRIACĂ !

LEMN STRATIFICAT CU GEAM TERMOPAN → FERONERIE AUSTRIA! Plata în RATE ! →

JALUZELE VERTICALE ȘI ORIZONTALE

S.C. PLASTOTHERM S.R.L. Arad

Str. L. Blaga, nr. 23. Tel./Fax. 0257.211.272; 0722.677.100

(1068/2005)

Magazinele BENDEA

VĂ OFERĂ

Instalații sanitare
Gresie Faianță
Aparate electrocasnice
Toată gama de instalații sanitare,
Materiale de construcții, scule
Materiale pentru amenajări interioare

OFERTĂ SPECIALĂ

GRESIE ȘI FAIANȚĂ calitatea I-a
diferite culori la numai 178.000 lei/mp (TVA inclus)

Cazane Imergaz turbo 24 kw	20.400.000 lei
Maşină Spălat Arctic 800 rotații/min.	9.500.000 lei
Aparat Aer Condiționat 9000 BTU	8.500.000 lei
Televizor LG 51 cm	5.750.000 lei
Aspirator Clartronic	1.170.000 lei
Cuptor cu microunde	2.250.000 lei
Călcător	525.000 lei
Storcător de fructe	440.000 lei
Robot de bucătărie	750.000 lei

Gresie și Faianță SANEX CELE MAI MICI PREȚURI

Toate produsele se comercializează şi cu plata în rate

ARAD,
B-DUL REVOLUȚIEI nr. 26-38
Telefon 231.853

ARAD, STR. PĂDURII
Telefon 228.966

ARAD, STR. L. REBREANU nr. 68
Telefon 250.905

(c.1043/2005)

Visele devin realitate

LOGAN

59 Euro rată lunară pentru orice versiune LOGAN

VERBIȚĂ SRL
Arad, Calea A. Vlaicu nr. 282
Tel.: 0257-275.690
Mob.: 0722.259.423

Dacă vrei să trăiești plăcerea de a conduce noua Dacia Logan sau să vezi cum te-ar putea ajuta în afaceri, vino la show-room-ul din Arad, Calea Aurel Vlaicu nr. 282 și încearc-o. Sigur o vei vrea acasă

Dacia Logan Alegerea care te avantajează

(c.1037/2005)

NOU **REGINA NATURII**

Vă oferă: remedii naturiste,
produse cosmetice, apicole,
produse pentru slăbit, suplimente nutritive,
produse de panificatie.

ADRESA: N. Grigorescu nr. 8
vizavi de ASIROM

(c.1421/2005)

Atenție agricultori!

Ofertă de sezon

PROD AGRO BIAN

S.C. PRODAGRO-BIAN S.R.L. prin depozitele și magazinele sale

VĂ OFERĂ PRODUSE PENTRU:

- **tratamentul semințelor:**
  - fungicide - Vitavax 200FF, ŞUMI 8 2FL, Raxil 060FS, Dividend Star 060FS, Celest Star 025FS, Orius, Tiradin;
  - insectofungicide - Yunta 246 FS, Dividend + Tonic, Protilin, Sumidan;
  - insecticide - Gaucho 600FS, Signal.
- **distrugerea buruienilor din miriște**
  cu erbicide totale: - Roundup, Cosmic.
- **combaterea bolilor și dăunătorilor**
  din culturile horticole:
  - fungicide - Champion, Piatră Vânătă, Novozir, Merpan, Folpan, Shavit, Bravo, Quadris, Antracol, Acrobat MZ, Fundazol, Calidan, Kasumin, Odeon, Polyram, Previcur, Energy, Ridomil, Sumilex, Topsin, Score, Zato, Teldor, Stroby;
  - insecticide - Calypso, Confidor, Carbetox, Sinoratox, Diazol, Grenade, Proteus OD, Pyrinex 25ME, Seizer, Sumithion;
  - insecticide pentru dezinsecția depozitelor - Actellic, Sumithion;
  - acaricide - Mitigan, Envidor, Apollo, Nisorun.

(3711736)

PROGES
pentru amenajări interioare

ANGAJEAZĂ
REPREZENTANT ZONAL VANZARI

CERINTE:
- experienta in vanzari
- permis de conducere categoria B

OFERIM:
- salariu atractiv, lucru intr-o echipa tanara si dinamica

CV-urile se trimit pe fax la nr. **0256/270263** sau **crinel.catanas@proges.ro**

(COM./06 2005)

CNTEE „TRANSELECTRICA" S.A.

Sucursala Transport Timișoara

beneficiar al „Planului de Amenajare a Teritoriului Zonal Intercomunal LEA 400 kV Arad-Nădab"

ANUNȚĂ PUBLICUL INTERESAT asupra disponibilizării proiectului de plan și finalizarea raportului de mediu.

Consultarea proiectului și a raportului de mediu se poate realiza la sediul titularului din Timișoara, Piața Romanilor nr. 11 și la sediul APM Arad, B-dul Dragalina nr. 16, între orele: 9,00-14,00.

Comentariile și propunerile se vor transmite în scris la sediul titularului și la sediul APM Arad, în termen de 45 de zile calendaristice de la apariția ultimului anunț în mass-media.

(6789302)

BURSA MUNCII

agenție de selecție și plasare a forței de muncă

Piata Spitalului, bl. 5, sc. C, ap. 1; Tel/Fax: 0257-253834; 0721-373737; 0740-872601; 0788-197757

Bursa Muncii SRL, agenție acreditată de plasare a forței de muncă, **RECRUTEAZĂ PENTRU CLIENȚII SĂI,** persoane serioase și motivate pentru ocuparea următoarelor posturi:

- REPREZENTANT VÂNZĂRI (Arad/Timișoara)
- CONTABIL/ECONOMIST
- CASIER
- FACTURIST
- VÂNZĂTOARE
- UNIT MANAGER, CONSULTANT FINANCIAR
- AGENȚI ASIGURĂRI

Se oferă condiții de muncă avantajoase și pachet salarial motivant.

Arad, Piata Spitalului, bl. 5, sc. C, ap. 1
Tel/Fax: 0257-253834; Mobil: 0721-373737; 0740-872601
E-mail : burșamuncii@artelecom.net

(c.1360/2005)

S.C. AN VEGA S.R.L.

Sediul loc. BOCSIG **(fosta fabrica IFET)**

VINDE

CHERESTEA DE FAG
STEJAR

tel: 0745 87 92 00
0257 27 00 17

(6789274)

Combinatul Agroindustrial Curtici

achiziționează • tăurași • bovine *calit. I*

Recepțiile se fac zilnic la Abatorul din Macea între orele 07-16.

PLATA PE LOC.

TELEFOANE 535.885, 536.037.

(com. 07.2005)

ALPIN SYSTEM

IMPRIMĂRI TEXTILE
serie și unicate

Str. VASILE ALECSANDRI nr. 9 mobil: 0744 774 502, 0723 285 350
tel.: 0257 - 214.620, tel/fax: 0257 - 284.736

- PRODUCȚIE TRICOURI, ECHIPAMENT SPORTIV
- STEAGURI și FANIOANE PERSONALIZATE
- INSCRIPȚIONĂRI AUTO, BANNERE
- OBIECTE PROMOȚIONALE

(c.1182/2005)

Optima

Calea VICTORIEI 60 - 62
(vis a vis S.I.F. Banat-Crisana)

Vă oferă prin
MAGAZINUL DE PREZENTARE
lenjerie, șosete și ciorapi
alături de
alte produse alimentare și
încălțăminte
LA CELE MAI BUNE PREȚURI.

(com./05.2005)

SANPAOLO IMI BANK
SANPAOLO
CREDITE PERSONALE
Perioada de creditare
până la 15 ANI
Destinația creditului
NU TREBUIE JUSTIFICATĂ
față de Bancă
Informații suplimentare
ARAD, B-dul Revoluției, Nr. 88
TELEFON: 0257/308.205

ADEVĂRUL
Cotidian independent Arad

ASTRA
ASTRA VAGOANE CĂLĂTORI
Singurul producător
de confort din domeniu
Str. Petru Rareș 1-3
Tel: 233.651 Fax: 258.168
e-mail:
astra.calatori@astrac.rdsar.ro

20 pagini MIERCURI, 10 AUGUST 2005 70 bani (7.000 lei)
Anul XVII, nr. 4592 E-mail: adevarul@arad.ro; adv.pub@arad.ro http://adevarul.arad.ro
Publicație auditată de BRAT
Tiraj mediu zilnic vândut: 27 845

Criză

I. Iercan

Este mai mult decât evident că partidele din actuala coaliție nu au fost pregătite să guverneze, poate cu excepția UDMR care este abonată la guvernare din nevoia de majoritate parlamentară a celor care au câștigat alegerile.

Înainte de alegeri, în toate sondajele de opinie PSD și Adrian Năstase erau dați drept câștigători. A. Năstase era mult înaintea lui Stolojan și chiar după ce a venit Băsescu în competiție procentele erau în favoarea lui Năstase. La fel la partide. Alianța D.A. era considerată doar un partener de competiție în lupta electorală. Numai că Băsescu a răsturnat toate calculele hârtiei, s-a făcut președinte și a adus Alianța D.A. la guvernare, cu doar un (1) parlamentar mai mult decât PSD. De aici nevoia de coaliție, în care a intrat obligatoriu UDMR, care, ca de obicei, a pus numeroase condiții și, pentru a avea o majoritate parlamentară - și asta fragilă - în fața PSD și PRM, Alianța a trebuit să aleagă și *„soluția imorală"* numită pe atunci PUR.

Să mai adăugăm că Partidul Democrat era (și este încă) un partid în plină reconstrucție, cu oameni tineri, dar și lipsiți de experiența politică. Care experiență nu e de neglijat în bătăliile politice. Pe de altă parte, PNL, prin retragerea lui Stolojan, a trebuit să găsească urgent o soluție de avarie. Iar această soluție s-a numit Călin Popescu-Tăriceanu. Un politician educat și amabil, dar nu unul de forță, cum cereau vremurile și conjunctura.

Guvernul s-a alcătuit cu scrâșnete din dinți, cu cedări din partea Alianței, cu mari nemulțumiri ale lui Traian Băsescu, al căror ecou s-a auzit mereu din ianuarie până astăzi. Simțindu-se vulnerabil la guvernare, președintele jucător a bătut mereu șaua să priceapă Tăriceanu că Alianța trebuie să declanșeze alegeri anticipate, altfel, la un moment dat se va ajunge la criză.

(Continuare în pagina 6)

Pulsul străzii

Război deschis între președintele Băsescu și premierul Tăriceanu

● Arădenii cer dezvăluirea „grupurilor de interese"

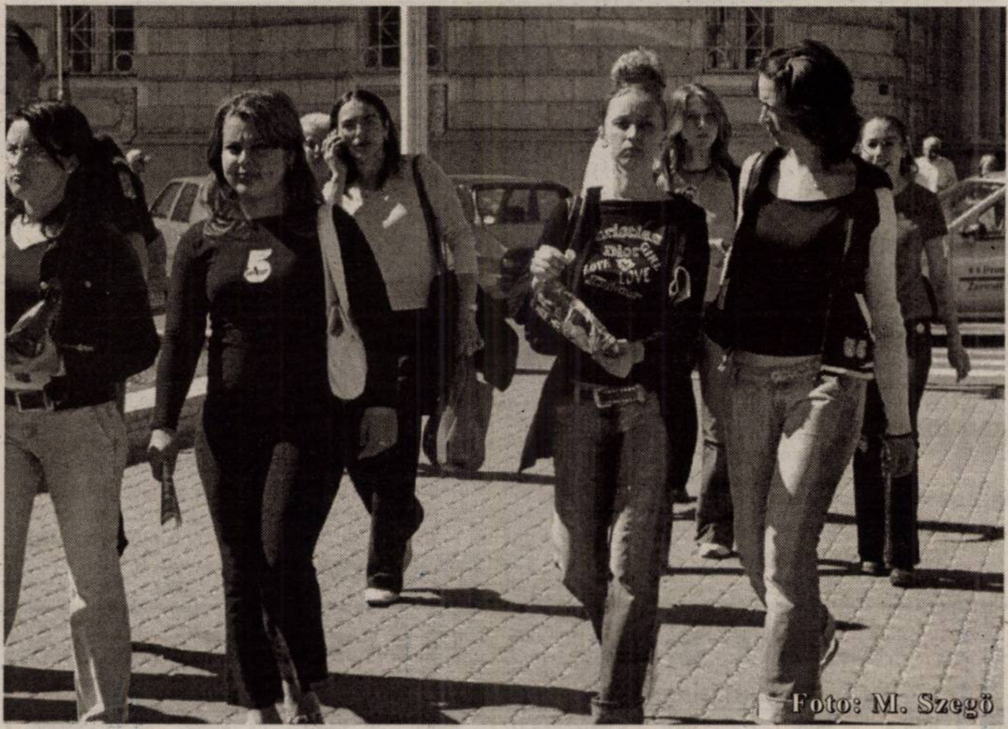
Foto: M. Szegö

Președintele Traian Băsescu și premierul Călin Popescu Tăriceanu se află în conflict deschis, iar declarația președintelui **„nu fac nici un secret din a spune că în ultima perioadă eu și premierul avem viziuni diferite"**, ar putea duce, chiar la demisia premierului.

Potrivit președintelui, primul-ministru ar fi știut despre **„influențele unor grupuri de interese asupra unor oameni din guvern"** din cele 21 de note primite de la Serviciul Român de Informații (SRI), care la nevoie vor fi desclasificate pentru **„a ieși din minciună"**. Derapajele premierului de la agenda Alianței ar fi fost făcute, potrivit lui Băsescu, tot sub presiunea unor factori externi.

Mai mult, șeful statului susține că decizia lui Călin Popescu Tăriceanu de a renunța la demisie și la anticipate a fost luată după o întâlnire pe care premierul a avut-o cu un om de afaceri, un ziarist și reprezentantul unei multinaționale companii de țigări.

Daniel Albu

(Continuare în pagina 6)

Cotta International

Investiții de două milioane de euro într-un nou spațiu de producție

Cotta International Arad a început să activeze în anul 1999, devenind unul dintre cei mai importanți producători de mobilă tapițată din România. Drumul până în acest punct nu a fost ușor, fiind un exemplu de perseverență și de încredere în reușită. Un model, pe care nu mulți investitori autohtoni îl au și care merită urmat.

Gheorghe Cosma activa deja de 10 ani într-o firmă privată, tot de producție în domeniul mobilei tapițate, împreună cu mai mulți asociați, foști colegi la Combinatul de Prelucrare a Lemnului din Arad.

G. Constantinescu

(Continuare în pagina 8)

Încă din prima zi

Selgros - un magnet pentru toate buzunarele

Cel mai tânăr client în cel mai nou magazin Selgros

Succesul celui mai recent punct de lucru al Selgros-ului, inaugurat în această săptămână la Arad, se întrevede din prima zi în care hipermaketul și-a deschis porțile publicului larg. Ieri, încă de la ora deschiderii, însemnând ora 6.00, arădenii au fost atrași de noutatea, diversitatea și mai ales de promoțiile oferite de noul centru comercial, peste o sută de clienți intrând în noul magazin încă din primele 15 minute de la deschidere.

Madiana Popescu
Foto: Viorel Musca

(Continuare în pagina 5)

Începând de ieri

Pașapoartele - mai scumpe pentru cei grăbiți

● Discuție cu Ioan Gandă, șeful Serviciului Pașapoarte

- Domnule comisar șef Ioan Gandă, mai zilele trecute se vorbea despre scutirea taxei de urgență pentru eliberarea pașaportului și acum aceeași taxă se majorează de zece ori.

- Până ieri, taxa de eliberare a pașapoartelor în regim de urgență era de 100.000 de lei vechi. E adevărat că s-a pus problema scutirii taxei de urgență dar doar în câteva situații foarte clare. Și aici mă refer la cazuri precum: îmbolnăviri grave sau decesul unei rude apropiate, efectuarea unui tratament medical de urgență sau citarea într-un proces susținut în străinătate. Iar în aceste cazuri, măsura de scutire a plății taxei de urgență rămâne valabilă.

Madiana Popescu

(Continuare în pagina 4)

Piața SPITALULUI
bl. 1 D PARTER
Tel./fax 253.868
UȘI METALICE INTERIOR
Ofertă de la 3.900.000 lei

Meditația zilei

„Toată judecata unui bărbat nu valorează cât zâmbetul unei femei frumoase."

(Voltaire)

Calendar

Miercuri, 10 august

Astăzi, Soarele răsare la ora 6,13 și apune la ora 20,29 minute. Au trecut 221 zile din acest an. Au mai rămas 144 de zile până în 2006.

Praznicul zilei: Biserica ortodoxă: Sfinții Mucenici Lavrntie arhidiaconul Xist și Ipolit; **Biserica greco-catolică:** Sf. arhid. Laurențiu; Biserica greco-catolică: Laurențiu.

A venit barza!

La Arad: Busuioc Astrid Antonia, Babanu Elena-Georgiana, David Ioana-Amalia, Agape Radu, Pleșiu Răzvan Bogdan, Nyiczas Monica.

Au plecat dintre noi!

✝ Bichiș Catița (1929), Greabăn Mihai (1931), Szekely Lehel (1947), Arsene Gheorghe (1959), Moț Ioan (1921), Bozdoghină Ioan (1935), Tămpău Izechil (1953), Mihu Gheorghe (1934), Udreanu Eleonora (1944).

Cinematografe

DACIA: Traducătoarea (premieră SUA): 16; 18,30; 21

„Adevărul vă ascultă"

La telefonul dimineții, 280944, între orele 9,00-12,00

● **Recalculare, nu majorare. Ioan Gavril Ferche** s-a prezentat la redacția noastră nemulțumit de faptul că nu i-a crescut deloc pensia după recalcularea dictată de Guvernul României. **„Am părăsit câmpul muncii în anul 1986 și era normal să intru în categoria celor care au primit mai mulți bani. Nu știu din ce cauză, dar cuponul meu de pensie e identic cu cel de acum un an"** - ne-a spus arădeanul de 69 de ani. Adresându-ne - la rândul nostru - Casei Județene de Pensii, am aflat că numărul pensionarilor care reclamă același lucru este destul de mare și de aceea se impunea un răspuns clar. Acesta ne-a fost dat de Camelia Galea, inspector în cadrul CJP: **„Reamintesc faptul că legea prevede recalculare, nu majorare. Astfel, s-a umblat doar la pensiile calculate eronat în perioada anterioară și nu la toate, așa cum au sperat cei în cauză. Statistica spune că din cele 26.000 de dosare verificate în această ultimă tranșă, 10.000 au fost în regulă, iar pensiile nu trebuiau mărite."**

● **Gratuitate anulată?** Dorind să-și reînoiască legitimația gratuită pe tramvai, Marius Oprea a fost înștiințat de una dintre vânzătoarele de bilete de la CTP că nu mai are acest drept. **„Nu mai au pensionarii gratuitate pe tramvai?"** - este întrebarea ce am adresat-o cabinetului primarului Aradului. Purtătorul de cuvânt ne-a asigurat, însă, că gratuitatea pentru persoanele în vârstă rămâne valabilă și că domnul respecticv se poate adresa Primăriei în cazul în care se simte nedreptățit.

Redactor de serviciu,
Călin Mnerie

La telefonul după-amiezii, 280003, între orele 15.00-18.00

● **Gălagie. Cristina M. Țăran din Arad** consideră că autoritățile ar trebui să impună reguli mai riguroase în ceea ce privește permiterea agenților economici de a-și deschide baruri în imediata vecinătate a blocurilor. **„Locuiesc în zona 500 și sunt efectiv terorizată de cele două baruri care sunt deschise la parterul scării mele. Te îngrozește zgomotul manelelor și scandalurile chefliilor."**

● **Zona Voinicilor.** În pofida promisiunilor primarului Gheorghe Falcă în privința modernizării străzii Voinicilor, cititorii noștri continuă să își exprime nemulțumirea legată de gălăgia și de mizeria din zonă. **„Am aflat despre proiectul Primăriei, dar ne e teamă ca totul să nu se rezume la o promisiune. Credeți-ne că am ajuns la capătul puterilor și a răbdărilor. Cât e ziua de lungă, sute de tir-uri ne trec pe sub ferestre. Se cutremură blocul cu noi. Ce să mai spun despre mizerie, de iz... Vai de noi. Parcă am trăi la periferie"**, afirmă **Viorica Mureșan**.

Redactor de serviciu, Madiana Popescu

Comenzi taxi

- ● ALFA PLUS 949; 349.349
- ● TAXI ALFA 945; 22.88.88; 25.25.26; 0723-200.301; 0745-50.60.70
- ● TAXI ARAD 940; 0722-755.440; 0740-252101
- ● STAR 212.222; 0722-361.011; 0745-645.645
- ● FAVORIT 280.000; 281.111; 0740-083.333; 0724-409.992
- ● EUROPA 275.555; 0723-677.555; 0744-828.163
- ● VALI DIESEL 280.705; 280.100
- ● MIRCO MILI 230.530; 230.730; 0740-152.828; 0723-062.366
- ● DELMAR 229.220
- ● TAXI VERBIȚĂ 0726.336.969; 0741.200.300; 944

Meteo

Vremea va fi frumoasă și se va încălzi ușor. Cerul va fi variabil, cu unele înnourări în cursul nopții. Vântul va sufla slab la moderat din sud-vest. Dimineața, izolat se va semnala ceață pe văi.

Temp. max.: 24 la 27° C.
Temp. min.: 10 la 14° C.

Rețeta zilei Salată de vară cu carne și măsline

***Ai nevoie de:** 1/2 piept de pui, 3 cartofi noi, 1 morcov, 1 salată verde, 1 castravete, 100 g fasole verde, 100 g mazăre verde, 50 g măsline, 2 ouă, 5-6 linguri ulei, 1 țelină, 2 linguri zeamă de lămâie, sare, piper, muștar.*

Cum procedezi: Fierbi carnea și cartofii curățați în vase separate și când sunt gata, tai cartofii cubulețe, iar carnea bucăți. Fasolea și mazărea le fierbi separat în apă clocotită cu sare. Când au fiert, le lași într-o strecurătoare ca să se scurgă. Cureți morcovul și țelina, apoi le dai pe răzătoarea cu ochiuri mari. Cureți castravetele, îl tai în două, apoi feliuțe subțiri. Dintr-un gălbenuș crud, unul fiert și ulei turnat puțin câte puțin, faci o maioneză pe care o subțiezi cu zeamă de lămâie și muștar. Amesteci carnea cu legumele rase, cele fierte, măslinele fără sâmburi și maioneza. Potrivești gustul de sare și piper, așezi salata pe un platou cu salată verde și o ornezi cu albuș fiert.

Cur$ul valutar

VALORI ÎNREGISTRATE IERI, 9 AUGUST 2005

Denumirea valutei	BNR	BCR		BRD		SAN PAOLO IMI BANK		Banca Românească		Banca Romexterra		Alpha Bank		Casa Schimb Luxor	
		C	V	C	V	C	V	C	V	C	V	C	V	C	V
Euro	3,43	3,39	3,47	3,39	3,47	3,38	3,46	3,38	3,45	3,40	3,47	3,37	3,45	3,39	3,41
Dolar S.U.A.	2,77	2,74	2,84	2,73	2,81	2,73	2,79	2,73	2,80	2,74	2,81	2,72	2,84	2,72	2,77
Forint	0,0141	0,0130	0,0150	0,0133	0,0145	0,0130	0,0147	-	-	0,0138	0,0144	-	-	0,0135	0,0140

ADEVĂRUL
Cotidian independent Arad
Editor: S.C. ADEVĂRUL Arad S.R.L.
COD FISCAL R 1681938 ● COD SICOMEX 19.604 ● CERTIFICAT J 02/1886 / 31 X 1991 ● COD SIRUES 020956601 ● ISSN 1220 - 7489

Consiliul de administrație: președinte - **MIRCEA DORGOȘAN**, telefon 281802, 280625; **vicepreședinte - MIRCEA CONTRAȘ**, telefon 280854; **membri: LIZICA MIHUȚ**, telefon 280070, **ȘTEFAN TABUIA**, telefon 280854, **MIRCEA ȚÎȘCĂ**, telefon 280904.

Colegiul de redacție: ȘTEFAN TABUIA (redactor-șef), telefon **280854**; **MARCEL CANCIU** (șef secție foto), telefon **281701**; **ALEXANDRU CHEBELEU** (șef secție sport), telefon **281701**; **GABRIELA GROZA** (secretar general de redacție), telefon **280854**; **VASILE FILIP** (șef secție cultură-învățământ-tineret), telefon **280003**; **IOAN IERCAN** (șef secție politică), telefon **280943**; **TRISTAN MIHUȚA** (șef secție probleme sociale - investigații), telefon **281855**; **DORU SAVA** (șef secție economic), telefon **281738**; **NICOLAE OPREAN** (șef secție actualități), telefon **280003**; **MIRCEA ȚÎȘCĂ** (șef secție publicitate), telefon **280904**; **MIRCEA CONTRAȘ** (vicepreședinte al consiliului de administrație), telefon **280854**; **MIRCEA DORGOȘAN** (președinte al Consiliului de administrație), telefon **281802, 280625**.

Redacția și administrația: 310130 Arad, Bd. Revoluției nr. 81. Telefoane: SECRETARIAT - 281802, fax 280655, 280625; ADMINISTRAȚIE - CONTABILITATE - 281797; MICA PUBLICITATE - 210775; MAREA PUBLICITATE - 280904; DIFUZARE - 280318; CLUBUL PRESEI - 280989.

Tiparul executat la S.C. MEDIAGRAF S.A. ARAD, str. Feleacului F.N., telefon 250902, fax 250920

Adresa Internet http://adevarul.arad.ro

Horoscop

Miercuri, 10 august

Berbec (21.03-20.04). Sunteți încântați, fiindcă reușiți să rezolvați o problemă foarte importată pentru viitorul dvs.

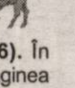

Taur (21.04-20.05). Faceți eforturi pentru a găsi un mod de destindere. Sănătatea este la cote maxime.

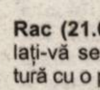

Gemeni (21.05-20.06). În prima parte a zilei, imaginea publică este destul de controversată, dar veți reuși să depășiți acest moment.

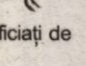

Rac (21.06.-22.07). Controlați-vă sentimentele în legătură cu o persoană pe care ați cunoscut-o de curând. Dacă sunteți necăsătoriți, astăzi beneficiați de un noroc nebun în dragoste.

Leu (23.07-22.08). Puteți să vă consolidați proiectele afective, cu condiția să știți să puneți bazele unei înțelegeri și comuniuni perfecte cu partenerul.

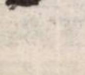

Fecioara (23.08-22.09). În relația afectivă apar disensiuni, vă simțiți plictisiți și sunt posibile schimbări radicale.

Balanța (23.09-22.10). Vă preocupă soarta partenerului sau îndeplinirea unui contract în care sunteți implicați afectiv.

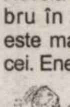

Scorpion (23.10-21.11). Conștienți de bunurile câștigate, domoliți ritmul și vă aplecați cu mai multă răbdare asupra problemelor curente.

Săgetător (22.11-21.12). Nevoia de armonie, de echilibru în viața sentimentală, este mai mare decât de obicei. Energia vă susține eforturile.

Capricorn (22.12-19.01). Vi se încredințează o sarcină care vi se pare dificilă, dar pe care o veți rezolva cu ușurință.

Vărsător (20.01-20.02). Chiar dacă vă simțiți nesiguri, nu lăsați imaginația să anticipeze, să exagereze.

Pești (21.02-20.03). Farmecul irezistibil de care dați dovadă va stârni pasiunea unei persoane interesante.

Reclamații privind difuzarea ziarului se pot face la telefonul 281.797, între orele 9-16.

Utilitare

PIEȚE, TÂRGURI

Azi este zi de piață la Pâncota, Beliu, Buteni, Șiclău, Macea, Vânători, Pecica, Șiria și zi de târg la Beliu și Buteni.

Mâine, joi este zi de târg săptămânal la Curtici, Sebiș, Cermei, Săvârșin, Secusigiu, Zerind

PRIMĂRIA MUNICIPIULUI

Program de relații cu publicul (camera 5) luni-vineri între orele 8-20. Tel. 284.744, tel. centrală 281.850.

FARMACII DE SERVICIU

• Farmacia **REMEDIUM** Arad, B-dul Revoluției nr. 52-54. Program luni-vineri: 7,30-20,00; sâmbătă 8,00-14,00. Telefon 233.195.

• Farmacia **„OMNIAFARM"**, Calea Aurel Vlaicu, Bl. Z28, cu program zilnic de la orele 8,00-22,00. Telefon 271.724. Eliberează rețete gratuite și compensate.

• **Spitalul Clinic Județean Arad** are un nou număr de telefon: 0357407200

URGENȚE STOMATOLOGICE

* Urgențe stomatologice în sistem privat. B-dul Revoluției nr. 62, zilnic 8-12; 14-20, sâmbătă 9-12. Telefon: 256665.

* Cabinetul de pe str. Crișan (în spate la Gionelli) are program non-stop. Telefon: 253794.

UROLOGIE

Cabinet urologie (în clădirea Policlinicii Municipale). Program zilnic, inclusiv sâmbăta, între orele 9-12, telefon 213036.

OFTALMOLOGIE

Cabinet Dr. Țurlea Magdalena, medic primar oftalmolog, oferă consultații oftalmologice, prescriere și prelucrare computerizată de ochelari, lentile de contact, ochelari de soare etc. Str. Miron Costin, bl. 9 (lângă „Casa Albă"), tel. 253.523.

* **POLICLINICA DR. TURCIN**: zilnic, orele 8-20. Telefon 285510, 250332. Cabinete: cardiologie, interne, chirurgie, chirurgie plastică, boli infecțioase, ginecologie, ORL, neuropsihiatrie, ecografie, medicina muncii, fizioterapie, fișe auto/port armă.

DISPENSAR VETERINAR

Dispensarul veterinar din Aradul Nou efectuează zilnic, orele 8-16 (sâmbăta 8-12 și duminica) examen trichineloscopic, vaccinări antirabice și sterilizări câini-pisici, însămânțări artificiale. Telefon 287.298.

Dispensarul veterinar din Curtici: examen trichineloscopic, vaccinări, tratamente, consultații, la toate speciile de animale. Telefon 464.145.

ÎNTRERUPERI CURENT

Miercuri, 10 august: h: 9-14: Micalaca Bl. 575, 576, 577

Joi, 11 august: h 9-14: Micalaca Bl 578, 579, 580.
Str. Șandor Toth Bl. 1, 2, 3.

CITIRE APOMETRE

Miercuri, 10 august: Steagului, Pescăruș, Radu de la Afumați, Achile, Trompetei, Hector, Marte, Constanța, Junilor, Păuliș, Șiriei, Poetului, Nouă, Ștefan Tenețchi, Laurian, Emilian, Nădejde, Progresului, Sportului, Leu, București, Libertății, Rotarilor, Mălin, Tiberiu, Veneția, Calea Victoriei, A. Șaguna cu soț, A. Karoly (Spitalului), A. Șaguna fără soț

ADMINISTRAȚIA FINANȚELOR PUBLICE

Administrația Finanțelor Publice a municipiului Arad: Asistență contribuabili - telefon 280.633, 280.733, int. 198 (persoane fizice) și 129 (persoane juridice) int. 166 (relații publice) între orele 9,00-17,00. Informații suplimentare la www.finantearad.ro

APEL UNIC DE URGENȚĂ (SALVARE, POLIȚIE; POMPIERI) 112

S. C. DISTRIGAZ-NORD S. A. TÂRGU MUREȘ

Sucursala de Distribuție a Gazelor Naturale Arad, Dispeceratul permanent tel: 218.928; 256.928

VERIFICARE METROLOGICĂ ȘI REPARAȚII CONTOARE APĂ: 255.274; 0723-343.976

DERANJAMENTE CURENT ELECTRIC 235.991

INFORMAȚII CFR 231.777

PROTECȚIA CONSUMATORULUI

B-dul Revoluției, nr. 50. Telefon: 257049

DIRECȚIA DE SĂNĂTATE PUBLICĂ - serviciul de permanență: 254.438

GARDA FINANCIARĂ

B-dul Revoluției nr. 79, telefon: 280971

INSPECTORATUL TERITORIAL DE MUNCĂ ARAD

Str. Episcopiei nr. 11-13, tel.: 211762, 211862, 257251

AGENȚIA JUDEȚEANĂ PENTRU OCUPAREA FORȚEI DE MUNCĂ

Str. Călugăreni nr. 1A, tel.: 281998, 214551, 0357.412.500

CORPUL GARDIENILOR PUBLICI: tel.: 280.557

POLARIS M HOLDING

www.polaris.ro
office@polaris.ro

www.polaris.ro
Împreună pentru un oraș curat!

Dorința locuitorilor din Micălaca

Urgentarea lucrărilor de modernizare a străzii Voinicilor

Ne-a vizitat la redacție dl. Petru Mariș, care, în numele mai multor cetățeni din Micălaca, s-a plâns de traficul greu care tranzitează strada Voinicilor.

– D-le Mariș Petru, am înțeles că locuiți pe strada Voinicilor și că aveți o problemă. Care este aceasta?

– Încă din iulie 2004, am sesizat Primăria și am fost în audiență la domnul viceprimar, fiindcă domnul primar nu a binevoit să ne primească. Noi am adresat un memoriu primarului în care arătam că pe strada noastră circulă TIR-uri care ne deranjează zi și noapte, fac murdărie, poluează zona. Ziarul „Adevărul" a semnalat toate aceste neajunsuri, drept pentru care vă mulțumesc.

– Am reținut necazurile dvs. În acelasi timp, vă reamintesc faptul că există un proiect al Primăriei prin care se vor lua asemenea măsuri încât aceste neajunsuri să fie măcar diminuate, dacă nu eliminate.

– Da, cunoaștem aspectul acesta și noi chiar ne doream ca domnul primar să realizeze o întâlnire în zonă cu cetățenii, pentru a-i explica la fața locului tot ceea ce am fost nevoiți să așternem pe hârtie.

– Cu siguranță că domnul primar cunoaște doleanțele dumneavoastră.

– Știe domnul primar, nu spun nu, dar ce să facă locatarii din zona noastră până când lucrurile vor intra pe făgașul normal? De aceea, printre altele, noi propunem să se întrerupă circulația mașinilor grele pe perioada în care se consolidează și modernizează strada Voinicilor. Să ia niște măsuri pentru diminuarea zgomotelor iar noaptea să fie interzisă parcarea mașinilor mari pe strada noastră.

– Sunt convins că autoritățile vizate vor ține cont de doleanțele dvs.

A consemnat,
Ștefan Tabuia
Foto: Margareta Szegő

Infracțiuni la frontieră

■ Polițiștii de frontieră de la Nădlac au depistat un bărbat care încerca să iasă din țară cu un pașaport al unei alte persoane. **Eugen M.**, de 24 de ani, din Bacău a fost returnat din Italia în cursul lunii iunie, ocazie cu care i-a fost suspendat dreptul de a mai călători în străinătate pe o perioadă de un an. Tânărul a declarat că dorea să ajungă în Anglia, motiv pentru care a sustras pașaportul fratelui său, cu care a încercat să treacă granița.

■ Tot la ieșirea din țară prin Nădlac, lucrătorii de la frontieră l-au depistat pe **Costel S.**, de 46 de ani, din Galați, care s-a prezentat la control (pe lângă pașaportul personal) și cu un permis de ședere în Italia, care s-a dovedit a fi falsificat. Individul a recunoscut că a primit permisul de ședere în schimbul fotografiei personale și a sumei de 600 de euro.

„Pe numele celor doi s-au întocmit dosare penale pentru fals privind identitatea și tentativă de trecere a frontierei, respectiv uz de fals", a precizat inspectorul principal **Robert Iudt,** purtătorul de cuvânt al Inspectoratului General al Poliției de Frontieră.

S. Ambruș

Cronica măruntă

● La Sântana, oamenii așteaptă de două luni de zile inaugurarea noii piețe a orașului. La un moment dat, în urmă cu ceva vreme, primarul Viorel Enache anunța faptul că, într-o săptămână-două, piața va deveni funcțională. De atunci au trecut însă multe săptămâni, fără ca acest lucru să se întâmple. Câtă vreme în zonă erau muncitori, se vedea că totuși se lucrează, deci se întâmplă oarece. Astăzi însă, pe platoul de lângă turnul de apă, locul planificat să se transforme într-o piață modernă, e mai pustiu ca niciodată...

● Unii arădeni se plâng că în spatele reducerilor de sezon practicate de unele magazine, se ascunde altceva. Și că mult trâmbițatele reduceri n-ar fi de fapt.... reduceri autentice ! Aceeași cititori întreabă unde pot face reclamații pe această temă. Răspun-dem: la Oficiul Județean de Protecție a Consumatorilor (OJPC), situat pe B-dul Revolu-ției, numărul 50, telefon 257.049.

● Prefectul Cristian Stragea a sărbătorit, alături de credincioșii baptiști, zece ani de la înființarea Bisericii Maranata. Cu acest prilej, reprezentantul Guvernului în teritoriu a asistat și la Serviciul Divin susținut în biserica neoprotestantă sărbătorită.

● Zilele trecute, prefectul Stragea a participat în localitatea Șepreuș la o întâlnire cetățenească organizată în incinta căminului cultural din localitate. În cadrul dezbaterilor au fost abordate subiecte precum aplicarea legii fondului funciar și problemele din sectorul agrar. De asemenea, însoțit de viceprimarul Aradului, Tiberiu Dekany și de către deputații Constantin Igaș, respectiv Lia Ardelean, prefectul a luat parte la Hramul Bisericii din localitate.

Expoziții chinologice internaționale

Asociația Chinilogică Română Arad, membră a Federației chinologice internaționale organizează în zilele de 24 și 25 septembrie a.c. expozițiile chinologice internaționale - CACIB - Cupa Europei Centrale și de Est, respectiv CACIB - Campionatul României. Toți membrii asociației se pot înscrie la aceste competiții între 1 august și 11 septembrie a. c.

Înscrierea și achitarea taxei de participare se înregistrează la sediul asociației dn str. Ioan Calvin (fosta Vârful cu Dor) nr. 15, de luni până vineri între orele 10.30 - 18.30. Relații suplimentare se pot obține la numerele de telefon 0257/214488; 211222.

„Îi invităm pe această cale pe toți proprietarii de câini de rasă care nu au participat la expoziții până la această dată (sau au participat o singură dată) că au posibilitatea de a participa la cele două expoziții în vederea obținerii minimului de două calificative necesare pentru a primi dreptul de reproducție, adică montă și fătare", a mai informat Gheorghe Schill, președintele Asociației Chinologice Române Arad.

M. Popescu

Crucea Roșie sprijină bătrânii din azile

Filiala arădeană de Cruce Roșie, prin sprijinul omologilor din Traunstein, Germania, au dăruit ajutoare bătrânilor adăpostiți în azilele din Lipova și Arad. Ajutoare au mai fost donate, de asemenea, Primăriei Bata în vederea realizării unui depozit de materiale necesare în caz de calamități. Bunurile, constând în plapumi, lenjerie de pat, mobilier, pampers și îmbrăcăminte, au fost aduse în țară în baza colaborării cu Crucea Roșie germană și se ridică la valoarea de 7,7 mii de Euro.

„Voluntarii Crucii Roșii Arad doresc să mulțumească pe această cale Crucii Roșii germane Traunstein pentru realizarea acestui transport și pentru sprijinul acordat persoanelor cu nevoi sociale deosebite din județ. Dorim ca și pe viitor colaborarea să continue astfel ca, prin acțiunile noastre, să aducem o rază de lumină celor care au nevoie de sprijinul nostru", precizează **Iudita Cuvineanu,** directorul Crucii Roșii Arad.

M. Popescu

Trebuie depuse raportările contabile

Agenții economici trebuie să depună, la unitatea fiscală pe raza căreia își au domiciliul fiscal, raportările contabile la 30 iunie 2005. Termenele de depunere sunt: 10 august - pentru persoanele juridice care aplică reglementările contabile simplificate; 19 august - pentru persoanele juridice care aplică reglementările contabile armonizate cu Standardele Internaționale de Contabilitate, inclusiv cele care efectuează retratarea situațiilor financiare ale anului precedent.

Raportările contabile vor fi întocmite în lei vechi (ROL).

G. K.

ITM „atacă", din nou, munca fără forme legale

● În două zile, inspectorii au verificat 35 de firme

Recent, inspectorii Inspectoratului Teritorial de Muncă (ITM) Arad au desfășurat o nouă campanie de control la firmele de construcții, urmărind în special munca fără forme legale. Timp de două zile, ITM a verificat 35 de unități, constatând 48 de încălcări ale legislației muncii. Urmare a neregulilor depistate, inspectorii au sancționat opt firme, cărora le-a aplicat două amenzi, în valoare de 4.500 de lei, și opt avertismente. Unitățile amendate sunt SC Pavi Construct, cu 2.500 de lei, respectiv SC Emanuel Vio, cu 2.000 de lei. La prima firmă au fost depistați cinci muncitori fără forme legale de angajare, iar la a doua patru muncitori.

Dintre cele mai frecvente abateri constatate de către inspectorii de muncă amintim: necompensarea în bani a concediului de odihnă neefectuat în cazul încetării contractului de muncă, nerespectarea prevederilor referitoare la programarea concediului de odihnă, carențe în ceea ce privește obligația angajatorului de a ține evidența orelor de muncă prestate de fiecare salariat etc.

Cosmin Trif

Zilnic ROMÂNIA-GERMANIA
Plett
18 ani experiență
La aceste numere ne puteți contacta 24 de ore:
0257/561377
0257/563011
0257/252291
• Călători în autocare noi și moderne
• Însoțitoare de bord pe tot parcursul călătoriei
• Cafea, ceai - gratuit!
• Prânzul în Ungaria-gratuit!
• În preț sunt incluse 70 kg bagaj
• La 6 călători într-un an calendaristic, a 7-a este gratuită.
Siguranța și confortul FAC DIFERENȚA!
(c.459/2004)

ATLASSIB
O POARTĂ DESCHISĂ SPRE EUROPA
Te invităm cu noi in BELGIA OLANDA ELVETIA
de la 116 €
INFORMATII la tel:
0257/251871, 256595
NR UNIC pentru RO:
08010100100 (cu tarif de impuls local)
(c.3/2004)

Vino iute să primești 300!
S-a dat STARTUL la reduceri!
Grăbește-te să prinzi oferta excepțională pentru Sony Ericsson K300i !!!
În plus, primești 4 LUNI de abonament GRATUIT
Sony Ericsson K300i 8,9 RON/lună*
*preț cu TVA valabil la abonament cu minute incluse și rate pe 5 ani
Sony Ericsson
Sony Ericsson K300i
QuickShare
EURO - GSM
www.eurogsm.ro
EURO-GSM Arad
• B-dul Revoluției nr.95
• B-dul Revoluției nr.31
• Str. Metianu nr.7
(c.1014/2005)

De ieri,

Pașapoartele - mai scumpe pentru cei grăbiți

● discuție cu Ioan Gandă, șeful Serviciului Pașapoarte

(Urmare din pagina 1)

- Iar în ceea ce privesc alte tipuri de urgențe?

- Pentru celelalte solicitări de urgență, începând de ieri, taxa de 100.000 de lei vechi s-a majorat la 100 lei noi, adică un milion de lei. Un alt aspect nou este acela că taxa se achită direct la ghișeul Serviciului de Pașaporate, cetățeanul nemaifiind nevoit să depună banii la trezorerie.

- Asta înseamnă că oricine achită acel milion de lei poate beneficia de un pașaport în regim de urgență, adică în doar trei zile?

- Nici pe departe. La rândul ei, solicitarea eliberării unui pașaport în regim de urgență trebuie să aibă o justificare. Vă dați seama ce s-ar întâmpla dacă în fiecare zi am primi câte o sută de astfel de cereri pentru urgență. Termenul de trei zile nu ar mai fi nici pe departe suficient, iar despre cel de 20 de zile ce să mai spunem.... Noua taxă a intrat în vigoare abia de astăzi (n.n. ieri) și deja avem înregistrate 20 de asfel de cereri.

- Deviind spre un alt subiect, câte pașapoarte reținute în punctele de trecere a frontierei v-au parvenit?

- În ultimele zile am primit aproximativ 50 de pașapoarte.

- Dar contestații?

- Deocamdată am primit doar două. Am primit în audiență aproximativ zece persoane, care nu aveau însă o contestație scrisă, nici documentele necesare care să ateste motivul pentru care au depășit termenul de ședere în străinătate. Au venit mai mult să se informeze.

- Ce motive sunt invocate îndeosebi?

- Referindu-ne la cele două persoane, una dintre ele a prezentat un document prin care se atestă faptul că lucrează în străinătate. Cea de a doua s-a prezentat cu un motiv pueril care nu merită discutat.

- Ce fel de motive sunt acceptate?

- Cele care se bazează pe documente clare, traduse, legalizate. Motivele pot să difere de la caz la caz, dar cu siguranță nu voi accepta scuza că o anumită pesoană a avut o durere de măsea și astfel a depășit termenul de ședere. Sunt acceptate permise de muncă, permise de ședere în străinătate, documente care să demonstreze că a depus deja o cerere pentru primirea rezidenței, adeverințe de ieșire din spital...

- Toate aceste cazuri sunt analizate la București?

- Nu! De curând s-a revenit asupra deciziei ca acest gen de documente să fie analizate în capitală. Ele sunt studiate la Arad. E o activitate sensibilă și temeinică pentru că într-o oarecare măsură decizia noastră are impact asupra viitorului unei persoane. Nu poți să îți permiți să nedreptățești pe cineva, dar nici să permiți o ilegalitate.

- În cât timp trebuie să dați un răspuns acestui gen de solicitări?

- În trei zile de la depunerea lor. În schimb, persoanele în cauză au dreptul la 30 de zile, timp în care pot depune contestația.

- Analizați personal toate contestațiile?

- Nu. Lucrăm în echipă. Suntem un colectiv de 13 cadre care ne ocupăm de întreaga paletă de servicii care caracterizează segmentul nostru de activitate.

- Vă mulțumesc!

Boala iepurilor

Ce se întâmplă cu vaccinurile pentru mixomatoză?

Gheorghe Cilan, din Fântânele, crescător de iepuri, se plânge de faptul că, în momentul de față, pe piață nu se găsește nici un fel de vaccin împotriva afecțiunii numite mixomatoză. **„De câteva luni caut vaccin împotriva mixomatoxei, însă nu găsesc nicăieri. Am ajuns la capătul răbdărilor și nu mai știu ce să mă fac! Între timp, iepurii s-au îmbolnăvit și au început să moară...”**, spune domnul **Gheorghe Cilan**.

Cititorul nostru mărturisește că a bătut la pas prin toate farmacilile din oraș, dar, peste tot a primit același răspuns: „Deocamdată, nu avem acest vaccin. Încercați peste câteva zile!” „Răspunsuri neconcludente, spune Gheorghe Cilan, am primit și de la DSVSV Arad”

Lunând legătura cu dr. Dumitru Nișulescu, de la Direcția Sanitar-Veterinară și pentru Siguranța Alimentelor (DSVSA) Arad, am aflat că, în momentul de față, există totuși o farmacie care distribuie astfel de vaccinuri. Este vorba despre SC Vetagrika, care, după cum ne-a informat dr. Liviu Sitaru, deține mai multe unități de desfacere în municipiul Arad. **„Într-adevăr, știm și noi că este o problemă aprovizionarea cu aceste vaccinuri, deoarece, din câte suntem informați, producătorii autohtoni, din București, nu au mai fabricat asemenea produse în ultima vreme. De aceea, și noi, de exemplu, am fost nevoiți să ne aprovizionăm din străinătate, la niște prețuri, se înțelege, un pic mai mari..”**, explică dr. Liviu Sitaru.

Pe de altă parte, dr. Dumitru Nișulescu spune că aprovizionarea cu unele medicamente, printre care se numără și vaccinul împotriva mixomatozei, este o chestiune care nu mai ține „de stat”. În sensul că, crescătorii, prin medicii veterinari arondați, sunt obligați să se îngrijească singuri de buna aprovizioanre cu medicamente, cât și de supravegherea stării de sănătate a animalelor. **„Unele produse se găsesc mai greu, probabil din cauză că producătorii, temporar, au alte priorități. Însă crescătorii de animale au obligația să facă din timp comenzi ferme la farmacii pentru astfel de medicamente. Statul nu se implică decât în anumite programe, bine definite, de combatere a unor afecțiuni, iar în momentul de față mixomatoza nu figurează pe vreo asemenea agendă”**, explică dr. **Viorel Agud**, directorul Direcției Sanitar Veterinare și pentru Siguranța Alimentelor (DSVSA) Arad.

Avertizarea specialiștilor

Mixomatoza este o boală infecțioasă gravă a iepurilor, caracterizată prin tumefierea preponderentă a pielii capului și a organelor genitale. Omoară aproape toți iepurii din gospodăria în care apare.

Rezervorul natural de viruși este reprezentat de unele specii de iepuri sălbatici. Transmiterea bolii se face în mod curent prin intermediul țânțarilor, muștelor și a unor acarieni, fapt ce explică apariția bolii după sezoanele ploioase.

Primul simptom după infecție este conjunctivita urmată de febră și anorexie. Apare jetajul nazal și conjunctival la început seros, apoi mucopurulent. Simptomele acestea sunt urmate de edemul capului mai ales a botului, urmate de formarea mixoamelor (tumorete) localizate la nivelul botului, urechilor, în jurul ochilor. În faza imediat următoare se pot observa localizări perianale și perigenitale. În ultima fază mixoamele se pot generaliza, animalul slăbește, apar tulburări respiratorii, urmate de moarte.

„Prognosticul bolii este grav, tratament nu există, procentul de mortalitate atingând 80-90 la sută.

Boala se poate preveni prin vaccinare, vaccinul putând fi achiziționat de la farmaciile veterinare autorizate, imunitatea conferită de vaccin fiind de 6 luni, după care acesta se repetă” ne-a mai informat dl. **dr. Viorel Agud, medic veterinar primar**, directorul DSVSA Arad.

Cosmin Trif

MIERCURI, 10 AUGUST 2005

TVR 1

7,00 Jurnalul TVR
7,15 Ecouri din trecut - doc.
7,45 Euro-dispecer
8,00 Portul miracolelor - s.
8,50 Miss World România
9,00 Sănătate pentru toți - rel.
9,30 Teleshopping
10,00 Justiție militară - s.
11,00 Felicity - s.
11,55 Euro-dispecer
12,00 Zestrea românilor - rel.
13,00 Sticleții - s.
13,30 Chip și Dale - d.a.
14,00 Jurnalul TVR. Știri
14,30 Teleshopping
15,00 Ecouri din trecut - doc.
15,30 ... sed lex!
16,00 Conviețuiri
16,55 Dincolo de hartă - rel.
17,30 Travelling circular
Portret: Stela Popescu
18,30 Învinge apele!
19,00 Jurnalul TVR
20,00 Starhunter - s.
21,00 Fotbal: Steaua - Rosenborg;
23,35 Festivalul internațional de film „Marea Neagră“
23,45 Bețivii - dramă, SUA, '95, cu Richard Lewis
1,20 Travelling circular - rel.
2,20 Jurnalul TVR - rel.
3,20 Salvarea - acț., SUA, '88, cu Edward Albert
4,55 Garantat 100%-rel.

TVR 2

7,00 Sărută-mă, prostule!- s., rel.
8,00 Teleshopping
8,30 Fiica oceanului - s. rel.
9,00 Rebelii - s., rel.
10,00 Tonomatul de vacanță
11,45 Pasiuni - s.
12,35 Euro-dispecer
12,40 Verdict: crimă - s.
13,30 Teleshopping
14,00 Desene animate. Sagwa, pisica siameză
14,30 Fiica oceanului - s.
15,00 Împreună în Europa
16,00 Călătorii de suflet - doc.
16,30 Sabrina - s.
17,00 Panoramic sud-vest (emisiune în limba maghiară)
17,30 Magazin estival
18,30 Știri regionale
18,45 Omul zilei
19,00 Soția lui Lorenzo - s.
20,00 Atletism. CM de la Helsinki
20,40 Jurnalul TVR
21,00 Festivalul Callatis 2005
Dor de Callatis
23,30 Atletism. CM de la Helsinki
0,30 Club Callatis 2005
2,00 Secrete bine păzite - dramă, Franța, 2002, p.II
3,50 Soția lui Lorenzo - s., rel.
4,45 Pasiuni - s. rel.

PRO TV

7,00 Știrile Pro TV
* Ce se întâmplă doctore?
9,15 Tânăr și neliniștit - s., rel.
10,15 Walker, polițist texan - f. rel.
11,15 Tu ești, tu câștigi!
12,15 De râsul lumii
13,00 Știrile Pro TV
13,45 De râsul lumii
14,15 O dată în viață - dramă, SUA, 1994
16,00 Tânăr și neliniștit - s. (AP)
17,00 Știrile Pro TV
17,45 Tu ești, tu câștigi! - divertisment
18,55 Sport
19,00 Știrile Pro TV * Sport * Meteo * Vremea
20,15 Jocurile unei minți murdare - ţhriller, SUA, 2003
Cu Adrian Paul, Brendan Fehr
22,15 La bloc - rel.
23,00 Știrile Pro TV
Cu Amalia Enache și Mihai Codreanu
23,45 Vreau să fiu mare
23,50 Festlane: Cursa vieții și a morții - s.
1,00 Știrile Pro TV. Știri
2,00 Renegatul - s.
3,00 Destine răscumpărate - s., rel.
4,00 Bucătăria lui Radu - rel.
4,30 Chestiunea zilei - rel.
5,00 Parte de carte - rel.

TV ACASĂ

7,00 Jesus - s., rel.
8,15 Culoarea păcatului - s., rel.
9,15 Mama vitregă - s., rel.
10,10 Anita - s.
12,15 Amazoana - s.
13,15 Valentina, grăsuța mea frumoasă - s.
14,15 Legături de familie - s. (AP)
15,30 Jesus - s.
Cu Malema Solda
16,30 Luna - s. (AP)
17,30 Povești adevărate.
Cu Dragoș Stănescu.
18,05 Vremea de acasă
18,10 Pariul iubirii - s. (AP)
Cu: Paty Manterola, Juan Soler
20,00 Mama vitregă - s.
Cu: Cesar Evora, Victoria Ruffo
21,00 Anita - s.
Cu: Ivonne Montero, Jorge Enrique Abello
23,00 Culoarea păcatului - s.
Cu: Tais Araujo, Giovanna Antonelli
0,00 Legături de familie - s.,rel.
1,00 Povești adevărate - rel.
1,30 De 3 x femeie - rel.
3,15 Corazon latino - rel.
4,30 Rețeta de acasă - rel.
5,00 Îndoiala - s.

HBO

6,00 Viața de după - dramă, Spania, 2002 (AP)
7,30 Pe platourile de filmare
8,20 Hansel și Gretel - fantastic, 2002
9,50 Agatha - dramă, M. Britanie, 1979 (AP)
11,30 Mai întâi sărută-mă - com. IT., 2003 (AP)
13,00 Cinema, cinema, cinema
13,25 Tom și Thomas - av., Olanda, 2002
15,15 Cursa Virginiei - dramă, '02
17,00 Stewardesa - comedie, 2003
18,25 Nătărăii - comedie, Australia, 2005
20,00 Zâmbet de Mona Lisa - comedie, 2003
22,00 El Mariachi - acț., Mexic, 1992 (12)
23,25 Dina - dramă, Suedia, '02 (12)
1,25 Ultimul act - dramă, 2002 (12)
2,50 Scris cu sânge - thriller, 2002 (12)
4,25 Trei șoareci orbi - thriller, Fr., 2002 (12)

PRIMA TV

7,30 News Radio - s., rel.
7,55 Sport cu Florentina
8,35 Sunset Beach - s., rel.
9,25 Dragoste și putere - s., rel.
10,00 Kensky Show - rel.
10,55 Clip art
11,00 Monica - rel.
12,05 Teleshopping
12,35 Bani la greu
13,30 Teleshopping
14,00 Sunset Beach - s.
15,00 Dragoste și putere - s.
16,00 Mutant X - s., rel.
16,55 News Radio - s.
Cu Dave Foley
17,30 Cash Taxi - rel.
Cu Gabi Jugaru
18,00 Focus. Cu: Magda Vasiliu și Adrian Bucur
19,00 Special - doc.
Film 20,00 Dragă, am micșorat copiii! - av., SUA, '89
Cu Rick Moranis, Marcia Strassman
22,00 Cash Taxi
Cu Gabi Jugaru
22,30 Trăsniți în NATO - s.
Cu Toni Ionescu
23,00 Focus plus. Știri.
Cu Cristina Țopescu
23,45 Mutant X - s.
0,45 Guinesss - lumea recordurilor
1,45 Focus plus - rel.
2,45 Bani la greu.
Cu Andrei Duban
Concursuri și premii în direct
3,30 Clubul de noapte. Concursuri și chat

ANTENA 1-TV ARAD

6,10 Magazin sportiv - rel.
6,30 Știri Arad, sport, meteo - rel.
7,00 Observator
8,00 În gura presei - rel.
Cu Mircea Badea
9,00 Anastasia - s., rel.
10,00 Comedia animalelor
10,30 Știri Arad, sport, meteo-rel.
11,00 Emis. în lb. germană
11,30 Teleshopping
12,00 Dădaca - s.'
13,00 Observator
13,45 Vânătorul de recompense - acț., Franța, 1976
16,00 Observator
16,30 Știri, sport, meteo
16,45 Vivere - A trăi cu pasiune - s.
17,30 Anastasia - s.
18,30 Divertis - Felix și Otilea
19,00 Observator
20,00 Sport * Meteo
20,30 Vrăjitoarea - thriller, 2004, p.I
21,30 Don Juan de România - divertisment
Cu Jojo și Smiley
22,30 Observator
Cu Letiția Zaharia
23,30 Divertis - Felix și Otilea
0,00 Uraganul - acțiune, SUA, 1999
Cu Luke Perry, Robert Knott, Martin Sheen
2,00 Concurs interactiv
3,00 Observator
4,00 Dădaca-s.rel.

INFO TV

9,00 Info 2 - rel.
10,00 Recoltă sângeroasă - f. rel.
11,30 Videoclipuri
12,00 Dacă e marți, e Schwartz - rel.
13,00 Info 1 - rel.
14,00 Atitudini UAV - rel.
15,00 În actualitate - rel.
16,00 Infotext
17,00 Emisiuni minorități (germană)
17,30 Videoclipuri
18,00 Info 1
19,00 În actualitate
20,00 Blanche - documentar
21,00 Forțe de elită - doc
22,00 Info 2
23,00 Apărătorii - western
0,30 Videoclipuri
1,00 Infotext

B1 TV

7,00 Viața dimineața; 9,00 Verissimo Cu Gina Ivașcu; 10,00 Lumea cărților; **10,15 Misterele Bucureștilor** - f. rel.; 12,00 Calea, adevărul, viața - rel.; 12,30 Teleshopping; 13,05 Mapamond; 14,00 Teleshopping; 14,30 Euroblitz - Oamenii și politica - doc.; 15,35 Euroblitz - Jurnal european - doc.; 16,00 Euromaxx - doc.; 16,30 Ne privește. Realizator: Alina Stancu; 17,45 Best of 6! Vine presa; 18,00 6! Vine presa. Prezintă: Livia Dilă și Mbela. Știri politice, sociale, mondene și sportive; **20,00 Codul Omega 2** - dramă, 2001 Cu Michael York, Franco Nero; **22,00 Buzduganul cu trei peceți** - istoric., Rom., '78, cu Toma Caragiu, Cezara Dafinescu; 23,45 Știri; 0,00 6! Vine presa! - rel.; 2,00 Chat TV

TV SPORT

9,00 Știrile TV Sport; 9,30 Fotbal Spania: Espanyol - Sevilla; 11,20 Handbal feminin: Oltchim Rm. Vâlcea - CSM Cetate Deva; 13,10 Campionatul german de turisme - Norisring, calificări; 14,00 Știrile TV Sport; 14,10 Bătălia pentru Anglia: Arsenal - Manchester United; 16,30 Super Spania: FC Barcelona - Racing Santander; 18,30 Știrile TV Sport; 19,00 Stele verzi; 21,00 Știrile TV Sport; 21,30 Superfotbal: Real Madrid - FC Barcelona; 23,00 Fiarele nopții - K1; 0,00 Știrile TV Sport; 0,30 Nopți albe la TV Sport (în limba engleză);

Redacția Adevărul nu își asumă răspunderea pentru modificările ulterioare intervenite în programele TV

NATIONAL TV

7,00 Programul de știri N24; 10,00 Teleshopping; 11,00 Batalionul distracționar - rel.; 12,00 Teleshopping; **13,00 Rebeca** - s., rel.; 14,00 Jurnalul de prânz. Știri; **14,30 Detectivi în Paradis** - s.; **15,30 Mr. Bean- s.rel.**; 16,00 Viața ca telenovelă; **16,30 Rebeca** - s.; 17,30 Naționala de bere -Batalionul distracționar; 18,30 24 de ore; 19,20 Sport la Național TV; 19,45 Țara lu' Papură Vouă. Umor cu grupul Vouă; 20,00 Taxi Driver. Best of; **21,00 Inspectorul Fowler** - s.; 21,30 Academia Vouă; **22,00 Două fete și un băiat** - dramă, SUA, 1997 Cu Heather Graham, Angel David; 0,00 Naționalul la miezul nopții; 0,30 Fantastic Bar; 1,00 Vampirii - legendă sau adevăr? - doc.; **1,00 Două fete și un băiat** - rel.; 1,00 Vampirii - legendă sau adevăr? - doc.

REALITATEA

10,00 Realitatea de la 10; 11,15 Întrebările Realității - rel.; 12,00 Realitatea de la 12; 13,00 Realitatea de la 13; 13,45 45 de ani de comunism - rel.; 14,00 Realitatea de la 14 ; 15,15 Realitatea medicală; 16,00 Realitatea de la 16; 17,15 Documentarele Realității; 18,00 Realitatea de la 18; 18,30 Oamenii Realității; 20,00 Realitatea de la 20; 20,15 Întrebările Realității; 21,00 Realitatea de la 21; 22,00 Realitatea de la 22; 23,00 Realitatea de la 23; 23,15 45 de ani de comunism; 0,00 Realitatea de la 00

PRO CINEMA

6,00 Apropo TV; 9,00 Pokemon - d.a.; 10,00 Teleshopping; 10,15 Descoperă România - rel.; 10,40 Lumea Pro Cinema; **11,00 Denis Rodman: Cu D de la diavol** - f. rel.; **13,00 Surorile** - s., rel.; 14,00 Batman - d. a.; 14,45 Teleshopping; 15,00 Misterele planetei albastre; 15,45 Teleshopping; **16,00 Cuceritorii** - s., rel. (AP); **17,00 Anatomia unei crime** - dramă, SUA, 1959; **19,00 Surorile** - s.; **20,00 Doctorul de suflete** - s. (AP); **22,00 O aniversare cu bucluc** - com., SUA, '84 (16); **0,00 Trafic cu viața** - dramă, SUA (16); 1,45 Icștrim tivi; **2,00 O aniversare cu bucluc** - f. rel.;

Încă din prima zi

Selgros - un magnet pentru toate buzunarele

☛ **(Urmare din pagina 1)**

● Promoții atractive

Tineri și vârstnici, persoane fizice sau întreprinzători privați au pășit încă din zorii zilei în impunătoarea clădire extinsă pe 15.000 mp, pentru a-și alege cumpărăturile. Lucru de care nu se puteau plânge în contextul ofertei extrem de vaste de pe rafturi, atingând 35000 de feluri de produse! Pe lângă atracția estetică, nici cea a prețurilor nu este deloc de neglijat. Asta pentru că din politica firmei face parte și marcarea inaugurării noului magazin printr-o serie de promoții interesante atât pentru produsele food cât și non-food. Cel puțin ieri dimineață, la ora documentării noastre, arădenii păreau interesați în special de produsele electrocasnice expuse la prețuri extrem de atractive. Iar promoțiile nu par să se fi încheiat ieri, conducerea magazinului susținând că ele vor fi menținute pe tot parcursul săptămânii. De asemenea, clienții „casei" pot beneficia de diverse premii oferite prin trageri la sorți, prima extragere a norocoșilor având loc în 24 august a. c. În ceea ce privește marea extragere în care se vor oferi televizoare Orion cu plasmă, ea este stabilită pentru ziua de 31 august.

● Degustarea - o practică la îndemâna fiecărui client

O altă facilitate oferită clienților constă în degustările organizate în raioanele de produse alimentare. Pe tot parcursul acestei săptămâni, arădenii au prilejul de a-și cumpăra cele mai bune mezeluri după ce le-au gustat în prealabil. **„În ceea ce privește perioada următoare, această practică de promovare a diferitelor produse se va limita la zilele de vineri și sâmbătă"**, afirmă **Amalia Țurcanu**, șef departament Food.

Degustători, cumpărători sau simpli privitori, arădenii care au pășit ieri pragul celui mai mare hipermarket din județ au fost încântați de ceea ce au găsit dincolo de porți. **„Încă de la apariția zvonurilor privind deschiderea în Arad a unui hipermarket de talia Selgrosului, am fost încântată de idee. E bine că Aradul beneficiază de astfel de investiții care reprezintă un câștig și pentru buget, dar și pentru cetățeanul de rând. Până de curând am fost clienta magazinului similar din Timișoara. Acum am scăpat de atâtea drumuri. Este bine pentru că găsești tot ceea ce îți trebuie într-un singur loc și, mai ales, la prețuri acceptabile. În timpul zilei, având un program încărcat, am ținut să vizitez magazinul din prima zi și încă de la primele ore de la deschidere, iar impresia este una plăcută"**, consideră **Monica Stasciuc**.

● Clienți de toate vârstele

Cel mai tânăr client care a trecut pe la una dintre cele douăzeci și două de case de marcat este Peter Robert Balog. Abia trecut de un anișor, acesta a venit împreună cu părinții, încă de la ora 7,00 să cumpere o combină frigorifică.

Vorbind despre primii clienți, aceștia nu au fost numai arădeni. Spre exemplu, Marcel Căpraru este tocmai din Turnu Severin. Venit în Arad în concediu acesta și-a însoțit un prieten pentru a-și cumpăra un televizor. **„Am venit de dimineață atrași fiind în primul rând de promoții"**, recunoaște acesta.

Ai de unde alege!

● Legitimația limitează accesul în magazin

Prin diversitatea produselor, magazinul Selgros reprezintă o soluție pentru toate buzunarele, pentru toate categoriile de clienți. Dacă din punctul de vedere al prețurilor aceștia nu sunt triați, nu se poate spune același lucru și despre criteriul legitimațiilor. Conform declarațiilor directorului general al Selgros Arad, **Ionuț Popa**, legislația în vigoare permite eliberarea acestui tip de legitimații de acces în magazin doar pentru persoane juridice. **„Din păcate, conform legii, nu avem dreptul de a elibera legitimații decât pentru persoane juridice, asta însemnând fie firme, fie orice organizație cu statut juridic. Pentru persoane fizice, acestea nu se pot elibera, iar, din păcate, accesul persoanelor care nu dețin un astfel de act sau card este interzis", afirmă directorul Popa.**

***

Un alt aspect care nu trebuie omis este terasa care s-a deschis în parcarea hipermarketului. Așadar, cafeaua sau halba de bere ar putea reprezenta o alternativă interesantă pentru soții care nu au cum să-și omoare timpul în așteptarea consoartelor aflate la cumpărături...

Foto: Viorel Musca

Sc **COTTA INTERNAȚIONAL SRL** firmă mixtă Română-Elvețiană **SELECȚIONEAZĂ PERSONAL în vederea deschiderii unei noi fabrici:**

cotta
International SRL

- ○ **Tapițeri calificați**
- ○ **Tineri absolvenți în vederea calificării în meseria de tapițer**
- ○ **Tâmplari**

SE OFERĂ o salarizare atractivă, condiții deosebite de muncă, bonuri de masă, transport gratuit.

CEI INTERESAȚI sunt rugați să se prezinte la sediul societății din Arad **str. Bicaz 1-5 (intrarea din Aleea Muncii) joi 11.08.2005** între orele 8^{00} -16^{00} și **vineri 12.08.2005** între orele 8^{00}- 11^{00}.

(c.1215/2005)

Pulsul străzii

Război deschis între președintele Băsescu și premierul Tăriceanu

● Arădenii cer dezvăluirea „grupurilor de interese”

(Urmare din pagina 1)

Declarațiile președintelui Traian Băsescu fac aluzie la ministrul Sănătății, Mircea Cinteză, la liderul Partidului Conservator, Dan Voiculescu, și la oamenii săi din Guvern, ministrul Economiei, Codruț Sereș, la oamenii de afaceri Dinu Patriciu și Peter Imre, director la Philip Moris România, iar numele ziaristului insistent pomenit trimite la Sorin Roșca Stănescu.

*Codruț Sereș este luat în vizor când Băsescu a cerut **„să se privatizeze cele 8% din Petrom corect, nu pe sub mână!”**. Este vorba de un proiect de ordonanță propus de Codruț Sereș, care prevedea ca 8% din acțiunile Petrom să fie vândute direct asociației controlate de omul de afaceri Liviu Luca.*

*Premierul Tariceanu a admis că în jurul guvernului gravitează grupuri de interese, dar a precizat că acest lucru este normal: **„existența acestor grupuri de interese nu trebuie să ne facă temători dacă nu contravin intereselor naționale”.***

Care este părerea arădenilor despre conflictul dintre președintele Traian Băsescu și Călin Popescu Tăriceanu, în rândurile ce urmează:

IOSIF BOGDAN, 78 de ani, pensionar: ***„Nu văd prea bine această dispută. Deja începe contradicțiile și nu-mi convine că Tăriceanu s-a abătut de la programul de guvernare. Acum nu mai face nimic pentru electorat, iar pe noi pensionarii ne lasă la pământ. Nu-mi place deloc cum guvernează”.***

CRUCIȚA ZLĂTARU, 54 de ani, infirmieră: ***„Dl. președinte Băsescu să fie cu picioarele pe pământ și să realizeze cerințele poporului român. Deci, dl Băsescu știe ce face și avem încredere în el, dar Tăriceanu sare din lac în puț. Nu de aceia l-am ales, iar faptul că sare de la o extremă la alta este lipsă de încredere, însă Băsescu știe ce face”.***

SORIN CICĂREAN, 19 ani, student: ***„Nu este bună cearta dintre ei, dar președintele ar trebui să pună piciorul în prag și să se ocupe personal de acele grupuri din Guvern și Parlament. Tăriceanu nu este în stare să aibă o atitudine fermă față de grupurile de interese”.***

VALENTIN COVACI, 38 de ani, bucătar: ***„Am o părere rea, pentru că ar trebui să existe o înțelegere între președintele României și primul ministru. Până când această problemă nu se rezolvă nu va fi bine nici pentru noi. Fiecare își susține punctele lui de vedere, dar poate că au dreptate amândoi. Acuzațiile lui Băsescu precum că în guvern sunt anumiți oameni care au interese de grup trebuie dovedit. Cine sunt acești oameni?”***

NICOLAI NAKOV, 40 de ani: ***„Este tipic pentru perioada de tranziție, unde guvernul este instabil, iar grupurile de interese sunt foarte mari. Cred că alegerile anticipate ar rezolva problema fiindcă ar duce la o majoritate în parlament și ar fi o guvernare mai stabilă. Îi dau dreptate președintelui Traian Băsescu în ceea ce face”.***

FLORINA FILIP, 24 de ani, economist: ***„Dacă poate justifica ceea ce spune, atunci președintele Traian Băsescu are dreptate, iar cei în cauză trebuie să răspundă în fața legii. Totuși, trebuie să spună clar cine sunt acele grupuri de interese. După prezentarea adevărului, Tăriceanu să-și prezinte demisia și să se organizeze alegerile anticipate”.***

FLORICA PĂRĂU, 54 de ani, pensionară: ***„Cred că sunt grupuri de interese în guvern și ar trebui făcut ceva. Să spună Băsescu cine sunt aceste grupuri, pentru că în fiecare an o ducem tot mai greu. Am sperat că, dacă se schimbă președintele și guvernul va fi bine, dar nu s-a schimbat nimic. A trecut aproape un an de când sunt la putere și nu au făcut nimic pentru noi. Doar interesele lor primează. Și oamenii simpli de la țară simt acest lucru. Politicienii se așează pe locurile lor și așteaptă să treacă patru ani”.***

MARIA CIZMAȘ, 35 de ani, confecționer: ***„Cred că Băsescu are dreptate, dar să spună cine se ascunde în spatele grupurilor de interese. Eu cred că sunt interese în guvern. Nu cred că anticipatele sau demisiile ar rezolva ceva, pentru că sunt cheltuieli mari, deci trebuie să se înțeleagă amândoi. Numai ei știu câte șmecherii fac acolo”.***

TEODOR BACOȘ, 60 de ani, pensionar: ***„Certuri ne trebuie nouă? Când se ceartă ei, noi o ducem prost. Băsescu trebuie să spună cine sunt respectivii din grupurile de interese. Să le spună numele pentru a-i cunoaște și noi. Până acum cei de la guvernare n-au făcut minuni, dar parcă n-au fost atâtea certuri. Încep acum”.***

GHEORGHE LASZLO, 60 de ani, doctor veterinar: ***„Sunt discuții contradictorii, dar se va ajunge la o înțelegere și vor guverna mai departe. Nu cred că există miniștri sau secretari de stat care lucrează cu grupuri de interese. La baza acestor discuții stau de fapt alegerile anticipate, care o dată și o dată, în acest an, sau la primăvara anului viitor, vor trebui să aibă loc”.***

ECATERINA MARCOVICI, 60 de ani, profesoară: ***„Nu este potrivită această ceartă între conducătorii țării. Aș vrea să fie bine, pace și armonie, dar dacă nu se termină că gâlceava, unul dintre cei doi să-și prezinte demisia. Clasa politică trebuie schimbată în întregime”.***

ELENA PAIU, 40 de ani, contabil: ***„Cred că există grupuri de interese în guvern. Ar trebui să se meargă pe adevăr, iar cei vinovați să iasă la iveală. Băsescu trebuie să-i prezinte pe cei care vizați, care și-au făcut grupuri de interese”.***

Foto: M. Szegö

Modificarea Legii 215, în atenția primarilor

Unul dintre proiectele inițiate de deputatul Constatin Igaș în cadrul Camerei Deputaților, odată cu reluarea activității parlamentare, va fi și acela de a aduce unele modificări actualei Legi a administrației publice locale. În acest sens, parlamentarul a trimis pe adresele de e-mail ale tuturor primăriilor din județul nostru textul inițial al Legii 215 și le solicită primarilor să facă și ei propuneri de modificare.

„Consider că primarii sunt cei mai îndreptățiți să aducă eventuale propuneri pentru modificările necesare. Am întocmit un material care cuprinde actualul text al legii, propunerile cu care venim noi, deputații, dar, nu în ultimul rând s-a lăsat al treilea spațiu pentru propunerile pe care le aștept din parte primarilor tot pe e-mail și care vor fi discutate în cadrul Camerei Deputaților”, a declarat deputatul Constantin Igaș.

Daniel Albu

PPCD consideră că Legea proprietății are mai multe „bile negre” decât albe

„Analizând cu atenție conținutul celor peste o sută de pagini ale mult trâmbițatei Legi 247 din 2005, am constatat că aceasta este departe de a întruni calitățile legilor proprietății cu care Alianța D.A.a promis electoratului schimbarea societății românești”, a declarat, la conferința de presă, Alin Gherga, președintele PPCD Arad. Pentru a nu fi acuzat de subiectivism, Gherga a enumerat aspectele pozitive, în opinia sa, ale legii, dar și pe cele negative, concluzionând că „bilele negre” sunt mai multe decât cele albe. În plus, ceea ce este bun, este doar de formă, **pe când carențele sunt de fond. „Din păcate, punctele negative ale legii sunt de esență și, per ansamblu, concluzia noastră este că acest act normativ nu întrunește condițiile prevăzute de legislația comunitară în materie, putând fi un serios impediment la aderarea României la UE”, a încheiat Gherga**

● „Cel mai tânăr” membru PPCD a împlinit... 88 de ani

După conferința de presă, creștin- democrații l-au sărbătorit pe președintele Senatului, Aurel Mladin, care a împlinit venerabila vârstă de 88 de ani. „Cel mai tânăr membru al partidului”, cum îi spun foștii țărăniști lui Mladin, a fost ales membru de onoare al organizației de tineret a PNȚCD acum șase ani. De atunci și până acum, a fost unul dintre cei mai activi membri ai partidului, dacă nu chiar cel mai activ.

Simion Todoca

Criză

(Urmare din pagina 1)

Băsescu mereu a spus că, pentru a-ți exercita purtarea, trebuie s-o ai. Or, la nivel parlamentar voturile stau mereu pe muchie de cuțit, fără să mai vorbim că președinții celor două camere sunt din opoziție. Să mai adăugăm că la instituțiile deconcentrate tronează directorii PSD, care numai politica guvernului nu o fac.

Într-un cuvânt, Băsescu a avut dreptate când a cerut mereu anticipate, mai ales că sondajele arătau la un moment dat majoritate clară pentru Alianța D.A. O majoritate care ar fi permis o guvernare stabilă, fără pretențioasa UDMR și fără ***„soluția imorală”*** PC. O guvernare în care PNL și PD ar fi ajuns la un modus vivendi în coaliție, iar problemele apărute ar fi fost rezolvate între doar două partide, și nu între patru. Pentru că cele patru partide mereu au fost în dispută. Să ne amintim că Văcăroiu și Năstase au fost aleși în fruntea celor două camere cu largul sprijin al PC. Care PC și astăzi, prin vocea lui Voiculescu, pur și simplu amenință Alianța că-i va da cu tifla dacă nu execută ce vrea dumnealui. Cine a trădat o dată, trădează și a doua oară. După ce a intrat în Parlament cu sprijinul „neprețuit” al PSD, PUR (azi PC) i-a salutat din mers fără nici o jenă pe pesediști și s-a coalizat cu Alianța. Acum face același lucru și ești obligat să recunoști că Băsescu a avut dreptate când i-a catalogat pe puriști drept „soluție imorală“.

Din nefericire pentru coaliție, soluția numită Alianța DA devine din ce în ce mai fragilă. Băsescu nu-l mai vrea pe Tăriceanu, acesta nu se dă dus de la guvernare, replicile celor doi se întețesc pe față și nu doar în culise și se prefigurează o criză pentru care greu se va găsi o soluție. Stolojan, la strigarea lui Băsescu, a încercat să salveze corabia, numai că liberalii, punând la bătaie orgoliile de rigoare, nu au fost de acord cu o soluție venită din afara partidului. Dacă l-ar fi propus ei pe Stolojan, ar fi fost o soluție bună. Pentru că l-a propus Băsescu, nu mai e o soluție bună. Este acesta un comportament politic infantil care duce, după cum se poate constata, la tensionarea relațiilor dintre PD și PNL. Relații care se bazează, așa după cum spuneam și altădată, pe o conjunctură politică de moment și care n-au nici o șansă de supraviețuire cu niște politicieni lipsiți de maturitate politică și care nu înțeleg că ***„politica este arta compromisului”.***

Viața în coaliții și alianțe e dificilă. Să ne amintim de patrulaterul roșu, rezultat din pentagon, care a devenit triunghi la un moment dat și s-a sfârșit cu scrâșnete și sudălmi ale partenerilor de coaliție. CDR a fost sub tensiune toată perioada guvernării. Iată că actuala coaliție din guvernare, doar după șapte luni, dă semne de oboseală. Vremea când în România va guverna un singur partid nu pare a se întrezări la orizont. PSD, care era cel mai monolit dintre partide, începe să se fisureze serios și până la scindare mai e un singur pas.

Doctrinar, partidele și-au cam lămurit pozițiile. Dar faptul că pe eșichierul politic românesc există prea multe partide duce în mod automat la situația de coaliție în guvernare. O situație care se pare că nu poate fi gestionată de o clasă politică imatură și lipsită de profesionalism. Criza politică actuală este o dovadă.

Pentru România și pentru climatul politic românesc, soluția ar fi existența a cel mult trei partide puternice, care să excludă concubinajul politic. Ca orice concubinaj, și cel politic reprezintă o soluție curat imorală și, de cele mai multe ori, ineficientă.

Și în Anglia, lumea rurală se confruntă cu aceleași probleme ca la noi

Interviu cu Ioan Mălăieș - directorul Consultanței Agricole Arad

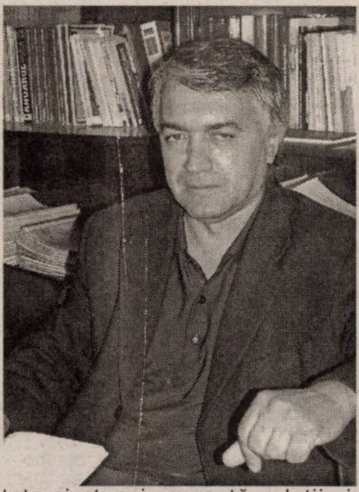

- Domnule director, recent ați fost, împreună cu d-na Mihaela Stănescu de la Consiliul Județean, în Marea Britanie.Spuneți-ne ce ați căutat în insulă ?

- Am avut acolo o întâlnire de lucru cu persoane angajate în Programul PRAXIS. Am văzut cu acest prilej modul în care se lucrează în Marea Britanie , în localitățile rurale, pentru modernizarea, eficientizarea și diversificarea activităților agricole.

- Dar ce este acest Program numit PRAXIS?

- Programul sau mai bine zis Proiectul Praxis este un parteneriat de lucru pentru mediul rural, în care au intrat 15 parteneri din 9 țări ale Uniunii Europene și are drept țintă susținerea mediului de afaceri din zonă. Praxis facilitează noi practici de activități, în cooperație, creând oportunități de comerț și posibilități de accesare a fondurilor pentru susținerea activităților și proiectelor transnaționale. Proiectul s-a născut datorită faptului că fermierii din țările participante au probleme de rentabilitate și atunci se caută soluții și strategii de a revigora spațiul rural. Partenerii se adună și participă la schimburi de experiență acolo unde lucrurile se mișcă în direcția bună. Trebuie să spun că Consiliul Județean Arad este unul ditre cei 15 parteneri angajați în Proiect.

Și în satele românești, țăranii își duc activitatea până la încărcatul mărfii în... căruță!

- Unde ați fost în Anglia și cu ce experiență interesantă v-ați întâlnit ?

- Întâlnirea de lucru a avut loc în Comitatul Essex și a avut ca punct de pornire vizitarea unei familii de fermieri care avea în proprietate 500 de hectare și care, pe lângă cultivarea pământului, a pornit niște activități conexe care să-i aducă venituri suplimentare. Între acestea am văzut un centru de consiliere în afaceri pentru fermieri, amenajat într-o cameră nu mai mare de 30 metri pătrați dar dotat cu toate cele necesare. Acolo se adună fermierii din zonă pentru a căpăta informații și a-și împărtăși din experiență.

- Ferma vizitată ce profil avea ?

- Era specializată pe cultura mare și erau semănate grâu, mazăre furajeră și foarte multă rapiță.

- Câți oameni lucrau cele 500 de hectare?

- Era o fermă de familie. A patra generație de fermieri și se născuse deja a cincea, glumeau ei, pentru că aveau în familie un copil mic. Dar în ultimii ani din cauza creșterii prețurilor la carburanți și servicii, fermele au devenit și la ei tot mai puțin rentabile și a apărut necesitatea de a realiza profit din activități alternative. În caz contrar și-ar închide porțile multe ferme. Noi am văzut acolo un fermier care face bani și din altceva decât din agricultură. Într-un grajd a amenajat, de exemplu, un mic atelier de bobinaj.

- Ce se încearcă în Anglia este valabil și la noi în România ?

Or fi în unele locuri de prin Marea Britanie și „case bătrânești", dar măcar pe domeniul public de acolo ți-e drag să te plimbi, pe când la noi....

- Ce am constatat în Anglia și de-a dreptul m-a șocat a fost asemănarea problemelor cu care se confruntă zona rurală la ei și la noi. În primul rând așa cum am mai spus, se face simțită tot mai pregnant lipsa de rentabilitate a ocupațiilor agricole. Și la ei fermierii își duc activitatea doar până la încărcatul mărfii în camion. Ideea ar fi ca fermele să devină integrate iar fermierul să ducă marfa până în magazin.

- Ați vizitat și sate din Comitatul Essex. Cum vi s-au părut ?

- A fost un șoc pentru mine. Oamenii sunt foarte modești. Trăiesc în case frumușele, dar foarte mici, nu e spațiu ca la noi. Sătenii se mulțumesc să trăiască în case vechi de sute de ani, moștenite din moși strămoși, fără să facă modificări esențiale. Așa am văzut case acoperite cu stuf protejat cu plase, case cu țigle din lemn etc. Sigur infrastructura este extraordinar de bine pusă la punct. Drumurile sunt asfaltate până la ultima fermă, până la ultima casă.

- Unde lucrează locuitorii satelor ?

- Ocupații agricole au doar vreo 5-6 la sută. Unul din scopurile Proiectului Praxis este de altfel o revigorare a spațiului rural, să-l facă mai atractiv economic pentru ca oamenii să rămână la țară.

- Pământul cum este lucrat ?

- Pământul este „îngrășat" excesiv cu substanțe chimice. Chiar i-am întrebat dacă mai au râme în sol și mi-au răspuns că nu prea. Ei au mari probleme în a se întoarce la agricultura ecologică.

- Noi, românii am putea concura englezii cu produsele noastre agricole ?

- Foarte ușor dacă ne gândim la potențialul pământului. Ne-ar trebui însă o mai bună folosire a fondurilor care se dau pentru agricultură, și o strategie națională pe termen lung la care să se adauge strategii locale care să țină cont de realitățile locului.

Ioan Tuleu
Foto: Ștefan Matyaș

Întâlnirea fiilor satului, la Arăneag

Duminică, începând cu ora 10.00, la Arăneag are loc întâlnirea fiilor satului, într-un cadru festiv. După o slujbă religioasă la biserica din sat va avea loc un spectacol artistic la Căminul Cultural din Arăneag și masa festivă. Se intenționează și disputarea unui meci de fotbal, organizatorii invitând la aceaste manifestări pe toții fiii satului plecați din Arăneag, dar și localnici.

Modernizarea drumului comunal Gurahonț - Zimbru - Dulcele

Drumul comunal Gurahonț - Zimbru - Dulcele în lungime de 13 km, nu mai corespundea din punct de vedere tehnic transporturilor atât cu mijloace auto cât și hipo. Domnul ing. Ioan Florea, primarul comunei Gurahonț ne informa zilele acestea că, au fost luate măsuri ferme pentru remedierea situației, astfel consiliera locală Neli Chira din Zimbru și-a asumat răspunderea ca împreună cu autorățile locale să se ocupe de tronsonul Valea Mare-Zimbru - Dulcele. Finanțare FRDZ se face direct prin comunitățile rurale, respectiv comunitatea Laurul Zimbru și comunitatea rurală Montana Dulcele președinte fiind Iștea Fănică.

Cât privește tronsonul Valea Mare-Zimbru, firma care a câștigat licitația este Termore SA Reșița. Până la această dată s-au executat rigolele cu autogrederul, a început să fie așternut primul strat, un rezid de carieră cu piatră spartă, praf și amestec pe toată suprafața de 4,4 km, după care s-a pus piatră spartă și praf, urmând a se continua cu praful de legătură și în final cilindrarea. Se va continua cu executarea podețelor prevăzute în proiect, precum și cu șanțurile de scurgere a apelor, valoarea totală a lucrării ridicându-se la 1,840 miliarde lei vechi, în această valoare fiind prevăzut și aportul muncii desfășurată de către comunitatea locală.

Referitor la drumul comunal Zimbru-Dulcele, acesta este în modernizare la fel ca și tronsonul Zimbru-Valea Mare, pe o distanță de 3 km.

În ce privește aprobările solicitate pentru executarea acestor lucrări, primăria Gurahonț s-a ocupat în mod special astfel ca toate cele planificate să se încadreze în termenele stabilite.

Domnul primar Ioan Florea ne informa că în curând vor începe lucrările la tronsonul Gurahonț-Valea Mare, astfel ca drumul comunal Gurahonț-Zimbru-Dulcele să fie modernizat și să se poată circula în bune condiții.

Iată deci, că, acolo unde este preocupare din partea edililor comunei, se pot face lucruri bune care să fie în folosul comunității.

Alexandru Herlău

Politica la țară

Sunt atâtea de făcut

Mircea Miclea, 31 ani, primar Vărădia de Mureș

– D-le Miclea, sunteți primar într-o comună de pe Valea Mureșului în care totul merge bine...

– Aparent da, însă sunt foarte multe de făcut.

– Și nu le faceți?

– Ba da, în limita posibilităților.

– Adică?

– M-am zbătut foarte mult pentru rezolvarea problemelor locale. Pe lângă cele curente, am avut nenorocul în această primăvară să fim afectați de inundații, viituri și alte fenomene meteorologice care, deși nu de intensitate maximă, au adus totuși mari prejudicii localnicilor.

– Ați făcut față încercărilor?

– Da, permanent am fost alături de cetățenii comunei și satelor apatinătoare. Totul însă se rezumă la bani, care vin tot mai greu de la forurile superioare.

– O fi de vină apartenența dvs. politică la PSD...

– În administrație, nu trebuie să se țină seama de factorul politic. Nevoile oamenilor nu au coloratură politică și nici nu se racordează la o anumită orientare politică.

– Dar bugetul local al comunei?

– Într-o comună cu investitori puțini, așa cum este Vărădia, orice ban contează. Pentru a stimula contribuabilii, în luna ianuarie am făcut înștiințări pentru fiecare cetățean în parte referitor la obligațiile fiscale, dar și cu privire la destinația banilor pentru cheltuieli și investiții de viitor. Am trimis și scrisori de mulțumire celor care s-au achitat în mod conștiincios de obligațiile fiscale.

– Aveți mulți asistați social în comună?

– Nu prea mulți, doar vreo 35 de persoane, la o populație de peste 1500 de locuitori. Acești beneficiari ai Legii 416 sunt folosiți în mod eficient la lucrări de utilitate publică și cei care nu prestează activitatea legală de nouă zile pe lună nu beneficiază de ajutorul social. În acest sens am suspendat cinci ajutoare pentru neefectuarea cu rea-credință a sarcinilor prevăzute de lege.

A consemnat,
Dorin Ocneriu

Cotta International

Investiții de două milioane euro într-un nou spațiu de producție

(Urmare din pagina 1)

Fabrica

De la intrarea în curtea fabricii simți că la Cotta nu se umblă cu jumătăți de măsură. Poarta de intrare se deschide și se închide prin simpla apăsare a unui buton, iar în curtea betonată curățenia este desăvârșită pentru furnicarul de tiruri care vin la depozit, sunt încărcate și pleacă, pentru a face loc altora care așteaptă la rând. Halele moderne realizate pe o structură ușoară metalică și modul de trata afacerea ar putea face din Cotta o companie de succes în orice țară din Europa occidentală.

Se vede că nu s-a făcut economie pentru dotări, însă să nu se înțeleagă că s-a aruncat cu banii pe fereastră. Totul s-a realizat pentru a asigura fluxurile optime de producție de depozitare și de încărcarea a produselor în tiruri. La acest moment spațiile de producție și de depozitare însumează peste 40.000 de metri pătrați, adică exact patru hectare. Chiar în această lună a fost dată în funcțiune și o nouă hală de producție, care a costat circa 2 milioane de euro. Până la acest moment s-au investit peste 4 milioane de euro doar în aceste spații de producție. Creșterea capacității de fabricație este o prioritate la Cotta International. **„Evoluția pieței ne-a făcut să realizăm și aceste noi spații de producție, altfel nu puteam face față comenzilor la termenele prevăzute de contracte. Practic și piața ne cere să ne mișcăm rapid și, de aceea trebuie să ne adaptăm rapid la cerințele aceasteia. Altfel nu ai nici o șansă să reziști și, mai ales să te dezvolți”**, precizează Gheorghe Cosma.

Produsele și piețele

În prezent la Cotta International sunt în fabricație peste 40 de modele de garnituri de canapele, dintre care 20 au fost lansate în acest an. Circa 90% din produse sunt cu tapițerie de piele, iar restul cu materiale textile. Producția era de 250 de canapele pe zi, iar odată cu darea în funcțiune a noii hale, aceasta va crește la 400 de canapele pe zi. O bandă transportoare de peste 130 de metri lungime duce canapelele din hala de producție și până la depozite. Altfel un om ar trebui să parcurgă zilnic pe jos zeci de kilometri cu marfa. La cea mai nouă locație se va merge pe producția canapelelor tapițate cu textile, urmând ca producția canapelelor de piele să se concentreze doar în restul secțiilor. **„Vreau să fac această separare a producției pentru ca tot ansamblul să fie și mai operativ. Într-o primă fază ar fi nevoie de circa 100 de angajați”**, adaugă Gheorghe Cosma. În prezent la compania arădeană lucrează peste 600 de angajați.

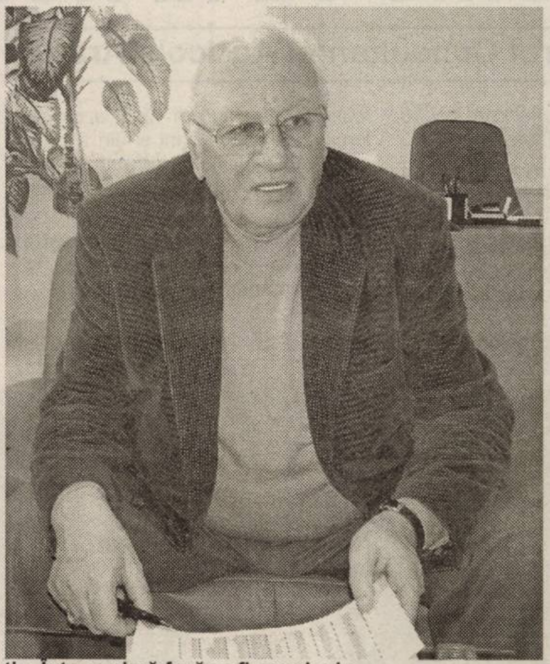

Intrările de materiale, consumurile, timpii de producție, toate sunt monitorizate printr-o rețea de computere, care facilitează o imagine „on-line” a situației în orice moment. Această rigurozitate specific germanică a fost adaptată foarte bine la fabrica arădeană. De altfel, producția și livrările sunt programate cu un an înainte.

Fiecare operațiune este normată la secundă, altfel nu ai avea nici o șansă să poți să faci față comenzilor și, mai ales, termenelor de livrare. Iar 99% din produse merg spre aceste piețe. Destinațiile sunt: Austria, Italia, Elveția, Belgia, Olanda, Croația, Cehia și Ungaria. Unde partenerii nu acceptă întârzieri și rabat de la calitate. Și este normal să fie așa, mai ales că producția săptămânală va fi mărită. **„Cred că mulțumirea clientului este este cel mai important lucru într-o afacere care se vrea derulată pe termen lung. Cel puțin asta este viziunea mea”**, punctează Gheorghe Cosma.

Ofensiva pe piața internă

Cum spuneam, marea majoritate a producției este destinată exportului. Însă în ultimul an Cotta International a început să se orienteze și spre piața românească, pentru că există cerere pentru canapelele făcute la Arad. În acest sens în primăvara acestui an s-a finalizat o altă investiție, de circa 1,5 milioane de euro, a companiei arădene. Este vorba de un centrul comercial GEMI, pe două nivele, în suprafață de 5.500 de metri pătrați. La un etaj sunt expuse produsele Cotta International. **„Toate articolele de aici sunt identice cu cele care merg la export, însă prețurile sunt mai mici, adaptate la puterea de cumpărare din România”**, adaugă Cosma.

Aceste investiții în centre comerciale vor continua și fac parte din planul de extindere al afacerii. În curând va fi deschis un centru similar la Oradea, iar în luna noiembrie vor fi începute lucrările la altul în Cluj-Napoca.

Proiecte de viitor

Un grad de integrare cât mai mare al producției aceasta este dintre prioritățile la Cotta International. În comuna Fântânele de lângă Arad, s-a realizat un spațiu de producție de 3.000 de metri pătrați unde se vor fabrica scheletele metalice necesare pentru canapele. Tot un proiect este și realizarea la Sebiș a unui atelier de confecționare a ramelor de lemn pentru canapele. **„Am ajuns la concluzia că trebuie să ne asigurăm o ritmicitate cât mai bună, altfel spus să depindem într-o măsură cât mai mică de alți furnizori. Încă nu toată lumea înțelege că termenele de livrare și calitatea sunt literă de lege. Eu mi-am respectat întotdeauna aceste principii și de aceea nu am avut niciodată probleme din acest punct de vedere”**, concluzionează Gheorghe Cosma, de la Cotta International Arad.

Contraatac la euro

Întărirea leului le aduce, în general, mari probleme exportatorilor. Nici Cotta nu a fost scutită de aceste dificultăți, mai ales că aproape toată producția merge la export. **„Sigur că ne afectează acest lucru, însă căutăm soluții. Nu mai cumpăr furnituri de la producătorii români, ci din import. Așa că facem socotelile euro pe euro. Din păcate pierde România pe ansamblu. Însă asta este situația, dacă nu te ajuți singur, nici Dumnezeu nu te ajută”**, afirmă Cosma.

Foto: Șt. Matyaș

COTTA
COTTA

Consiliul județean a primit 150 de miliarde pentru drumuri

Consiliul județean a reușit să obțină o sumă frumușică de bani, cu care se speră ca o bună parte din problemele legate de drumurile din județul Arad să fie rezolvate. Este vorba de aproximativ 140 de miliarde de lei, bani strânși de-a lungul anilor de către Direcția Județeană pentru Protecția Plantelor, aflată în subordinea CJA, din taxa de ecologizare a vămilor, bani care au stat nefolosiți și care, iată, acum, pot fi redirecționați către reparații de drumuri. „Din taxele de ecologizare a vămilor s-au strâns, în timp, 149 de miliarde de lei. Noi am solicitat ca, din acești bani, pe lângă cheltuielile legate de ecologizare, să putem direcționa o sumă către recondiționări de drumuri. Și am obținut un răspuns favorabil din partea Guvernului“, susține vicepreședintele CJA Gavril Popescu.

Din cele 149 de miliarde, o mică parte va merge către ecologizarea în vămi, pentru că sumele necesare nu sunt atât de mari, iar restul („grosul“ ca să spunem așa) va fi folosit pentru drumurile județene.

Vicepreședintele CJA Gavril Popescu ne-a declarat că, pe lângă cele 139 de miliarde, Consiliul județean a mai primit de la Guvern alte 9 miliarde de lei, destinați reparării drumurilor afectate de calamități.

Cosmin Mihuța

Nivelul dobânzilor și penalităților de întârziere

● Pentru neachitarea la termen a obligațiilor de plată

Nivelul **dobânzii** datorate pentru neachitarea la termenul de scadență de către debitori a obligațiilor de plată reprezentând impozite, taxe, contribuții și alte venituri ale bugetului general consolidat a fost modificat printr-o hotărâre a Guvernului publicată în Monitorul Oficial din 1 august. Astfel, începând cu data de 1 septembrie a anului curent, nivelul dobânzii este de 0,05% și se calculează pentru fiecare zi, începând cu ziua imediat următoare termenului de scadență și până la data stingerii sumei datorate.

De asemenea, începând cu 15 iulie, odată cu intrarea în vigoare a legii 210 pentru modificarea și completarea OG 92/2003 privind Codul de Procedură Fiscală, a fost modificat nivelul **penalității de întârziere** pentru plata cu întârziere a obligațiilor fiscale. Astfel, plata cu întârziere a obligațiilor fiscale se sancționează cu o penalitate de întârziere de 0,6% pentru fiecare lună și/sau fracțiune de lună de întârziere, începând cu data de întâi a lunii următoare scadenței acestora până la data stingerii acestora.

G. K.

Din cauza completării declarațiilor în lei vechi,

Diferențe mari ale creanțelor fiscale declarate

În cursul lunii iulie, în urma verificării declarațiilor fiscale înregistrate la Administrația Finanțelor Publice a municipiului Arad, s-au înregistrat diferențe mari ale creanțelor fiscale declarate, deoarece mulți agenți economici și-au completat declarațiile în monedă veche (deși începând cu 1 iulie creanțele fiscale reprezentând impozite, taxe, contribuții și alte sume datorate bugetului general consolidat se stabilesc în monedă nouă, fără subdiviziuni; prin rotunjire la leu pentru fracțiunile de peste 50 de bani sau prin neglijarea fracțiunilor de până la 49 de bani).

Prin urmare, agenții economici trebuie să verifice corectitudinea sumelor rezultate în urma denominării, înscrise în Declarația privind obligațiile de plată la bugetul general consolidat, respectiv Decontul privind TVA. În cazul în care agenții economici constată diferențe între datele declarate și cele reale, este necesară depunerea unei cereri la care se va anexa declarația fiscală completată în monedă nouă.

G. K.

Grupul Școlar „Aurel Vlaicu” va avea o nouă „față”

Pe Bulevardul Decebal, se renovează peste 800 metri pătrați de fațadă, în culorile alb și cărămiziu. Este vorba despre fațada clădirii **Grupului Școlar „Aurel Vlaicu”**, care nu a mai fost renovată de 30 de ani. Lucrările au început în data de 25 iulie și se vor întinde pe o perioadă de două luni, așa încât, curând după începerea anului școlar, elevii și profesorii de la liceul arădean vor beneficia de o școală nouă. Lucrările sunt executate de Consvest Grup și se ridică la suma de 1 miliard de lei vechi. **„Nu ne putem plânge, Primăria ne-a ajutat întotdeauna. De câțiva ani, în fiecare vară am avut reparații capitale”**, ne spune **Michaela Borza**, directoarea Grupului Școlar „Aurel Vlaicu”. Pe lângă renovarea fațadei, tot în această perioadă, în interiorul școlii se amenajează un grup sanitar nou.

C. L.

Foto: M. Szegö

Universitatea de Vest „Vasile Goldiș” lansează un nou parteneriat internațional:

Acord de cooperare cu Universitatea de Stat din Republica Moldova

Recent, **Universitatea de Vest „Vasile Goldiș” Arad,** prin persoana **rectorului instituției, prof. univ. dr. Aurel Ardelean,** a încheiat un nou acord de parteneriat internațional, cu **Universitatea de Stat din Moldova,** reprezentată de **rector, prof. univ. dr. Gheorghe Rusnac.**

Acordul prevede cooperarea în interesul învățământului și pentru promovarea cercetării științifice, ambele universități convenind asupra utilizării eficace a propriilor structuri și resurse academice, cu avantaj reciproc și pe baza unei depline egalități.

Colaborarea va atinge, în special, domeniul schimburilor de informații, documentații și publicații științifice, schimburile de profesori, cercetători, doctoranzi și studenți, cele două instituții de învățământ superior partenere intenționând să atragă în această activitate de colaborare și alte instituții academice și științifice.

S. Milancovici

Cea mai bună admitere din istoria Universității „Aurel Vlaicu”

Admiterea din aceasta vară a fost cea mai reușită din întreaga istorie a ***Universității „Aurel Vlaicu”***. În condițiile în care numărul absolvenților de liceu a fost, anul acesta, cu aproximativ 20 la sută mai mic decât anul trecut, pentru ***Universitatea „Aurel Vlaicu”*** au optat, doar în sesiunea de vară, cu peste 20 la sută mai mulți candidați față de sesiunea de vară a anului 2004.

Oferta academică a Universității de stat arădene, axată pe cerințele reale ale pieței muncii și strict racordată noilor tendințe din învățământul superior românesc, în concordanță cu ***Procesul Bologna*** și ***Conferința de la Bergen***, au convins un mare număr de tineri să opteze pentru ***Universitatea „Aurel Vlaicu”***. Reușita admiterii din această vară este și o consecință directă a managementului strategic adoptat de conducerea Universității, materializat în continua îmbogățire a bazei materiale, în adoptarea celor mai moderne principii didactice în procesul instructiv-educativ dar și în sprijinirea activității de cercetare științifică. Accesarea de programe europene de finanțare este alt instrument prin care ***Universitatea „Aurel Vlaicu” din Arad*** a dovedit că poate să utilizeze toate oportunitățile de dezvoltare pe care le are la dispoziție. Situarea ***Universității „Aurel Vlaicu”*** pe un onorant loc IX în topul tuturor universităților românești, realizat de un colectiv de specialiști independenți, condus de consilierul Ministrului Educației și Cercetării, dl. Daniel David, după Metodologia Shanghai, un instrument obiectiv de ierarhizare, este alt argument puternic care a convins viitorii studenți să se orienteze spre Universitatea noastră. În ceea ce privește baza materială, dezvoltarea ***Complexului Universitar „M”*** din Zona 300, care oferă la ora actuală cele mai bune condiții pentru desfășurarea unui învățământ superior de calitate din vestul țării și darea în folosință, odată cu începerea noului an universitar, a noii săli de sport, dotată conform cerințelor de ultimă oră în domeniu, reprezintă alte argumente care să-i convingă pe toți cei care au optat în această vară pentru calitatea de student al Universității de stat arădene că au făcut cea mai bună alegere. Nu în ultimul rând trebuie menționat ca un avantaj faptul că studenții ***Universității „Aurel Vlaicu”*** au posibilitatea să-și desfășoare o parte a studiilor în cadrul unor universități renumite din Europa, în baza programelor de mobilități de studenți la care Universitatea arădeană este partener.

Largile deschideri internaționale ale ***Universității „Aurel Vlaicu”,*** materializate în programe comune de cercetare cu universități de prestigiu din lume, prin contacte directe, parteneriate și consorții universitare, conferă certitudinea racordării studenților și cadrelor didactice la trendurile actuale ale învățământului superior modern. Cea mai bună admitere din istoria instituției va fi, cu siguranță, un moment de referință pentru întreaga comunitate academică de la universitatea de stat arădeană, deoarece cifra mare de noi studenți înscriși s-a consemnat în condițiile unei scăderi globale a numărului de absolvenți de liceu din România. Prin oferta sa academică, prin rigoarea respectării standardelor de calitate ale învățământului superior, prin deschiderea și transparența întregului proces legat de admitere (a se vedea site-ul Universității, www.uav.ro), dar și prin perspectivele pe care le au absolvenții săi, ***Universitatea „Aurel Vlaicu”*** din Arad a dovedit că este, la ora actuală, cu adevărat o Universitate de viitor.

Biroul de presă al Universității „AUREL VLAICU”

UNIVERSITATEA DE VEST „VASILE GOLDIȘ”
CONTINUĂ ÎNSCRIERILE

FACULTATEA DE ȘTIINȚE UMANISTE, POLITICE ȘI ADMINISTRATIVE

Sediul central: Str. UNIRII nr. 1-3, tel. 0257 / 282.324 e-mail: suc@uvvg.ro Str. PRAPORGESCU nr. 1, tel. 0257 / 250.599

Facultatea de Științe Umaniste, Politice și Administrative este rodul întâlnirii determinărilor istorice cu realitatea social-politică contemporană. Este întemeiată pe tradiția istorică, Aradul fiind centrul Marii Uniri, dar și pe principiile rezultate din demersul realizat de România pentru integrare europeană și euro-atlantică. În concordanță cu principiile unui învățământ pragmatic, grefat pe cerințele europene exprimate prin sintagma „Procesul de la Bologna”, domeniile pentru studiile universitare de licență și specializările facultății noastre răspund exigențelor unui învățământ modern, european.

Bazat pe sistemul de credite transferabile (3 ani de stuii - 180 credite), facultatea noastră oferă facilități pentru obținerea a două specializări care să fie specificate în Suplimentul de diplomă ce însoțește Diploma de licență.

Taxa de școlarizare de 1.100 RON, cadrele didactice de excepție care activează în facultate, colaborările realizate cu universități de prestigiu din țară și străinătate, masteratele atractive, dotările de excepție, Centrele de cercetare ale facultății (Centrul de studii iudaice, Centrul de sondare a opiniei publice), Muzeul memorial „Vasile Goldiș”, Laboratoarele (Informatică, film, foto, radio), Biblioteca facultății care cuprinde peste 100.000 volume... sunt tot atâtea argumente care să determine opțiunea spre calitate, seriozitate și profesionalism.

Domeniile de licență și specializarea

- FILOZOFIE
  - *Filozofie (3 ani)*
- LIMBĂ și LITERATURĂ
  - *Limba și literatura română-Limba și literatura engleză (3 ani)*
  - *Limba și literatura română (3 ani)*
  - *Limba și literatura engleză (3 ani)*
- LIMBI MODERNE APLICATE
  - *Limbi moderne aplicate (engleză, franceză, germană) - (3 ani)*
- ISTORIE
  - *Istorie (absolvenții acestei specializări vor obține și abilitățile necesare în Științele politice) - (3 ani)*
- ASISTENȚĂ SOCIALĂ
  - *Asistență socială (3 ani)*
- ȘTIINȚE POLITICE
  - *Științe politice (3 ani)*
- RELAȚII INTERNAȚIONALE
  - *Relații internaționale și studii europene (3 ani)*
- ȘTIINȚE ADMINISTRATIVE
  - *Administrație publică (3 ani)*
- ȘTIINȚE ALE COMUNICĂRII
  - *Jurnalism (3 ani)*
  - *Comunicare socială și relații publice (3 ani)*

Forma de învățământ: ZI, F.R., I.D.

Studii de masterat

- LIMBI MODERNE APLICATE ÎN AFACERI *(3 semestre)*
- ISTORIA TRANSILVANIEI ÎN CONTEXTUL CENTRAL-EUROPEAN *(3 semestre)*
- JURNALISM-MULTIMEDIA *(4 semestre)*
- JURNALISM SPORTIV *(3 semestre)*
- ETNOLOGIE EUROPEANĂ *(3 semestre)*
- ISTORIE ȘI CIVILIZAȚIE EBRAICĂ *(3 semestre)*
- MANAGEMENT EDUCAȚIONAL *(2 semestre)*

INFORMAȚII ȘI ÎNSCRIERI: Centrul Academic de Înscrieri - Bd. REVOLUȚIEI nr. 94-96, tel. 0257 / 280.373

(COM./08.2005)

„Încerc să-mi păstrez o linie a bunului simţ”

Actorul Dorel Vişan a fost la sfârşitul săptămânii trecute la festivalul de Satiră şi Umor Sătesc „Gura Satului” de la Macea, în calitate de preşedinte al juriului la secţiunea interpretare. La finalul festivalului, am avut prilejul să stăm de vorbă cu binecunoscutul actor.

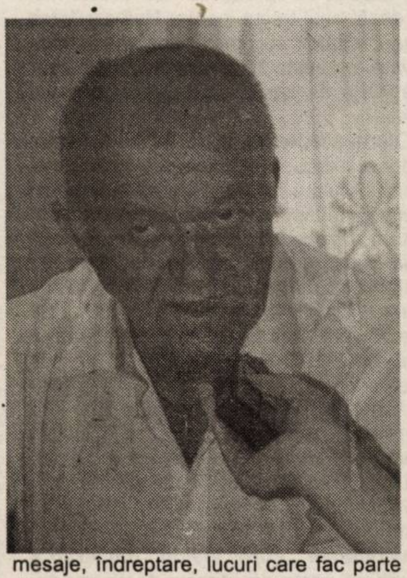

- Cum au fost cele trei zile de festival?

- Ca-n poveste, povestea aceea cu trei zile. Mi se pare că a fost una din cele mai bune ediţii. Eu vin de multă vreme aici şi sunt preşedinte de câteva ediţii dar aceasta a fost cea mai bine organizată. Primarul este un om deosebit; fiind şi el artist, cunoaşte la durere şi este foarte vrednic. Ca niciodată, Consiliul primăriei a fost foarte activ şi s-a implicat în organizarea festivalului. Echipele au fost foarte bine cazate, a fost mâncare foarte bună, nu a fost nici un fel de incident. Pe de altă parte majoritatea echipelor au venit foarte bine pregătite. Cu programe mai noi sau mai vechi, dar în orice caz „trase” în tema festivalului, care este umorul sătesc. Au fost multe formaţiii şi mulţi interpreţi individuali, m-a bucurat faptul că au dispărut din toate formaţiile de la această ediţie vulgarităţile şi lucrurile grosiere. Au dispărut aluziile numai la clasa politică şi s-au referit la viaţă în general, ceea ce este un lucru minunat. Aproape toţi au avut poveşti presărate cu glume, cu aluzii subtile, cu aluzii mai directe la ceea ce spunea odată Ienăchiţă Văcărescu „V-am dat teatru, vi-l păziţi ca pe un lăcaş de muze...” Programele prezentate au fost, deşi unii nu sunt de acord, o operă de artă, care, cât de mică, trebuie să conţină un mesaj. Dacă nu conţine un mesaj nu este nimic, sunt nişte vorbe de clacă înşiruite într-o formă mai mult sau mai puţin comică. Cel puţin formaţiile premiate au conţinut mesaje, îndreptare, lucuri care fac parte din ceea ce se numeşte activitate culturală.

- Care mai e la ora actuală nevoia publicului de un astfel de festival?

- Publicul are foarte mare nevoie. Pentru că este în ţara noastră, din nefericire, o zonă foarte urâtă care se numeşte deculturalizare, care este foarte periculoasă, pentru că începem să ne obişnuim cu ea, cu vulgaritatea, cu superficialitatea, cu o zonă care frizează sexualitatea chiar, prostia, ca să o spun pe a dreaptă. Şi cei care diriguiesc cultura ar trebui să se gândească la acest lucru pentru că e periculos; creează obişnuinţe, creează un fel de a fi, creează un mod de viaţă care încet încet se formează şi nu e bine pentru că se omoară tradiţia, valoarea, adevărul. Publicul din Macea a fost extraordinar. A reacţionat foarte bine, a reacţionat la lucruri subtile, la un umor de calitate. Deci cele trei vectori - organizare, calitatea producţiilor şi publicului - ne dau voie să spunem că festivalul a fost unul din cele mai bune din câte am văzut aici la Macea.

- Ce mai face actorul Dorel Vişan, ce mai lucrează?

- Actorul se străduieşte să înoate în noua cultură care se face şi între drumurile astea înfundate pe care le cultivă mai ales teatrul românesc, dar şi filmul, care nu se mai regăseşte, care se tot caută şi când se prinde spune „Nu sunt eu”. Încerc să-mi păstrez cel puţin o linie a bunului simţ dacă nu o linie calitativă, un anumit nivel. Refuz lucurile care mi se par că nu duc la nimic. Mă mai regăsesc în cinematografie, unde fac un film pe an, maxim două, şi în teatru nu mai lucrez deocamdată.

- În ce film vă va putea vedea publicul în viitorul apropiat?

- În curând va fi gata un film după cartea lui Dinu Săraru, „Ciocoii noi cu bodyguard”, unde joacă foarte mulţi actori importanţi şi unde am un rol consistent şi de mare actualitate. De altfel filmul, realizat de regizorul Şerban Marinescu, va fi bine primit pentru că redă cu foarte mult dar ce se întâmplă în jurul nostru, ceea ce Shakespeare ne îndemna, să fim ochii şi urecile vremurilor noastre. Din păcate nu suntem nici ochii, nici urechile de foarte multe ori...

Cătălina Latu

Muzeul etnografic Macea

Muzeul Etnografic a fost înfiinţat în 1993 şi are o suprafaţă expoziţională de 85 mp.

Obiectele expuse şi mobilierul existent au fost procurate de prof. Dimitrie Grama din Macea, sub egida Asociaţiei Cultural Ecologice Macea şi a Consiliului Local Macea. Majoritatea obiectelor au fost donate de locuitorii comunei, iar o parte dintre ele au fost obţinute prin donaţie de la prof. D. Schemmel. Spaţiul de expunere este asigurat de Universitatea de Vest „Vasile Goldiş” din Arad.

Din grupul de unelte agricole amintim: plugul de lemn cu brăzdar de fier, jugul pentru doi boi, jugul pentru un bou, puşca (instrument pentru însămânţarea porumbului), o imitaţie miniaturală a unei locomobile fixe utilizată la treieratul cerealelor, confecţionată de măceanul Tat Ştefan în jurul anului 1930.

Din grupul industriei casei: scaunul curelarului, compasul rotarului, masa şi unele unelte ale pantofarului. Prelucrarea cânepii: diferite tipuri de ţesut, diferite tipuri de pieptene pentru pieptănat câlţi şi altele.

Îmbrăcăminte: sumanul, cioareci, cămăşi, poale, spătoaie, rochii etc.

Bucătăria este reprezentată prin: oale de lut îmbrăcate în sârmă, pentru fierberea sarmalelor în cuptor (vechi de prin 1900), piuă pentru făcut unt, strecurătoare din lemn şi din ceramică, troacă de lemn pentru dospit aluatul de pâine.

Alte obiecte: pat aranjat conform tradiţiei vechi cu saltea umplută cu pănuşi de porumb, dună cu pene de gâscă acoperită cu lipideu ţesut în patru iţe, peste care sunt aşezate două rânduri de perne; o ladă de zestre, călcătoare care se încălzeau cu jar, o colecţie de monede şi bancnote, o căruţă veche etc.

PARCHET
COVOARE
LAMBRIURI
UŞI

PROGES
pentru amenajări interioare

PARCHET LAMINAT
14,95 lei/mp*
AICI GĂSEŞTI CEL MAI MIC PREŢ!
+ COVORAŞ INTRARE GRATUIT
Str. Dorobanţi nr. 55, tel: 282.021
*Preţ fără TVA

Semnal editorial Proloage, vol. II

Parohia Malovăţ din jud. Mehedinţi a publicat, recent, în regie proprie, volumul al doilea din seria de Proloage. Volumul cuprinde vieţile sfinţilor de pe luna februarie, după ce cu un an înainte apăruse la aceeaşi editură vol. I din lucrare.

Proloagele fac parte din literatura bizantină, cu largă circulaţie în lumea ortodoxă. Cele care s-au încetăţenit la noi au cunoscut numeroase ediţii, începând de la Mitropolitul Dosoftei. La textele bizantine s-au adăguat de-a lungul timpului numeroase fragmente din literatura hagiografică slavă şi românească. Răspândirea mare în timp şi spaţiu a cărţii dovedeşte cu prisosinţă accesul la marele public, valoarea lor incontestabilă în edificarea sufletească a celor ce se străduiesc să se mântuiască. Volumul publicat conţine vieţile sfinţilor pe luna februarie, cât şi fragmente din texte ale Sfinţilor Părinţi, pilde şi cuvinte de învăţătură. De asemenea, au fost adăugate numeroase gravuri din cărţi bisericeşti, care-l introduc pe cititor în lumea minunată a frumuseţii spirituale. Gravurile au legătură cu conţinutul textelor, cu vieţile sfinţilor cuprinse în carte.

Pentru credinţa şi viaţa lor, pentru mărturisirea lui Hristos, sfinţii sărbătoriţi în luna februarie, ca şi cei dintotdeauna, nu au primit salariu sau beneficii de la stat sau de la oameni, nu s-au bucurat de privilegii, ci dimpotrivă. În relatările scurte, dar semnificative ale Proloagelor, surprindem drama unor oameni dedicaţi trup şi suflet unui ideal la care nu renunţă, în ciuda tuturor greutăţilor şi suferinţelor. În paginile cărţii de faţă aflăm de unii sfinţi că au fost bătuţi, întemniţaţi, iar alţii au suferit moarte de martir de o barbarie greu de înţeles pentru omul zilelor noastre. Au fost îngheţaţi, bătuţi în cuie, arşi cu fier înroşit, au fost sfâşiaţi de fiare în circuri, li s-au tăiat capetele, fecioarelor li s-au tăiat sânii, au fost răstigniţi, zdrobiţi cu roate, îngropaţi de vii, ucişi cu pietre, ori jupuiţi de vii. Trupurile celor ucişi erau lăsate neîngropate, spre a fi mâncate de câinii şi de păsările de pradă.

Te înfiori citind aceste pagini şi te ruşinezi în acelaşi timp, văzând credinţa lor şi ştiindu-ţi credinţa ta, văzând izbânzile lor asupra păcatului şi ştiind uşurinţa cu care tu săvârşeşti păcatul.

Următoarele volume câte unul pentru fiecare lună a anului, vor apărea în curând. Relaţii suplimentare despre carte se pot obţine la telefon: 0724.99.80.86.

„Fata Morgana dansând din buric”

În ciuda „cuţitului împlântat în inima literaturii române de **Nicolae Ceauşescu** prin tezele din iulie 1971”, începutul anilor '70 a însemnat pentru poezia autohtonă un adevărat **boom liric,** o explozie cu care nu cred c-o să se mai întâlnească vreodată. În siajul unui **Nichita Stănescu, Marin Sorescu, Ana Blandiana, Ion Gheorghe, ori chiar Adrian Păunescu** naviga o întreagă **armada** de gâdilitori ai lirei. Aproape toate revistele literare aveau o rubrică de „Poşta redacţiei”, unde tinerele condeie erau îndrumate în a-şi găsi un drum propriu într-un teritoriu pe care, de fapt, îl descoperi în măsura în care eşti în stare să-l inventezi, într-un ţinut ale cărui legi le dibuieşti doar dacă eşti capabil să le creezi, sub deviza maximei pascaliene: ***„Nu m-ai căuta, dacă nu m-ai fi găsit”.*** Explorarea eului liric de către tineri mai mult sau mai puţin dotaţi a luat o asemenea amploare încât **Ştefan Aug. Doinaş** a scris chiar o carte intitulată **„Poezie şi modă poetică”,** în care a demontat piesă cu piesă mecanismul creaţiei. Adăogaţi la aceasta celebra sinteză a lui Hugo Friederich, „Structura liricii moderne”, proaspăt tradusă în româneşte (şi cu care tineri poeţi sau critici dormeau sub cap) şi vă veţi fi făcut o imagine de ansamblu asupra acelei formidabile efervescenţe poetice.

Atunci a răsărit şi prin cenaclurile Aradului un tânăr viking din Ţara Zarandului, mâncând poezie cu pâine. **Teodor Roşu,** cu pletele lui blonde spulberate de metafore, în afara timpului când plătea tribut societăţii lucrând într-o uzină, părea să trăiască doar pentru artă, acest „fecior de pe Crişuri” intrând şi el în rezonanţă cu mişcarea poetică pomenită mai sus. Şi iată că, după 30 de ani, aedul care jura mai mult pe un **Mircea Dinescu** decât pe sobra poezie ardeleană, a rămas consecvent „primelor iubiri”. Volumul **„Ora exactă”,** recent apărut la **Editura „Gutenberg Univers”,** ne prezintă un Teodor Roşu caligrafiind cu aceaşi graţie neruginită de vreme: *„Din vena deschisă demonstrativ:/ nu sânge,/ ci greieri”.* Teribilismul poetului nu a obosit să se manifeste, precum un vulcan ce izbucneşte mereu, lava revoltei împotriva convenţiilor cotidiene închegându-se mereu în forme originale: *„Detest naşterea care nu m-a propulsat, direct, privighetoare,/ zilele-n care-i fac pâinii cu ochiul, parcă-n zadar,/ femeile care încă-mi mai intră-n viaţă pline de nerăbdare/ doar ca să-mi asculte inima bătând în ritmul unui marş militar”.* Demitizarea şi tratarea în registru ironic a temelor biblice, două teme dragi neomodernismului, nu lipsesc nici ele din acest volum: *„Baba cu colaci a murit”, „Dumnezeu nu merge cu noi pe aceeaşi mână”, sau „... ca să nu risc o debarcare forţată/ în grădina Ghetsimani”.* Iar poemul *„Un mort”* demonstrează încă odată, pentru cei care se mai îndoiau de harul lui Teodor Roşu, că în pielea lui se ascunde un autentic poet: *„În pielea mea un mort/ se umflă, deja, în pene,/ nu sesizează cum îi cedează încheieturile,/ nervii,/ cum inima înregistrează rateuri.”*

Teodor Roşu
ORA exactă

Vasile Sărăndan

Festivalul cântecului popular de la Moneasa

Concurs de preselecţie pentru soliştii de muzică populară

Orchestra populară **„Rapsozii Zărandului“** organizează, **joi, 11 august a.c.**, **ora 10,00** la sediul din B-dul Revoluţiei nr. 85, concurs de preselecţie pentru tinerii interpreţi de muzică populară din judeţul Arad în vederea participării la festivalul concurs interjudeţean de la Moneasa din data de 14 august 2005.

Informaţii pentru concurenţi la telefon 281522.

Propunerea Patronatului Român

Carduri electronice în loc de tichete de masă, pentru angajați

Sute de mii de salariați din România beneficiază în prezent de tichete de masă, acordate de către firmele pentru care lucrează. Mulți din angajatori spun însă că afacerea tichetelor de masă îi costă prea mult, că plătesc comisoane prea mari firmelor care emit aceste tichete, de aceea, pentru a le a scădea costurile, ei au venit cu ideea înlocuirii tichetelor de masă cu carduri de masă. Măsura de protecție socială a angajaților nu ar dispărea, așadar.

Uniunea Națională a Patronatului Român a prezentat un proiect de lege privind introducerea pe piață a sistemului de carduri electronice de masă, pe care îl va propune spre dezbatere partidelor parlamentare și Guvernului. Reprezentanții UNPR consideră că înlocuirea tichetelor de masă cu carduri este o măsură care va asigura transparența sistemului de acordare a acestui ajutor social, simplificarea acestui proces și realizarea de economii din partea firmelor. În prezent - potrivit UNPR - firmele care vor să ofere tichete de masă angajaților lor plătesc un comision de circa 3% firmelor care emit tichete. Comercianții care primesc tichetele de masă de la populație plătesc la rândul lor firmelor furnizoare comisioane de răscumpărare, care ating 8% din valoarea tichetelor. Astfel, societățile fabricante de tichete pot câștiga circa 10% din valoarea tichetului emis.

Față de legea în vigoare, proiectul UNPR aduce câteva propuneri menite să asigure reguli mai stricte în acordarea acestor facilități. UNPR propune deducerea cheltuielilor cu cardurile de masă din impozitul pe profit. De asemenea, instituțiile bugetare și societățile de stat care nu realizează profit nu vor putea acorda carduri de masă decât prin emiterea unei hotarâri de Guvern în acest sens. Nu în ultimul rând, se elimină obligativitatea consumării cardurilor de masă în interval de o lună și extinde această perioadă pe termen nelimitat.

UNPR vorbește de câteva avantaje ale introducerii cardurilor de masă. Costurile de emitere a unui card cu o valabilitate de cinci ani sunt mai mici decât cele legate de tipărirea tichetelor de masă. Apoi, comercianții vor fi avantajați de eliminarea comisioanelor de răscumparare care ajung în prezent până la 8% din valoarea tichetelor de masă.

În ultimii ani, cardurile nebancare au cunoscut o puternică dezvoltare (cel mai bun exemplu este cel al cardurilor pe care firmele le oferă angajaților pentru achiziționarea de combustibil). Cardurile de masă vor fi tot carduri nebancare, așadar nu vor putea fi folosite pentru retragerea de bani din bancomate (ATM). Ele vor putea fi folosite doar în unități de alimentație publică sau în magazine, numai pentru plata mâncării sau pentru cumpărarea de produse alimentare.

Conform proiectului de lege inițiat de UNPR, valoarea nominală acordată pentru o zi de lucru va fi de maximum 7 lei noi la data aplicării prevederilor legii, valoare care se va indexa semestrial cu indicele prețurilor de consum, înregistrat la mărfurile alimentare, comunicat de Comisia Națională pentru Statistică. Vânzarea cardului de masă către un terț va fi interzisă.

Deși reprezentanții UNPR consideră că introducerea cardurilor de masă va încuraja dezvoltarea rețelei de POS-uri (Point of Sale, instalate la comercianți) și plata cu cardul, iar la prima vedere așa și pare, inițiativa lor este, totuși, greu de pus în practică. Motivul este unul simplu: în prezent, rețeaua de POS-uri de la comercianți este redusă. Multe magazine - atât din mediul urban, dar mai ales din cel rural - nu dispun de astfel de aparate, dar în schimb acceptă plata produselor cu tichete de masă. Micii comercianți consideră că instalarea unui POS este o investiție care nu se merită (deși UNPR apreciază că magazinele care își vor instala un POS își vor amortiza investiția într-o lună, prin atragerea unui număr mai mare de clienți), deoarece se știe că în prezent cei mai mulți din românii posesori de carduri le folosesc doar pentru extragerea de bani din bancomate și extrem de puțini utilizează cardurile pentru efectuarea cumpărăturilor.

Să rămână tichetul

Am întrebat conducerile câtorva societăți arădene care acordă angajaților lor tichete de masă ce păreere au despre proiectul de lege inițiat de UNPR. Monica Fufezan, director general MODA: „Nu cred că e o inițiativă bună. În timp s-a demonstrat că tichetul de masă e foarte bun. El stimulează prezența la lucru, pentru că în zilele când lipsește de la serviciu, omul nu primește tichete. Chiar dacă și cardurile de masă ar fi acordate în zilele de lucru, părerea mea e că măsura tichetului e mai bună decât cea a cardului, deoarece numărul magazinelor care acceptă tichete e mult mai mare decât cele care acceptă carduri, că multe n-au POS-uri. În plus, în ultima perioadă, magazinele care acceptă tichete au fost extinse și la cele nealimentare. Se pot cumpăra pantofi sau haine pe tichete. Chiar și în piață au apărut comercianți care vând pe tichete. Eu zic că inițiativa nu e în folosul angajaților, ci în dezavantajul lor. Măsura ar restrânge numărul de magazine unde se pot face cumpărături. Deci părerea mea e să rămână tichetul". În ceea ce privește comisionul pe care firmele îl plătesc celor care emit tichete, doamna Fufezan spune: „La început a fost mare, 5% cred. Dar apărând mai multe societăți, concurența a funcționat în mod pozitiv, în sensul că au scăzut comisioanele. Acum ele depind de societatea care emite tichete, de vechimea solicitantului, de numărul de tichete solicitate. În orice caz, comisionul e acum mult mai mic, nu cred că reprezintă o problemă pentru angajatori".

Prea mult pentru rambursarea tichetelor

Printre comercianți, părerile legate de înlocuirea tichetelor de masă cu carduri sunt împărțite. Cei care nu dispun de POS-uri, pentru citirea cardurilor, spun, desigur, că preferă tichetul. Alți comercianți zic că le-ar fi mai ușor cu cardul de masă. „Noi acceptăm la plată și tichete și card. Însă foarte puțini clienți plătesc cu cardul, oamenii preferă să scoată bani din bancomat și să plătească în magazin cu bani. În schimb, pe tichete vindem mult. Cu toate astea, pentru noi ar fi mai bine să încasăm vânzările cu carduri pentru că tichetele trebuie ștampilate zilnic, făcute colet, duse la poștă... Apoi, durează cam 20 de zile până la rambursarea lor, prea mult. E vorba de mult timp pierdut dar și de cheltuieli", spune reprezentanta magazinului Delicatese din Piața Catedralei.

Gerlinde Knap
Foto: V. Musca

încearcă

serviciile Orange

4 luni abonament gratuit

Abonează-te la Orange până la 15 septembrie pentru 2 ani şi în primele 4 luni abonamentul este gratuit.

În plus primeşti gratuit o opţiune de voce la alegere în primele 2 luni de abonament, 20 de minute lunar pe viaţă în orice reţea naţională, 100 de mesaje scrise/lună în primele 4 luni, 50 de mesaje multimedia/lună în primele 4 luni pentru telefoanele cu cameră foto şi 12 USD în puncte Thank You.

Vino în Orange shop şi la partenerii Orange pentru a afla oferta completă.

Sagem myX1-2 12 USD
Alcatel OT153 12 USD
Siemens A70 12 USD
Nokia 1100 24 USD
Sagem myX2-2m 29 USD
Siemens A65 29 USD
Alcatel OT156 35 USD
Philips 162 35 USD
Motorola C385 49 USD
Nokia 3100 59 USD
Sagem myC-3 59 USD
Sagem myC3-2 69 USD
Philips 355 69 USD + radio FM
Siemens C65 69 USD + radio cu ceas
Alcatel OT556 75 USD
Nokia 2650 75 USD
LG C1100 79 USD
Sagem myX5-2 79 USD
Motorola V220 89 USD
Samsung X480 94 USD
Siemens CX65 95 USD
SPV C500 199 USD

(COM.13/08.2005)

www.orange.ro

oferta este valabilă pentru abonamentul de 4 USD din planul Personal, în Orange shop şi la partenerii Orange din Bucureşti şi judeţele Alba, Arad, Argeş, Bacău, Bihor, Bistriţa-Năsăud, Botoşani, Braşov, Caraş-Severin, Constanţa, Covasna, Dolj, Galaţi, Harghita, Iaşi, Ilfov, Maramureş, Mureş, Neamţ, Prahova, Satu-Mare, Sălaj, Sibiu, Suceava, Timiş, Tulcea, Vaslui, Vâlcea; telefoane disponibile în limita stocului; preţurile nu includ TVA; modelele Siemens A70, Sagem myC3-2 şi Samsung X480 sunt disponibile după 15 august; cele 20 de minute pe viaţă nu se cumulează cu minutele cadou Orange Thank You; punctele Thank You se pot folosi începând cu luna a 13-a de abonament; pentru a beneficia de oferta promoţională, opţiunea aleasă trebuie menţinută activă pe perioada ofertei promoţionale

orange™

Medicul vă răspunde!

○ **A.N., 56 ani, Arad.** Durerea de origine cardiacă apare de cele mai multe ori la efort, dar și în stare de repaus, chiar noaptea în timpul somnului. Se întinde pe o suprafață de mărimea unei mâini (niciodată nu poate fi localizată într-un punct; în acest caz e vorba de o durere nevralgică și nu e de origine cardiacă!), în regiunea sternului (dar nu totdeauna). Poate să difuzeze în regiunea maxilară, a gâtului, în brațe, în încheieturile mâinilor. Rareori durează mai mult de 15 minute (exceptând infarctul miocardic!) Durerea poate fi foarte intensă, ca o menghină sau mai puțin intensă, resimțită ca o apăsare, jenă în regiunea inimii sau epigastrică. Se calmează în mai puțin de 5 minute cu Nitroglicerină, zdrobită între dinți și apoi suptă sub limbă sau prin oprirea efortului fizic ce a declanșat apariția ei. Durerea este urmată, uneori, de sughițuri sau eructații (râgâieli). Acest tip de durere cardiacă se numește angină pectorală, adică este vorba de o afectare a vaselor coronare, care irigă inima, de cele mai multe ori din cauza unei ateroscleroze. Ea apare, în special, la persoanele trecute de 40 de ani, mai ales dacă sunt hipertensive, au colesterolul crescut în sânge, au diabet zaharat, sunt obeze și/sau fumează. Este important să știți că apariția unei dureri de acest fel, care parcă strânge pieptul, la o persoană peste 40 de ani, justifică efectuarea unei electrocardiograme (EKG) și a unor analize sanguine.

○ **A.N., 26 ani, Arad.** Febra poate să fie legată de erupția dentară, dacă nu este mai mare de 38 de grade Celsius, dacă copilul salivează abundent, mușcă jucăriile sau degetele și îi curge nasul. Dacă febra persistă mai mult de 24 de ore, nu este vorba de dinți și trebuie să cereți sfatul medicului dvs.

○ **D.F., 31 ani, Arad.** O durere de gât izolată, fără febră sau ganglioni umflați, poate fi provocată de iritanți precum tutunul, de o atmosferă poluată sau uscată sau de o folosire excesivă a vocii. Iritarea faringiană poate fi calmată de o cană cu ceai călduț, preparat din salvie și coada-șoricelului. De asemenea, se recomandă 2 capsule pe zi de betacaroten, timp de 15 zile pe lună, 3 luni consecutiv. Gargara cu apă cu sare (o linguriță de sare într-o cană cu apă caldă) este și ea de folos. Dacă iritarea persistă, prezentați-vă la medic.

Starea de leșin

Pierderea momentană a cunoștinței sau leșinul poate avea următoarele cauze:

- ● emoție puternică
- ● scăderea bruscă a tensiunii arteriale
- ● scăderea circulației sanguine cerebrale, datorită unei afecțiuni a vaselor cerebrale, unei afecțiuni a originii aortei sau în urma statului prelungit în picioare
- ● o tulburare de ritm cardiac
- ● scăderea procentului de zahăr din sânge (hipoglicemie)
- ● un traumatism important (cranian sau fractura unui membru)
- ● epilepsie, spasmul suspinului (ca copil)

Leșinul necesită în toate cazurile prezentarea la medic, pentru a se stabili exact cauza.

Respirația urât mirositoare

Iată motivele posibile ale unei respirații urât mirositoare:

- ■ consumarea frecventă de usturoi și ceapă
- ■ proasta igienă a dinților și gingiilor (carii, gingivite)
- ■ inflamarea gingiilor și altor țesuturi de susținere a dintelui, cu apariția aftelor
- ■ infecția gurii, mai ales cu ciuperci
- ■ angină, rinită
- ■ sinuzită, bronșită
- ■ corpi străini în fosele nazale (la copii)
- ■ afecțiuni digestive (faringite, esofagite, gastro-duodenite, colite etc.)
- ■ consumul excesiv de alcool/tutun
- ■ regim de slăbire
- ■ diabet prost tratat

Dacă mirosul urât al respirației persistă mai mult timp, trebuie să apelați la medic.

Remedii naturiste

☐ **sucul de lămâie** adăugat în ultima apă de spălat, dă suplețe și strălucire părului

☐ pentru prevenirea și combaterea seboreei și a mătreții, precum și pentru întreținerea părului se recomandă **băi cu infuzie din frunze de nuc** (50 g la litrul de apă).

☐ locul înțepat, care de regulă este dureros, se freacă **cu o felie de lămâie** sau cu **frunze strivite de soc**. Același efect îl are și **bitterul suedez.**

☐ pentru tratarea tenului uscat și iritat se recomandă o mască emolientă din **ulei de măsline** (o linguriță), **lapte praf** (o lingură) și un **gălbenuș de ou** sau o mască obținută din: **ulei de măsline** (o linguriță), **tărâțe de grâu** (2-3 linguri țe) și un **gălbenuș de ou.**

☐ pentru îngrijirea tenului seboreic (gras) se folosesc **sucuri de fructe astringente** (lămâii, grapefruit, piersici, gutui, prune) și **măști cosmetice astringente**, care ajută la închiderea porilor. Locurile de pe față cu piele grasă și pătată și cu pori dilatați trebuie șterse dimineața și seara cu vată îmbibată cu suc de lămâie; se lasă să se usuce pielea circa 20 de minute, înainte de a se da cu cremă sau pudră. Se poate prepara și o mască astringentă din suc de lămâie la care se adaugă albuș de ou bătut. A se reține că pentru tenurile grase se folosește albuș de ou, iar pentru tenurile uscate, gălbenuș de ou.

Masca se aplică pe față și gât, bine curățate (în prealabil). Se menține timp de 20-30 minute, după care se îndepărtează cu apă călduță, urmată de comprese cu apă rece sau cu infuzie de mentă, mușețel sau cimbru.

În cazul tenului mixt, se aplică două feluri de măști: pe porțiunea de ten gras, o mască astringentă, iar pe cea cu ten uscat o mască emolientă.

☐ în gingivită se recomandă gargară cu **infuzie din frunze de mur** (două linguri de frunze la o cană de apă) sau cu **suc de lămâie** amestecat cu miere și apă. Afinele proaspete sunt, de asemenea, eficace prin acțiunea lor antiinflamatorie.

Pepenele

○ **Pepenele galben** este bogat în apă și conține materii azotate, grase, celuloză, cenuși, zahăr, vitaminele A, B și C.

Valoarea alimentară este aproape nulă.

Este răcoritor, aperitiv, laxativ, diuretic și regenerator al țesuturilor. Se recomandă în: anemii, TBC, constipație, hemoroizi, oligurie, litiază urinară, gută, reumatism, îngrijirea tenului.

○ **Pepenele verde** este depurativ, răcoritor, diuretic, laxativ.

Se recomandă în obezitate, litiaza urinară, acnee etc. Se consumă de preferință, înaintea meselor și nu după!

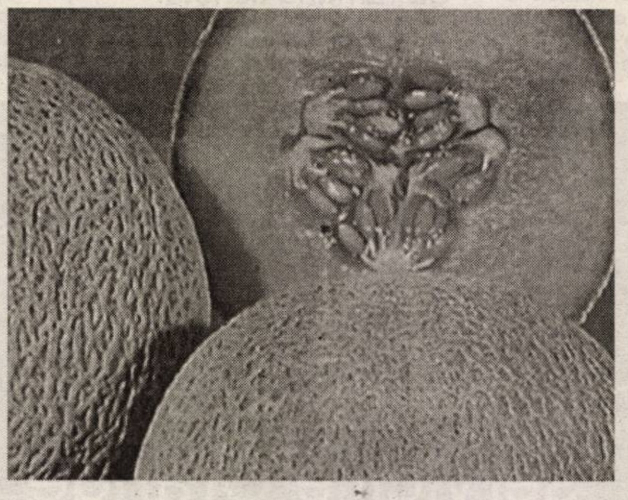

Pagină realizată de dr. Maria Filimon

Farmacia verde

○ **frunzele de mur** conțin tanin, flavonoide (cu acțiune antiinflamatorie), acizi, provitamina A, vitaminele din complexul B. Ele au efect astringent (antidiareic), antiseptic, tonic și antiinflamator. Pe cale internă se folosesc în caz de diaree, gastroenterite, colite, sub formă de infuzie. Pe cale externă, infuzia din frunze de mur se folosește, sub formă de gargară, în inflamația gingiilor, cavității bucale și gâtului. Infuzia de mur se recomandă, sub formă de cataplasme, în fisuri anale, hemoroizi și psoriazis și sub formă de irigații pentru combaterea leucoreei. Fructele proaspete sunt considerate un bun întăritor al organismului, drenează vezicula biliară, tonifică ficatul, au efect constipant, dar pot fi și ușor laxative, dacă se consumă pe nemâncate. Se recomandă în anemii, diaree, afecțiuni ale veziculei biliare, afecțiuni pulmonare, menometroragii. Deoarece conțin mult acid oxalic, murele sunt contraindicate în litiaza urinară oxalică. Murele se recoltează în a doua parte a lunii august și prima parte a lunii septembrie. Le găsiți din belșug pe dealurile din Moneasa, însă atenție la ghimpi!

○ **ceaiul din fructe uscate de cătină albă** este un remediu natural al insomniei. Fiind sărace în zaharoză și bogate în vitamina E (hipoglicemiantă) fructele de cătină albă sunt indicate în diabetul zaharat. **Infuzia din fructe de cătină** se folosește în cazuri de anemie, diaree, hepatită epidemică, hepatită cronică, ciroză hepatică, urticarie. Se prepară astfel: 2 linguri de fructe zdrobite se pun la 500 ml apă clocotită. Se lasă vasul acoperit 30 de minute și se bea toată cantitatea fracționat, în cursul unei zile, făcându-se o cură îndelungată. **Decoctul din fructe de cătină albă**, îndulcit cu miere, dă rezultate bune în tratarea constipației, aterosclerozei, artritelor, anemiei. **Uleiul de cătină albă** este foarte bogat în vitamina E și se recomandă pentru îngirijirea pielii, în special la persoanele diabetice și pentru tratarea unor boli dermatologice, inclusiv a arsurilor ușoare.

Micozele cutanate

Pielea este deseori infectată cu ciuperci, mai ales la nivelul pliurilor (subsoară, regiunea inghinală, submamară, etc.) și în spațiul dintre degete, datorită căldurii, umidității, frecărilor.

De obicei apar plăci roșii sau brune acoperite ici și colo cu cruste sau umflături minuscule, însoțite de o senzație de arsură sau de mâncărime. Între degete, pielea este albicioasă, fisurată și se poate suprainfecta, supurând (picior de atlet).

Cum se pot preveni micozele cutanate?

- ● printr-o toaletă regulată și o ștergere corectă
- ● evitând purtarea de încălțăminte strâmtă și din material sintetic, care mențin piciorul într-o atmosferă umedă
- ● schimbând încălțămintea și șosetele zilnic. Trebuie evitate șosetele din material sintetic.

Cum se tratează micozele cutanate?

- ● se face toaleta obișnuită cu apă și săpun a zonei afectate, se șterge foarte bine și se aplică o pomadă împotriva ciupercilor, recomandată de medic (un produs imidazolat, ce se termică în „azol" - miconazol, tinidazol, isiconazol, econazol).
- ● dacă e vorba de o ciupercă apărută între degetele de la picioare, este activ și oțetul de mere. După fiecare spălare cu apă și săpun a piciorului și ștergerea corectă între degete, se tamponează foate bine zona respectivă cu oțet de mere. Se poate face baia piciorului cu apă și oțet, în părți egale.

Știați că...

☐ **unghia încarnată** constă într-o inflamare, cu sau fără infecție, a marginilor unui deget (deseori degetul mare de la picior), datorită creșterii într-o poziție anormală a unghiei, cu tendința de a intra în piele, în profunzime. Cauza cea mai frecventă o constituie tăierea incorectă a unghiilor. Acestea nu trebuie să fie tăiate rotunjit, ci perpendicular pe deget, luând maginile în unghi drept. Mai pot fi de vină și pantofii prea strâmți. Persoanele cu diabet și arterită trebuie să sporească măsurile de precauție.

În toate cazurile trebuie să se dezinfecteze bine piciorul cu un antiseptic local. Uneori, este necesară intervenția chirurgicală. Se recomandă și efectuarea unui vaccin antitetanic, dacă ultimul a fost făcut cu mai mult de cinci ani în urmă.

☐ **urina roșie** poate însemna o sângerare a aparatului urinar (rinichi, căi urinare, vezică, prostată), cu atât mai mult cu cât există o litiază urinară (pietre!) sau o afectare renală secundară, care se însoțește de o umflare a membrelor inferioare (seara) și a pleoapelor (dimineața!). În ambele situații e nevoie de consultul medicului.

☐ **trezitul în zori sau „noapte albă"** se întâlnește, mai ales, la persoanele depresive. Trebuie consultat un medic psihiatru. Nu este bine să se administraze medicamente „din auzite". Nevoile de somn sunt foarte variabile de la un individ la altul (de la 4-5 până la 10 ore). Nu există normalitate în acest domeniu, există unele persoane care dorm mult și altele care dorm puțin. Nevoia de somn variază și în funcție de vârstă. Ea scade odată cu înaintarea în vârstă

☐ **trebuie considerată anormală orice scădere în greutate mai mare de 3 kg într-o lună, fără un regim alimentar restrictiv.** Cauzele pot fi:

- boli ale tubului digestiv, boli pulmonare, cardiace și renale grave, tuberculoză, hepatită virală, alcoolism, boli sanguine și ale sistemului limfatic, depresie nervoasă, anorexie mentală, abuz mare de cafea și tutun, toxicomanie, intoxicații cu medicamente. În aceste situații, slăbirea este însoțită de pierderea poftei de mâncare.
- boli endocrine (hipertiroidism, diabet), diaree cronică, parazitoză intestinală (tenia), când pofta de mâncare este păstrată.

Faceți cunoștință cu

Baschetbalistul David Morris, noua achiziție a West Petromului

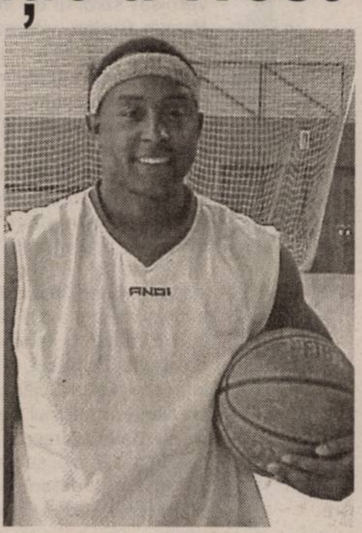

Gruparea petrolistă a bătut palma cu americanul David Morris, acesta sosind, luni, în orașul nostru și participând la primele ședințe de pregătire ale echipei. Cine este, totuși, Morris? Un baschetbalist de culoare, în vârstă de 24 de ani, care evoluează pe poziția unu. A fost contactat de antrenorul Budurean la campul de la Frankfurt și, după vizionarea mai multor casete video, respectiv consultarea cu președintele Boric și directorul tehnic Davidhazy, s-a hotărât să i se facă o ofertă, funcție de posibilitățile existente. Ofertă pe care, în cele din urmă, americanul a acceptat-o. Morris a activat în Statele Unite, la o echipă de colegiu, dar și în liga a treia germană. Este licențiat în Management și, chiar dacă nu este foarte înalt, calitățile sportive par să îl recomande pentru teamul arădean. Conducerea i-a găsit, deja, un apartament în care să stea cu chirie, iar colegii l-au primit cu brațele deschise. David a semnat pentru un an de zile cu West Petrom Arad. Prima lui declarație acordată reprezentanților mass-media, chiar la Sala Polivalentă, a fost plină de încredere și optimism: „Pentru mine este o bună oportunitate. Sper că am făcut o alegere potrivită. Nu cunosc de aproape baschetul românesc, însă am auzit că are 3-4 formații puternice. Îmi doresc să avem un parcurs reușit în noul campionat, suporterii să ne încurajeze și să atingem tot ce ne vom propune".

Adrian Hărțău

Albe și negre

Întorsul spatelui

Devine tot mai clar că ultimii aleși locali au întors spatele sportului arădean. Aceştia devin „arici", când aud de vreo solicitare financiară a echipelor reprezentative ale Aradului, dar nu ezită să se transforme în binevoitori, când interesul le-o cere. Sunt „surzi" la strigătele de ajutor lansate de conducătorii echipelor locale de rugby, baschet ori handbal, dar apleacă urechea repede, când vine vorba de o deplasare prin străinătate sponsorizată de la același „insuficient și amărât" buget local.

De pildă, dacă rugby-ul arădean nu ar avea șansa de a fi sprijinit de Contor Zenner, o firmă arădeană de prestigiu, elevii lui Ovidiu Șerban n-ar avea prea multe alternative de supraviețuire. Supărător este că, în altă parte se poate ca activitatea secțiilor de rugby performante (pentru a nu da și alte exemple, din baschet, handbal ori alte sporturi) să fie susținută (și) din bani publici alocați de consiliile locale. Spre exemplificare, la Constanța, Consiliul Local a alocat 5 miliarde de lei (vechi), în vreme ce grupările din Cluj și Baia Mare beneficiază și ele de peste un miliard lei din partea aleșilor locali.

Numai la noi, primarul Falcă și consilierii locali nu pun preț pe sportul arădean, preferând să-i întoarcă ostentativ spatele. Probabil, consideră că au vreme să o facă peste vreo doi-trei ani, în preajma campaniei electorale. Până atunci însă nu ezită, ori de câte ori au ocazia, să se „pozeze" alături de marii performeri ai sportului arădean. Performeri, care aduc infinit mai multă faimă orașului decât trecătorii aleși locali, care au întors spatele fără jenă mișcării sportive arădene.

Daniel Scridon

Au fost în compania poloului european și mondial!

Arădeni la „Speranțe Olimpice"

O delegație a Clubului Sportiv Astra Arad a participat la turneul de polo „Speranțe Olimpice" de la Szentes. Echipele 89-90 (antrenor Nicolae Marc) și 93-94 (Ervin Homolka) s-au aflat în compania poloului european, de ținută, dar și al celui mondial. „A fost ceva impresionant, prezentându-se 34 formații din 11 țări, inclusiv din partea unor națiuni mai neobișnuite cu această disciplină, precum Japonia, Africa de Sud sau Scoția. Multe meciuri, câștig de casă... O adevărată uzină a acestui sport, ce merită văzută. Putem spune că am gustat puțin din Uniunea Europeană" - ne-a povestit, la revenire, Homolka.

La rândul lui, tehnicianul Marc s-a arătat foarte încântat de amploarea și utilitatea întrecerii din Ungaria, chiar dacă a evoluat fără patru titulari, Hodăgeu, Grama, Șerban și Hălmăgean, plecați la Cupa Ispolo din Turcia. S-a verificat potențialul lotului, învingându-se selecționatele Süd Westfalen (9-7), Moscova (6-3) și pierzându-se cu Szentes (5-7) sau Hodmezövasarhely (6-7).

Rodarea poloiștilor a fost ținta fixată și de grupa 93-94. Aceasta s-a văzut depășită de Szentes (6-8), fiind susținute, în afara competiției, alte partide cu sportivi având vârste superioare. La finele disputelor organizatorii au înmânat diplome tuturor echipelor, indiferent de pozițiile ocupate în ierarhii.

Adrian Hărțău

C.M. de atletism

Ploaia a stricat socotelile organizatorilor

Ploaia a însoțit ziua a treia a Campionatelor Mondiale de atletism ce se desfășoară la Helsinki (Finlanda). A fost o zi în care nu am avut prea mari emoții, rămânându-ne să aplaudăm frumoasele victorii obținute de Lauryn Williams (SUA) - 10,93, la 100 m, Kajsa Bergqvist (Suedia) - 2,02 m, la înălțime ori Ivan Tikhon (Belarus) - 83,89 m, la aruncarea ciocanului. Superbă a fost și victoria suedezei Carolina Kluft în proba-probelor în întrecerea feminină, la heptatlon.

Ieri, pentru noi, arădenii, au fost primele emoții. Mai întâi, **Adina Anton** (legitimată la CSM Arad - PAB România) a intrat în calificările probei de săritura în lungime. După două ratări și un 6,25 m din ultima încercare, tânăra atletă a ratat calificarea în finală. Apoi, în reuniunea de după-amiază, delegația tricoloră și-a pus mari speranțe într-o medalie mondială în finala feminină de aruncare a discului. Speranțe spulberate de o furtună abătută asupra capitalei Finlandei, care a amânat întreaga reuniune.

În fine, în reuniunea de aseară, ar fi trebuit să vină și rândul „cangurului" **Marian Oprea** (și el încă legitimat la clubul arădean) să intre în focul calificărilor la triplusalt. Numai că aceeași vreme potrivnică a dat peste cap socotelile organizatorilor, care acum sunt nevoiți să caute soluții pentru reprogramarea probelor amânate ieri.

Daniel Scridon

Cupa României la tir cu arcul

Andrei Maldăr (Șoimii Lipova) - medalie de aur

În perioada 27 iulie – 3 august a.c. orașul hunedorean Aninoasa a găzduit "Cupa României" la tir cu arcul. Au concurat peste 60 de sportivi de la cele mai importante cluburi din țară, printre care de peste un deceniu se numără și Șoimii Lipova. Sportivii arădeni, pregătiți de prof. Ovidiu Stoica, au avut o evoluție meritorie, reușind să cucerească medalia de aur la categoria juniori I prin Andrei Maldăr (foto) și medalia de bronz în clasamentul final pe echipe, după Minerul Aninoasa și CSM Unirea Iași. Evoluții bune au avut și ceilalți componenți ai echipei Șoimii: Mihai Varga și Vlad Marc (locul 4 respectiv 6 la categoria Compound), Mihai Gânju (locul 4 la cadeți) și Mihai Vereș (locul 7 la seniori).

Dorin Ocneriu

Fotbal

Steaua atacă grupele Ligii Campionilor

În această seară, de la **ora 21 (în transmisie directă pe TV România 1)**, pe stadionul din B-dul Ghencea, campioana României, Steaua București dispută manșa întâi a ultimului tur preliminar al Ligii Campionilor la fotbal, în compania norvegienilor de la Rosenborg. Pentru elevii pregătiți de Protasov, dubla cu Rosenborg reprezintă o șansă uriașă de a accede în lumea bună a fotbalului european la nivelul echipelor de cluburi. Un rezultat favorabil astăzi le-ar ușura steliștilor misiunea în perspectiva returului de peste două săptămâni din Norvegia.

D. Scridon

În finala Cupei Intertoto

CFR Cluj - Lens 1-1 (0-1)

Ieri, în finala Cupei Intertoto la fotbal, manșa întâi: CFR Cluj - Lens 1-1 (0-1). Disputa revanșă este programată pe 23 august, în Franța. Câștigătoarea dublei manșe va evolua în primul tur al Cupei UEFA.

A. H.

Botiș a omagiat UTA

Dacă actualii „oficiali" ai „Bătrânei Doamne" nu au omagiat în nici un fel împlinirea a 60 de ani de la înființarea clubului, cel care a dres - oarecum - busuiocul a fost patronul complexului „Cinci Butuci", Petre Botiș. Duminică dimineața, tatăl fotbalistului, Sorin Botiș, a organizat pe terenul de zgură din Bujac un turneu la care au participat patru echipe. După partidele preliminarii, în finala mică a competiției suporterii „Bătrânei Doamne", Red Fighters, au trecut cu 9-3 de colegii lor de la Petroșani, Vulturii Negri. Trofeul a fost câștigat de Global Sport, care a învins cu 8-2 Guardia Rossonera, galeria Reșiței. Cu cinci reușite, golgeterul turneului a fost Daniel Toader. Până la urmă cei mai câștigați au vicecampionii, care s-au ales cu o sticlă de vodkă „Finlandia" din partea organizatorilor.

C. Mnerie

Polo

Astra, pe locul 2 la categoria juniori III

Echipa de juniori III a clubului Astra Arad ocupă locul 2 după primul turneu final al Campionatului Național, desfășurat la Oradea. Elevii antrenorului Horia Capotescu sunt devansați în clasament doar de Crișul (neînvinsă). La această competiție, Astra a repurtat patru succese și a suferit o singură înfrângere, după cum urmează: 11-5 cu CSȘ 1 București, 5-4 cu CSȘ 6 București, 7-5 cu Rapid București, 8-2 cu „Emil Racoviță" București și 5-10 cu Crișul Oradea. Alcătuirea echipei a fost următoarea: Iambor, Oprea, Popa, Gancea, Creț, Popovici, Boldor, Roșca, Băltean, Sinko, Kocsik, Lupei, Süli. Poloiștii arădeni au adunat 8 puncte, în vreme ce orădenii au la activ 10 puncte. Al doilea turneu final se dispută în Capitală între 19 și 21 august.

A. Hărțău

Cupa României

Astăzi, de la ora 18.00, se dispută primul tur al Cupei României, faza națională. Două echipe din județul nostru intră în focul luptei, partidele fiind următoarele: **Voința Mailat - UM Timișoara și Hexe Jebel - ACU Arad.**

În această fază a competiției se joacă o singură manșă, iar dacă rezultatul este egal, la finele celor 90 de minute regulamentare se va merge în prelungiri, unde funcționează regula „golului de argint", însă dacă egalitatea se menține, atunci se va trece la loviturile de departajare.

Leo S.

Deputatul Adrian Merka vrea să fie al XI-lea parlamentar de Arad

Adrian Miroslav Merka, deputat din partea Uniunii Democrate a Slovacilor și Cehilor din România (UDSCR), și-a inaugurat ieri un cabinet parlamentar în orașul Nădlac. Deputatul Adrian Merka a candidat la alegerile parlamentare, din anul 2004, pe listele proprii ale minorităților slovace și cehe, în județul Bihor, unde a reușit să obțină cele mai multe voturi dintre candidații acestor minorități.

Dintre oficialitățile prezente la deschiderea cabinetului parlamentar i-am remarcat pe **Constantin Igaș,** deputat PD, **Vasile Ciceac**, primar al orașului Nădlac și **Ștefanko Ondrei**, președinte al Uniunii Democrate a Slovacilor și Cehilor din România.

Conform celor declarate de Adrian Merka, cabinetul său parlamentar reprezintă acea legătură care trebuie făcută între problemele ivite la nivel local și forurile de decizie de la nivel central, adică București. **„Scopul meu este de-a afla care sunt problemele cu care se confruntă comunitatea slovacă din Nădlac, dar și să contribui la bunăstarea orașului și județului. Astfel, dacă reprezint cetățenii județului, din partea unei minorități, înseamnă că sunt al 11 - lea parlamentar al județului Arad și voi face tot posibilul pentru le rezolva doleanțele",** ne-a declarat deputatul Adrian Merka.

Daniel Albu

Seminar pentru integrarea României în UE

Vicepremierul Gheorghe Seculici, a organizat, zilele trecute, un seminar cu tema „Ediția 2005 a Programului Economic de Preaderare" (PEP).

La dezbateri au participat mai mulți miniștri printre care Ene Dinga, ministrul integrării europene, Gheorghe Barbu, ministrul muncii, Ionel Popescu, ministrul finanțelor publice, Codruț Șereș, ministrul economiei și comerțului, Mugur Isărescu, guvernatorul Băncii Naționale a României, Theodor Stolojan, consilierul prezidențial pentru probleme economice reprezentanți ai patronatelor și sindicatelor.

Seminarul s-a înscris în cadrul activităților prevăzute în Strategia Guvernului de comunicare internă și externă privind integrarea țării noastre în Uniunea Europeană. **„Programul Economic de Preaderare reprezintă un document complex, care evidențiază, într-un cadru unitar și corelat, politicile economice ce se propun a fi implementate pentru îndeplinirea criteriilor economice de aderare și pentru pregătirea economiei în vederea integrării în Piața Unică Europeană. După adoptarea sa de către Guvernul României, programul devine un document de guvernare și, ca atare, politicile economice stabilite sunt puse în practică"** a declarat vicepremierului Gheorghe Seculici.

Înaltul demnitar a mai precizat că ediția 2005 a Programului este decisivă, pentru a asigura Comisia Europeană asupra faptului că Guvernul este hotărât să ducă la bun sfârșit reformele la care s-a angajat țara noastră prin Tratatul de Aderare semnat în luna aprilie a acestui an.

Daniel Albu

La sala Clio s-a deschis

Salonul de vară

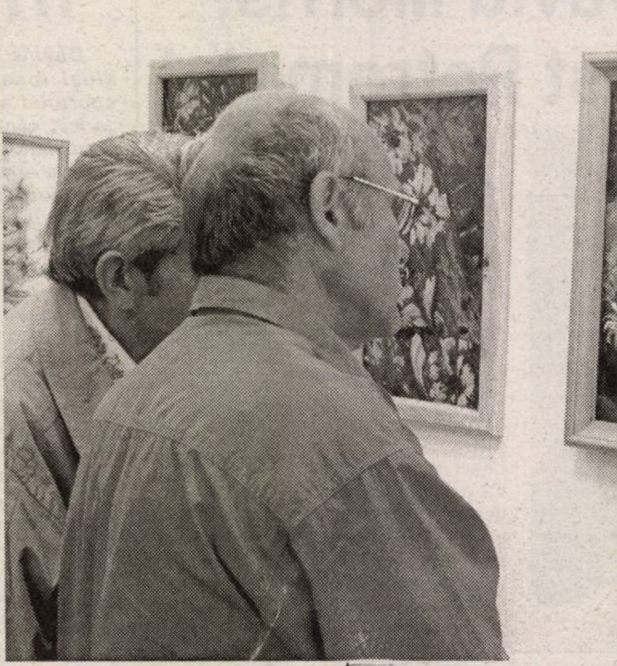

Foto: M. Szego

De cinci ani, **Cenaclul de artă plastică „Ion Andreescu"** are, alături de tradiționalul salon de iarnă, și un **salon de vară**. Ieri, la sala CLIO, în prezența unui public numeros, a fost vernisat salonul de vară al plasticienilor amatori arădeni. **Marius Burlan**, vicepreședinte al cenaclului, a făcut o scurtă trecere în revistă a noutăților din această expoziție, și anume basoreliefurile lui **Eduard Stoica,** gravurile în cupru ale italianului **Gentile Antonio**, două eleve de la Liceul de Artă, revenirea artistei **Florica Lazăr**. Criticul de artă **Dan Lăzărescu** a făcut, așa cum ne-am obișnuit, prezentarea lucrărilor. Primul remarcat a fost **Klug Francisc,** căuia i-a fost apreciat rafinamentul la care a ajuns în lucrările sale, care sunt **„un elogiu lipsit de durere al însingurării".** Un alt nume asupra căruia s-a oprit criticul în prezentarea sa a fost **Maria Furnea,** cu cele trei lucrări ale sale de factură abstractă în care artista face dovada stăpânirii unor **„acorduri cromatice personale și puternice".** În prezentare s-a mai făcut referire la graficiana **Claudia Aradi,** la prezenteismul italianului **Gentile Antonio**, la pictura pe sticlă a **Aureliei Bobocel,** la **Viorel Oros**, la lucrările **familiei Szep**, la artistul **Attila Csillag**. „Cap de listă" pentru tânăra generație prezentă la salonul de vară a fost **Emanuel Bărbat,** căruia criticul Dan Lăzărescu i-a prezis un viitor strălucit în artele plastice. În ansamblu, salonul de vară a fost apreciat ca o dovadă a **„efortului constant de autodepășire"** al plasticienilor care activează în cadrul Cenaclului „Ion Andreescu".

C. L.

ANUNȚ PUBLIC

S.C.„SELGROS CASH & CARRY"SRL
beneficiar al proiectului Magazin Cash & Carry localitatea **Arad, Calea Radnei nr. 124, județul Arad**

anunță publicul interesat asupra disponibilizării proiectului de plan și finalizarea raportului de mediu.

Consultarea proiectului și a raportului de mediu se poate realiza la sediul titularului și la APM Arad, Bd. Dragalina nr. 16, între orele 9-14.

Comentariile și propunerile se vor transmite în scris la sediul titularului și la sediul APM Arad, în termen de 45 de zile calendaristice de la apariția ultimului anunț în mass-media.

(com./08.2004)

FIRMĂ DE REPREZENTANȚĂ ÎN SECTORUL CERAMIC
cu sediul în București

CAUTĂ REPREZENTANT DE VÂNZĂRI
pentru Oradea, Arad și Timișoara

CERINȚE:
- mașină proprie (de preferat)
- cunoștințe limba italiană scris și vorbit
- experiență în vânzări
- domiciliul stabil în zonă.

Firma oferă: pachet salarial motivant, decontarea cheltuielilor.

CEI INTERESAȚI pot trimite CV-ul la fax (021) 319. 62. 88 până la data de 22.08.05.

(com./08.2005)

PROGES
pentru amenajări interioare

ANGAJEAZĂ
REPREZENTANT ZONAL VANZARI

CERINTE:
- experienta in vanzari
- permis de conducere categoria B

OFERIM:
- salariu atractiv, lucru intr-o echipa tanara si dinamica

CV-urile se trimit pe fax la nr. **0256/270263** sau **crinel.catanas@proges.ro**

(COM./08.2005)

Societatea Silvo-Cinegetică„Zărandul"
Târnova nr. 734, județul Arad, telefon 370.071

ORGANIZEAZĂ LICITAȚIE DESCHISĂ cu strigare de masă lemnoasă pe picior și fasonată, la sediul unității, în data de 14.09.2005, ora 10,00.

Preselecția, în data de 09.09.2005, între orele 10,00-14,00. Total masă lemnoasă pe picior 3315 m. c., din care: cvercinee - 2210 m. c., fag - 327 m.c., diverse tari - 734 m.c., diverse moi - 44 m.c.

Total masă lemnoasă fasonată - 290 m. c., din care: bușteni cireș - 130 m. c., bușteni gorun - 160 m. c.

(6789306)

S.C. SUNTECH S.R.L.
EXECUTĂ ȘI MONTEAZĂ

JALUZELE

Orizontale	de la 29 RON/mp + tva
Verticale (stofă)	de la 18 RON/mp + tva
Rulouri geam exterioare	de la 63 RON/mp + tva
Uși pliante	de la 128 RON/buc + tva
Site anti-insecte	de la 49 RON/mp + tva

Tel.: 0740/075.290; 0726/219.132

Magazin prezentare
Gemi Center
Micălaca-Arad

Prețuri speciale, calitate, eleganță

(com./08.2005)

MINISTERUL FINANȚELOR PUBLICE
AGENȚIA NAȚIONALĂ DE ADMINISTRARE FISCALĂ

DGFP Arad/AFP Lipova str. N. Bălcescu nr. 5, localitatea Lipova

DOSAR DE EXECUTARE NR. 133/20.09.2004

ANUNȚUL PRIVIND VÂNZAREA PENTRU BUNURI MOBILE **Anul 2005 luna august ziua 09**

În temeiul art. 157 alin. (2) din Ordonanța Guvernului nr. 92/2003 privind Codul de procedură fiscală, republicată, se face cunoscut că în ziua de 22, luna august, anul 2005, ora 10,00, în localitatea Lipova, str. N. Bălcescu nr. 5, se vor vinde prin licitație publică următoarele bunuri mobile, proprietate a debitorului SCDVV Miniș, cu domiciliul fiscal în localitatea Ghioroc, str. -, nr. FN, bl. - , sc. -, etaj -, ap. -, cod de identificare fiscală CF AR 3026722.

Denumirea bunului mobil, descriere sumară: (se vor indica drepturile reale și privilegiile care grevează bunurile, dacă este cazul)	Prețul de evaluare sau de pornire a licitației-lei noi (RON) inclusiv tva
1. Vin „Mustoasă de Măderat" (an 2003, cantitate 58.090 litri, 10,5% vol. alc.	1,60

INVITĂM PE CEI CARE PRETIND VREUN DREPT ASUPRA ACESTOR BUNURI SĂ ÎNȘTIINȚEZE DESPRE ACEASTA ORGANUL DE EXECUTARE, ÎNAINTE DE DATA STABILITĂ PENTRU VÂNZARE.

Cei interesați în cumpărarea bunurilor sunt invitați să prezinte, până la termenul de vânzare, sau, în cazul vânzării prin licitație, până în ziua precedentă termenului de vânzare: oferte de cumpărare; dovada plății taxei de participare, reprezentând 10% din prețul de pornire a licitației; împuternicirea persoanei care îi reprezintă pe ofertanți; pentru persoanele juridice de naționalitate română, copie de pe certificatul unic de înregistrare eliberat de oficiul registrului comerțului; pentru persoanele juridice străine, actul de înmatriculare tradus în limba română; pentru persoanele fizice române, copie de pe actul de identitate; dovada emisă de creditorii fiscali că nu au obligații fiscale restante, urmând să se prezinte la data stabilită pentru vânzare la locul fixat în acest scop.

Împotriva prezentului înscris, cel interesat poate introduce contestație la instanța judecătorească competentă, în termen de 15 zile de la comunicare sau luare la cunoștință, în conformitate cu prevederile art. 168-169 din Ordonanța Guvernului nr. 92/2003, republicată, potrivit dispozițiilor art. 9 alin. (2) lit. d) din Ordonanța Guvernului nr. 92/2003 republicată, când urmează să se ia măsuri de executare silită, nu este obligatorie audierea contribuabilului.

Pentru informații suplimentare, vă puteți adresa la sediul nostru sau la telefon numărul 0257/562.597.

Data afișării: **09.08.2005.**

Conduătorul organuui de executare Ritta Bota

Executor fiscal: Onete Daniel

(COM./08.2005)

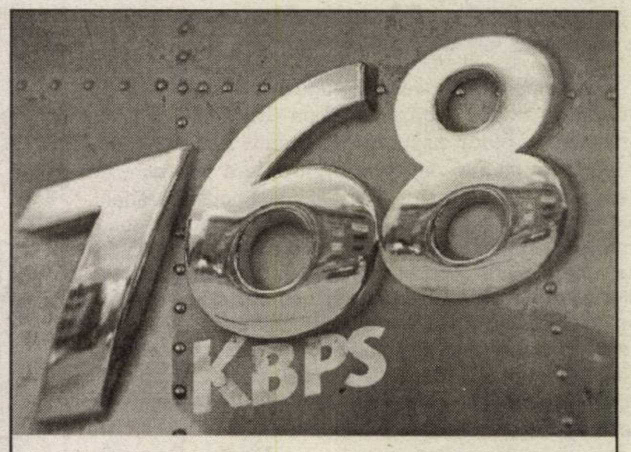

De la 0 la 768 kb într-o secundă.

Noul CableLink: abonamente de la 9 USD/lună, viteze de până la 768 kb/s

Noul CableLink îți aduce acum 3 abonamente mai ușor de plătit și de folosit. În plus, acum traficul este nelimitat, iar fiecare pachet are incluse multe minute gratuite de convorbiri în rețelele Romtelecom și RDS.Tel.

Mai multe detalii te așteaptă pe www.rdslink.ro.

Grăbește-te: în iulie și august instalarea e gratuită!

Cable Link
100% internet
0% taxe telefonice

rds.LINK
www.rdslink.ro

- Oradea 0359.400.414
- Satu Mare 0361.400.414
- Arad 0357.400.414
- Baia Mare 0362.400.414

(c.344/2004)

MINISTERUL FINANTELOR PUBLICE
AGENTIA NATIONALA DE ADMINISTRARE FISCALA
D.G.F.P.J. ARAD / A.F.P. ARAD
B – dul Revolutiei, nr. 77, Localitatea Arad

Dosar de executare 26311/29.03.2001

ANUNT PRIVIND VINZAREA PENTRU BUNURI MOBILE

Anul 2005 luna august ziua 23
LICITATIA a – I– a

In temeiul art.157,alin.(1) din O.G. 92/2003 privind Codul de procedura fiscala, republicata,cu modificarile si completarile ulterioare, se face cunoscut prin prezenta ca in ziua de 23, luna august, anul 2005 ora 11, in localitatea Arad, localitatea Arad, str. A. M. Guttenbrun, nr. 59, se va vinde prin licitatie publica bunurile mobile mentionate mai jos, proprietate a debitoarei S.C. Gambrinus Artim Impex S.R.L. cu sediul in localitatea Arad, str. A. M. Guttenbrun, nr. 59, cod de inregistrare fiscala R 6429053:

- *camion-cisterna 1 buc., pret de pornire a licitatiei: 28.931 lei (RON)*
- *autocamion IFA 1 buc., pret de pornire a licitatiei: 28.931 lei (RON)*
- *autoturism IFA L-60 1 buc., pret de pornire a licitatiei: 2.500 lei (RON)*
- *autoturism IFA 50 L/VLAH 1 buc., pret de pornire a licitatiei: 2.000 lei (RON)*
- *autoturism Ford 1 buc., pret de pornire a licitatiei: 5.000 lei (RON)*
- *auto Mercedes 1 buc., pret de pornire a licitatiei: 10.000 lei (RON)*

Preturile nu contin TVA.

Invitam pe cei care pretind vreun drept asupra bunurilor mai sus mentionate, vor instiinta despre aceasta organul de executare inainte de data stabilita pentru vanzare.

Cei interesati in cumpararea bunurilor sunt invitati sa prezinte, pana in ziua precedenta termenului de vanzare: ofertele de cumparare, dovada depunerii taxei de participare reprezentand 10% din pretul de pornire al licitatiei,imputernicirea persoanei care il reprezinta pe ofertant,pentru persoanele juridice de nationalitate romana-copie dupa certificatul unic de inregistrare eliberat de Oficiul Registrului Comertului,pentru persoanele juridice straine-actul de inmatriculare tradus in limba romana,pentru persoanele fizice romane-copie de pe actul de identitate precum si dovada emisa de creditorii bugetari ca nu au obligatii bugetare restante,urmind sa se prezinte la data stabilita pentru vinzare si la locul fixat in acest scop.

Impotriva prezentului inscris,cel interesat poate introduce contestatie la instanta judecatoreasca competenta,in termen de 15 zile de la comunicare sau luare la cunostinta,in conformitate cu prevederile art.168-169 din Ordonanta Guvernului nr.92/2003,republicata ,cu modificarile si completarile ulterioare.

Potrivit dispozitiilor art.9,alin.(2),lit.d din Ordonanta Guvernului nr.92/2003,republicata,cu modificarile si completarile ulterioare,cind urmeaza sa se ia masuri de executare silita,nu este obligatorie audierea contribuabilului.

Informatii suplimentare se pot obtine zilnic intre orele 8-10 la sediul Administratiei Finantelor Publice a Municipiului Arad, camera 26.

Şef Administraţie - Mihaela Găleanu

(C.1235/2005)

Convocator

În temeiul art. 14, alin. 1 din actul constitutiv al societăţii, preşedintele Consiliului de administraţie **convoacă ADUNAREA GENERALĂ EXTRAORDINARĂ A ACŢIONARILOR Societăţii Comerciale IMAR S. A.,** cu sediul în Arad, Calea Aurel Vlaicu nr. 14-16, judeţul Arad, nr. de înmatriculare J32/7/1991, CUI R 1688189, la sediul societăţii, în data de 26.08.2005, ora 10,00, cu următoarea ordine de zi:

1. MODIFICAREA ACTULUI CONSTITUTIV AL SOCIETĂŢII ASTFEL:

Art. 16, alin. 1 va avea următorul conţinut: „Conducerea operativă a societăţii este asigurată de către un Consiliu de Administraţie format din trei membrii, numit de Adunarea Generală ordinară a Acţionarilor";

Art. 16, alin. 8 va avea următorul conţinut: „Consiliul de administraţie este condus de un Preşedinte care poate fi şi directorul societăţii";

Art. 16, alin. 10 va avea următorul conţinut: „Consiliul de administraţie se întruneşte la iniţiativa unuia dintre administratori la sediul societăţii, fie într-un alt loc indicat într-o convocare scrisă făcută cu 48 de ore anterior şedinţei.";

Art. 16, alin. 12 va avea următorul conţinut: „Şedinţele Consiliului de administraţie se consideră valabile numai dacă la acestea sunt prezenţi cel puţin 2 membrii";

Art.16, alin. 13 va avea următorul conţinut: „Hotărârile Consiliului de administraţie se iau prin vot deschis şi sunt valabile dacă sunt votate de către doi administratori";

2. Adoptarea Planului Strategic privind structurarea societăţii în plan producţie, în scopul eficientizării la maxim a capacităţilor de producţie existente, modernizarea, adaptarea şi/sau construirea de noi spaţii corespunzător tehnologiilor de producţie şi de produs ce vor fi implementate.

3. Înfiinţarea a două noi societăţi comerciale cu răspundere limitată, în care SC IMAR S. A. Arad să aibă participare majoritară.

Prima societate va avea sediul în cadrul societăţii, ca obiect de activitate principal activităţi de management, de contabilitate şi alte activităţi de servicii prestate în special întreprinderilor, IMAR S. A. Arad fiind asociată cu o participare de 99% din capitalul social al acesteia.

Cea de a doua societate va avea sediul în cadrul societăţii, ca obiect principal de activitate comercializarea produselor societăţii, IMAR S. A. Arad fiind unic asociat.

Toate celelalte elemente ale actelor constitutive ale societăţii vor fi stabilite de către Consiliul de administraţie, care este împuternicit să ducă la îndeplinire prezenta Hotărâre.
Întreg personalul specializat în domeniile de activitate ale noilor societăţi va fi transferat de la IMAR S. A. Arad către acestea, în conformitate cu dispoziţiile legale şi pe baza deciziei Consiliului de administraţie.

4. Diverse

La această Adunare generală au dreptul să participe acţionarii înscrişi în Registrul Acţionarilor la data de referinţă de 16.08.2005. Acţionarii pot participa la şedinţa în nume propriu sau prin reprezentare de către alţi acţionari, în temeiul prevederilor legale şi ale actului constitutiv, pe baza unei procure speciale. Formulare de procure speciale se găsesc la sediul societăţii în timpul orelor de program. Procurile speciale se pot depune la sediul societăţii până în data de 23.08.2005, ora 16,00.

În situaţia neîndeplinirii condiţiilor prevăzute de către lege şi actul constitutiv pentru ţinerea Adunării generale extraordinare la data de 26.08.2005, următoarea şedinţă a Adunării Generale Extraordinare a Acţionarilor se convoacă în data de 27.08.2005, ora 10,00, la sediul societăţii, având aceeaşi ordine de zi.

(com./08.2005)

Preşedinte Consiliu de Administraţie

Convocator

În temeiul art. 14, alin. 1, din actul constitutiv al societăţii, **preşedintele Consiliului de administraţie convoacă Adunarea Generală Ordinară a Acţionarilor societăţii comerciale IMAR S. A.,** cu sediul în Arad, Calea Aurel Vlaicu nr. 14-16, judeţul Arad, nr. de înmatriculare J32/7/1991, CUI R 1688189, la sediul societăţii, în data de 26.08.2005, ora 11, cu următoarea **ordine de zi:**

1. **Revocarea mandatului administratorilor societăţii**
2. **Alegerea noilor administratori ai societăţii**
3. **Diverse**

La această Adunare generală au dreptul să participe acţionarii înscrişi în Registrul acţionarilor la data de referinţă de 16.08.2005. Acţionarii pot participa la şedinţa în nume propriu sau prin reprezentare de către alţi acţionari, în temeiul prevederilor legale şi ale actului constitutiv, pe baza unei procure speciale. Formulare de procură specială se găsesc la sediul societăţii în timpul orelor de program. Procurile speciale se pot depune la sediul societăţii până în data de 23.08.2005, ora 16,00.

În situaţia neîndeplinirii condiţiilor prevăzute de către lege şi actul constitutiv pentru ţinerea Adunării Generale Extraordinare la data de 26.08.2005, următoarea şedinţă a Adunării generale extraordinare se convoacă în data de 27.08.2005, ora 11,00, la sediul societăţii, având aceeaşi ordine de zi.

(com./08.2005)

Preşedinte Consiliu de Administraţie

România - Judeţul Arad

CONSILIUL JUDEŢEAN

DISPOZIŢIA NR. 307/9.08.2005

Privind convocarea Consiliului Judeţean Arad în şedinţă extraordinară
Preşedintele Consiliului Judeţean Arad,
În temeiul prevederilor art. 106, alin. 1 din Legea nr. 215/2001 a administraţiei publice locale

DISPUNE:

Articol unic: Consiliul Judeţean Arad se convoacă în şedinţă extraordinară în data de **12 august 2005, ora 12,00**, în sala 70 a Consiliului Judeţean Arad, cu următoarea

ORDINE DE ZI:

1. Proiect de hotărâre privind trecerea din domeniul public al judeţului Arad şi administrarea Serviciului Public Comunitar de Evidenţă a Persoanelor al Judeţului Arad în domeniul public al Statului şi administrarea Ministerului Administraţiei şi Internelor a unor spaţii.

2. Proiect de hotărâre privind aprobarea Regulamentului de organizare şi funcţionare a Comisiei judeţene socio-economice de examinare şi avizare a implantării structurilor de vânzare cu amănuntul cu suprafaţa mare.

3. Proiect de hotărâre cu privire la rectificarea bugetului propriu de venituri şi cheltuieli al Consiliului Judeţean Arad pe anul 2005.

4. Proiect de hotărâre cu privire la utilizarea sumei de 12.600.000 lei din taxele ecologice şi de salubrizare încasate de către Direcţia Judeţeană de Protecţia Plantelor şi Alte Servicii Arad pentru modernizarea drumurilor judeţene şi comunale în anul 2005.

5. Proiect de hotărâre cu privire la utilizarea sumei de 996.000 lei din fondul de intervenţie la dispoziţia Guvernului prevăzut în bugetul de stat pe anul 2005 pentru înlăturarea efectelor calamităţilor naturale produse în judeţul Arad.

6. Proiect de hotărâre cu privire la rectificarea bugetului de venituri şi cheltuieli a Centrului Cultural Judeţean Arad.

Preşedinte, Iosif Matula *Secretar General al Judeţului, Ioan Silaghi*

(c.688/2005)

S.C TRANSDARA S.A ARAD

ANGAJEAZA

SEF COLOANA AUTOBUZE	- min.studii(liceu); - experienta in transporturi - avantaj; - dom.in Arad,sau localit.limitrofe,tel.,permis ctg.B; - cunostinte de operare PC;
MECANIC AUTO	- scoala profesionala de specialitate; - experienta in domeniu min.3 ani; - dom.in Ch.Cris sau loc.limitrofe,tel.,permis;
ELECTRICIAN AUTO	- scoala profesionala de specialitate; - experienta in domeniu min.3 ani; - dom.in Ch.Cris sau loc.limitrofe,tel.,permis;
CASIER BILETE	- min.studii(liceu); - domiciliu in Arad,tel.; - cunostinte de operare PC;
SOFERI AUTOBUZ	- vechime min.3 ani ca sofer; - dom.in Arad sau loc.limitrofe,(Iratos),tel.; - permis de conducere ctg.B,C,E,D; - atestat profesional;
PAZNIC	- min.studii medii; - stagiu militar satisfacut,dom.in Arad,tel.; - fara desfaceri disciplinare ale CM;
MECANICI AUTO, ELECTRICIENI AUTO TINICHIGIU-VOPSITOR AUTO, VOPSITOR AUTO	- scoala profesionala de specialitate; - absolventi promotia 2005; - dom.in Arad sau loc.limitrofe,tel.;
AGENT TURISM	- Absolvent studii superioare promotia 2005; - Cunostinte operare PC,permis ctg.B - dom.in Arad,tel.
ECONOMISTI JURISTI	-Studii superioare de specialitate,promotia 2005 -domiciliul in Arad,tel.,cunostinte de operare PC.

(C.A.1158/2005)

SC.TRANSDARASA.ARAD - EXECUTA

- **Inspectii tehnice periodice(ITP) la toate tipurile de autovehicule.**
- **Montari si verificari tahografe si limitatoare de viteza.**
- **Curse speciale-ocazionale cu autocare si microbuze moderne la preturi care sfideaza orice concurenta.**

RELATII:la sediul societatii din Arad str.Liviu Rebreanu nr.95 sau tel.256308,256310.

ANIVERSĂRI

Ești pentru noi soarele, cerul senin și viața, scumpa noastră fiică și nepoțică,

STRAPEC LILIANA MARIANA.
14 trandafiri roșii, împletiți cu multă sănătate, fericire, succes la învățătură și
„LA MULȚI ANI!".
Cu drag, mămica, bunica CHEȚI și din cer Bunuțu'. (27142)

La ceas aniversar, îi dorim tăticului și soțului nostru drag,
CRISTIAN SAZARAZ,
multă sănătate, succese depline iar bunul Dumnezeu să-l ocrotească! Te iubim mult! Fiica ta adorată DALIA și soția LIANA. (27179)

Pentru
MĂRIOARA,
la ceas aniversar, am îndemnat gândurile, depărtările, vântul, oamenii și întreg pământul să te caute, să-ți spună:
FERICIRE, TOT BINELE DIN LUME, LA MULȚI ANI!.
Cu dragoste, IONEL. (27288)

VÂNZĂRI APARTAMENTE O CAMERA

Vând apartament 1 cameră, spațios + dependințe, la casă, nou, superamenajat, Grădiște, str. Egalității nr. 21, 17.500 Eu. Telefon 0723.398.848, 210117 (26875)

Vând urgent apartament 1 cameră, Alfa, etaj 2/4, 20.000 Euro, negociabil. Telefon 0743.232.144; 0741.591.203. (26801)

Vindem garsoniere în bloc nou, amenajat (UTA) 11.500 EU, credite cu rate lunare 77 EU, termopane, contorizate total, mobilate și dotate. Telefon 0744.841.105. (27043)

Vând garsonieră str. Bușteni, bloc A, etaj 3. Telefon 0257-212099, 0741.967.815. (26657)

Vând apartament una cameră, Grădiște, etajul 1, amenajat, gresie, faianță, boltă. Relații telefon 0744.167.595. (27097)

Vând garsonieră, confort 1, Micalaca zona 300, etaj 1/4, complet renovată, 26.000 Euro, opțional garaj 1.500 Euro. Telefon 0722.287.434. (27116)

Vând apartament 1 cameră toate îmbunătățirile (lux), 15.900, Podgoria. Telefon 0745.420.548. (27362)

Vând urgent apartament 1 cameră, decomandat, 50 mp, Micălaca, amenajat modern ne(mobilat), negociabil. Telefon 279229, 0744.386.741. (25563)

Vând garsonieră confort III Vlaicu. Telefon 0747.825.758. (27165)

Urgent! Vând apartament 1 cameră localitatea Vladimirescu, Arad, gaz, îmbunătățiri, preț negociabil 18.000 EU. Informații telefon 0741.962.257. (27219)

Vând garsonieră confort I, Vlaicu, parter, amenajată, 18.500 EU. Telefon 228411. (27224)

Vând apartament 1 cameră, etaj I (bloc apartamente) Micălaca. Telefon 0745.949.588. (27247)

Vând garsonieră la casă, cumpărată cu Lega 112, zona Boul Roșu, intrare mașină, spațiu de extindere, preț 23.000 Euro. Telefon 0743.516.159. (26823)

Vând apartament o cameră, demisol, 51 mp, recent renovat, zonă centrală, 17.000 Eu, negociabil. Telefon 0743.416.128, 0743.302.030. (27265)

Vând apartament 1 cameră, Alfa, bl. 70, et. 4, ap. 19, 57 mp, acoperiș țiglă, preț 22.500 Eu, negociabil. Telefon 286562. (27302)

Vând garsonieră, etaj 2, Micălaca, mobilată modest, preț 21.000 Euro. Telefon 0722.488.032. (27393)

Vând cameră neamenajată, la curte, cu Legea 112, pe Calea Timișorii, în centru, accept și plata în două tranșe. Informații telefon 0740.362.492. (27420)

VÂNZĂRI APARTAMENTE DOUĂ CAMERE

Vând apartament 2 camere, Micălaca, 25.000 Euro, neamenajat. Telefon 0727.982.469. (26800)

Vând apartament 2 camere parter + 2 etaj, cu curte separată, L 112, achitat, str. O. Goga (E. Potier) nr. 31, 26.000 Eu. Telefon 0722.344.705. (26875)

Vând apartament stradal, ideal spațiu comercial, str. Mărășești nr. 14, 35.000 Eu. Telefon 0722.344.705. (26875)

Vând apartament 2 camere decomandat, 70 mp, 32.000 EU negociabil. Telefon 0721.724.977. (27009)

Vând apartament 2 camere 55 mp, 4/4 central, parchet, gresie, faianță, jaluzele, geamuri + uși termopan, contorizat apă + căldură, interfon, 45.000 EU negociabil. Telefon 0740.164.731; 0744.197.998. (27044)

Vând apartament 2 camere decomandat, parter, str. T. Vladimirescu, 41.000 EU. Telefon 0257-212099, 0741.967.815. (26657)

Vând apartament 2 camere, parter, central, bun pentru privatizare, preț 38.000 Euro. Telefon 0742.325.159. (26975)

Vând apartament 2 camere, decomandate, etaj 1, Micălaca, 30.000 Euro. Telefon 0744.542.931; 279718. (27128)

Vând 2 camere confort I Poetului, etaj 2, zonă deosebită, mobilat și utilat, 32.000 EU. Telefon 213192, 0722.257.409; 0741.253.364. (27097)

Vând apartament 2 camere Vlaicu, confort I, etaj 4/4, zona Piața Agroalimentară. Telefon 0744.850.648. (27143)

Vând apartament 2 camere Alfa, decomandat, 74 mp, amenajat, parter, 2 băi, 35.500 EU. Telefon 255215, 0722.735.831. (27148)

Vând apartament 2 camere decomandate, parter, gresie, faianță, amenajat, pivniță, grădină, X23, sc. B, ap. 2, preț 26.500 EU negociabil. Telefon 0741.051.559 sau 243280. (27168)

Vând apartament 2 camere în Calea Romanilor, preț negociabil. Telefon 0722.315.202. (27210)

Vând apartament 2 camere 3/10, Fortuna, 27.000 EU, mobilat, etc, 30.000 EU. Telefon 0721.013.496. (27212)

Vând apartament 2 camere str. Episcopiei, nr. 3, suprafața 100 mp, proprietate. Telefon 0724.147.858. (27224)

Vând urgent apartament 2 camere central, contorizat, încălzire centrală, parter, 77 mp, 29.500 EU. Telefon 0744.626.814. (27236)

Vând apartament 2 camere, Vlaicu, et. 5/10, ușă metalică, contorizat, 25.000 Eu. Telefon 0721.750.840, 212708. (27259)

Vând apartament 2 camere, parter, Micălaca-Voinicilor, 26.000 Eu. Telefon 0744.542.931. (27276)

Vând apartament 2 camere, et. 2, zona UTA, aranjat și utilat stil occidental, preț 35.000 Eu. Telefon 0741.615.748. (UTA, 1072)

Vând apartament 2 camere, 59 mp, parter, Micălaca 500. Telefon 261882, 0745.794.242. (27299)

Vând apartament 2 camere, decomandate, et. 2, str. M. Costin (zona BCR), parchet, gresie, balcon închis. Telefon 0745.312.749. (27317)

Vând apartament 2 camere, et. 2/4, Romanilor, persoană fizică. Telefon 283117. (27381)

Vând apartament 2 camere, în Grădiște. Telefon 0741.522.155. (27379)

Vând apartament 2 camere, etaj 2, zona Vlaicu, bloc X30. Telefon 0724.680.708. (27399)

Vând apartament 2 camere, spațios, parter, centru, 33.000 Euro. Telefon 0742.781.651. (27421)

VÂNZĂRI APARTAMENTE TREI CAMERE

Vând urgent apartament 3 camere zona Vlaicu, str. Fluturilor, bloc 12, sc. D, etaj 3. Telefon 289030, 0724.983.915. (26672)

Vând apartament 3 camere, zona 300, boxă, garaj, et. 1, preț 42.000 Eu, negociabil. Telefon 0741.051.659. (26874)

Vând apartament 3 camere Fortuna, etaj 4/10, plăcut amenajat, preț convenabil. Telefon 0740.045.977, 0257-246182. (27079)

Vând urgent apartament 3 camere, et. 10, Vlaicu, îmbunătățit, 32.000 Eu, negociabil. Telefon 0740.250.411, 0766.610.277, 0357-417722. (26888)

Vând apartament 3 camere, 96 mp, decomandat, gresie, faianță, contorizat apă și încălzire, etaj intermediar, Vlaicu (Shell), 33.000 Euro. Telefon 0257/289228; 0741.182.291. (27102)

Vând (schimb cu casă) apartament 3 camere decomandat, 2 balcoane, contorizat, interfon, etaj 9/10, preț 32.000 EU negociabil. Telefon 240494, 0723.061.715. (27155)

Vând apartament 3 camere Micălaca, decomandat, etaj 6/8, Miorița, preț 38.000 EU. Telefon 255393, 0724.347.972, 0744.315.889. (27166)

Vând apartament 3 camere Alfa, bloc 26, ap. 14, ocupabil imediat. Telefon 0744.855.785; 257890, 258143, preț 38.500 negociabil. (27229)

Vând apartament 3 camere + garaj, etaj II, termotecă, Alfa. Telefon 257981 sau 0740.306.152. (25613)

Vând apartament deosebit, în stare foarte bună, 3 camere, decomandate, 80 mp, et. 3/4, 2 apartamente pe palier, Praporgescu lângă Ineului, vedere panoramică pe 2 părți, Mureș și grădina Uzinei de apă, cu 2 băi, bucătărie, cămară, debara, un balcon și o logie mare închisă, boxă și garaj, cu 68.000 Eu. Telefon 255544 orele 18-21. (27313)

Vând apartament 3 camere, 70 mp, str. Hațeg et. 2/4. Informații telefon 0257-272945, 0745.222.592. (27360)

Vând apartament 3 camere, decomandat, 90 mp, etaj 2, zona Maiakovski, preț 52.000 Euro. Telefon 0722.488.032. (27393)

Vând apartament 3 camere, confort 1, str. Școlii, bloc X34/1, etaj 2/10, decomandat, 2 balcoane, neamenajat, ușă metalică, interfon și garaj. Telefon 256560. (27414)

VÂNZĂRI APARTAMENTE PATRU CAMERE

Vând apartament 4 camere, 200 mp, M. Eminescu, etaj 1. Telefon 0723.308.286; 338544. (26840)

Vând apartament 4 camere, decomandat, confort 2, X16, garaj, 42.500 Euro, negociabil. Telefon 275149. (25517)

Vând 4 camere asociație, zona Milea, 114 mp, parter înalt, climă, loc parcare auto, 98.000 Eu. Telefon 253364, 0722.257.409. (27097)

Vând urgent apartament decomandat, 4 camere, 2 băi, 2 cămări, 2 balcoane, pivniță mare, în Micălaca, str. Mioriței, foarte ieftin. Telefon 283834. (27323)

VÂNZĂRI CASE

Vând casă cu 2 apartamente, Aradul Nou, suprafață totală 9.000 mp. Telefon 0721.788.709. (27111)

Vând urgent casă în Arad, str. Dobrogea, 3 camere, bucătărie, baie, încălzire gaz, apă curentă, dependințe și grădină, preț 37.000 Euro, negociabil. Telefon 0257/289447 sau 0744.298.289. (26789)

Vând casă 2 dormitoare, living, 2 băi, bucătărie mare, hol mare, 2 garaje, piscină, curte mare, zona Bujac, preț 127.000 Eu, negociabil. Telefon 0741.051.659. (26874)

Vând casă P+M în Aradul Nou, zonă liniștită, 210 mp utili, construcție 2004-2005, 3 dormitoare, 3 băi, bucătărie, sufragerie, zonă de zi, birou, arhitectură și finisaje moderne, curte, garaj. Telefon 0745.947.771. (26874)

Vând casă posibilitate 2 spații comerciale, str. A. Șaguna nr. 27, 86.000 Eu. Telefon 0722.344.705. (26875)

Vând (închiriez) casă 5 camere (birouri) 2 băi, demisol, hală 230 mp, magazin, teren 700 mp. Telefon 255393, 0724.347.972, 0744.315.889. (27166)

Vând casă mare ultracentral, construcție nouă, 7 camere, garaj dublu, pivniță, mansardă, 394 mp locuibil, singur în curte. Telefon 0721.285.404. (26995)

Vând apartament la casă, ultracentral, 4 camere, bucătărie, 2 băi, garaj, front stradal 15 m, posibilitate mansardare. Telefon 0722.692.973, 0788.703.713. (26833)

Vând imobil lângă Primăria Vladimirescu, cu magazin utilat, 160 mp. Telefon 0742.352.280. (24808)

Vând casă 4 camere, grădină, toate utilitățile, 73.000 EU negociabil, str. Prunului, nr. 97. Telefon 276519. (25580)

Vând vilă nouă, Grădiște, arhitectură deosebită, jacuzzi, alarmă, ultramodernă, 560 mp teren, finisaje deosebite, termopan, etc. Telefon 213192, 0722.257.409, 0741.253.364. (27097)

Vând casă 3 camere, dependințe, grădină 4.000 mp, cu 3.400 Eu, în Sintea Mică. Telefon 0788.707.641, 264900. (27248)

Vând vile noi, la cheie, în zona Pădurice D+P+E+mansardă, teren 560 mp cu 120.000 Eu și în zonă ultracentrală D+P+E teren 380 mp, cu 140.000 Eu. Aștept agenții. Telefon 0722.974.460, 0741.043.386. (27248)

Vând casă solidă, 4 camere, hol, bucătărie, baie, pivniță, garaj, canalizare, apă curentă, încălzire sobe + anexe noi, grădină 1.500 mp + 1 ha teren arabil, în comuna Secusigiu, județul Arad. Telefon 0727.773.240. Schimb cu apartament în Arad sau Timișoara. (27387)

Vând 1/2 casă masivă, 150 mp + demisol, mansardă, zonă centrală, str. Tribunul Buteanu nr. 1, 57.000 Eu. Telefon 0722.344.705. (26875)

Vând casă văiugă în localitatea Turnu, teren 2400 mp, preț 12 EU/mp. Telefon 0740.185.146. (27019)

Vând casă în stațiunea Moneasa, imediat ocupabilă, preț 25.000 EU negociabil. Telefon 0259-349712. (27039)

Vând casă Chișineu Criș, str. Plevna, nr. 12 A. Telefon 0788.571.342. (Ag. Criș, 356)

Vând casă în Vlaicu, str. Școalei, ideal privatizare, 50.000 EU. , Telefon 0257-212099, 0741.967.815. (26657)

Vând casă în Livada, 3 camere. Telefon 0745.353.924. (27075)

Vând clădire 300 mp, în Pleșcuța. Telefon 316303; 0740.096.590. (26951)

Vând casă de vacanță pe deal, în podgorie, cu vie și pomi fructiferi, preț 9.000 Euro. Telefon 0744.789.751. (26975)

Vând casă cu teren 1.000 mp și un teren 1.000 mp, în zona Subcetate. Informații telefon 281743. (27106)

Vând casă 3 camere + dependințe, Giordano Bruno, nr. 38, preț 26.500 EU. Telefon 0745.420.548. (24587)

Vând casă 5 camere, 2 bucătării, baie, cămară, pivniță, grădină, apă, gaz, trifazic, telefon, cablu, sau schimb cu apartament 3 camere plus diferență, Sântana. Telefon 462236 sau 0745.541.295. (Ag, Sântana, 241)

Vând casă în Sântana, front stradal 22 m. Telefon 0741.920.548. (Ag. Pâncota, 221)

Vând urgent casă 7 camere, 2 bucătării, baie, 2 garaje, curte, grădină. Telefon 280917, 0740.454.304. (27275)

Vând casă 3 camere, baie, bucătărie, mansardă, curte comună, grădină, garaj, stare foarte bună, în Radna, str. Pompierilor nr. 12, preț 15.000 Eu, negociabil. Telefon 0742.070.683, 0721.583.110. (27281)

Vând casă etaj, 5 camere, curte, grădină, termotecă, Gh. Doja 98A, 105.000 Eu. Telefon 0723.568.383, 0722.371.779. (27290)

Vând casă Trei Insule cu etaj, construcție nouă, (BCA), toate dotările, 16.000 EU negociabil. Telefon 0744.154.137. (26631)

Vând casă în Vladimirescu, 3 camere, bucătărie, baie, cămară, pivniță, anexe, apă și gaz. Informații telefon 348416. (27324)

Vând casă în Șiria nr. 207, zonă bună. Telefon 531091. (27344)

Vând casă în Cladova nr. 102. Informații Păuliș telefon 388436. (27353)

Vând casă modestă în Micălaca, str. Lipovei nr. 1, colț cu Constanța, străzi asfaltate, 3 camere, cămară, baie, coridor închis, încălzire centrală pe motorină, apă, curent porți metalice, gaz la stradă, teren 437 mp, 48.000 Eu. Telefon 280237. (27356)

Vând casă, toate utilitățile, Pecica str. 328 nr. 19, 21.000 Eu, negociabil. Telefon 468677, 0744.311.263. (27363)

Vând (schimb) casă duplex 2x3 camere, cărămidă, toate utilitățile, zonă bună. Telefon 0741.202.-268. (27367)

EMIGRARE
CANADA
Québec
Tel: 214 678
(c.1011/2005)

VÂNZĂRI SPAȚII

Vând SPAȚIU COMERCIAL central, neamenajat, 100 mp, 31.500 EU. Telefon 0744.626.814. (27236)

Vând SPAȚIU PRODUCȚIE, DEPOZITARE, acces TIR, **pază, toate utilitățile, total teren 850 mp, suprafață construită 418 mp, str. Feleacului nr. 1 (Abatorul Vechi). Telefon 0744.795.530; 0720.795.530. (27010)**

Vad comercial foarte bun! Vând sau închiriez clădire pe Calea Radnei, preț 420.000 Eu. Telefon 0722.594.840, 0745.301.555. (27341)

VÂNZĂRI TERENURI

Vând teren intravilan, 1.500 mp, CF, întabulat, 15 Euro/mp, între Protecția Plantelor și cimitir, 100 m de la șosea. Telefon 0722.295.928. (26777)

Vând PĂDURE 10 ha, la 100 km de Arad, pe VALEA MUREȘULUI, zonă foarte frumoasă. Acees drum forestier. Nu a fost exploatată. Telefon 0745.646.521. (26860)

Vând teren intravilan în Zimandul Nou, 10.000 mp, 5.8 EU/mp negociabil. Telefon 0257-212099, 0741.967.815. (26657)

Vând teren intravilan vis-a-vis de Hipodrom, 21.400 mp, fs 68 ml și 10.000 mp, fs 53 ml. Telefon 0257-212099, 0741.967.815. (26657)

Vând teren intravilan, 1807 mp, cu casă, FS 30 ml, central, Iuliu Maniu 52, preț 360.000 Euro. Telefon 0722.518.308. (27016)

Vând teren 20 ha parcelat, între 3.000 - 5.000 mp cu PUZ pentru zona industrială și servicii, Zimand, la șosea. Telefon 0724.347.972. (27166)

Vând teren pentru construcții Calea Timișorii. Telefon 0724.347.972. (27166)

Vând urgent 1,92 ha teren agricol în Livezi. Telefon 285518 sau 0745.272.457. (27169)

Vând teren construcții în Mândruloc 2500 mp, fs 30 m, toate utilitățile. Telefon 216193. (27177)

Vând loc de casă Gai, la 200 m de centrură, 788 mp, 16 fs. Telefon 0723.611.042. (27193)

Vând 1 ha teren arabil la șosea, posibilitate intravilan, localitatea Fântânele. Telefon 456276. (27208)

Vând teren 540 mp, Bujac, gard nou din lemn, 24.000 EU. Telefon 0724.270.186. (27231)

Vând teren pentru casă, 375 mp, Aradul Nou, spre Zădăreni. Telefon 0722.226.403. (26749)

Vând 10 ha la șoseaua Arad-Nădlac, compact, fs dublu asfaltat, pe colț, gaz și curent, 3,8 Eu/ mp. Telefon 253364, 0722.257.409. (27097)

Vând teren intravilan în localitatea Cermei, s-1.450 mp, preț 1.000 Eu. Telefon 0722.974.460, 0741.043.386. (27287)

Vând pământ, 3 ha, la Sântana. Telefon 253470. (27272)

Vând 1 ha pământ arabil la Romgera-Sântana. Telefon 0742.838.011. (27371)

Vând teren construcție casă, Aradul Nou, suprafața 375 mp. Telefon 0722.226.403. (27397)

(Continuare în pagina 17) ☛

Program ADEVĂRUL
Cotidian independent Arad
MICA PUBLICITATE tel. 210.775 luni-vineri 8⁰⁰- 19⁰⁰ *sâmbătă închis* duminică 9⁰⁰- 12⁰⁰
ANUNȚURILE DE DECES SE PUBLICĂ GRATUIT
MARE PUBLICITATE tel/fax 280.904 luni-vineri 8⁰⁰- 19⁰⁰ *sâmbătă închis* duminică 9⁰⁰- 12⁰⁰

(Urmare din pagina 16)

Vând teren intravilan Păuliș, 3.000 mp, cu casă, amplasament deosebit, ideal mini-hotel, pensiune, etc. Telefon 0722.380.321. (27377)

Vând teren în Grădiște, pentru construcții, cartierul rezidențial, utilități la poartă sau schimb cu apartament în Micălaca. Telefon 0721.640.992. (Ag. UTA, 1079)

VÂNZĂRI AUTO

Vând Opel Omega Caravan, înmatriculat, an fabricație 1991, benzină, 2000 cmc. Telefon 0740.252.877. (26961)

Vând Opel Vectra B, an fabricație noiembrie 1996, 1,7 PD, pentru piese de schimb + talon. Telefon 0745.765.392. (27404)

Vând Opel Omega Caravan, benzină, 2600 cmc, cu factură fiscală. Telefon 0740.252.877, neînmatriculat. (26961)

Vând Dacia 1310 an 1986, numere noi, asigurare, VT, stare foarte bună, 680 EU. Telefon 0723.045.296. (26653)

Vând 2 autoutilitare DACIA, an fabricație 2001-2002, injecție, suprastructură, preț la vedere. Telefon 0744.875.054; 0742.218.693. (25552)

Vând Mercedes E250 Diesel T model an 1995, climă, ABS, full electric, 8.400 Euro. Telefon 0744.232.068. (26842)

Vând scuter Piaggio, 150 cmc, înscris, răcire cu apă, 1.350 Euro. Telefon 0744.232.068. (26842)

Vând camion MAN 7,49 to, an 95, dubă 36 mc. Telefon 0747.076.444. (26898)

Vând Saviem, an 1991, preț 1.700 Eu. Telefon 0745.521.277. (26891)

Vând semănătoare porumb pentru U445, străină. Telefon 0744.197.146. (26857)

Vând Golf IV 1,9 TDi Variant 116 CP (pompe diuze), climă, ABS, ESP, 4 airbag, jante aluminiu, nerulat în țară, an fabricație 2001, preț 9.500 negociabil. Telefon 0722.510.978. (26873)

Vând Golf IV 1,9 TDi limuzină, model 2000, verde deschis metalizat, full option, recent adus 9.250 Eu negociabil. Tel-fon 0722.510.978, 0744.855.785. (26873)

Vând BMW 320 Diesel, an 2000, impecabil, înmatriculat, 10.900 Eu. Telefon 0722.344.705. (26875)

Vând Opel Vectra, an 2001, 2.0 DTi (Diesel), 119.000 km, full electric, computer bord, telefon incorporat în casetofon, climă, 8.490 Eu, negociabil. Telefon 0745.624.012. (26870)

Vând camion Saviem, stare de funcționare, baterii noi, 65.000.000 lei. Telefon 0743.124.707. (26907)

Vând autovehicul VW Golf IV-Variant, argintie, an 2003, motor 1,9 TDi, volan reglabil, oglinzi-geamuri electrice, radio-CD-navigație, consum 5% motorină, înscris, recent adus, preț negociabil. Telefon 219227; 0744.775.127. (26970)

Vând Dacia Break, an 1988, acte la zi, perfectă stare, 800 Euro. Telefon 0744.180.689. (27045)

Vând AUDI A4 1,9 Combi 1,9 Diesel 2001, albastru, recent înmatriculat, 11.700 EU. Telefon 0724.523.949. (26713)

Vând Jeep Grand Cheroke 4,7i model 2000 full, 16.000 EU sau schimb cu garsonieră, ofer diferență (variante). Telefon 0745.235.143. (27184)

Vând Mercedes 124 2,5 D an 1990, full option. Telefon 0743.371.364. (27185)

Vând Opel Corsa motor benzină, an 2001, preț 5.700 negociabil. Telefon 0722.315.202. (27210)

Vând VW Polo an 2001, motor TDI, preț negociabil. Telefon 0722.315.202. (27210)

Vând Dacia L an 2000, stare bună, preț 2.600 EU. Telefon 0740.776.151; 0721.534.484. (27220)

Vând Dacia 1300, CIV dar fără motor, preț 200 EU negociabil. Telefon 0741.008.983. (27228)

Vând tractor IFA în stare perfectă de funcționare și semănătoare de grâu SUP 29. Telefon 0744.953.240. (Ag. Sântana, 242)

Vând Mercedes C200, an 2002, CDI, consum 5,5%, cmc 2.100, full option, genți aluminiu, impecabil, preț 19.500 Eu. Telefon 0742.070.683, 0721.583.110. (24551)

Vând VW Passat limuzină 2002, argintiu, 130 cai. Telefon 0744.555.660. (25586)

Vând VW Passat limuzină 1,9 TDI 2000, gri metalizat, climatronic, ABS, ESP, 116 CP, geamuri, oglinzi electrice. Telefon 0744.206.556, 0745.633.972. (25577)

Vând Dacia 1310/ 1986, unic proprietar, preț 600 Eu, negociabil. Telefon 218346, după ora 16. (27251)

Vând urgent Renault 11, an 1985, 2 uși, Diesel, stare foarte bună, 1.000 Eu, negociabil. Telefon 0744.786.964 sau 348060. (819, UTA)

Vând autoturism Ford Escort 1.8 CLX Diesel, stare foarte bună, an 1991, CD+boxe, trapă, preț 4.200. Telefon 0744.556.717. (27253)

Vând Dacia Solenza 1,9D, an 2004, persoană fizică, 5.500 Eu. Telefon 0742.070.683, 0721.583.110 (27281)

Vând Fiat 127 Diesel, an 1986, 1.300 cmc, alb, consum neglijabil, 3,5-4 lt%, tapițerie nouă interior, scaune tip scoică, 3 uși, preț foarte mic. Telefon 0723.528.338 sau 240609. (27260, 1)

Vând tractor 445, de 2 ani, 2 mânze de 2,5 ani. Telefon 459042. (27269)

Vând Dacia 1310, an 1991, stare funcționare, 600 Eu, negociabil. Telefon 0723.321.295. (27274)

Vând Mercedes 220 Cobra, în perfectă stare și un microbus Mercedes 207, în perfectă stare. Telefon 214415, 0745.003.019. (27305)

Vând Mazda 626, 1985, motor 1.600 cmc, benzină, preț 1.500 Eu. Telefon 0745.799.363. (27328)

Vând 2 Dacii papuc, 2001-2002, suprastructură fibră, preț la vedere. Telefon 0744.875.054. (27343)

Vând VW Passat, 1.600 cmc, an 1987, Turbo Diesel. Telefon 0742.838.011 (27371)

Vând tractor U650, stare perfectă. Telefon 327824. (27369)

Vând tractor U650, remorcă auto, plug 3 brăzdare, bazine motorină. Telefon 531064. (27380)

Aduc la comandă AUTOTURISME, MICROBUSE, CAMIONETE, TRACTOARE și piese de schimb. Telefon 0722.251.555. (27427)

Vând buldozer șenilar S650, tractor românesc 33 CP, an 1987 cu încărcător cu cupă și un Fiat de 45 CP. Telefon 0744.552.140. (27427)

Vând Opel Corsa, 2001, benzină, 1000 cmc, 4 uși, climă, central; Opel Astra Kombi, 2003, 2000 cmc, DTI, cu climă și navigație. Telefon 0744.552.140. (27427)

Vând FRIGIDERE-CONGELATOARE, 1.000.000-3.500.000 lei. Telefon 0723.516.172, 0745.784.112. (27365)

Vând TELEVIZOARE COLOR, diferite diagonale, telecomandă; VIDEO, garanție. Telefon 338090. (27370)

Numai noi vindem în rate, FĂRĂ DOBÂNDĂ: TV, MAȘINI SPĂLAT, ARAGAZE, COMBINE FRIGORIFICE, LĂZI, CONGELATOARE, FRIGIDERE. Reducere la plata cash. Telefon 259339, 563027; 0744.706.321. (27403)

VÂNZĂRI DIVERSE

Vând sufragerie Luxor. Telefon 0722.583.436. (p)

Vând 4 vaci. Telefon 0721.788.709. (27111)

Important

La solicitarea celor interesați publicăm și fotografiile (alb-negru) aferente anunțurilor de vânzări case, mașini sau apartamente.

VÂNZĂRI ELECTRO

Vindem CASE MARCAT, CÂNTARE, I. L. CARAGIALE nr. 22. Telefon 272727; 282829; 0745.520.497. (26743)

Vând CASE MARCAT FISCALE, CÂNTARE ELECTRONICE, str. STÂNJENEL 6. Telefon 279702; 0745.395.107; 0722.707.432; 0788.737.342. (25440)

Vindem CASE MARCAT FISCALE, CONSUMABILE, CÂNTARE ELECTRONICE, str. VICENȚIU BABEȘ nr. 22A. Telefon 211211, 0742.352.277; 0788.352.277. (26649)

Numai noi vindem în rate FĂRĂ DOBÂNDĂ: TV, MAȘINI SPĂLAT, ARAGAZE, COMBINE FRIGORIFICE, LĂZI, CONGELATOARE, FRIGIDERE. Reducere la plata cash. Telefon 259339, 563027, 0744.706.321. (24997)

Vând MAȘINĂ AUTOMATĂ SPĂLAT, CONGELATOR, COMBINĂ FRIGORIFICĂ, ieftin, garanție. Telefon 275277. (25485)

Vând VITRINĂ FRIGORIFICĂ, 1.5 m, orizontală, italiană, 380 Euro. Telefon 0744.232.068. (26842)

Vindem: COMBINE FRIGORIFICE, CONGELATOARE, LĂZI, TELEVIZOARE, MAȘINI DE SPĂLAT AUTOMATE, VITRINE FRIGORIFICE, ANVELOPE. Asigurăm transport. Calea Radnei 151. Telefon 369090, 0743.662.845. (26910)

Vând frigider încastrat în mobilă. Telefon 0788.412.026. (27015)

Vând INSULĂ FRIGORIFICĂ; VITRINĂ FRIGORIFICĂ, orizontală, 7 m; LADĂ FRIGORIFICĂ 750 lt, capac sticlă; RAFT FRIGORIFIC; ANVELOPE 225 75 17,5 8R17.5, toată gama de 16, 17 țoli pentru autoturisme. Telefon 0744.555.327. (27366)

Vând PLASĂ GARD, CUIE, RABITZ, SÂRMĂ, TABLĂ, ELECTROZI, COTURI și BURLANE etc. Str. Vrabiei 4, telefon 289997; www.garduri.ro (p)

Vând LINIE completă de FABRICAT blocuri B.C.U, tip B.C.A, preț avantajos. Telefon 561763; 562814; 0744.608.053; 0721.190.389. (26912)

Vând BOLȚARI TERMOIZOLANȚI beton și zgură cărămidă, omologați, diferite dimensiuni și STÂLPI ORNAMENTALI 0,80 cm, la cele mai mici prețuri. Telefon 283683, 0722.621.600, 0722.870.752. (18907)

Vând BOLȚARI cal. I-a, 14 modele, toate dimensiunile, prețuri negociabile. Telefon 0745.634.885. (24905)

Vând NISIP, BALAST, SORT, la domiciliul clientului. Telefon 255672; 0744.987.273. (26776)

Vând NISIP, BALAST, SORT, la domiciliul clientului. Telefon 255672, 0742.288.330. (26776)

Vând sămânță lucernă certificată, preț mic, ing. Cazan, Dorobanți, 173. Telefon 535001, 0744.519.481. (27014)

Vând MEMBRANĂ BITUMINATĂ POLIESTER 4,5, 11 lei/mp. Telefon 0723.273.746. (26879)

Vând Volă mică Hatra, cupa 1 mc. Telefon 0723.636.191. (26949)

Vând Volă Faun Frisch 10 tone cupă de 2 mc, numai 4.800 EU. Telefon 0723.636.191. (26949)

Vând popi metalici reglabili 12 EU bucata și scară elevator pentru acoperișuri. Telefon 0723.636.191. (26949)

Vând COLȚARE, CANAPELE, FOTOLII, noi. Telefon 286069. (25482)

Vând NISIP, BALAST, LEMNE FOC, preferabil 3 mc. Telefon 0741.679.475. (26799)

Vând BALAST, NISIP, SORT, domiciliul clientului, Rabă 16 tone. Telefon 0741.219.050. (27075)

Vând NISIP, BALAST, PIATRĂ, autobasculantă 16 tone, prețuri minime. Telefon 0723.547.364. (27082)

Vând BALAST, PIATRĂ, cu autobasculantă de 16 tone. Telefon 0741.500.053. (26910)

Vând INSTRUMENTE MUZICALE, SISTEME AUDIO, la preț de importator. Telefon 0788.406.144. (27036)

Vând SALTELE NOI, din import, orice dimensiune. Telefon 218991. (27035)

Vând ALARME, CAMERE VIDEO, AUTOMATIZARE pentru uși, porți, noi, în garanție, la preț de importator. Telefon 0788.406.143. (27034)

Vând NISIP, BALAST, la domiciliu, preferabil 3 mc. Telefon 0740.120.697. (27089)

Vând pavaj folosit, stare bună, Calea Zimandului nr. 1. Telefon 0741.044.599. (27083)

Vând PAVAJ, BORDURI, calitate deosebită, luna august reducere. Telefon 0741.044.599; 0724.391.074. (27083)

Vând LEMNE, BALAST, NISIP, la domiciliu. Telefon 214535; 0742.749.698. (27118)

Vând BALAST, NISIP, SORTURI, la domiciliul clientului. Telefon 0745.272.375. (27124)

Vând disc nou GD 4,23, tip V pentru tractor mare. Telefon 0744.633.584, 0745.264.837, 0257-536388. (26620)

Vând ouă de prepeliță. Telefon â0720.048.416. (27160)

Vând garaj demontabil, preț 300 EU. Telefon 0745.417.285. (27172)

Vând mobilă „Progresul" cu canapea extensie; sobă Bosch; cuarț și butelie 11 kg; ușă stejar capitonată. Telefon 228076, 0740.045.978, 0740.045.416. (27176)

Vând BOLȚARI (BCU) TERMOIZOLANȚI. Telefon 0745.235.143, 0788.215.371. (27184)

Vând BALAST, NISIP, PIATRĂ cu autobasculantă 16 tone. Telefon 0723.829.446. (27200)

Vând baloți lucernă la domiciliul clientului. Telefon 0744.633.584, 0745.264.837, 0257-536388. (26620)

Vând ușă nouă din tablă de 4mm, 2m x 0,70m cu toc și 2 yale, sub prețul fabricației. Telefon 0745.542.041. (25395)

Vând menghină nouă pentru țeavă 0-2 țoli, sub preț magazin. Telefon 0745.542.041. (25395)

Vând HRANĂ USCATĂ CÂINI, FURAJE GRANULATE, import UNGARIA, tâmplărie PVC, rulouri, jaluzele. Telefon 253589. (c. 559)

Vând 2 colțare, stare bună, 7.000.000 lei, negociabil. Telefon 279582. (27125)

Vând cadă 800 lt, butoaie stejar, moară și presă struguri, scaune rabatabile și fixe, mese melaminate, 2 tuburi CO2, rafturi și pulturi melaminate, poartă metalică garaj, 10 stupi albine. Telefon 0742.352.280. (24808)

Vând (lichidez gospodărie) diferite colțare din piele și pluș, saltele duble, paturi simple și duble, mobilier living, bucătărie și dormitor, import Germania. Telefon 514905; 0741.704.246. (26722)

Vând PORȚI de GARAJ RABATABILE, diferite GEAMURI și UȘI TERMOPAN, import GERMANIA; diferite COVOARE. Telefon 514905; 0741.704.246. (26722)

Vând buldozer S.650 și piese. Telefon 0726.253.412. (24713)

Vând două mânze 1,5 ani și 3 ani în localitatea Pilu, nr. 420. Telefon 0746.139.183, familia Todinca, după ora 16. (24592)

Vând vacă cu vițel Bălțata Românească, recent fătată. Telefon 0257-418345. (27157)

Vând un loc de veci, amenajat, Eternitatea. Telefon 0726.992.948. (UTA, 1065)

Vând cositoare cu discuri, ma-șină de scos cartofi, MIG de împrăștiat îngrășăminte. Telefon 0257-534047, mobil 0743.825.811. (UTA, 1073)

Vând semănătoare păioase 21 rânduri câmp, grape. Telefon mobil 0745.600.782, 0744.764.578. (UTA, 1074)

Vând combinator cu tăvălugi, grup grape cu tăvălugi, plug simplu cu 3 capuri (austriac), răcitor lapte. Telefon 534378, mobil 0721.346.094. (UTA, 1075)

Vând 100 oi țigăi. Telefon 0257-469658, mobil 0721.666.829. (27284)

Vând garaj autorizat, zona Micălaca 500, preț negociabil. Telefon 0723.213.287. (27298)

Vând cazan încălzire centrală combustibil lichid + solid; microbus VW LT 28 neînmatriculat, mobilier austriac, calorifere. Telefon 0741.988.566, 512717. (27300)

Vând varză murată și dulce, str. Căpitan Ignat nr. 63. Telefon 0257-285968. (27301)

Vând mobilă cameră de zi cu bar și vitrină, canapea extensibilă, mobilă dormitor cu saltele Relaxa, uși interior și exterior, geamuri în 3 canate cu ladă roletă, țiglă tip solzi 1.000 buc, toate la prețuri foarte mici. Telefon 240609, 0723.439.194. (27260)

Vând NISIP, BALAST, SORT, cu transport, la domiciliul clientului. Telefon 214415, 0745.003.018. (27304)

Vând NISIP, BALAST, SORT, LEMNE FOC, la domiciliul clientului. Telefon 214415, 0745.003.019. (27304)

Vând mobilă bucătărie, 6 corpuri, lichidez gospodărie. Telefon 0727.312.091. (27308)

Vând urgent 9 familii albine. Informații telefon 0741.452.496 sau 0257-310040. (Sebiș, 121)

Vând 200 baloți fân de lucernă, calitatea I-a, preț negociabil, Arad-Micălaca, str. Voinicilor nr. 10, Todosie Pavel, telefon 262897. (27320)

Vând mașină de sfărâmat porumb, electrică, preț negociabil. Telefon 288137. (27330)

Vând NISIP, BALAST, ȘORT, la domiciliul clientului. Telefon 0788.636.928, 0740.686.524. (27342)

Vând BOLȚARI executați la vibropresă, 300x250x200, 16.300 lei/buc; mc 1.100.000; rezistență parter + 2 etaje. Telefon 0257/281197; 0722.381.750. (27343)

Vând cărămidă nouă, la 5.500 lei/ bucată. Telefon 0742.778.641. (27346)

Vând vioară Antonio Stadivarius, an 1727. Informații Curtici, str. M. Eminescu nr. 18. (27350)

Vând pianină franceză, perfectă stare, 800 Eu, negociabil. Telefon 284122. (27348)

Vând schelet metalic de terasă 100 mp, copertina gratis. Telefon 0723.516.172, 0745.784.112. (27365)

(Continuare în pagina 18)

(Urmare din pagina 17)

Vând mânz semigreu, 1,2 ani, șarg, coamă albă, Zimandul Nou, Andrei Șaguna 143. (27374)

Vindem MORI de GRÂU și MORI de PORUMB de capacitate mică. Prețuri fără concurență. Telefon 0744.536.745. (f. 3711884)

Vând mașină de cusut Singer mic. Telefon 351493. (Ag. Criș, 366)

Vând urgent motoscuter pe baterie, 8.000.000 lei, Sântana. Telefon 0742.203.534. (Ag. Criș, 365)

Vând șlaif, obărfreză, mașină multiplă 24 capuri. Telefon 0722.226.403. (27397)

Vând aparat sudură CO2, 160 A, 380 V. Telefon 0744.773.620. (Ag. UTA, 1077)

Vând urgent plug din țeavă, Sântana, str. Vasile Alecsandri nr. 6. Telefon 462901. (Ag. Sântana, 243)

Vând acțiuni SIF Banat Crișana. Informații telefon 0741.093.804. (27425)

Vând birou nou și pentru calculator, modern, bibliotecă, corpuri de bucătărie, mobilă bucătărie și un dulap cu uși culisabile la lungime 2,5 m. Telefon 0744.552.140. (24727)

CUMPĂRĂRI TERENURI, IMOBILIARE

Cumpăr teren agricol în zonele: Zimandul Nou, Sântana, în asociațiile Scânteia, Utviniș, Romgera. Telefon 0746.424.713, 0744.905.202. (27334)

CUMPĂRĂRI DIVERSE

Francik Gherman cumpără obiecte vechi de anticihitate: tablouri, mașini de scris, statuete de bronz, mașini de cusut, meteoriți, etc., ofer 30.000 - 40.000 EU. Telefon 0747.691.422. (24781)

Cumpăr pene vechi și noi, preț foarte bun. Telefon 0741.689.068. (26775)

Cumpăr orz, grâu, porumb. Telefon 0745.037.225. (26984)

Cumpăr pene vechi și noi. Telefon 210480, 0742.299.805. (27181)

Cumpăr pene vechi și noi. Telefon 0746.491.169. (27180)

Cumpăr pene vechi și noi. Telefon 280990, 0745.983.893. (27180)

Cumpăr grâu de panificație. Telefon 0744.953.240. (Ag. Sântana, 242)

Cumpăr mobilier birou set sau garnitură. Telefon 0740.200.852; 272444. (27392)

LOCURI DE MUNCĂ

Casa de schimb valutar „LUXOR" angajează casieră, în condiții avantajoase. Studii liceale, iar experiența în domeniu constituie un avantaj. Informații, B-dul Revoluției nr. 78, lângă MC Donald's, între orele 16,00-20,00.

SC „LA DAN CHEBELEU" angajează VÂNZĂTOARE. Telefon 0722.721.469. (27384)

Angajăm JURIST, cu sau fără experiență. CV la fax 275703 sau e-mail PlasaDeGard@yahoo.com (p)

Angajăm ELECTRICIAN AUTO, MECANIC AUTO, salariu atractiv. Telefon 281154. (26727)

SC FIAS angajează LĂCĂTUȘI, FINISORI, vârsta maximă 45 ani. Telefon 0742.607.515; 0257/275418. (Ag. UTA, 1039)

Angajez VÂNZĂTOARE ABC NON STOP. Telefon 0744.206.599. (27058)

S.C. HODIȘAN SRL angajează BRUTAR. Telefon 0745.862.316. (27095)

MORAR PAZĂ și PROTECȚIE angajează cu salar atractiv AGENȚI de INTERVENȚIE și PAZĂ, bărbați-femei. Telefon 228786. (27109)

Angajez TÂMPLARI cu experiență PAL. Telefon 241642, 348377, 0743.606.353. (27147)

SC CONSTRUCT SRL angajează MUNCITORI NECALIFICAȚI: 6.000.000 lei/lună, CALIFICAȚI: 10.000.000 lei/lună. Telefon 0743.013.001. (27154)

Angajăm ZIDARI, ZUGRAVI, DULGHERI, MUNCITORI NECALIFICAȚI. Salarizare avantajoasă. Telefon 0720.060.120. (27156)

Angajez BARMANI, maxim 30 ano și OSPĂTARE prezentabile pentru Bar-Cazino. Telefon 0740.225.995. (27144)

Angajăm CUSĂTOARE încălțăminte, urgent, str. Ștefan Zarie 65, Sânicolaul Mic. Telefon 0721.823.328. (27174)

Taxi ALFA PLUS angajează ȘOFERI CU EXPERIENȚĂ. Telefon 262996, 0744.576.674. (27178)

Angajăm VÂNZĂTOARE gheretă pâine, Piața A. Vlaicu. Telefon 287181, 0723.828.937, 0742.087.373. (27204)

CONSTRUCȚII SDA angajează MUNCITORI NECALIFICAȚI, ZUGRAV. Telefon 285533. (27238)

SC MAREM angajează BUCĂTAR și PATISER. Telefon 256110. (27241)

Angajăm 3 VÂNZĂTOARE cu experiență pentru Alimentara, Alfa. Telefon 0744.884.503; 0720.945.475. (27243)

Angajăm CONFECȚIONERE cu experiență și TĂIETOR ȘPĂNUITOR sală croi. Str. Artileriei, Poarta 2 Aris. Telefon 256585. (24568)

SOCIETATE COMERCIALĂ angajează MANIPULANȚI. CERINȚE: stagiul militar satisfăcut, permis de conducere, domiciliul stabil în localitatea Arad. Cei interesați sunt rugați să trimită un CV la telefon/fax 0257/271052. (27091)

SC DEWALT GLASS angajează MUNCITORI CALIFICAȚI în tâmplărie aluminiu-PVC salar atractiv. Telefon 0722.355.941. (26755, 6)

SC PANPRO SRL angajează VÂNZĂTOARE pentru BRUTĂRIE, PERSONAL pentru FELIAT PÂINE și BRUTARI-PATISERI cu sau fără experiență, în vederea calificării. Telefon 211210. (UTA, 1064)

Angajez personal CONTABILITATE PRIMARĂ, cu experiență. Telefon 0788.327.688. (27263)

Restaurantul LAKE GROVE angajează OSPĂTARI și AJUTOR BUCĂTAR cu experiență. Telefon 0745.258.251. (27268)

SOCIETATE COMERCIALĂ angajează CONFECȚIONERĂ pe mașină liniară de cusut, pachet salarial atractiv. Telefon 281045, 0722.800.016. (27283)

Caut MENAJERĂ serioasă. Asigur cazare, masă și salar. Telefon 0745.234.896, 211817. (27286)

DEPOZIT MATERIALE CONSTRUCȚII angajează MUNCITORI NECALIFICAȚI. Telefon 270079. (27293)

DEPOZIT MATERIALE CONSTRUCȚII angajează IFRONIȘTI-STIVUITORIȘTI cu experiență. Telefon 270079. (27293)

DEPOZIT MATERIALE CONSTRUCȚII angajează LUCRĂTORI COMERCIALI pentru relații cu clineții. Telefon 270079. (27293)

Angajăm MUNCITOR (bărbat) pentru SERVICII FUNERARE. Telefon 214422, 0788.352.515. (27175)

SC angajează MAISTRU INSTRUCTOR, ZIDARI, DULGHERI, MUNCITORI NECALIFICAȚI. Telefon 0788.600.833. (27307)

SELECTĂM CADRE MEDICALE pentru colaborare! 100-300 USD! Telefon 0723.282.306. (27319)

SC COLIDA SRL angajează BARMANI, OSPĂTAR și AJUTOR BUCĂTAR. Telefon 0744.558.994. (27318)

Angajăm MUNCITORI pentru prepararea produsului COZONAC SECUIESC, femei și bărbați. Asigurăm carte de muncă și calificare. Cunoscător limba maghiară. Telefon 0746.056.767. (27315)

Angajez INSTALATOR. Telefon 243176, 0744.471.933. (27327)

Angajez COFETAR-PATISIER, fără limită de vârstă. Telefon 280850. (27325)

SC GALAXY TABACCO, SUCURSALA F.F. TUTUN ARAD angajează CONTABIL ȘEF și ȘEF AGRICOL (inginer agronom). Telefon 233131, 233344. (27335)

SMART OFFICE angajează urgent în toate domeniile. Telefon 0357/407245; 0722.875.255. (c. 1375)

CLUB MALIBU angajează BARMANE OSPĂTARE. Telefon 0723.346.529, 0742.014.003. (27338)

SOCIETATE COMERCIALĂ angajează CROITORESE COMANDĂ. Telefon 0727.704.201. (27354)

Angajăm CONSILIER JURIDIC, absolvent 2005. Scrisoarea de intenție și C.V.-ul vor fi trimise prin email la: office@rava.ro (27355)

SOCIETATE COMERCIALĂ angajează ȘOFER-GESTIONAR, cat. B, C, maxim 30 ani. Telefon 281453. (27359)

Angajăm ZIDARI și MUNCITORI NECALIFICAȚI pentru construcții. Telefon 0257-251311, 0788.302.675. (27360)

Angajez BARMANI, maxim 30 ani și OSPĂTARE prezentabile pentru Bar-Cazino. Telefon 0740.229.995. (27144)

Angajez CONTABIL, GESTIONAR, AGENT VÂNZĂRI, ȘOFER. Informații telefon 229500. (27376)

BRUTĂRIA CARA angajează BRUTARI-PATISERI. Telefon 0744.875.054, 0742.218.693. (27382)

Angajăm VÂNZĂTOARE pentru MAGAZIN ALIMENTAR. Program 8 ore. Telefon 0726.633.348. (27385)

SOCIETATE COMERCIALĂ angajează TÂMPLARI și MUNCITORI NECALIFICAȚI. Informații telefon 250853. (27386)

Caut STUDENȚI, ani terminali, pentru VÂNZARE CREDITE BANCARE. Telefon 0721.280.889. (27389)

SC SABINA & CO SA angajează MANIPULANT MARFURI. CERINȚE: experiență în domeniu. Informații suplimentare la sediul societății comerciale: Arad, str. Nelu Aristide Dragomir nr. 7 sau telefon 212324, int. 141. (27390)

SOCIETATE COMERCIALĂ angajează ZIDARI, ZUGRAVI. Rog seriozitate. Telefon 0744.451.838; 455147. (27408)

APEMIN LIPOVA angajează INGINER ELECTRONIST cu experiență, ELECTRICIAN INSTALAȚII AUTOMATIZATE; caută spre închiriere SPAȚII COMERCIALE mici în ARAD. Informații telefon 0257/563021; 0723.537.709. (Ag. Lipova, 288)

Angajez INGINER CONSTRUCTOR - DIRIGINTE ȘANTIER. Telefon 338244. (p)

SC angajează PATISERĂ și AJUTOR PATISER. Telefon 279788; 0745.074.095. (27418)

ROMBIZ IMPEX angajează VÂNZĂTORI MAGAZIN ELECTROCASNICE. Relații B-dul Revoluției 85. Telefon 0257/281943; 0726.745.483. (27422)

PRESTĂRI SERVICII

SILDOR PROD
vânzări, montaj, reparații: VITRINE, CAMERE FRIGORIFICE și AER CONDIȚIONAT. Telefon service: 0257-349121, sediu: 0257-270622. (c.)

AUTOMATIC SERVICE repară MAȘINI SPĂLAT. Garanție 1 an. Telefon 259146, 0744.241.398, 0357-401569. (26779)

FIRMĂ GERMANO-ROMÂNĂ repară: MAȘINI DE SPĂLAT AUTOMATE, cu piese originale. Telefon 274575; 416464; 0740.098.008. (18649)

Repar MAȘINI SPĂLAT AUTOMATE, la domiciliul clientului. Deplasarea gratuită. Telefon 241355. (27137)

Repar MAȘINI SPĂLAT AUTOMATE, FRIGIDERE, garanție 1 an, deplasare gratuită. Telefon 274600. (24503)

DAMAR repară MAȘINI SPĂLAT AUTOMATE import, românești. Telefon 270518, 0740.869.274. (27144)

Reparăm TELEVIZOARE la DOMICILIUL clientului. Telefon 0743.706.080, 0720.090.600. PROFESIONALISM - OPERATIVITATE. (27211)

Școala IRIMIA, înscrie. CELE MAI MICI PREȚURI. Telefon 286602; 0744.183.885. (25359)

SC execută LUCRĂRI CONSTRUCȚII, amenajări interioare, finisaje, rigipsări, instalații electrice. Telefon 0740.284.733, 0724.161.482. (27252)

LAPASS INDUSTRIES, produce și vinde ELEMENTE DECORATIVE din beton și mozaic armat: BALUȘTRI (stâlpișori), VAZE și FÂNTÂNI ARTEZIENE. Telefon 206197, 0742.208.038. (27294)

P.F. execută LUCRĂRI FORAJ FÂNTÂNI, la preț avantajos. Telefon 0745.383.703. (27326)

PIESE și ACCESORII pentru AUTO-IMPORT. Clienților fideli oferim REDUCERI, rate, livrare. Telefon 0257-219818, 0788.219.818. (27337)

CONSTRUCȚII, toate tipurile, cabane lemn, instalații. Telefon 338471, 252877, 0740.871.771. (27357)

MADONA-LIPOVA repară ieftin MAȘINI SPĂLAT, FRIGORIFICE. Telefon 563145; 0744.796.542. (27403)

Execut GLETUIRI, ZUGRĂVELI, FAIANȚĂRI, GRESIERI, PARCHET melaminat. Telefon 0357/419992; 0741.649.277. (Ag. UTA, 1076)

DIVERSE

Restaurantul „ROBERTO" organizează ieftin: NUNȚI, BOTEZURI, MESE FESTIVE. Telefon 0722.348.103. (27161)

PIERDUT FEMELĂ, rasa CIOBĂNESC MIORITIC DE BUCOVINA. Ofer recompensă. Telefon 0741.175.974. (27264)

PIERDUT CÂINE, rasa CHOW-CHOW, roșu, zona Merfi (Aradul Nou). Oferim recompensă. Telefon 0788.690.817. (27352)

CITAȚII

Se citează pârâtul SZABO ZOLTAN, cu ultimul domiciliu cunoscut în Arad, str. Clujului nr. 86, în dosarul 11.418/2004 al JUDECĂTORIEI ARAD, având ca obiect uzucapiunea cotei de 1/4 din imobilul situat în Arad, str. Clujului nr. 86, înscris în CF 6624 Arad, cu termen de judecată a 18 august 2005, având ca reclamant pe SZABO LADISLAU, cu domiciliul în Arad, str. Clujului nr. 86. (27312)

SCHIMBURI

Schimb (vând) casă în Ususău, cu garsonieră în Arad. Telefon 0722.264.539. (UTA, 1051)

ÎNCHIRIERI

Complex COMETA din Piața OBOR închiriază HALĂ 350 mp, amenajată + birouri, standuri comerciale, gherete + mese acoperite la prețuri promoționale. Informații telefon 0740.043.135. (Ag. UTA, 1010)

Închiriez apartament 1 cameră, mobilat, 120 Euro/lună. Telefon 0727.982.469. (26800)

Ofer spre închiriere SPAȚIU COMERCIAL CENTRAL, 43 mp. Telefon 0744.635.132. (26837)

Închiriez SPAȚIU ultracentral, km 0, 150 mp. Telefon 338244; 0721.269.706. (26718)

Închiriez SPAȚIU central, 350 mp, cu vitrină 30 m lungime. Telefon 338244. (26719)

Închiriez apartament 2 camere zona BANC POST, termotecă, mobilat parțial. Telefon 0257-212099, 0741.967.815. (26657)

Dau în chirie apartament 3 camere, ne(mobilate), Micălaca, D. Gherea. Telefon 0723.308.286; 338544. (26840)

Doresc să închiriez apartament 2-3 camere sau garsonieră. Telefon 0723.308.286; 338544. (26840)

Închiriez SPAȚIU COMERCIAL central (Casa cu Lacăt), superamenajat, 160 mp, 6 Euro/mp. Telefon 0722.226.333. (27077)

Dau în chirie apartament 2-3 camere, central, ne/mobilat. Telefon 0726.289.694; 253428. (26965)

Caut să închiriez apartament 2 camere, ne/mobilat, pe termen lung. Telefon 0726.289.694; 253428. (26965)

Dau în chirie apartament 2 camere, mobilat, Vlaicu, Micălaca. Telefon 0726.289.694; 253428. (26965)

Ofer spre închiriere apartament 2-3 camere, amenajat și mobilat lux, central. Telefon 0724.347.972, 0744.315.889. (27166)

Închiriez (ofer) 2 apartamente 1 cameră, central, 100 EU - 120 anticipat 3 luni. Telefon 0722.709.493; 0722.837.714. (27189)

Ofer închiriere apartament 2 camere lângă Teatru, 200 EU. Telefon 0257-281195; 0724.138.668. (27190)

Închiriez (ofer) apartament central 2 camere, mobilat, cablu. Telefon 0721.375.633, 286393. (27196)

Închiriem apartament 3 camere ultracentral, dotat și amenajat lux. Telefon 287181, 0723.828.937, 0742.087.373. (27203)

Închiriez (ofer) apartament cu o cameră zona Vlaicu. Telefon 338637, 0723.297.118. (27205)

Închiriez (ofer) apartament 2 camere zona Fortuna. Telefon 327713. (27232)

Primesc 2 eleve în gazdă. Telefon 250538. (27321)

Ofer închiriere HALĂ, 1.400 mp, toate utilitățile, Micălaca Est, lângă Selgros. Telefon 0744.664.730. (27015)

Închiriez apartament 2 camere, central, mobilat, 200 Euro/lună. Telefon 0727.982.469. (26800)

Închiriez apartament 4 camere, central, 2 băi, 3 balcoane, mobilat, 300 Euro/lună. Telefon 0727.982.469. (26800)

Închiriez apartament 2 camere mobilat, zona Fortuna, 130 EU negociabil. Telefon 0724.903.285. (27078)

Închiriez apartament 3 camere mobilat zona Fortuna, 150 EU. Telefon 0724.903.285. (27078)

Dau în chirie apartamente ne(mobilate), 2 camere, Revoluției, Lacului, Podgoria, Vlaicu, Alfa. Telefon 0723.308.286, 338544. (26840)

Închiriez apartament 2 camere bucătărie, baie, mobilate, la casă, Pârneava, plata anticipat 3 luni + garanție. Telefon 0746.578.139. (27246)

Caut apartament 1 cameră pentru închiriere pe termen lung, Intim, Gară, Podgoria, central; ofer 80 Euro. Rog seriozitate. Telefon 0745.674.736. (27110)

Închiriez apartament de lux, central, cu dotări occidentale. Telefon 0257-212447, 0745.619.680. (27280)

Închiriez (ofer) apartament 2 camere, ultracentral, complet utilat, 250 Eu/ lună. Telefon 0722.388.176. (27282)

Dau în chirie apartament 2 camere, zona 300. Telefon 288922. (27310)

(Continuare în pagina 19)

(Urmare din pagina 18)

Dau în chirie HALE, 200-400 mp. Telefon 272107, 0740.252.873. (27322)

Ofer spre închiriere începând cu 1 septembrie 2005, 90 sau 190 mp ultracentral, SPAȚIU pentru birouri sau activități comerciale. Telefon 0722.203.159. (27333)

Ofer spre închiriere apartament 2 camere, mobilat. Telefon 233678. (72329)

Caut să închiriez urgent apartament 2 camere, parter, mobilat, cu telefon fix, zona Micălaca-Podgoria, ofer 100-150 Eu. Telefon 0740.248.706. (27340)

Închiriez (ofer) garsonieră mobilată, utilată, zona 300, termen lung. Telefon 0742.218.693. (27343)

Închiriez (ofer) pivniță 100 mp. Telefon 0723.516.172, 0745.784.112. (27365)

Primesc o elevă în gazdă. Telefon 0357-417398, 0257-244846, după ora 14. (27368)

Ofer spre închiriere apartament ultracentral, lângă Astoria, pentru activități comerciale. Telefon 0721.222.058. (27405, 406)

Închiriez apartament bloc, 3 camere, mobilat, pe termen lung, etaj 1, cartier Vlaicu. Telefon 0257/211735. (27409)

PIERDERI

Pierdut legitimație nr. RO 02316/ 17.10.1997 eliberată de M.I. pe numele Iordache Gheorghe. O declar nulă. (27303)

Pierdut licență de execuție pentru transporturi rutiere internaționale de mărfuri generale seria VIP nr. 0154404 eliberată de ARR pentru remorcă auto, aparținând SC ERIKA INVEST SRL. O declar nulă. (27306)

Pierdut carnet de credit eliberat de Banca Mureșul, pe numele Șopț Mihaela. Îl declar nul. (27339)

Pierdut chitanțier al firmei SC TRANSILVANIA GENERAL IMPORT EXPORT SRL cu numere de chitanțe 8996009-8996050, ștampilate și necompletate. Îl declar nul. (27348)

Pierdut certificat de înregistrare seria B nr. 0672067, J02/1216/2005, CUI R 17754343, eliberat de CCI Arad, pentru Mauro Invest SRL. Îl declar nul. (27402)

✝ DECESE ✝

Anunțurile de deces se publică gratuit!

Cu adâncă durere anunțăm încetarea din viață a celui care a fost tată și bunic,

MOȚ IOAN

în vârstă de 83 ani,

din Arad, str. 6 Vânători. Înmormântarea va avea loc azi, 10 august 2005, ora 14, la Cimitirul Eternitatea (UTA). Dumnezeu să fie mângâierea celor dragi. Copiii: NELU, GHIȚĂ și MIHAI cu familiile.

Cu inimile zdrobite de durere anunțăm stingerea din viață a scumpei noastre mame, soacre, bunică și străbunică,

PADVAI
ROZALIA,
din VĂRȘAND.

Înmormântarea a avut loc marți, 9 august, de la domiciliul din VĂRȘAND. Veșnic îndurerați, fiul PITYU, nora LIVIA, nepoții ROBI, ERI, PETRE și IONUȚ.

Cu nemărginită durere în suflet anunțăm încetarea din viață, după o lungă și grea suferință a iubitului nostru soț și tată,

MIHU GHEORGHE,

în vârstă de 70 ani. Ceremonia de înmormântare va avea loc azi, 10 august 2005, ora 14, la cimitirul din Grădiște. Familia.

Cu adâncă durere anunțăm încetarea din viață, după o neașteptată și scurtă suferință, a scumpei noastre soții, mamă și bunică,

prof. ELEONORA
UDREANU.

Înmormântarea va avea loc joi, 11 august 2005, ora 15, la Cimitirul Eternitatea. Soțul LUCIAN, fiul ANDREI, fiica ADELA, ginerele ȘTEFAN RETTNER, nepotul CHRISTIAN.

Cu durere în suflete anunțăm încetarea din viață a dragei noastre mamă, bunică și străbunică,

ȚUPER RAVECA.

Înmormântarea va avea loc joi, 11 august 2005, ora 13, la Cimitirul Eternitatea. Familiile ȚUPER, IOVĂNUȚ și OLARIU.

Cu multă durere în suflet și pe veci nemângâiați, anunțăm plecarea în veșnicie a celei care a fost mama și fiica noastră, asistentă șefă la Spitalul de Cardiologie din GHIOROC,

SAS VIORICA
MARIA,

la vârsta de 62 ani. Înmormântarea va avea loc astăzi, 10 august 2005, ora 15, la CUVIN, nr. 276. Te vom păstra cu toată dragostea veșnic în inimile noastre. Fiica ADINA, ginerele SIMI și mama ZENA.

Cu adâncă durere anunțăm încetarea din viață a iubitului nostru soț, tată și bunic,

ROMAN AUREL,

în vârstă de 59 ani. Înmormântarea va avea loc astăzi, 10 august 2005, ora 13, la Cimitirul din localitatea FIRITEAZ. Familia îndoliată.

Cu nemărginită durere anunțăm încetarea din viață după o scurtă dar grea suferință, a iubitului nostru tată, socru, bunic, frate, cumnat și unchi,

GULER AUREL,

în vârstă de 72 ani. Dumnezeu să-l odihnească în pace! Înmormântarea va avea loc azi, 10 august 2005, ora 15, de la Capela Cimitirului Grădiște. În veci nemângâiați: fiica DORINA DEMETER cu familia; fiica ELENA cu soțul ALEXANDRU și fratele GULER ALEXANDRU cu familia.

Cu durere și tristețe în suflet anunțăm trecerea la cele veșnice, după o scurtă și grea suferință, a celei care a fost soție, mamă, soacră, bunică, mătușă și cumnată,

DOMĂȘNEANU
ANA,

la vârsta de 75 ani. Înmormântarea va avea loc joi, 11 august 2005, ora 14, de la Capela Damian, Cimitirul Eternitatea. Familia.

✝ CONDOLEANȚE ✝

Foștii colegi de la SC INDUSTRIALIZAREA LAPTELUI aduc un ultim omagiu memoriei celui care a fost

LEHEL
SZEKELY,

un om cu deosebite calități sufletești și morale. Condoleanțe familiei îndoliate! Dumnezeu să-l odihnească în pace!

Un ultim omagiu pentru cel care a fost

VIDREAN IOAN,

care a plecat mult prea devreme dintre noi. Rugăm pe bunul Dumnezeu să-i ierte păcatele și să-i dea odihnă veșnică. Nepotul VIDRAN GHEORGHE cu familia. (27266)

Gânduri pioase și profunde regrete pentru distinsa profesoară de latină și română,

ELEONORA
UDREANU,

un om deosebit, cadru didactic de valoare, care a luminat drumul atâtor generații de elevi, un suflet nobil, o bună colegă și prietenă. Sincere condoleanțe familiei! Colectivul de pensionari de la COLEGIUL NAȚIONAL „ELENA GHIBA BIRTA." (27364)

Cu durere ne despărțim de nașa noastră,

NUȚI
DOMĂȘNEANU

și suntem alături de familia îndoliată. Dumnezeu să o odihnească! Familia MĂRAN. (27383)

Colectivul CLUBULUI SPORTIV UTA este alături de contabila DORINA DEMETER, în durerea pricinuită de decesul tatălui. Sincere condoleanțe! (27388)

Colectivul Colegiului Național „ELENA GHIBA BIRTA" este alături de familia îndoliată la trecerea în neființă a celei care a fost profesoara

ELEONORA
UDREANU.

Requiescat in pace! (27391)

Am primit cu adâncă durere vestea decesului dragei noastre bunici și străbunici

ȚUPER
RAVECA.

Vom păstra vie memoria ta în inimile noastre! OLARIU MARIAN, soția ELISABETA și fetele CORINA și DIANA. (27395)

Transmitem sincere condoleanțe colegei noastre CATI CIONCA odată cu trecerea în neființă a mamei soacre. Colectivul Cabinetului Ginecologic al Policlinicii Municipale. (Ag. UTA, 1078)

Nu sunt cuvinte suficiente pentru a ne exprima profunda tristețe la vestea plecării celei care a fost doamna

SAS VIORICA,

mama ADINEI SAS SIMONIAK, realizatoarea revistei „Orizont creștin" din Chicago. Sincere condoleanțe și Dumnezeu să o odihnească în pace! Redacția revistei „ORIZONT CREȘTIN" CHICAGO - SUA. (27396)

MAMI, niciodată n-am să înțeleg aici, pe pământ, de ce Dumnezeu n-a îngăduit să ajung să te mai văd marți... Ai plecat luni, 8 august, așteptându-mă cu privirea... MAMI, nimeni nu te va putea înlocui vreodată, tu ești unică și minunată. Moartea nu ne-a despărțit, tu ești în dimensiunea lui Dumnezeu, unde ne vom revedea atunci când și clipele mele se vor scurge în clepsidra divină. Până atunci, vei fi mereu în inima mea, care va plânge, atâta cât va bate! Te iubesc, ne vom revedea acolo! Cu toată dragostea, a ta fiică ADINA SAS SIMONIAK, Chicago-SUA. (27396)

Organizația comunală PSD CONOP este alături de familia colegului PETRICĂ MOLDOVAN în marea durere pricinuită de decesul fiicei

ADELINA.

Sincere condoleanțe! (Ag. Lipova, 289)

NORA,

ca un luceafăr răsărit în noapte/ Pare-acuma a ta viață/ Ce de noi, azi, se desparte!/ Între noi mereu va fi/ Amintirea glorioasă/ A frumoasei prietenii/ Ce-ai știut a ne dărui. TANTZI, LAURA, MIMI BLENDEA. (27417)

Am rămas săraci! Nepreţuita prietenă, devotată și mereu alături colega dragă de profesorat,

NORA,

s-a îndreptat mult prea devreme spre alte seninuri. Meargă în pace! JULIETA, LIANA, HANS. (27417)

Suntem alături de familia UDREANU la marea durere pricinuită de decesul distinsei profesoare

NORA
UDREANU.

Sincere condoleanțe! Familiile FÂNAȚĂ și MIHUȚ. (27417)

Suntem alături de RETA și SANDA la dureroasa despărțire de cel care a fost nepot și verișor

MIHU
GHEORGHE.

Dumnezeu să-l odihnească! Familiile NAN și BADEA. (27416)

Sincere condoleanțe îndureratei familii BETEA la crunta despărțire de fiul

OVIDIU FLAVIUS
BETEA.

Dumnezeu să-l odihnească în pace! Asociația Generală a Crescătorilor de Taurine din România - filiala Arad. (27426)

✝ COMEMORĂRI ✝

O lumânare aprinsă, o rugăciune, lacrimi și flori, acum, când se împlinesc 3 ani de când ne-am despărțit de iubita noastră fiică și mamă,

PĂRĂU LILIANA-
MARIANA
(BUCHAUER).

O să ne rugăm lui Dumnezeu pentru odihna sulfetului tău. Mama KATYI, fiul FLAVIUS. (27152)

Azi, 10 august 2005, se împlinesc 2 ani de lacrimi, durere și dor necontenit, de când iubitul nostru soț, tată și bunic,

IOAN
LUNGU
(NICU)

a plecat pe un drum fără întoarcere. Multe lacrimi și rugăciuni pentru sufletul tău bun. Dumnezeu să te odihnească în pace! Soția, fiicele, ginerii și dragii tăi nepoței. (25487)

Astăzi, 10 august, se împlinește un an de când ne-a părăsit pentru totdeauna scumpul nostru soț, tată, socru și bunic,

CHEBELEU
IOAN.

Nu te vom uita niciodată! Familia îndoliată. (27213)

Cu flori, cu lacrimi și suspine/ Am face-o scară pân' la tine/ De ziua ta să te îmbrățișăm/ Și mii de sărutări să-ți dăm/ 18 ani tu ai fi împlinit/ Dar Dumnezeu ți-a împletit/ O scară lungă până-n cer/ Să fii acolo lângă el,

ARDELEAN
ALINA
din Voivodeni.

Te vom plânge mereu și nu te vom uita niciodată. Ai tăi părinți. (Sebiș, 122)

Veșnică amintire și pios omagiu iubiților noștri părinți,

BARBATEI
MAGDALENA;
BARBATEI
IOAN,

la 7 și 17 ani de la trecerea în eternitate. Dumnezeu să odihnească sufletele lor în pace! Fiica MARIA și fiul AUREL cu familia. (27368)

Au trecut 2 ani de la trecerea în eternitate a celui care a fost

MOCUȚA
GHEORGHE
(JORJ),
din CURTICI.

Dumnezeu să-l ierte! Familia. (27398)

A trecut un an de când a plecat în veșnicie cea mai minunată bunică din lume,

NEGREA
AGAFIA.

Ai plecat de lângă noi, dar niciodată din inimile noastre. Te iubim și nu te vom uita niciodată! Nepoata LAVINIA cu familia. (27407)

✝ SERVICII FUNERARE ✝

SRAC ISO 9001 IQNet
SC NOSFERATUM srl
Servicii Funerare
tel. 270.437; 0744/554.874
www.nosferatum.ro
Pachete promotionale cu preturi incepand de la 290 RON + TVA nou
Pachetul cuprinde : sicriu, respete, cruce, igienizat, imbalsamat, transport local.
Reducere 10% pentru pensionari.
- cosmetizare, incinerari
- capela cu circuit inchis
- organizare de parastase
- coroane, jerbe, aranjamente florale la pret de producator
- mari reduceri la transportul intern si international
Str.Ghiba Birta nr.26
(lângă Piata M.Viteazu)

RO STYL COMPANY
Servicii Funerare
magazin deschis și noaptea
Arad, Str. M. Eminescu 22
(peste drum de Artex)
tel. 214.422
- Sicrie și accesorii funerare
- Transport funerar cu mașini speciale în țară și străinătate.
GRATUIT: Transportul sicriului la domiciliu în Arad.
REDUCERE 40% LA SICRIU clienților care fac spălat, îmbrăcat, formolizat și transport cu firma noastră.
PLATA ȘI DUPĂ ÎNCASAREA AJUTORULUI DE ÎNMORMÂNTARE

IN MEMORIAM "KUKI"
SERVICII FUNERARE COMPLETE
Str. M.Eminescu Nr.4
ÎN CURTE
Tel: 211.929 - 0723.343.964
www.memoriamkuki.com
MAGAZIN DESCHIS LA ORICE ORĂ
OFERĂ
SICRIE
ACCESORII FUNERARE
TOALETAT- ÎMBĂLSĂMAT
CAPELĂ - Capela Demian
COLACI - COLIVĂ
NOU!!! ÎNCHIRIEM CAPAC SICRIU FRIGORIFIC
GRATUIT TRANSPORTUL sicriului la domiciliu în Arad.
REDUCERE 20% la sicriu clienților care fac toate serviciile cu firma.
TRANSPORT intern și internațional LA CELE MAI MICI PREȚURI.
PLATA se poate efectua și după încasarea ajutorului de înmormântare.

la CORAURA

tel: 270525

CEL MAI MIC PREȚ LA
APARATELE DE AER CONDIȚIONAT

COMBINĂ ARCTIC

Garanție 3 ani

Capacitate 249L

Clasa: A

9.999.000 lei

RATE NUMAI CU BULETINUL
APROBARE PE LOC

(c.806/2004)

Visele devin realitate

LOGAN

59 Euro rată lunară pentru orice versiune LOGAN

VERBIȚĂ SRL
Arad, Calea A. Vlaicu nr. 282
Tel.: 0257-275.690
Mob.: 0722.259.423

Dacă vrei să trăiești plăcerea de a conduce noua Dacia Logan sau să vezi cum te-ar putea ajuta în afaceri, vino la show-room-ul din Arad, Calea Aurel Vlaicu nr. 282 și încearc-o. Sigur o vei vrea acasă.

Dacia Logan.Alegerea care te avantajează

(c.1037/2005)

REHAU REHAU

SC Exclusiv Al Plast SRL
TÂMPLĂRIE PVC și ALUMINIU
OFERTĂ SPECIALĂ
REDUCERI DE PREȚ DE 15%
GARANȚIA CALITĂȚII GERMANE
LA CELE MAI MICI PREȚURI
ARAD, Str. Prutului nr. 2 (Micălaca-Calul Bălan)
Tel./fax. 210.280

(c.1151/2005)

TÂMPLĂRIE PVC cu GEAM TERMOPAN

CALITATE GERMANĂ GEALAN Fenster-Systeme

NOU! MARI REDUCERI DE PREȚURI!!!
VĂ PUTEȚI CONVINGE LA 213.145 0788.391.769

ARAD, STR. CAIUS IACOB BL.R
FOSTUL Mag. CĂMINUL (lângă BANC POST)

(c.989/2005)

s.c. BRIDGE s.r.l. PECICA ofertă specială 10-25 august

AȚĂ DE BALOTAT 350 79.000 LEI/KG
ȚIGLĂ MACON 10 BUC./MP 22.900 LEI/BUC.
BCA 20/25/60 2.350.000 LEI/MC

INFORMAȚII 0744.812.518
TRANSPORT GRATUIT LA DOMICILIU PESTE 5 TONE.

(6789303)

CONNEX®

TOT GSM
By Petrocom D&V

La jumătate!

50% reducere la orice abonament și oricâte extraopțiuni* până la sfârșitul anului

Și, gratuit, 20 de minute naționale, lunar, pe viață**

+ bani înapoi pe telefon***

Alege cu cap!
Fiecare conectare e câștigătoare.

Siemens A75 74,9 lei RON
Nokia 3120 194,9 lei RON
Nokia 6030 230,9 lei RON
Nokia 6610i 310,9 lei RON
Samsung X 480 243,9 lei RON
Sony Ericsson k300i 243,9 lei RON

20% reducere pentru fiecare telefon cumpărat*

RATE în magazin doar cu buletinul!

* în limita a 30 lei RON, în funcție de modelul ales.

Arad: Bd. Unirii nr. 1-3, tel. 0726.116.069

Prețurile nu conțin TVA, telefoanele în limita stocului disponibil. Ofertă valabilă în perioada 1 august - 4 septembrie.
* Valabil pentru abonamentele: Connex Standard, Connex Standard +25, Connex Numere Favorite, Connex Ore Favorite, Connex Plus, Connex Plus Activ, Connex Plus Unic și Connex Plus Intensiv și pentru extraopțiunile: Numere Favorite, Ore Favorite, Tarif Unic, 15 minute naționale, Activ, Convorbiri Intensiv. 100% reducere timp de 3 luni, pentru extraopțiunile SMS și MMS.
** Ofertă valabilă pentru persoanele cu domiciliul într-unul dintre județele: Alba, Arad, Argeș, Bacău, Bihor, Bistrița-Năsăud, Botoșani, Caraș Severin, Covasna, Dolj, Galați, Harghita, Iași, Maramureș, Mureș, Neamț, Satu Mare, Sălaj, Sibiu, Suceava, Tulcea, Vaslui, Vâlcea.
*** 12$ în puncte de loialitate.
Oferta este supusă unor clauze disponibile în magazine sau la agenții de vânzări.

(COM./08.2005)

ÎNCHIRIEM
spațiu
comercial
central,
magazin +
depozit

STRADA
HORIA NR. 11.
Informații la
tel.:
0723-343-985,
0257/280-751.

(c. 305/2004)

ADRIANA S.R.L.
Transport internațional
de persoane și turism
ARAD - Bd. Revoluției 24
Tel./Fax 0257 / 211.525
Tel. 0257 / 233.727

ANGAJEAZĂ
mecanici auto

CERINȚE
- disponibilitate la program prelungit
- experiență în motoare pentru autocar

SE OFERĂ
- salarizare foarte bună
- muncă într-un mediu modern.

(com./08.2005)

ÎNCHIRIAZĂ - VINDE

ARAD **Garsonieră** 20 mp etaj 2
str.Rebreanu nr.98
UTVINIȘ **Hale industriale și teren aferent:**
14.288 mp; 6498 mp suprafață construită
la 15 km de Arad - via Șofronea
GURAHONȚ **Ateliere dezafectate și teren aferent**
751 mp; 177 mp suprafață construită
Str. Gh. Butean nr.15
LIPOVA **Spații comerciale la parterul blocurilor**
zona centrală, str. Coșbuc și Calea Timișorii
Contact: tel.: 0722-253173

(C.1981/2004)

S.C. INTERNAȚIONAL PET S.R.L.

ACHIZIȚIONĂM DE LA POPULAȚIE

în depozitul din Calea Zimandului nr. 3 (în incinta fostelor sere Grădiște, vis-a-vis de depozitul de bere S.C. DAVILA S.R.L.), următoarele:

- sticle plastic PET - 4.000 lei/kg sortat pe culori;
  - 3.000 lei/kg nesortat
- folie plastic LDPE - 3.000 lei/kg curat incolor;
  - 2.000 lei/kg murdară incolor
- navete plastic HDPE - colorate 4.000 lei/kg;
  gri sau negre 2.000 lei/kg

INFORMAȚII SUPLIMENTARE
LA TELEFON 0741.679.266

(C.1419/2005)

S.C. AMRO DC S.R.L.

PRODUCĂTOR

- *FERESTRE din lemn stratificat*
- *MOBILIER la comandă*

MERANTI, MERBAU, LARICE, MOLID

Str. Frăției Nr. 27-29, Micălaca
Telefon 0257-259483/0723.068.257.

(c. 1226/2005)

SANPAOLO IMI BANK
SANPAOLO
CREDITE PERSONALE
Perioada de creditare până la 15 ANI
Destinația creditului
NU TREBUIE JUSTIFICATĂ
față de Bancă
Informații suplimentare
ARAD, B-dul Revoluției, Nr. 88
TELEFON: 0257/308.205

ADEVĂRUL
Cotidian independent Arad

ASTRA
ASTRA VAGOANE CĂLĂTORI
Singurul producător de confort din domeniu
Str. Petru Rareș 1-3
Tel: 233.651 Fax: 258.168
e-mail: astra.calatori@astrac.rdsar.ro

16 pagini | JOI, 11 AUGUST 2005 | 70 bani (7.000 lei)
Anul XVII, nr. 4593 | E-mail: adevarul@arad.ro; adv.pub@arad.ro | http://adevarul.arad.ro
Publicație auditată de BRAT | Tiraj mediu zilnic vândut: 27 845

Adrenalină

Mircea Contraș

Multe ți se pot întâmpla în România, orice e posibil, mai puțin un singur lucru: să te plictisești. Nu ai cum. Stăm rău la dezvoltare economică, nivel de trai, eficiență a muncii și câte și mai câte, dar la ceva tot suntem cei mai tari din Europa: nivelul de adrenalină pe cap de locuitor. La serviciu nervi, stres, muncă tipic românească, adică efort mare și randament mic. Sângele clocotește. Pe stradă, agitație și senzații tari, care te pândesc la tot pasul: gropi, denivelări, guri de canal fără capace, tencuieli desprinse de la streașina clădirilor, tramvaie și autobuze aglomerate, cerșetori. Ajuns acasă după o zi „plină", dai drumul la televizor și abia atunci simți că începi să trăiești cu adevărat. Știrile de la ora cinci îți fac sângele să înghețe în vene, indiferent de temperatura de afară: monstruozități și întâmplări oribile, secvențe horror care i-ar face să pălească de invidie pe specialiștii genului. Doar cerculețul roșu lipsește. Spre seară, vin știrile adevărate și talk-show-urile: spectacol și circ mediatic cât încape. Butonezi telecomanda și nu te hotărăști pe ce canal să rămâi. Băsescu și Tăriceanu, cei doi lideri ai partidelor aflate în Alianță se războiesc pe față, se acuză reciproc, generând un spectacol mediatic pe cinste. Haosul din vămi, alt spectacol tragic. Ministrul de interne hotărăște că pentru întârzierea șederii în spațiul Schengen pașapoartele vor fi reținute. Hotărârea se aplică de... a doua zi. Urmarea - cea firească: nebunie în vămi, nervi, stres, nemulțumiri, înjurături. După trei zile, același ministru dă înapoi - pașapoartele nu se mai rețin. Tipic românesc. Instabilitatea legislativă ne caracterizează și nu întâmplător se spune în mediul juridic că în România niciodată nu poți să cunoști care e ultima prevedere legală dintr-un domeniu pentru că ea e... pe drum.

(Continuare în pagina 6) ☛

Infuzie de capital străin în turismul arădean

Trei milioane Euro pentru Stațiunea Moneasa

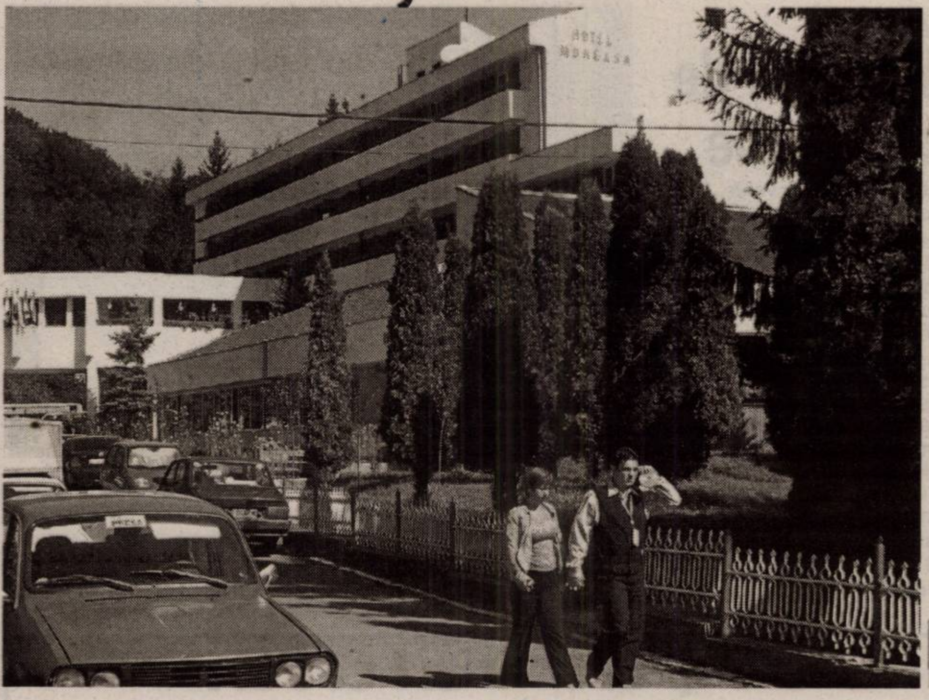

Eforturile ultimelor administrații care au condus județul și au reprezentat Guvernul în teritoriu, în ceea ce privește dezvoltarea Stațiunii Moneasa, au atins rezultatul scontat. După zeci de întâlniri, discuții, negocieri, proiectări și reproiectări, Aradul a primit undă verde pentru demararea lucrărilor de modernizare a acestei „perle" a județului, neșlefuiă până acum și neexploatată la justa sa valoare. Proiectul, ce se ridică la aproximativ trei milioane de Euro, este suportat prin fonduri Phare și prin contribuția Consiliului Județean Arad.

Proiectul **„Dezvoltarea potențialului turistic al stațiunii balneoclimaterice Moneasa"** a participat la faza finală a programulului Phare 2003 CES alături de alte opt proiecte din țară. Învingătoare s-au dovedit a fi însă doar două, cel referitor la Monesa și unul din județul Suceava. Din valoarea proiectului arădean, ce se ridică, după cum aminteam, la trei milioane de Euro, un procent de 80% este nerambursabil, diferența de 20% fiind suportată de către Consiliul Județean.

Madiana Popescu
Foto: Viorel Musca

(Continuare în pagina 5) ☛

O nouă comisie pentru judecarea greșelilor medicale

Pag. 3

Bătaie la discoteca din Zădăreni?

Comoție cerebrală din cauza a trei palme?!

O bătaie într-o discotecă nu este un lucru ieșit din comun. Ieșite din comun ar putea fi urmările unei asemenea scandal, cu „împărțeli" de pumni și de picioare, lovituri care pot provoca accidente tragice.

Un asemenea scandal a avut loc de curând, mai precis în 31 iulie 2005, în localitatea Zădăreni, la discoteca din localitate, implicați fiind mai mulți tineri. Poate că nimic nu s-ar fi aflat dacă la noi, la sediul redacției, nu s-ar fi prezentat - într-o primă fază - Adalbert Antal, tatăl unui tânăr de 16 ani, care dorea să ne sesizeze cu privire la o bătaie din Zădăreni, în urma căreia copilul său a fost internat, de urgență, în spital.

A. Olteanu

(Continuare în pagina 7) ☛

Pentru interesul manifestat în contractarea de abonamente

„Adevărul" a premiat un factor poștal

Foto: V. Musca

Pag. 3

● *Premiul oferit - un TV color cu diagonala de 54 cm* ● *Tragerea la sorți a avut loc ieri, câștigător fiind* ***IOAN HANEȘ, de la Oficiul poștal de distribuție centralizată Arad.***

Alianța D.A. insistă pentru schimbarea lui Năstase și Văcăroiu

Pag. 4

Cheltuială și umilință pentru procurarea antidiabeticelor

Pag. 7

0745665529 75 € LUNA GARSONIERE ULTRA MOBILATE 75 € LUNA 0744.617.979 (c.980/2004)

Meditația zilei

„Dumnezeu vede tot, dar așteaptă."
(Maxim Gorki)

Calendar

Joi, 11 august

Astăzi, Soarele răsare la ora 6,14 și apune la ora 20,27 minute. Au trecut 222 zile din acest an. Au mai rămas 143 de zile până în 2006.

Praznicul zilei: Biserica ortodoxă: Sf. Ierarh Nifon, Patriarhul Constantinopolului; Sf. Mare Mucenic Evplu, arhidiaconul; **Biserica greco-catolică:** Nifon, Evplu; **Biserica catolică**: Clara.

A venit barza!

La Arad: Gulyaș Patrik, Dîrloman Adelin.

Au plecat dintre noi!

Țuper Raveca (1917), Guler Aurel (1933), Mocanu Filip (1913), Sas Viorica Maria (1943), Martiș Iancu (1921), Gabor Floare (1934), Sârb Pavel (1951), Avădani Gheorghe (1950), Raț Ioan (1929), Somoșan Petru (1947).

Comenzi taxi

- ● ALFA PLUS 949; 349.349
- ● TAXI ALFA 945; 22.88.88; 25.25.26; 0723-200.301; 0745-50.60.70
- ● TAXI ARAD 940; 0722-755.440; 0740-252101
- ● STAR 212.222; 0722-361.011; 0745-645.645
- ● FAVORIT 280.000; 281.111; 0740-083.333; 0724-409.992
- ● EUROPA 275.555; 0723-677.555; 0744-828.163
- ● VALI DIESEL 280.705; 280.100
- ● MIRCO MILI 230.530; 230.730; 0740-152.828; 0723-062.366
- ● DELMAR 229.220
- ● TAXI VERBIȚĂ 0726.336.969; 0741.200.300; 944

„Adevărul" vă ascultă

La telefonul dimineții, 280944, între orele 9,00-12,00

● **Restanță. Dumintru Bătrânuț**, din Chișineu-Criș, dorește să le reamintească celor de la Aqua Vest că au rămas restanți cu lucrările de racordare la sistemul de canalizare a locuitorilor de pe străzile Păcii, Gării și Sovata. Inginerul Valer Herlo, directorul firmei arădene știe de această „datorie", dar, pentru că zona respectivă este destul de accidentală, a fost nevoie de intervenția unui specialist de la Regia de Apă Canal. **„Chiar astăzi (n.a. ieri), la Primăria din Chișineu-Criș au loc discuții pe marginea acestui subiect. După ce proiectantul va cădea de acord cu autoritățile orașului privind modalitatea de executare a lucrărilor, angajații firmei noastre își vor termina treaba în cinci-șase zile."**

● **Alo, RDS!** Două sesizări din cartiere diferite, Aurel Vlaicu și Micalaca, aceeași reclamație: **„Sistemul de telefonie RDS nu funcționează"**. Supărați foc, Ionel Constantin Lung, de la blocul Y 8A și Constantin Bujor, de la blocul 315, susțin că au acceptat de mai mult timp conectarea la rețeaua de telefonie RDS, numai că nici până în ziua de astăzi nu au ton la telefon. **„În condițiile astea, sincer, ne pare rău că am introdus acest nou serviciu. Am sesizat în nenumărate rânduri operatorul, dar acesta nu a binevoit să rezolve problema. Păcat, am crezut că avem de-a face cu o firmă serioasă"**- au fost cuvintele lui Ionel Constantin Lung.

Redactor de serviciu,
Călin Mnerie

La telefonul după-amiezii, 280.003, între orele 15,00-18,00

● **După furtună**. Potopul de săptămâna trecută a lăsat urme: linii electrice întrerupte, dar și probleme cu calitatea programelor TV recepționate prin cablu. Despre acest lucru și Ilie Bărbulescu din Vladimirescu, str. M. Eminescu 19, spune: **„De o săptămână de când a trecut furtuna, nu mai avem imagine la televizor. Am dat telefon la firmă și au spus că mâine se rezolvă. Înțeleg o zi, două, dar o săptămână? Când nu plătim o lună, ne taie cablul. În situația mea sunt și cei de pe strada Gării"**.

● **Pantofi de... două zile. Savin Dărban** a cumpărat o pereche de panfofi. **„După două zile s-au dezlipit, însă am aruncat bonul. Pe acest motiv nu mi i-au schimbat"**, zice omul.

Puteți să vă adresați la Oficiul Județean pentru Protecția Consumatorului Arad cu o reclamație despre situația dată. Adresa O. J. P. C. Arad este: **Bd. Revoluției nr. 50, tel. 257.049**.

Redactor de serviciu, G. Constantinescu

Rețeta zilei

Supă-cremă de fasole verde

Ai nevoie de: ***300 g fasole verde, 3 ouă, 1 ceapă, 2 linguri unt, sare, piper.***

Cum procedezi: Cureți fasolea, o speli, o rupi bucăți și o fierbi în apă cu sare timp de 40 de minute. Separat, fierbi ouăle tari. Când fasolea este fiartă foarte bine, strecori zeama (dar nu o arunci), oprești o mână de fasole, iar pe cea rămasă o treci prin sită. Tai mărunt ceapa curățată, o călești în untul topit, stingi cu 3-4 linguri din supa păstrată și mai dai în câteva clocote. Pui la fiert fasolea pasată cu cepa călită, 2 căni de zeamă și mai fierbi totul 10-15 minute. După ce au fiert ouăle, treci gălbenușurile printr-o sită mai rară sau le pasezi cu furculița, le adaugi în oală împreună cu fasolea întreagă păstrată și aduci supa pe masă.

Meteo

Foto: V. Musca

Vremea va fi schimbătoare. Cerul va prezenta înnorări temporare. Îndeosebi în partea a doua a intervalului se vor semnala averse de ploaie. Vântul va sufla slab la moderat din sector vestic. Dimineața, izolat se va semnala ceață.

Temp. max.: 25 la 28° C. **Temp. min.:** 10 la 14° C.

Cur$ul valutar

VALORI ÎNREGISTRATE IERI, 10 AUGUST 2005

Denumirea valutei	BNR	BCR		BRD		SAN PAOLO IMI BANK		Banca Românească		Banca Romexterra		Alpha Bank		Casa Schimb Luxor	
		C	V	C	V	C	V	C	V	C	V	C	V	C	V
Euro	3,40	3,39	3,47	3,36	3,44	3,38	3,45	3,37	3,45	3,38	3,46	3,37	3,45	3,37	3,40
Dolar S.U.A.	2,74	2,74	2,84	2,71	2,79	2,73	2,80	2,72	2,79	2,72	2,80	2,72	2,81	2,71	2,75
Forint	0,0140	0,0130	0,0150	0,0132	0,0144	0,0130	0,0147	-	-	0,0137	0,0143	-	-	0,0135	0,0139

ADEVĂRUL
Cotidian independent Arad
Editor: S.C. ADEVĂRUL Arad S.R.L.
COD FISCAL R 1681938 ● COD SICOMEX 19.604 ● CERTIFICAT J 02/1886 / 31 X 1991 ● COD SIRUES 020956601 ● ISSN 1220 - 7489

Consiliul de administrație: președinte - MIRCEA DORGOȘAN, telefon 281802, 280625; vicepreședinte - MIRCEA CONTRAȘ, telefon 280854; membri: LIZICA MIHUȚ, telefon 280070, ȘTEFAN TABUIA, telefon 280854, MIRCEA ȚÎȘCĂ, telefon 280904.

Colegiul de redacție: ȘTEFAN TABUIA (redactor-șef), telefon 280854; MARCEL CANCIU (șef secție foto), telefon 281701; ALEXANDRU CHEBELEU (șef secție sport), telefon 281701; GABRIELA GROZA (secretar general de redacție), telefon 280854; VASILE FILIP (șef secție cultură-învățământ-tineret), telefon 280003; IOAN IERCAN (șef secție politică), telefon 280943; TRISTAN MIHUȚA (șef secție probleme sociale - investigații), telefon 281855; DORU SAVA (șef secție economic), telefon 281738; NICOLAE OPREAN (șef secție actualități), telefon 280003; MIRCEA ȚÎȘCĂ (șef secție publicitate), telefon 280904; MIRCEA CONTRAȘ (vicepreședinte al consiliului de administrație), telefon 280854; MIRCEA DORGOȘAN (președinte al Consiliului de administrație), telefon 281802, 280625.

Redacția și administrația: 310130 Arad, Bd. Revoluției nr. 81. Telefoane: SECRETARIAT - 281802, fax 280655, 280625; ADMINISTRAȚIE - CONTABILITATE - 281797; MICA PUBLICITATE - 210775; MAREA PUBLICITATE - 280904; DIFUZARE - 280318; CLUBUL PRESEI - 280989.

Tiparul executat la S.C. MEDIAGRAF S.A. ARAD, str. Feleacului F.N., telefon 250902, fax 250920

Adresa Internet http://adevarul.arad.ro

Cinematografe

DACIA: Traducătoarea (premieră SUA): 16; 18,30; 21

Horoscop

Joi, 11 august

Berbec (21.03-20.04). Viața în cuplu este bună și vă oferă din ce în ce mai multe satisfacții.

Taur (21.04-20.05). Este o zi bună pentru a vă îndrepta spre o nouă activitate și pentru a face planuri pe termen lung.

Gemeni (21.05-20.06). Popularitatea dvs. este în creștere, iar prietenii vă vor ajuta să depășiți momentele dificile prin care treceți.

Rac (21.06.-22.07). Este o zi prielnică pentru reafirmarea angajamentelor și pentru a fi alături de persoanele iubite.

Leu (23.07-22.08). Încasări neașteptate vă asigură o zi relativ calmă din punct de vedere financiar.

Fecioara (23.08-22.09). Aveți o zi agitată, în care vă străduiți să rezolvați unele chestiuni importante.

Balanța (23.09-22.10). Sunteți energici și curajoși, însă aveți temeri în ceea ce privește unele vorbe pe care i le-ați adresat partenerului.

Scorpion (23.10-21.11). Vă cultivați imaginea și puteți atrage oameni influenți de partea dvs.

Săgetător (22.11-21.12). Partenerul vă apreciază, răspunzând cu promptitudine și generozitate doleanțelor și aspirațiilor dvs.

Capricorn (22.12-19.01). Așteptați cu nerăbdare o veste de la un prieten din depărtare, care întârzie să apară.

Vărsător (20.01-20.02). Mai agitați, în această zi veți avea ocazia să învățați lucruri noi, să evoluați în plan spiritual.

Pești (21.02-20.03). Sunteți preocupat să faceți totul pentru a intra în legătură cu un partener pe care nu l-ați văzut de mult timp.

Reclamații privind difuzarea ziarului se pot face la telefonul 281.797, între orele 9-16.

Utilitare

PIEȚE, TÂRGURI

Astăzi, este zi de piață agroalimentară la Curtici, Sebiș, Bata, Cermei, Zădăreni, Ghioroc, Săvârșin, Secusigiu, Sântana, Târnova, Zăbrani, Zerind. Tot astăzi au loc târguri săptămânale la Curtici, Sebiș, Cermei, Săvârșin, Secusigiu, Zerind.

Mâine, vineri, se desfășoară târguri săptămânale la Ineu, Șepreuș, Șimand.

PRIMĂRIA MUNICIPIULUI

Program de relații cu publicul (camera 5) luni-vineri între orele 8-20. Tel. 284.744, tel. centrală 281.850.

FARMACII DE SERVICIU

• Farmacia **REMEDIUM** Arad, B-dul Revoluției nr. 52-54. Program luni-vineri: 7,30-20,00; sâmbătă 8,00-14,00. Telefon 233.195.

• Farmacia **„OMNIAFARM"**, Calea Aurel Vlaicu, Bl. Z28, cu program zilnic de la orele 8,00-22,00. Telefon 271.724. Eliberează rețete gratuite și compensate.

• **Spitalul Clinic Județean Arad** are un nou număr de telefon: 0357407200

URGENȚE STOMATOLOGICE

* Urgențe stomatologice în sistem privat. B-dul Revoluției nr. 62, zilnic 8-12; 14-20, sâmbătă 9-12. Telefon: 256665.

* Cabinetul de pe str. Crișan (în spate la Gionelli) are program non-stop. Telefon: 253794.

UROLOGIE

Cabinet urologie (în clădirea Policlinicii Municipale). Program zilnic, inclusiv sâmbăta, între orele 9-12, telefon 213036.

OFTALMOLOGIE

Cabinet Dr. Țurlea Magdalena, medic primar oftalmolog, oferă consultații oftalmologice, prescriere și prelucrare computerizată de ochelari, lentile de contact, ochelari de soare etc. Str. Miron Costin, bl. 9 (lângă „Casa Albă"), tel. 253.523.

* **POLICLINICA DR. TURCIN**: zilnic, orele 8-20. Telefon 285510, 250332. Cabinete: cardiologie, interne, chirurgie, chirurgie plastică, boli infecțioase, ginecologie, ORL, neuropsihiatrie, ecografie, medicina muncii, fizioterapie, fișe auto/port armă.

DISPENSAR VETERINAR

Dispensarul veterinar din Aradul Nou efectuează zilnic, orele 8-16 (sâmbăta 8-12 și duminica) examen trichineloscopic, vaccinări antirabice și sterilizări câini-pisici, însămânțări artificiale. Telefon 287.298.

Dispensarul veterinar din Curtici: examen trichineloscopic, vaccinări, tratamente, consultații, la toate speciile de animale. Telefon 464.145.

ÎNTRERUPERI CURENT

Joi, 11 august: h 9-14: Micalaca Bl 578, 579, 580. Str. Șandor Toth Bl. 1, 2, 3

În județ: h 9-17: Obârșia - p.; Roșia Nouă - p.; Sintea Mare - p.

Vineri, 12 august: h 9-14: Micălaca Bl. 581, 582, 583; Toth Sandor Bl. 1, 2, 3

În județ: h 9-15: Socodor - p.; Mișpca - p.; Mândruloc - p.

CITIRE APOMETRE

Joi, 11 august: Pescăruș, Achile, 13 Martiri, Cezar, Infanteriei, Santinelei, Troiei, Lalelelor, Bujor, Petru Rareș, Comunarzilor, Poetului, Colțunaș, Alexandru cel Bun, Zânelor, Alunului, Ulpiu, Tichindeal, Năsăud, Teuz, Buziaș, Solomon, Orfeu, Măgurei, Caisului, C. Brâncuși, Maramureș, Țebei, A. Vuia, Deltei, H. Sava, A. Șaguna cu soț, A. Șaguna fără soț, Bela Bartok, Clopoțeilor, Minervei, E. Gârleanu, Crișan, Ghiba Birta, I. Marșieu (Bușteni), Șt. A. Doinaș (Antonescu), Bela Bartok (Afinelor)

ADMINISTRAȚIA FINANȚELOR PUBLICE

Administrația Finanțelor Publice a municipiului Arad: Asistență contribuabili - telefon 280.633, 280.733, int. 198 (persoane fizice) și 129 (persoane juridice) int. 166 (relații publice) între orele 9,00-17,00. Informații suplimentare la www.finantearad.ro

APEL UNIC DE URGENȚĂ (SALVARE, POLIȚIE; POMPIERI) 112

S. C. DISTRIGAZ-NORD S. A. TÂRGU MUREȘ

Sucursala de Distribuție a Gazelor Naturale Arad, Dispeceratul permanent tel: 218.928; 256.928

VERIFICARE METROLOGICĂ ȘI REPARAȚII CONTOARE APĂ: 255.274; 0723-343.976

DERANJAMENTE CURENT ELECTRIC 235.991

INFORMAȚII CFR 231.777

PROTECȚIA CONSUMATORULUI

B-dul Revoluției, nr. 50. Telefon: 257049

DIRECȚIA DE SĂNĂTATE PUBLICĂ - serviciul de permanență: 254.438

GARDA FINANCIARĂ

B-dul Revoluției nr. 79, telefon: 280971

INSPECTORATUL TERITORIAL DE MUNCĂ ARAD

Str. Episcopiei nr. 11-13, tel.: 211762, 211862, 257251

AGENȚIA JUDEȚEANĂ PENTRU OCUPAREA FORȚEI DE MUNCĂ

Str. Călugăreni nr. 1A, tel.: 281998, 214551, 0357.412.500

CORPUL GARDIENILOR PUBLICI: tel.: 280.557

POLARIS M HOLDING
www.polaris.ro
office@polaris.ro
www.polaris.ro
Împreună pentru un oraș curat!

Ajutor guvernamental pentru tractoare noi

În cadrul programului privind sprijinirea producătorilor agricoli pentru achiziţionarea de tractoare agricole noi Guvernul a emis Hotărârea nr. 862/28.07.2005 privind modificarea anexei la HG 276/2005 cu o alocaţie de 45% din preţ inclusiv TVA.

Pentru judeţul Arad a fost alocată suma de 315,9 mii lei RON în vederea achiziţionării de tractoare agricole noi cu o capacitate de până la 77 CP.

Beneficiarii acestui program sunt producătorii agricoli persoane fizice sau juridice care nu au accesat programe similare cu finanţare internă cât şi externă.

Criterii de eligibilitate:

- cultivarea pământului
- asigurarea avansului din preţul utilajului

Obiectivele care se au în vedere pentru acordarea acestui sprijin:

- sprijinirea transformării gospodăriilor individuale în ferme familiale comerciale
- îmbunătăţirea randamentelor de exploatare a pământului
- creşterea graduală a numărului de utilaje agricole pentru îmbunătăţirea înzestrării tehnice din agricultură

„În vederea întocmirii dosarelor pentru a beneficia de sprijin conform HG 862 cei interesaţi se vor adresa DADR - Ing. Micoroi Aurel, tel. 254221", ne-a mai informat dl. **Ioan Hondea**, directorul Direcţiei pentru agricultură şi dezvoltare rurală (DADR) Arad.

Pentru interesul manifestat în contractarea de abonamente

„Adevărul" a premiat un factor poştal

În dorinţa de a cointeresa factorii poştali să contracteze un număr cât mai mare de abonamente, ziarul „Adevărul" oferă lună de lună, prin tragere la sorţi, câte un televizor color cu diagonala de 54 centimetri, poştaşilor care pentru luna în curs au crescut sau măcar au păstrat la acelaşi nivel numărul de abonamente. Desemnarea câştigătorului pe luna august a avut loc ieri, la sediul Oficiului poştal de distribuţie centralizată Arad, în prezenţa angajaţilor acestei unităţi şi a domnului Ilie Tripa, inspector principal al Oficiului Judeţean de Poştă Arad. Numele celor 74 de factori poştali care pentru această lună au crescut numărul de abonamente la „Adevărul" (sau l-au păstrat pe cel de luna trecută) au fost introduse într-o urnă. Apoi, au fost invitaţi cinci lucrători poştali de la OPDC Arad să extragă cinci bilete conţinând numele a cinci factori poştali participanţi la concurs. Astfel, **Livia Balaj, Doru Zaharia, Adriana Ardelean, Elena Petruca şi Elena Ivan** au extras din urmă, în ordine, numele lui: **Ioan Haneş** (OPDC Arad), **Elisabeta Hizo** (OPDC Arad), **Viorica Sere** (OPRM Lipova), **Liliana Duciuc** (OPRM Lipova) şi **Marioara Vasilache** (OPRM Lipova). Cele cinci taloane participante la tragerea finală au fost introduse din nou în urmă (în fapt pălăria unuia dintre angajaţi) iar diriginta OPDC Arad, **Cristina Maria Lazăr** a fost invitată să extragă numele câştigătorului televizorului color. Sorţii i-au fost favorabili lui **Ioan Haneş,** de la OPDC Arad, căruia vineri dimineaţă, la locul său de muncă, îi vom înmâna premiul câştigat.

M. Contraş

Cronica măruntă

● Agenţii de poliţie rutieră au controlat un număr de 462 autovehicole, au aplicat 246 sancţiuni contravenţionale pentru încălcarea regulilor de circulaţie, în valoare totală de 7200 RON şi au reţinut 7 certificate de înmatriculare şi 3 permise de conducere în vederea suspendării exerciţiului dreptului de a conduce.

● A condus un autoturism pe drumul public în timp ce se afla sub influenţa băuturilor alcoolice: **Toma Roszar**, de 34 ani, din Arad, acestuia fiindu-i reţinut permisul de conducere în vederea suspendării.

● Agenţii de ordine publică au aplicat 23 sancţiuni contravenţionale în valoare totală de 1185 RON, au aplanat trei conflicte, au controlat 12 cărţi de imobil, au efectuat 38 de controale. Au fost controlate 74 sisteme de pază şi consiliate 37 de persoane. Au fost aplicate 294 de sancţiuni contravenţionale în valoare de 9550 lei.

● Termenul limită de primire şi înregistrare a cererilor în baza Legii 18 este 22 septembrie a.c.

● Mâine, la ora 12,00, Prefectura Judeţului Arad organizează la Palatul Cultural o activitate de instruire a secretarilor oraşelor şi comunelor şi a agenţilor agricoli privind punerea în aplicare a legilor proprietăţii. La eveniment vor participa şi primarii localităţilor.

● Primarul Gheorghe Falcă a fost invitat la cea de-a treia Reuniune de la Strasbourg, la care au mai participat edilii din 16 oraşe europene. Cu această ocazie a fost adoptată o declaraţie care subliniază **„locul şi rolul oraşelor în construcţia unei Europe unite"**. Declaraţia mai precizează că **„în cadrul clubului de la Strasbourg, oraşele noastre se angajează să construiască Europa culturii, un spaţiu de schimburi şi parteneriate, de libertate şi deschidere către ceilalţi, de creaţie şi educaţie, pregătită să lupte împotriva tentaţiei de retragere în sine, de excludere şi toleranţă."** Fiind reţinut la Arad pentru negocierile de semnare a contractului cu BERD, primarul nu a putut participa la întâlnire.

Ilustrata zilei

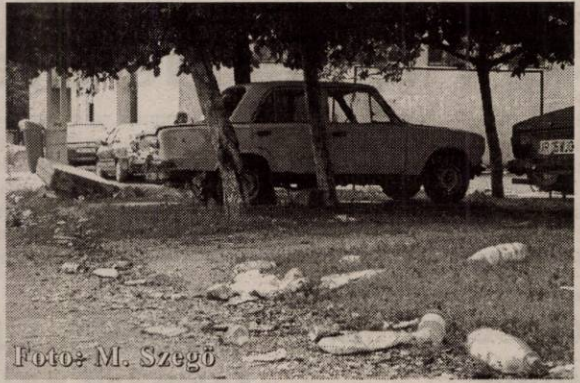

Spaţiul verde din jurul blocului G, de pe strada Gării, a fost „inundat" de gunoaie. Acest fapt nu pare să-i impresioneze deloc pe cei abilitaţi cu curăţenia. „Dar taxe ştiu să ceară", vorba unui contribuabil onest.

Foto: M. Szegö

Zilnic ROMÂNIA-GERMANIA
Pletl
18 ani experienţă
La aceste numere ne puteţi contacta 24 de ore:
0257/561377
0257/563011
0257/252291
Siguranţa şi confortul
FAC DIFERENŢA!
(c.459/2004)
- Călători în autocare noi şi moderne
- Însoţitoare de bord pe tot parcursul călătoriei
- Cafea, ceai - gratuit!
- Prânzul în Ungaria-gratuit!
- În preţ sunt incluse 70 kg.bagaj
- La 6 călătorii într-un an calendaristic, a 7-a este gratuită.

„Temerarii" arădeni - victorioşi la Lugoj

Clubul sportiv „Temerarii" au participat de curând la cea de a X-a ediţie a cupei „Ana Lugojana", competiţie sportivă pentru persoane cu dizabilităţi. Sportivii arădeni Monica Malcovici şi Adrian Bojani s-au întors din judeţul Timiş cu patru, respectiv două medalii de bronz. De asemenea, Constantin Bracon a primit medalia de bronz la 100 m viteză fotoliu rulant.

În ceea ce priveşte activitatea clubului, acesta a primit locul 7 din cele 15 cluburi participante la eveniment.

„Evenimentul de la Lugoj reprezintă cea de a doua participare a clubului la un eveniment de talie internaţională, prima având loc în luna mai, la Cluj. În ceea ce priveşte ultimul concurs, aş dori ca prin intermediul dumneavostră să mulţumesc sponsorilor, fără sprijinul cărora nu am fi putut participa", afirmă Constantin Bracon, preşedintele clubului.

M. Popescu

O nouă comisie pentru judecarea greşelilor medicale

În scurt timp, Aradul va avea o **Comisie de etică şi disciplină** care va judeca cazurile de culpă medicală, cazurile de malpraxis, reclamaţiile şi sesizările asiguraţilor şi ale terţelor instituţii ale statului în care sunt implicaţi medici. De asemenea, comisia se poate autosesiza în cazurile de încălcare a eticii şi deontologiei medicale. Practic, această comisie va înlocui Comisia de jurisdicţie profesională din cadrul Colegiului Medicilor. Însă noua Comisie de etică şi disciplină este o entitate complet nouă, total independentă faţă de Colegiul Medicilor.

Mâine şi poimâine se organizează cel deal doilea tur de scrutin pentru alegerea celor şapte membri ai comisiei. Primul tur a avut loc la 5 august, însă la el nu au participat decât 41 de votanţi, cu mult mai puţin faţă de cele două treimi necesare pentru validarea alegerilor. Dintre cei aproximativ 1.100 de medici din judeţul Arad, au drept de vot doar cei care dovedesc că şi-au plătit la zi cotizaţia de membru al Colegiului Medicilor. În acest moment, există aproximativ 300 de restanţieri, dar ei au şansa de a-şi plăti cotizaţia chiar înainte de momentul votului şi apoi pot participa la vot. Votul va fi direct şi secret, membrii fiind aleşi pe o legislatură de şase ani. Practic, este vorba de alegerea a doar şase oameni, al şaptelea loc în comisie revenind, de drept, unui reprezentant al Direcţiei de Sănătate Publică. Pentru cele şase locuri în **Comisia de etică şi disciplină a judeţului Arad** şi-au depus candidatura 26 de doctori, dintre care şase sunt medici de familie şi 20 sunt medici specialişti. Între aceştia din urmă se regăsesc nume grele din sistemul sanitar arădean - profesori universitari şi şefi de secţii în spitale.

Cei 19 membri din Consiliul de conducere al Colegiului Medicilor nu au dreptul să facă parte din noua comisie; ei au dreptul de a candida, însă dacă vor fi aleşi, trebuie să aleagă între cele două posturi. Dat fiind că şefia Colegiului Medicilor a fost acaparată de medicii de familie (preşedinte şi doi vicepreşedinţi), la alegerea membrilor noii Comisii de etică şi disciplină, se aşteaptă o revanşă a medicilor specialişti.

Diana Duţu

Pelerinaj la statuia Sfintei Fecioare de la Fatima

Protopopiatul greco-catolic Arad aduce la cunoştinţa credincioşilor că sâmbătă, 13 august 2005, între orele 10 - 17, va avea loc la capela greco-catolică de pe strada Lucian Blaga 2-4, pelerinajul statuii Sfintei Fecioare de la Fatima. Va fi celebrată o Sfântă Liturghie de către un sobor de preoţi şi în continuare un program de devoţiuni şi de adoraţie.

Despăgubiri de numai 15.000 euro la asigurarea obligatorie a locuinţelor

Valoarea maximă a despăgubirilor la asigurarea locuinţelor împotriva dezastrelor naturale va fi de maximum 15.000 de euro. Reprezentanţii grupului de lucru pentru identificarea unei soluţii de asigurarea obligatorie împotriva dezastrelor naturale au decis ca suma asigurată - practic valoarea maximă a despăgubirii - să fie corelată cu valoarea de impozitare a locuinţei, dar să nu depăşească 15.000 euro.

Reprezentanţii administraţiei publice au apreciat că asigurarea este singura metodă pentru acoperirea pagubelor produse de dezastrele naturale în condiţiile unor resurse bugetare limitate.

Dezbaterile vor continua în perioada imediat următoare, inclusiv cu participarea reprezentanţilor administraţiilor locale, în vederea stabilirii tuturor aspectelor tehnice privind modul practic de aplicare a unui sistem de asigurare la nivel naţional.

Cosmin Mihuţa

CRÉATEUR D'AUTOMOBILES
MASTER
de la 13398 Euro
dobândă 8,9%
Oferta specială
de la 13398 CIP
15943 toate taxele
Master
ORANGE MEDIA
GETAX AUTOAARENA - CONCESIONAR RENAULT - NISSAN
CALEA BODROGULUI NR.10, ARAD, TEL: 0257 281995
(c.1116/2005

Alianța D.A. insistă pentru schimbarea lui Năstase și Văcăroiu

Înainte de marea întâlnire a partidelor aflate la guvernare, liderii Alianței D.A. au stabilit, ieri, în cadrul Consiliului Național de Conducere un calendar pentru următoarele luni, care vizează atingerea unor obiective cum ar fi schimbarea din funcție a președinților celor două Camere ale Parlamentului, termenul limită stabilit de Alianță fiind luna septembrie, sau oc-tombrie, precum și modificarea Legii 215.

În altă ordine de idei, președintele PD, Emil Boc, a spus că nu au fost discutate cererile premierului Călin Popescu Tăriceanu privind o întrevedere cu pre-ședintele Traian Băsescu pentru a clarifica acuzațiile aduse de acesta Guvernului sau cele referitoare la declasificarea celor 21 de dosare trimise de SRI primului-ministru.

Întâlnirea partidelor aflate în coaliție a început aseară și s-a desfășurat la Palatul Victoria, unde fiecare partid politic aflat la putere și-a prezentat poziția față de cum ar trebui să fie guvernată țara și ce măsuri se impun. Dacă PD și PNL au susținut necesitatea schimbării președinților celor două Camere, Partidul Conservator nu a dorit acest lucru și a amenințat că iese de la guvernare. Conservatorii vor lua o decizie, în acest sens, în cadrul ședinței de astăzi a Biroului Permanent.

Totuși, în timp ce, în țară, lupta politică s-a intensificat, cancelarul german Gerhard Schroeder a amenințat din nou că aderarea României și Bulgariei la UE ar putea fi amânată cu un an, lucru care ar trebui să de-a de gândit celor aflați la putere.

Daniel Albu

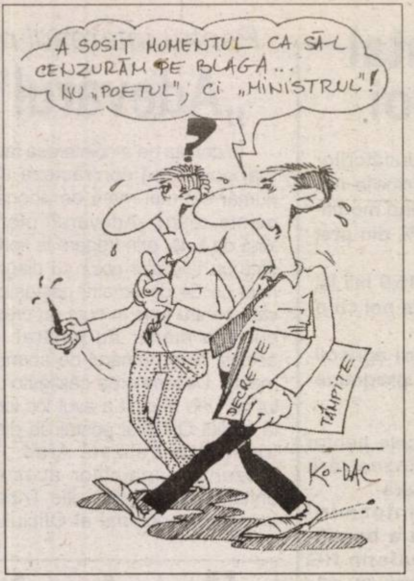
A SOSIT MOMENTUL CA SĂ-L CENZURĂM PE BLAGA... NU „POETUL", CI „MINISTRUL"!
DECRETE
TÂMPITE
KO-DAC

O întrebare pentru președintele Băsescu

Cine este ziaristul șantajist?

Președintele Traian Băsescu s-a plâns zilele trecute că a fost amenințat grav de un ziarist, dar din păcate nu a dezvăluit numele acestuia și nici nu a precizat cu exactitate în ce constau amenințările. Presa bucureșteană de ieri reflectă pe larg întâmplarea, sugerând că, deși președintele nu l-a nominalizat pe șantajist, acesta ar putea fi Roșca Stănescu de la „Ziua", un apropiat și un susținător fervent al cauzei PNL Patriciu - Orban - Tăriceanu. La insistențele ziariștilor, Băsescu a precizat totuși că respectivul ziarist i-a spus, citām: **„și o să vezi ce o să-ți fac, te termin..."** ceea ce ar fi în firea lui Stănescu, despre care s-au mai plâns și alții că ar fi încercat să-i șantajeze cu publicarea unor articole compromițătoare în gazetele (trei la număr) pe care le controlează. Totul a pornit de la răspunsul dat de președinte reporterului de la Radio România Actualități într-un interviu pe tema conflictului cu primul ministru. Iată acest răspuns: **„Au sărit câțiva ziariști, sigur ziariști care au și ei afaceri, sunt bine băgați în diverse segmente de afaceri. Chiar unul dintre cei care au sărit foarte agresiv este un ziarist ce avea acces la mine de multă vreme, dar care și-a permis în ziua în care Parchetul ancheta un oarecare personaj să sune și să amenințe. Deci s-a ajuns până acolo încât un ziarist își permite să sune la președintele României și ăsta e sistemul mafiot în care reacționează și să amenințe în toate ziarele pe care le controlează... Așa gândește un ziarist, iar eu nu spun prostii".**

La această acuzație, Roșca Stănescu a ieșit imediat pe ecranele televiziunilor obediente și l-a avertizat pe Băsescu că în cazul în care îl va numi pe el ca fiind ziaristul ce l-a amenințat, atunci îl va acționa în justiție pentru calomnie, susținând vehement că nu el ar fi amenințat în convorbirea cu palatul Cotroceni.

Roșca Stănescu este cunoscut ca un susținător înfocat al liberalului Dinu Patriciu, emițând în mod repetat opinii publice și lansând **„analize politice"** din care trăgea concluzii foarte personale legate de necesitatea și probabilitatea unei guvernări PNL-PSD. Formulă lansată și de protectorul său, Dinu Patriciu, înainte de formarea guvernului. Un subiect cald pentru presa noastră mare și mică, aservită unor grupuri de interese sau independentă cu adevărat, cum este și cazul ziarului nostru.

Ștefan Tabuia

Ploaie de stele

Un spectacol astronomic de o mare frumusețe - curentul meteoric al Perseidelor - va putea fi admirat și de pe teritoriul României, în nopțile de **11 spre 12 și 12 spre 13 august,** când se va produce un maxim de activitate, putând fi observați și 200 de meteori pe oră cu ajutorul instrumentelor și 30-50 cu ochiul liber.

În mod constant, Pământul întâlnește un nor de praf și pietre eliberate de cometa Swift-Tuttle, în aceeași perioadă a anului - în jur de 12 august. Viteza de coliziune dintre particulele cometei și atmosfera terestră atinge chiar 60 km/s, adică peste 200.000 km/h. Chiar dacă particulele norului sunt rareori mai mari ca un bob de mazăre, viteza lor enormă dă acestor proiectile minuscule o energie uluitoare. Frecarea cu aerul le frânează, ele se încălzesc și ionizează o lungă coadă de aer în drumul lor.

Curentul meteoric al Perseidelor este cel mai cunoscut de publicul larg, atât datorită faptului că el a prezentat de-a lungul timpului o activitate regulată, fiind observat de cel puțin 2.000 de ani, cât și pentru simplul motiv că perioada sa de activitate, 23 iulie-22 august, oferă condiții confortabile de observabilitate din emisfera nordică. Maximă vizibilitate în jurul orelor 23,15 și 1,30, în afara orașului.

Bani alocați crescătorilor de animale

Guvernul României, pentru sprijinirea asociațiilor crescătorilor de animale pentru lapte și a producătorilor agricoli care dețin în exploatații animale pentru lapte, a emis HG 785/14.07. 2005 privind achiziționarea de dotări și instalații de muls și răcit lapte, analizatoare lapte, generatoare de curent electric cu putere până la 5 KW, motocositoare, tocători furaje, cu finanțare de la bugetul de stat.

Suma alocată pentru județul Arad este de 23 miliarde lei ROL, care se acordă pentru plata alocației de 60% din prețul de achiziționare a dotărilor.

Pentru înaintarea dosarelor beneficiarii acestui sprijin se vor adresa DADR, dr. Ghirlea Mircea, tel. 270.120.

Socialiștii sunt sceptici în privința formării polului social de stânga

Mihai Lelik, președinte al PAS Arad, a declarat în cadrul unei conferințe de presă că formațiunea pe care o reprezintă nu crede în demersurile lui Ion Iliescu și Petre Roman pentru formarea unui „pol social de stânga ca alternativă de dreapta". **„Așteptăm cu interes oferta și programul, dar nu cred că acest pol se va realiza vreodată, deoarece PSD nu va fi de acord cu acest lucru"**, a precizat Mihai Lelik.

În altă ordine de idei, liderul PAS Arad a anunțat că în 27 august se va desfășura Plenara Comitetului Național din care fac parte patru arădeni. Ordinea de zi a lucrărilor se va axa pe modificarea statutului și proiectele de viitor ale socialiștilor. De asemenea, în acest for de conducere va fi cooptat și Stan Gheorghe Toma, secretar executiv al Biroului Județean PAS Arad.

D. Albu

JOI, 11 AUGUST 2005

TVR 1

7,00 Jurnalul TVR
7,15 Ecouri din trecut - doc.
7,45 Euro-dispecer
8,00 Portul miracolelor - s.
8,50 Miss World România
9,00 Sănătate pentru toți! - s.
9,30 Teleshopping
10,00 Justiție militară - s.
11,00 Felicity - s.
11,55 Euro-dispecer
12,00 Zestrea românilor - rel.
13,00 Sticleții - s.
13,30 Chip și Dale - d.a.
14,00 Jurnalul TVR
14,30 Teleshopping
15,00 Ecouri din trecut - doc.
15,30 Akzente
16,55 Dincolo de hartă - rel.
17,25 Travelling circular - rel.
18,20 Învinge apele!
18,50 Tragerile Joker și Loto 5/40. Omologarea
19,00 Jurnalul TVR
20,00 Rapid - Vardar Skopje
21,45 Dinamo - Omonia Nicosia
22,20 Festivalul internațional de film „Marea Neagră"
23,00 Jurnalul TVR
23,30 Miss World România
23,35 Marcă înregistrată
0,25 Cauză și efect 2 - horror SUA, 2001
2,00 Jurnalul TVR - rel.

TVR 2

7,00 Sărută-mă, prostule! - s. rel.
8,00 Teleshopping
8,30 Fiica oceanului - s., rel.
9,00 Rebelii - s., rel.
10,00 Tonomatul de vacanță
11,45 Pasiuni - s.
12,35 Euro-dispecer
12,40 Verdict: crimă! - s., rel.
13,30 Teleshopping
14,00 Desene animate
14,30 Fiica oceanului - s.
15,00 Împreună în Europa
16,00 Enigme în Carpați - doc.
16,30 Sabrina - s.
17,00 Orizonturi sârbești
17,30 Exclusiv
18,30 Știri regionale
18,45 Omul zilei
19,00 Soția lui Lorenzo - s.
20,00 Atletism CM de la Helsinki - Live
20,45 Jurnalul TVR. Știri
21,00 Festivalul Callatis 2005
23,30 Atletism. CM de la Helsinki
0,30 Club Callatis 2005
2,00 Poveste de prietenie, poveste de război - dramă, Italia, 2001, p. a II-a
3,35 Euro-dispecer

PRO TV

7,00 Știrile Pro TV * Ce se întâmplă doctore?
9,15 Tânăr și neliniștit - s., rel.
10,15 Destine răscumpărate - s.
11,15 Tu ești, tu câștigi!
12,15 De râsul lumii
13,00 Știrile Pro TV
13,45 De râsul lumii
14,15 Învingătoarea - dramă, Australia, 1998
16,00 Tânăr și neliniștit - s.
17,00 Știrile Pro TV
17,45 Tu ești, tu câștigi!
18,55 Sport
19,00 Știrile Pro TV
20,15 Călători spre Țara Speranței acțiune Germania-SUA, 1998
22,15 La bloc - rel.
23,00 Știrile Pro TV
23,45 Vreau să fiu mare
23,50 Doi bărbați și jumătate - s.
0,30 Cinci frați Julea - rel.
1,00 Știrile Pro TV
2,00 Renegatul - s.
3,00 Călători spre Țara Speranței - rel.
5,00 Chestiunea zilei - rel.
5,30 Bucătăria lui Radu - rel.

TV ACASĂ

7,00 Jesus - s., rel.
8,15 Culoarea păcatului - s., rel.
9,15 Mama vitregă - s., rel.
10,10 Anita - s.
12,15 Amazoana - s.
13,15 Valentina, grăsuța mea frumoasă - s.
14,15 Legături de familie - s. AP
15,30 Luna - s.
17,30 Povești adevărate
18,05 Vremea de Acasă
18,10 Pariul iubirii - s. (AP)
20,00 Mama vitregă - s.
21,00 Anita - s.
23,00 Culoarea păcatului - s. (AP)
0,00 Legături de familie - s., rel.
1,00 Povești adevărate - rel.
1,30 De 3 x femeie - rel.
3,15 Corazon latino - rel.
4,30 Rețeta de Acasă - rel.

HBO

6,00 Radio - dramă, 2003
7,50 Vedete la Hollywood. Tom Hanks
8,20 Banda Olsen și submarinul - aventuri, Danemarca, 2003
9,55 Ultimul pariu - dramă, 2003 (AP)
11,25 Batman - f. fantastic, 1989 (AP)
13,35 Hollywood. Necenzurat. Charlie Sheen
14,05 Vila trandafirilor - dramă, coprod., 2002
16,05 Scor final - thriller, 2001, AP
18,10 Radio - dramă 2003
20,00 Plăcerea e de partea mea - comedie Franța, 2004
21,25 Stăpânul inelelor - Cele două turnuri - aventuri, 2002 (AP)
0,20 Prietenia - dramă 2002 (12)
2,30 Jocuri periculoase 2 - thriller, 2004 (16)
4,05 O noapte de pomină - comedie, 2002 (12)

PRIMA TV

7,00 Teleshopping
7,30 News Radio - s., rel.
7,55 Sport cu Florentina
8,35 Sunset Beach - s., rel.
9,25 Dragoste și putere - s., rel.
10,00 Kensky Show - rel.
10,55 Clip art
11,00 Monica show - rel.
12,05 Teleshopping
12,35 Bani la greu
13,30 Teleshopping
14,00 Sunset Beach - s.
15,00 Dragoste și putere - s. (2 episoade)
16,00 Mutant X - s.
16,55 News Radio - s.
17,30 Cash Taxi - rel.
18,00 Focus
19,00 Special - doc.
20,00 Vino, mamă, să mă vezi! - rel.
21,00 Dosarele FBI - doc.
22,00 Cash Taxi - divertisment
22,30 Trăsniți în NATO - s.
23,00 Focus plus. Știri Cu Cristina Țopescu
23,45 Mutant X - s.
0,45 Guiness - lumea recordurilor
1,45 Focus plus - rel.
2,45 Bani la greu
3,30 Clubul de noapte

ANTENA 1-TV ARAD

6,30 Știri Arad, sport, meteo
7,00 Observator
8,00 În gura presei - rel.
9,00 Anastasia - s., rel.
10,00 Comedia animalelor
10,30 Știri Arad, sport, meteo - rel.
11,00 Pactul de stabilitate
11,30 Teleshopping
12,00 Don Juan de România - rel.
13,00 Observator
13,45 Uraganul - rel.
16,00 Observator
16,30 Știri, sport, meteo
16,45 Vivere - A trăi cu pasiune - s.
17,30 Anastasia - s.
18,30 Divertis - Felix și Otilea
19,00 Observator
20,00 Sport
20,30 Cel mai tare din parcare - divertisment
22,30 Observator
23,10 Sport * Meteo
23,30 Divertis - Felix și Otilea - rel.
0,00 WRC Etapa Finlanda
1,00 Concurs interactiv
2,00 Observator - rel.
3,00 Un film american - doc.
5,00 Vivere - s., rel.

INFO TV

9,00 Info 2 - rel.
* Știri locale
* Reportaje
* Interviuri
10,00 Apărătorii - f. western, rel.
11,30 Videoclipuri
12,00 Blanche - documentar
13,00 Info 1 - rel.
14,00 Forța de elită - rel.
15,00 În actualitate - rel.
16,00 Infotext
17,00 Emisiune în limba maghiară
18,00 Info 1
19,00 În actualitate
20,00 Aradextrem - sport extrem
21,00 Prețul sănătății - emisiune medicală
22,00 Info 2
* Știri locale
* Reportaje
* Interviuri
23,00 În căutarea dreptății - polițist
0,30 Videoclipuri
1,00 Infotext

B1 TV

7,00 Viața dimineața; 9,00 Verissimo;10,00 Lumea cărților;**10,15 Buzduganul cu trei peceți - rel.;** 12,15 Calendar ecumenic;12,30 Teleshopping ;13,00 Fan X. Videoclipuri;13,50 Jet Set;14,00 Teleshopping;14,35 Euroblitz - Automotor- doc.;15,00 Teleshopping;15,35 Euromaxx - doc.;16,30 Ne privește;17,45 Best of 6! Vine presa;18,00 6! Vine presa;**20,00 Valurile Dunării - dramă, România, 1956;** 22,00 Trenul vieții; 23,45 Știri; 0,00 6! Vine presa! - rel.; 2,00 Chat TV

TV SPORT

9,00 Știrile TV Sport; 9,30 Fotbal Spania: Sevilla-Deportivo; 11,20 Handbal feminin: Tomis Constanța-Oltchim Rm. Vâlcea; 13,10 Campionatul german de turisme-Norisring, etapa 6; 14,10 Bătălia pentru Anglia: Everton- Chelsea; 16,30 Super Spania: Real Madrid-Bilbao; 18,30 Știrile TV Sport; 19,00 Faceți jocurile! - pocher; 21,00 Știrile TV Sport; 21,30 Box profesionist - Lorzii ringului; 23,00 Fiarele nopții. K1; 0,00 Știrile TV Sport; 0,30 Nopți albe la TV Sport (în lb. engleză)

Redacția Adevărul nu își asumă răspunderea pentru modificările ulterioare intervenite în programele TV

NATIONAL TV

7,00 Programul de știri N24; 10,00 Teleshopping; 11,00 Naționala de bere - rel.;**13,00 Rebeca** - s., rel.;14,00 Jurnalul de prânz;**14,30 Detectivi în Paradis** - s.; **15,30 Inspectorul Fowler** - s., rel.;16,00 Viața ca telenovelă;**16,30 Rebeca** - s.;17,30 Naționala de bere;18,30 24 de ore;19,20 Sport la Național TV;19,45 Țara lu' Papură Vouă ; 20,00 Taxi Driver ; **21,00 Mr. Bean** - s.; 21,30 Țara lu' Papură Vouă; **22,00 Re-volta de pe Bounty - dramă, coprod., 1984;** 0,00 Naționalul la miezul nopții; 0,30 Fantastic Bar; **1,00 Ascensorul ucigaș - horror, coprod., 2001**; **3,00 Revolta de pe Bounty - dramă, coprod., 1984, rel.**

REALITATEA

7,00 Realitatea de la 07; 8,45 Fillere; 10,00 Realitatea de la 10; 11,15 Întrebările realității - rel.;12,00 Realitatea de la 12;13,00 Realitatea de la 13;13,15 45 de ani de comunism - rel.;14,00 Realitatea de la 14;15,15 Realitatea medicală;16,00 Realitatea de la 16;16,45 Fillere;17,15 Documentele Realității;18,00 Realita-tea de la 18;19,15 Realitatea zilei; 20,00 Realitatea de la 20; 20,15 Întrebările Realității; 21,00 Realitatea de la 21; 22,00 Realitatea de la 22; 23,00 Realitatea de la 23; 23,15 45 de ani de comunism; 0,00 Realitatea de la 00

PRO CINEMA

6,00 Apropo TV; 9,00 Pokemon - d. a.; 10,00 Teleshopping; 10,15 Misterele planetei albastre - doc., rel.; **11,00 Anatomia unei crime - f.**, rel.; 13,00 Surorile - rel.; 14,00 Batman - d. a.; 14,45 Teleshopping; 15,00 Doctorul de suflete - rel.; 15,45 Teleshopping; **16,00 Doctorul de suflete - rel.; 17,00 Cariera de politician - dramă SUA, 1949; 19,00 Surorile - s.; 20,00 Omul invizibil - s. (12); 22,00 Clubul Playa - comedie SUA, 1998 (16); 0,15 Coșmar pe strada Ulmilor: Stăpânul viselor - horror SUA, 1988; 2,45 Omul invizibil - comedie 2002 (12)**

Infuzie de capital străin în turismul arădean

Trei milioane Euro pentru Stațiunea Moneasa

(Urmare din pagina 1)

Într-o conferință de presă organizată ieri, președintele CJA, Iosif Matula, a prezentat câteva dintre obiectivele urmărite în cadrul proiectului. Pe lista investițiilor se regăsesc lucrări precum: modernizarea terenului de sport multifuncțional din stațiune pentru fotbal, baschet, handbal, tenis și construirea unui pavilion administrativ sportiv. De asemenea, va fi construit un centru de informare turistică pentru itinerare turistice și prim ajutor în Munții Codru Moma.

Odată cu primirea acestor fonduri, autoritățile vor rezolva și una dintre cele mai stringente nemulțumiri, atât a celor care au investit în stațiune cât și a potențialilor investitori. Ne referim aici la modernizarea și reabilitarea sistemului de alimentare cu apă și canalizare a localității Moneasa.

Din aceiași bani se va moderniza drumul județean din intravilanul stațiunii și se vor amenaja parcurile din stațiune.

În ceea ce privește o reparație temeinică a traseului dintre Arad și Moneasa, mai marii județului nu au cine știe ce speranțe prea mari pentru viitorul apropiat.. Președintele CJA susține că pentru reabilitarea integrală a tronsonului sunt necesare 1000 de miliarde de lei. **„Magistrala Arad - Moneasa reprezintă o prioritate pentru administrație dar nu putem spune că această problemă poate fi rezolvată acum, din fonduri proprii. La nivelul fondurilor pe care le avem nu ne putem permite o astfel de investiție."**

Cu sau fără modernizarea drumului până la Moneasa, proiectul reprezintă o realizare a tuturor celor care contribuit la acest succes și nu în ultimul rând a întregului județ care ar putea deveni un punct de atracție pentru turiștii din țară și străinătate. **„Proiectul reprezintă un succes al nostru al tuturor pentru că Moneasa este a noastră, a tuturor. Este o realizare pentru care mai multe administrații au muncit ani la rând. De aceea aș dori să mulțumesc tuturor celor care au ajutat la întocmirea documentațiilor"**, a conchis președintele Matula.

Foto: V. Musca

După ce au împărțit pliante pentru o firmă din Cluj

12 tinere umblă să-și primească drepturile bănești

Petac Luminița, Dolcu Andreea, Rusu Loredana, Giurgiu Luciana, Moțocan Mihaela, Selegeanu Larisa, Ciorobâtca Bianca, Ilie Andreea, Fulop Alina; Costim Melinda, Hălmăgean Carmen și Dănilă Florina sunt 12 tinere arădene care, după ce au muncit pentru o firmă din Cluj, s-au trezit că omul care trebuia să le plătească a dispărut fără urmă.

Angajatorul Mircea Radu e de negăsit

„...În data de 23.06.2005 am fost angajate de către Dan Mircea Radu pentru împărțirea unor pliante în cadrul agenției de turism Kartago. Agenția a luat legătura cu domnul Mircea Radu pentru care firma lui „New Look" din Cluj să tipărească un număr de pliante ce urmau să fi distribuite pe străzile Aradului....", declară petentele.

Cu alte cuvinte, tinerele au prestat servicii pentru firma New Look (reprezentate de Dan Mircea Radu) care, la rândul ei lucra pentru agenția Kartago. Totul ar fi fost probabil în regulă dacă fetele ar fi fost plătite, așa cum s-au înțeles la început, pentru munca lor. Din păcate, la o lună și două săptămâni după aceste evenimente, fetele n-au izbutit nici măcar să-l mai întâlnească pe „angajatorul" lor. Din declarațiile reclamantelor, clujeanul le-ar fi promis un tarif de 50 de mii de lei pe oră, la o normă de 6 ore de lucru pe zi. În fapt, după ce au distribuit pliante timp de o săptămână, fetele n-au mai reușit să dea de angajatorul lor, Mircea Radu, pentru a-și încasa salariul. **„Promoția trebuia să dureze 6 săptămâni, dar nu a durat decât o săptămână deoarece nu am fost plătite. Am primit promisiuni că în două săptămâni vom primi banii, dar promisiunile nu au fost îndeplinite. ..",** sustin petentele.

În încercarea lor de a-și recupera banii, au apelat, prima dată, la agenția Kartago, din Arad, însă de aici au fost îndrumate înspre firma New Look, din Cluj. Fetele mai spun că : **„Mircea Radu a sunat-o pe colega noastră, Ilie Andreea, care a ținut legătura cu domnul Radu, și ia spus că firma Kartago îi datorează bani, drept urmare să mergem la Kartago, să luăm banii și să-i împărțim noi. Cei de la agenția Kartago însă, spun că ei i-au achitat domnului Radu datoria pe care o aveau față de el".**

Promisiuni de bine...

Dorind să vedem și poziția firmei New Look, am luat legătura cu Dan Mircea Radu, din Cluj. Deși l-am întrebat foarte clar de ce nu le-a plătit pe fete pentru munca lor, domnul Mircea Radu a ezitat să dea un răspuns. El s-a mărginit la a spune doar că: **„Această problemă o să se rezolve între noi și fete, nu înțeleg ce are ziarul cu noi?! Oricum, fetele au făcut o șmecherie, iar noi trebuie să lămurim lucrurile".** În cele din urmă am reușit să-i smulgem domnului Mircea Radu promisiunea că **„chiar astăzi o să plec la Arad și o să le plătesc și pe fete..."**

Oricum, pe lângă sesizarea făcută ziarului nostru, tinerele s-au adresat cu o plângere și Inspectoratului Teritorial de Muncă (ITM) Arad. Care o să verifice mai mult ca sigur și alte aspecte legate de colaborarea dintre fete și firma clujeană, cum sunt, de exemplu, contractele de prestări servicii încheiate între părți...

Cosmin Trif

Rata șomajului, în scădere

Față de luna precedentă, rata șomajului din județul nostru a scăzut cu 0,01 la sută, de la 3,18 la 3,17. Actualmente, în Arad există 6.486 de șomeri, din care 2532 sunt indemnizați, iar 3954 neimdemnizați.

Alexandra Lincar, purtător de cuvânt la Agenția Județeană pentru Ocuparea Forței de Muncă (AJOFM) Arad,recunoaște că **„aceste date nu sunt conforme sută la sută cu realitatea. Noi sperăm însă că pe măsură ce vom evolua cu acțiunea Caravana Muncii să ajungem să posedăm o bază de date cât mai aproape de realitate..."**

C. Trif

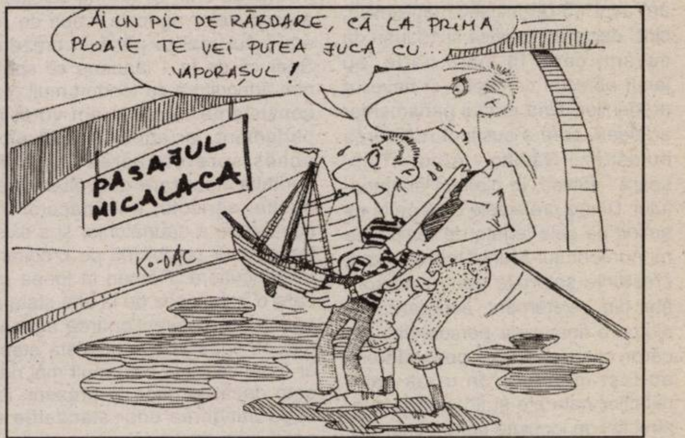
AI UN PIC DE RĂBDARE, CĂ LA PRIMA PLOAIE TE VEI PUTEA JUCA CU... VAPORAȘUL!
PASAJUL MICALACA
KO-DAC

CÂȘTIGĂTORII TOMBOLEI GEMI Center de VINERI, 5 AUGUST 2005

NUME	PRENUME	ADRESA	SERIE BON	NR.TEL.	PREMIU
Gherman	Loghin	Ady Endre 60	0333	0740-224725	GRECIA
Nour	Adina	G.Cosbuc 56 Nadlac	0550	0741-991148	CROATIA
Ciupuliga	Marius	G.Magheru	2767	0257-259182	Cump val.50 lei
Dobre	Elena	Fratiei 32 bl 70	1690	0745-990034	Cump val.50 lei
Stan	Gheorghe	Decebal 27	3215	0257-283797	Cump val.50 lei
Bradean	Ervin	Dorobantilor 16	3211	0740-472069	Cump val.50 lei
Stana	Dorel	Crasna 27	4247	0722-585059	Cump val.50 lei
Gomoi	Doriana	Orsova 3 bl.134	2688	0743-618996	Cump val.50 lei
Nita	Rotaru	Titulescu bl.313	3746	0257-368036	Cump val.50 lei
Nila	Andreea	Beius nr.4	3789	0744-556642	Cump val.50 lei
Pirvu	Florin	Prieteniei bl.114	4246	0357-401255	Cump val.50 lei
Nila	Cristinel	Beaus nr.4	3788	0744-556642	Cump val.50 lei
Buzdugan	Silviu	Voinicilor 40	4168	0743-131949	Cump val.50 lei
Martin	Ronela	Emil Montia 16	2781	0724-598862	Cump val.50 lei
Korcsog	Silviu	Vidra nr.28	3943	0722-583438	Cump val.50 lei
Ghent	Daciana	Al. Ulise bl.y9a	1724	0742-895259	Cump val.50 lei
Rosenberg	Angela	Brailei 205	1835	0788-667801	Cump val.50 lei
Neamt	Ramona	I.Maniu bl.24	3769	0745-645892	Cump val.50 lei
Aivanesei	Alin	Sanzaienelor 23a	0211	0788-602577	Cump val.50 lei
Nemes	Magdalena	BL.301 sc.B ap.27	0150	0257-267877	Cump val.50 lei
Pal	Stefan	Voinicilor 188	0578	0740-982852	Cump val.50 lei
Hategan	Catalin	C.Iacob 4	1522	0724-202489	Cump val.50 lei
Anghel	Dana	Bd Magheru bl.303	4413	0257-219411	Cump val.50 lei
Aparaschivei	Loredana	Micalaca 301	4316	0724-407933	Cump val.50 lei
Sinka	Rodica	Al. Saturn 5	3409	0744-697796	Cump val.50 lei
Cadariu	Livia	Vaslui 10	000058	0357-411181	Cump val.50 lei
Oliniuc	Vasilica	i. Caius	1146	0721-456926	Cump val.50 lei
Briciu	Ileana	Varadiei nr.7	1142	0257-276365	Cump val.50 lei
Coras	Florin	Petru Pipos 1	0244	0722-241180	Cump val.50 lei
Dinca	Ion	Busuioc 16	3416	0721-798639	Cump val.50 lei
Moghiorus	Didina	Boiemiei 3	0260	0257-276978	Cump val.50 lei
Seves	Adrian	Fantanele 335/a	0628	0743-844917	Cump val.50 lei
Gaie	Maria	Gen.dragalina 22	4321	0743-063037	Cump val.50 lei
Boboc	Ramona	Pecica 1527	000066	0741-013390	Cump val.50 lei
Belle	Alexandra	Vaslui 16 bl.729	3413	0257-219506	Cump val.50 lei
Nadaban	Mirela	Mioritei nr.51	0212	0721-254431	Cump val.50 lei
Rasunoiu	Camelia	Mioritei 203 ap.15	4947	0742-107888	Cump val.50 lei
Sinka	Rodica	Saturn nr.5bl.A12	3411	0744-697796	Cump val.50 lei
Giurgiu	Mihai	Decebalnr.14	0343	0722-337937	Cump val.50 lei
Berchi	Ana-Maria	Aleea Faget bl.D	1305	0744-142932	Cump val.50 lei
Buda	Aurel Adrian	Mioritei bl.140.	4534	0745-611343	Cump val.50 lei
Giurgiu	Ecaterina	Pionierilor bl.52	4503	0722-979332	Cump val.50 lei
Hertegan	Alina	Abrud bl.168	4521	0743-040660	Cump val.50 lei
Tatar	Adrian	Sabin Dragoi bl.8/3	1065	0745-658070	Cump val.50 lei
Gligor	Marius	Tisa Noua nr.8	4506	0745-523581	Cump val.50 lei
Vulpes	Daniel	Mioritei 208	0347	0723-723034	Cump val.50 lei
Roman	Sebastian	A. Muresanu	0517	0723-782654	Cump val.50 lei
Budiu	Claudia	Zarandului 20/A	3424	0742-069757	Cump val.50 lei
Onita	Crina	Marasesti nr.29	4509	0745-654447	Cump val.50 lei
Ghita	Ionel	Sanmartin 115	1532	0257-536837	Cump val.50 lei

NUME	PRENUME	ADRESA	SERIE BON	NR.TEL.	PREMIU
Chirita	Valentina	Razvan 23	0647	0257-218076	Cump val.50 lei
Vidaci	Ana-Maria	Pecica bl.D1C	0125	0744-838573	Cump val.50 lei
Batkay	Mona	Bl.533 ap.8	1452	0740-852145	Cump val.50 lei
Odagiu	Mira	Micsunelelor 19	4331	0257-280490	Cump val.50 lei
Bora	Eugen	Poetului 61/b	4312	0722-811178	Cump val.50 lei
Pocsoara	Florica	Sambateni 392	1066	0257-216398	Cump val.50 lei
Igrisan	Diana	Voinicilor bl.189	4500	0745-365687	Cump val.50 lei
Lalyer	Gabriela	Barzava 6	0581	0723-491232	Cump val.50 lei
Pal	Stefan	Voinicilor 188	0579	0740-982852	Cump val.50 lei
Putnic	Titus	Micalaca bl.361	3425	0257-219952	Cump val.50 lei
Ioanas	Adriana	Alba Iulia bl.576	1151	0745-385080	Cump val.50 lei
Niculeasa	Crina	Micalaca bl.303	4326	0740-039031	Cump val.50 lei
Czompel	Petru	Zimand Cuz 102	3617	0741-411887	Cump val.50 lei
Ilie	Roman	Clopotului 125	4086	0740-417124	Cump val.50 lei
Baltean	Viorica	Zorilor bl.1	1669	0740-189573	Cump val.50 lei
Sabou	Monica	Cal.Radnei 149b	2521	0722-390126	Cump val.50 lei
Bogdan	Petronica	I.Maniu 31/33	3778	0743-070457	Cump val.50 lei
Cornea	Claudiu	Savirsin .nr6	4134	0726-199227	Cump val.50 lei
Plausity	Branca	P-ta Sarbeasca 7/8	3251	0724384585	Cump val.50 lei
Czompel	Ana	Zimand Cuz 102	1661	0746-782125	Cump val.50 lei
Dan	Clara	Sighisoara 515	2757	0740-859077	Cump val.50 lei
Cernica	Traian	O.Terezia bl.24	2664	0745-126985	Cump val.50 lei
Lupei	Anca	Remus nr.23	4945	0257-212340	Cump val.50 lei
Lupei	Anca	Remus nr23	4944	0257-212340	Cump val.50 lei
Sandu	Daniela	Avrig nr.16 ap.10	3538	0257-256135	Cump val.50 lei
Sarbu	Carmen	Voluntarilor nr.15	2738	0744-552060	Cump val.50 lei
Sulea	Cristian	Solomon nr.15	0837	0726-251059	Cump val.50 lei
Arsau	Anca	Vinga	4948	0257-460746	Cump val.50 lei
Belei	Adina	Obedenaru blx24/2	4096	0745-246051	Cump val.50 lei
Baragau	Madalina	N.TITULESCU335	3794	0727-833933	Cump val.50 lei
Cozma	Geta	Micalaca 347	3987	0257-260712	Cump val.50 lei
Gligor	Adina	Roman Ciorogariu	4261	0745-960427	Cump val.50 lei
Asandei	Maria	Tribunul Axente	0486	0257-214617	Cump val.50 lei
Demian	Adriana	Egalitatii nr.6	2762	0741-917416	Cump val.50 lei
Cizmas	Adriana	Romanilor23-25	3777	0257-280182	Cump val.50 lei
Paiusan	Lucian	Micalaca 301	2761	0722-388176	Cump val.50 lei
Ponta	Maria	Ar.-Nou bl.7sc b	4150	0742-618952	Cump val.50 lei
Dabija	Carmen	St.cel Mare bl.13	1680	0257-288074	Cump val.50 lei
Vulpes	Daniel	Mioritei 208	0342	0273-723034	Cump val.50 lei
Gherman	Bogdan	Al.Rasaritului nr.3	0535	0257-270797	Cump val.50 lei
Maghera	Adrian	Micalaca bl.324	4420	0257-267242	Cump val.50 lei
Sebesi	Suto Ioan	Nucet 10 bl.564	2770	0257-219801	Cump val.50 lei
Lup	Laurentiu	Micalaca bl.303	0243	0722-780859	Cump val.50 lei
Rus	Dorina	Arad bl.614	000080	0744-122187	Cump val.50 lei
Popescu	Daniela	Cpt.Ignat nr.24	1448	0744-773524	Cump val.50 lei
Duma	Cornel Stefan	M.Eminescu nr.58	4274	0788-690775	Cump val.50 lei
Ivan	Alexandru	N.Titulescu	1819	0745-014870	Cump val.50 lei
Balos	Aura	Independentei	2748	0744-140944	Cump val.50 lei
Chebeleu	Voichita	Miorotei	4416	0257-279413	Cump val.50 lei
Cerb	Pavel	Blajului nr.4 ap.13	0146	0257-252730	Cump val.50 lei

(C. 1216/2005)

„Agricultura trebuie subvenţionată la cote mult mai ridicate”

Interviu cu senatorul Aurel Ardelean, preşedinte al PRM Arad

- Sunteţi mulţumit de felul cum aţi reprezentat Aradul în Parlamentul României?

- N-aş putea să spun că sunt mulţumit în mod integral fiindcă dacă facem un bilanţ veridic îmi dau seama că puteam să realizez mult mai mult decât am realizat până în prezent. Desigur, nu acelaşi lucru poţi să-l faci din opoziţie, cum poţi să-l faci atunci când eşti la putere, dar şi în aceste condiţii cred că mai multă insistenţă din partea mea în anumite sectoare de activitate puteau fi eficientizate, prin realizări la nivelul judeţului, fiindcă să nu uităm că suntem cei care luptăm pentru obţinerea unor deziderate specifice judeţului nostru.

- Aţi avut iniţiative legislative privind judeţul Arad?

- În afară de activitatea din comisii, am avut 45 de iniţiative legislative, cinci declaraţii politice şi 16 luări de cuvânt, care, în mare parte, au făcut obiectul cerinţelor şi nevoilor arădenilor, fiind primul parlamentar arădean, care a susţinut realizarea autostrăzii Nădlac - Arad - Timişoara - Piteşti, în plenul Parlamentului. Dintre proiectele de lege le-aş aminti pe cele legate de realizarea monumentului Marii Uniri la Arad, creşterile salariale pentru personalul din învăţământ, acordarea de ajutoare financiare persoanelor ale căror case şi anexe gospodăreşti au fost inundate, în urma calamităţilor naturale şi finanţarea construcţiei de locuinţe pentru tineret şi săli de sport. Declaraţiile politice s-au referit la situaţia actuală a Fundaţiei „Emanoil Gojdu" din Budapesta, proiectul Roşia Montană, criza din CFR şi multe alte probleme cu care s-au confruntat arădenii.

- Cu ce fel de probleme au venit oamenii la d-voastră?

- Am fost solicitat în foarte multe şi diversificate aspecte. Sigur, în primul rând, în multe şcoli am căutat să stau de vorbă cu cadrele didactice, cu conducerile de şcoli, pentru a vedea problemele cu care se confruntă, mai ales la nivelul învăţământului preuniversitar. Marea parte a acestor probleme sunt legate de salarizarea cadrelor didactice, dar şi de îmbunătăţirea bazei didactice materiale a şcolilor.

- În campania electorală aţi promis ajutor pentru agricultori. Care este situaţia la ora actuală?

- Este problema care frământă foarte mult locuitorii judeţului nostru şi nu numai. Aici persistă, din păcate, foarte multe aspecte. Noi am promis în campania electorală înfiinţarea unor centre de colectare a produselor agricole, ceea ce nu am putut realiza până în prezent. Sper că de la .1 ianuarie să sprijinim agricultura cu fonduri mult mai consistente decât le-am votat în parlament, iar agricultorii să aibă acces spre utilizarea îngrăşămintelor necesare dezvoltării producţiei agricole, a mijloacelor de combatere a dăunătorilor şi a existenţei unor posibilităţi de creditare în agricultură. Rămân la ideea pe care o îmbrăţişez de la alte state şi anume că subvenţionarea agriculturii de către stat în această etapă ar fi necesară la cote mult mai ridicate decât se face în prezent, iar după atingerea unor standarde şi posibilităţi de înzestrare a agriculturii cu mijloace mecanice şi doar după ce producătorul agricol ajunge la un nivel care să-i permită să îşi lucreze pământul cu forţe proprii şi la standardele culturii europene, această finanţare din partea statului să scadă. În ceea ce priveşte legile proprietăţii, vreau să atrag atenţia că din nou vor fi probleme cu mutările care se vor face de pe un arial pe altul, dar important este să putem să sprijinim producătorul direct în valorificarea produselor agricole.

- Partidul Democrat a hotărât să înceapă demersurile pentru schimbarea celor doi preşedinţi ai Parlamentului, adică Adrian Năstase şi Nicolae Văcăroiu. Care este poziţia PRM?

- În condiţiile actuale cele două regulamente nu permit acest lucru. Este extrem de greu să-i schimbăm la ora actuală pentru că va reacţiona şi Curtea Constituţională. Regulamentul spune că, odată aleşi, ei trebuie să-şi ducă până la sfârşit mandatul. Este o chestiune foarte importantă pentru toată lumea întrucât Alianţa, în cazul unui eşec, ameninţă din nou cu anticipatele. PRM s-a pronunţat pentru anticipate şi nu ne este teamă de acestea. Acest lucru o dovedeşte şi creşterea în sondaje a PRM. Deci, ne pregătim şi pentru anticipate, dar vom vedea ce se va întâmpla până în cinci septembrie odată cu începerea lucrărilor oficiale ale Parlamentului României.

- Aveţi proiecte pentru viitoarea sesiune?

- Pregătesc în primul rând un proiect pe linie de administraţie publică pentru ca localitatea Vasile Goldiş să devină comună, iar pe linie de învăţământ am pregătit un proiect de sprijin, prin finanţare suplimentară, a învăţământului preuniversitar, care nu trebuie să rămână la discreţia primarului. Pe lângă acestea, pregătesc o iniţiativă privind dezvoltarea turismului în zona de vest a României, care

este o formă de cooperare între judeţe şi sprijin reciproc, precum şi un proiect de dezvoltare a turismului în staţiunea Moneasa.

- Se resimte plecarea din PRM Arad a fostei conduceri?

- Nu pot să neg că în prima etapă a fost „o derută", dar s-a trecut destul de rapid peste ea. Ne-am reorganizat întregul sistem privind construcţia organizaţiilor de bază, iar acolo unde nu au existat organizaţii de partid, cum ar fi localităţile Şagu, Vinga, Mănăştur, Mailat, Zădăreni, Felnac, Secusigiu, Sâmpetru, Pecica, Şeitin, Semlac şi Nădlac, le-am constituit. În organizaţiile unde ne-au plecat oamenii, cum ar fi Ineu şi Vârfurile, am constituit organizaţii noi, astfel încât până pe data de 10 septembrie vom putea încheia, la nivelul întregului judeţ, alegerile din organizaţii, pentru a putea organiza la sfârşitul lunii septembrie Conferinţa Judeţeană a PRM Arad.

Daniel Albu
Foto: Viorel Musca

Adrenalină

☛ (Urmare din pagina 1)

Senzaţia că trăieşti într-o ţară fascinantă, dar imprevizibilă, te urmăreşte până târziu în noapte când, surescitat la maximum, pui capul pe pernă. A doua zi, scenariul se repetă. În România viaţa palpită, în România trăieşti la intensitate maximă. Nu că ţi-ai dori asta neapărat: e obositor, deranjant, nu face bine sănătăţii. Numai că lucrurile n-au cum să meargă altfel decât sub semnul imprevizibilului şi subiectivismului, al întâmplării într-o ţară prost condusă de 16 ani încoace. Orice problemă, cât de simplă ar fi ea, se rezolvă cu greutate, cu nervi, cu efort mult mai mare decât ar fi necesar pentru că intervine arbitrariul, soluţiile balcanice. Din rândul statelor UE plus România şi Bulgaria, avem cea mai mică productivitate pe cap de locuitor. Nu ştim şi nu suntem în stare să ne conducem singuri. E un adevăr trist. Nu întâmplător, aplicarea prevederilor din cele 31 de capitole ale acquis-ului comunitar se face mult mai bine: sunt norme, principii şi legi clare, neechivoce, sunt reguli bine stabilite, bine fundamentate, pe care nu trebuie astăzi să le adopţi, iar peste trei zile să le abrogi. În zona în care România este condusă, practic, de la Bruxelles (aplicarea reformelor etc.) rezultatele se văd. În domeniile care interesează mai puţin Uniunea Europeană, şi deci nu sunt condiţii ale integrării, domenii în care am fost lăsaţi să ne conducem singuri, să ne descurcăm singuri, fără să fim monitorizaţi, lucrurile merg anapoda. Criza medicamentelor, criza din domeniul sanitar în general, modul cum a fost gestionată situaţia inundaţiilor sunt doar câteva exemple în acest sens. Urmarea? Stare de nemulţumire, nervi inutili, dar şi circ politic şi mediatic. Iar cum circ avem din belşug, iar pâine se găseşte, e explicabil de ce noi, românii, ne acceptăm mai uşor, soarta. Ne ajută şi adrenalina care, din zori până noaptea târziu, zgâlţâie muşchiul inimii. Spuneam, în România e greu, e imposibil, practic, să te plictiseşti. Preţul „distracţiei" e însă mult prea mare.

Ionel Dat, preşedinte pe municipiu al PSD Arad:

„Există grupuri de interese în sănătate?”

Conform unui comunicat de presă remis ziarului „Adevărul" de Arad de către Ionel Dat, preşedinte al Organizaţiei Municipale şi vicepreşedinte pe judeţ, organizaţia pe care o reprezintă întreabă actuala putere dacă **„există grupuri de interese în sănătate, deoarece la ora actuală farmaciile nu mai eliberează medicamente gratuite şi compensate din lipsă de fonduri, deşi în ultimii ani, guvernarea PSD a alocat circa patru miliarde de dolari anual pentru sănătate".**

În opinia liderului PSD, criza este creată tocmai de favorizarea firmelor care l-au sponsorizat pe ministrul Cinteză, **„lucru ce a devenit evident acum o lună când acesta a scos de pe liste câteva sute de medicamente româneşti, bune şi ieftine, pentru a introduce produse similare, mai scumpe, dar vândute de prietenii domniei sale. Anul trecut, guvernul PSD a acordat un număr mai mare de medicamente compensate pentru toate grupele de pacienţi, iar astăzi, cu aceiaşi bani şi cu o listă de medicamente compensate subţiată la maximum, sistemul este în criză. Acum, în loc să rezolve problema finanţării, ministrul Cinteză dă vina pe foştii guvernanţi, dar găseşte şi soluţii pentru a ajuta firmele care l-au sponsorizat".**

În opinia lui Ionel Dat, cu toate că preşedintele Băsescu recunoaşte că a blamat gratuit reforma sanitară iniţiată de guvernul PSD între 2000 şi 2004, situaţia sistemului sanitar aflat sub actuala guvernare s-a înrăutăţit.

„Nu înţelegem lipsa de responsabilitate cu care ministrul Sănătăţii îşi bate joc de banul public şi de sănătatea bolnavilor, dar mai ales ne surprinde lipsa de reacţie a premierului Tăriceanu, care, în mod evident, a pierdut controlul în domeniul sănătăţii", precizează liderul social-democrat arădean.

D. Albu

Partidul Popular se confruntă cu „gherilele”

„Partidul Popular a receptat cu inteligenţă şi înţelepciune acţiunile de gherilă politică prin care anumite persoane încearcă întârzierea deciziei judecătoreşti care va consfinţi înfiinţarea formaţiunii noastre politice", se arată într-un comunicat remis redacţiei.

Reprezentanţii PRM care au contestat listele cu semnături pentru înfiinţarea PP sunt catalogaţi ca **„personaje plasate la limita dintre grotesc şi derizoriu, dependente de insultă, calomnie şi scandal"**, deoarece au contestat listele fără să aibă nici o probă. Intervenţia nu a avut rezultatul scontat, listele, cuprinzând 39000 de semnături (faţă de 25000 cât este limita minimă), fiind declarate valabile, cu doar câteva excepţii. Popularii pun acele neconcordanţe pe seama faptului că semnăturile s-au strâns pe bază de voluntariat, greşelile fiind inerente, dar nu exclud nici posibilitatea ca unele persoane infiltrate să fi făcut în mod deliberat falsuri, pentru ca pe baza lor să poată face contestaţie.Gheorghe Feieş, preşedintele Comitetului de iniţiativă al PP Arad, ne-a declarat că nici una dintre puţinele liste cu greşeli nu provine de la Arad.

Simion Todoca

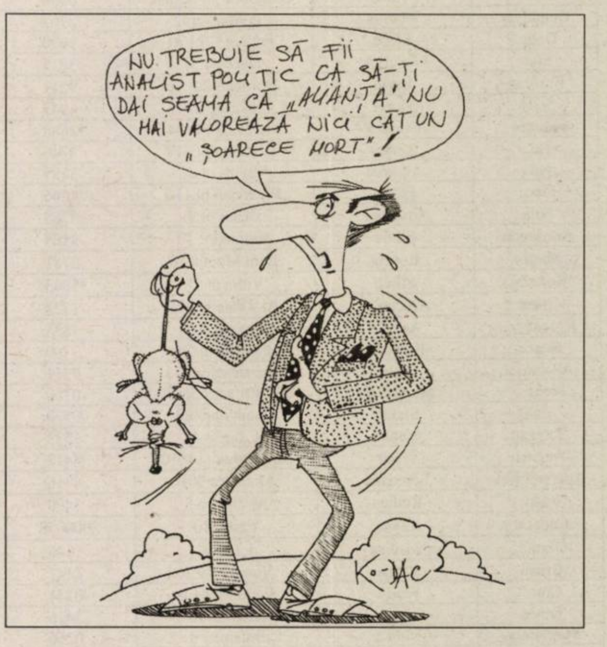
NU TREBUIE SĂ FII ANALIST POLITIC CA SĂ-ŢI DAI SEAMA CĂ „ALIANŢA" NU MAI VALOREAZĂ NICI CÂT UN „ŞOARECE MORT"!
Ko-Jac

Deputatul Lia Ardelean, în judeţ

În ultimele zile, deputatul Lia Ardelean, însoţită de membri ai staff-ului Partidului Conservator, s-a deplasat în mai multe localităţi din judeţ, având discuţii cu autorităţile locale şi cu locuitorii, pe mai multe probleme de ordin social şi administrativ.

● **La Chişineu-Criş,** punctul principal a fost obţinerea unui miliard de lei pentru reabilitarea reţelei termice, documentaţia fiind depusă de către Lia Ardelean încă din iarnă. D-na deputat a explicat că suma este mai mică decât cea solicitată deoarece repartiţia s-a făcut în funcţie de subvenţia de care a beneficiat până în acest an fiecare localitate. Autorităţile locale au cerut sprijinul Liei Ardelean pentru identificarea unui program care poate fi accesat pentru introducerea reţelei de canalizare în cartierul Pădureni.

● **La Mişca şi Apateu** au fost solicitate informaţii privind reglementările europene în domeniul accesării de programe şi au fost luate în vizor lucrările la drumul dintre cele două localităţi, care au fost reluate după o scurtă întrerupere cauzată de vremea nefavorabilă. Cetăţenii din cele două localităţi doresc înfiinţarea unei pieţe en gros, pentru evitarea speculei din pieţe.

● La şedinţa de consiliu de la Apateu, consilierii au pus pe tapet probleme legate de reţeaua de energie electrică şi de absenţa semnalului la telefoanele mobile. A fost luată în discuţie şi posibilitatea devierii traseului autobuzelor CTP, în aşa fel încât să poată fi deservit şi satul Moţiori.

● **La Şiria** discuţiile cu primarul (conservator) viceprimarul şi consilierii s-au axat pe introducerea gazului, după care aceştia au însoţit-o pe Lia Ardelean într-un „raid" pe la mai multe societăţi , în scopul depistării mijloacelor de sprijinire a acestora .

S. Todoca

Cheltuială și umilință pentru procurarea antidiabeticelor

Maria Tăgăduan, Alexandru Bronda și **Gabriela Sida** sunt trei bolnavi de diabet care locuiesc în Moneasa. Au 64, 65, respectiv 72 de ani. Au nevoie de medicamente antidiabetice în fiecare zi. Pentru a le procura, sunt nevoiți să vină lună de lună la Arad, la Centrul de diabet din incinta Spitalului Județean. **„Transportul e foarte scump - 200.000 de lei dus-întors -, iar la spital trebuie să pierdem două-trei zile deoarece se face coadă sute de metri începând cu ora patru dimineața. Nu ne putem permite așa ceva. Și atunci întrebăm: numai diabeticii din municipiu au dreptul să trăiască? Noi, cei de la sate, să murim? Unde sunt factorii de răspundere care trebuie să vegheze la sănătatea noastră? Unde sunt promisiunile din campania electorală că dacă îi votăm vom trăi mai bine?"** - întreabă cei trei diabetici din Moneasa. În situația lor, sunt încă câteva zeci în comună. Toți așteaptă ca problema să li se rezolve, în sensul de a primi aceste medicamente de la dispensarul din Moneasa sau, în cel mai rău caz, de la spitalul din Sebiș.

poate mai bine. Deoarece știu că în trecutul nu foarte îndepărtat, chiar le-a fost mai bine. S-a întâmplat până în 2002. Până atunci existau cinci centre zonale prin care se distribuiau medicamentele antidiabetice. **„Dar în 2002, de la nivel național, s-a dispus ca medicamentele antidiabetice să fie distribuite doar prin farmacia Spitalului Județean, pentru a se scădea cheltuielile. Farmacia spitalului nu impune taxe în plus, nu crește taxa pe care a stabilit-o Casa Națională de Asigurări de Sănătate pentru produsele antidiabetice"** - explică **dr. Milivoi Stamoran**, medic primar diabet, nutriție și boli metabolice, la Centrul de diabet din Arad. El cunoaște problemele care s-au creat prin punerea în practică a acestei măsuri. Știe că tratamentul la care sunt supuși diabeticii din localitățile județului este incorect. A sesizat Casa de Asigurări de Sănătate și Direcția de Sănătate Publică și, împreună cu aceste instituții, a transmis Bucureștiului adrese prin care solicită remedierea situației, prin reînființarea celor cinci centre zonale de la Gurahonț, Sebiș, Lipova, Chișineu Criș și Ineu. Mai mult de atât nu se poate face la nivel local. Decizia schimbării sistemului de distribuire a medicamentelor antidiabetice aparține celor de la București. Iar deocamdată factorii responsabili de la Centru nu au nici o reacție față de această problemă.

Foto: Marcel Canciu

Problema diabeticilor din Moneasa este valabilă și la nivelul altor localități din județul Arad. Bolnavii din zona Chișineu Criș, Gurahonț, Lipova și Ineu - deopotrivă, sunt nemulțumiți de umilința la care sunt supuși lunar atunci când trebuie să-și facă rost de medicamente. Sunt nemulțumiți pentru că știu că se

Diana Duțu

Bătaie la discoteca din Zădăreni

Comoție cerebrală din cauza a trei palme?!

(urmare din pagina 1)

Au bătut un băiat nevinovat!

„Am venit la dumneavoastră pentru că sunt aproape sigur că polițiștii încearcă să mușamalizeze cazul băiatului meu, Emil, care a fost bătut crunt la discoteca din localitatea Zădăreni, acolo unde locuim" - ne-a spus, de la bun început, Adalbert Antal. Profesor pensionar în Zădăreni, domnul Antal ne-a declarat că este convins, având în vedere că știe că patronul discotecii din Zădăreni este foarte bun prieten cu șeful postului de poliție din localitate și că se încearcă mușamalizarea dosarului. Iată ce ne-a declarat domnul Antal, tatăl tânărului de 16 ani bătut și internat în spital din cauza loviturilor: **„Atunci, noaptea (31 iulie -n.n.), băiatul meu a fost dus de urgență la spital din cauza loviturilor date de anumiți indivizi, printre care și bodyguarzi, aflați la discoteca din Zădăreni. Inclusiv de patronul discotecii, Gheorghe Șiclovan. Nu mi-am făcut prea mari planuri că șeful de post dorește rezolvarea cazului pentru că știam că patronul este bun prieten cu acesta și, mai ales, că acest patron este și frate cu viceprimarul localității noastre. Așa încât, vă dați seama cam cum stă treaba. De aceea am venit la ziar, pentru că vreau să se știe, iar factorii de decizie mai importanți, referindu-mă la vârful poliției arădene, să afle tot ce s-a întâmplat și să ia măsuri. Eu n-am cum să ajung la comandantul Poliției Arad. Ca să se apere, acum, patronul discotecii a anunțat că îl va da în judecată pe băiatul meu, spunând că acesta a provocat scandalul, fiind băut. Cum ar putea să provoace la bătaie un tânăr de 16 ani pe șapte-opt indivizi nu-mi prea explic! Și, mai mult, băiatul meu n-are voie să bea, din cauza hepatitei. A, așa, un pahar de bere a mai servit, dar nu atât încât să fie în stare de ebrietate, cum îl acuză cei de la discoteca din Zădăreni".**

„Eram amețit și îmi curgea sânge..."

Emil Antal - fiul

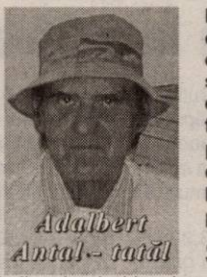
Adalbert Antal - tatăl

După nouă zile de internare la Spitalul Clinic Județean Arad, la doar două zile după discuția pe care am avut-o cu tatăl său, am stat de vorbă și cu băiatul, în vârstă de 16 ani, Emil - elev la Liceul Sportiv din Arad, jucător de baschet. **„Am intrat în discotecă și un băiat mi-a pus piciorul în față. Ulterior, m-a scuipat. Am ignorat acest lucru. Totul a plecat de la faptul că, susțin cei care m-au bătut, i-aș fi stropit intenționat cu bere. N-am făcut asta. În fine, m-au scos afară din discotecă, printre cei care m-au dat afară fiind și patronul dicotecii, Ghiță Șiclovan. M-au lovit cu pumnii și cu picioarele și m-au lăsat acolo... Îmi era rău, eram amețit și îmi curgea sânge de la ochi. De băut, n-am băut decât foarte puțină bere. Un păhărel. Nu cum mă acuză ei că aș fi fost beat și am făcut scandal"** - ne-a povestit Emil Antal.

Ieri, când am stat de vorbă cu elevul de clasa a zecea, familia era încă în așteptarea rezultatului ce trebuia să fie comunicat de către Institutul de Medicină Legală Arad, pe care o să-l adauge la plângerea făcută către Poliția Arad.

Patronul discotecii: „I-am dat o palmă... părintească"

Discutând cu patronul discotecii, Gheorghe Șiclovan, despre ce s-a întâmplat, acesta a negat aproape tot ceea ce ne povestise Emil Antal. **„S-a certat cu un alt băiat, în discotecă. Ulterior, mi-a împins unul dintre angajați, om de ordine, încât acesta a căzut pe spate. Era nervos și l-am scos chiar eu, însoțit de un alt bodyguard, afară. I-am sugerat să plece acasă că nu vreau scandal și ar putea să ia bătaie. Ceilalți, cu care se certase, abia așteptau să-l bată, fiind mai mulți. Eu l-am apărat. Într-adevăr, i-am dat o palmă, dar una părintească. Mai mult l-am împins decât l-am lovit. Sunt minciuni tot ceea ce v-a povestit. Era băut, a plecat pe picioarele lui de la discotecă. Nu e atât de grav cum spune el. A stat în spital degeaba. Nu pot să-mi explic ce a avut atunci, pentru că eu, deși vine la mine la discotecă de foarte mult timp, n-am avut niciodată probleme cu el. Interesați-vă și la șeful de post și o să vedeți că am dreptate... Eu cred că vor doar să scoată bani de pe mine, că așa-i învață cineva".**

Șeful de post: „Doar trei palme..."

Intervenția pe care a avut-o, pentru ziarul nostru, șeful de post Teodor Malița, este de-a dreptul interesantă, confirmându-ne, într-un fel, supoziția că se încearcă o mușamalizare a cazului. Oricum, cele povestite de omul legii nu este identică cu cea ca patronului discotecii, în sensul că în loc de o palmă și un pumn au apărut „doar" trei palme banale: **„Da. Au făcut plângere și, din punctul meu de vedere, ancheta e gata. Nu s-au verificat cele declarate de Emil Antal. Trei băieți i-au dat trei palme. Câte una fiecare. Acum aștept să văd ce spun cei de la Medicina Legală. Dar faptul că a fost internat nu are cum să aibă legătură cu ceea ce s-a întâmplat la discotecă. Acolo, cum v-am spus, a luat doar trei palme. Nu cred că va primi zile de spitalizare de la Medicina Legală și punctul meu de vedere este că totul se va rezolva pe cale civilă, printr-un proces. Să-i dea în judecată pe cei de la care a primit palmele!".**

Curios să afle de unde știm despre cele întâmplate la discoteca din Zădăreni, șeful de post ne-a chestionat cu privire la sursă. Când a aflat că e vorba de tatăl băiatului, a mai reușit să afirme doar atât: **„E f... la cap. I-am spus să stea liniștit!".**

***

În loc de comentarii, pe care oricum nu le putem face până la finalizarea cazului, dăm citire urmării pe care au avut-o cele „trei palme" pe care susține șeful de post că le-ar fi primit Emil Antal, 16 ani, din Zădăreni, internat în 31 august 2005: **„Diagnostic: Traumatism cranio cerebral acut deschis. Comoție cerebrală. Plagă escoriată regiunea suborbitală stânga"**. Diagnosticul este semnat de către Zeno Moldovan - medic primar șef secție chirurgie și ortopedie la Spitalul Județean Arad.

Din aprilie și până azi

Edilii nu și-au făcut vreme să monteze două coșuri de gunoi

Mihai Bonta, vicepreședinte al unei asociații de proprietari, a câtorva blocuri aflate pe Calea Aurel Vlaicu, ne-a căutat la redacție, pentru a ne sesiza cu privire la o problemă care, din punctul său de vedere, este presantă pentru oamenii din zona respectivă. O problemă pe care, de câteva luni bune, deși au promis, edilii orașului nu au catadicsit s-o rezolve.

Iată ce ne-a spus domnul Bonta: **„Blocul nostru este printre cele mai vechi din oraș, cu cinci scări și 70 de apartamente. Este situat pe Calea Aurel Vlaicu, o arteră principală cu o intensitate mare a circulației rutiere, dar și pe un bulevard ce conduce spre granița de Vest a țării. Pe aici circulă foarte mulți turiști români și străini, fapt pentru care ne străduim să menținem în fața blocului, spații verzi, flori, arbori etc. Se poate constata acest lucru. Ceea ce nu reușim noi este păstrarea curățeniei, deoarece chiar în fața blocului avem stația de autobuze, iar călătorii, în așteptarea acestora, în special la scările A și B stau pe bănci, mănâncă semințe, aruncă pe jos cutii de bere și suc, pahare goale de cafea, ambalaje etc, într-un cuvânt, mizerie. Probabil, unii dintre ei, mai „educați", ar arunca gunoaiele în coșuri, însă acestea nu există! Noi am improvizat niște coșuri de gunoi din cutii goale de carton, dar vă dați seam cum arată pe bulevard așa ceva!**

În aceste condiții, asociația de proprietari a luat hotărârea să fie făcută o adresă către primăria Arad, care să monteze coșuri de gunoi măcar la scările A și B. Așa se face că la data de 15.04.2005 am depus la primărie o adresă oficială solicitând cele de mai sus. Am așteptat o lună de zile și văzând că nu se rezolvă nimic, m-am deplasat personal la camera cinci, iar împreună cu o doamnă ne-am adresat la serviciul edilitar, unde am fost „asigurați" că nu este o problemă așa deosebită și în câteva zile se va rezolva. Am așteptat... dar nimic! Din nou am fost la Primăria Arad și ni s-a spus că cei care vor face treaba sunt ocupați acum cu înfrumusețarea Parcului Copiiilor pentru că se apropia ziua de 1 iunie. În sinea mea, am zis că este un lucru bun că primăria se mai gândește și la cei mici. Dar, a trecut și 1 iunie, iar coșurile nu apăreau. Atunci am apelat la ziarul dumneavoastră, doi dintre redactori publicând doleanța noastră la rubrica „Adevărul vă ascultă". La ultima intervenție în presă am fost sunați, pe data de 07.06.2005, chiar de un șef de la Gospodărirea Comunală și de cineva de la biroul de presă al Primăriei Arad, asigurându-ne în mod serios că problema se va rezolva „sigur" până la data de 01.07.2005. Ba mai mult, am primit o adresă oficială și de la Direcția tehnică/serviciul edilitar (vezi facsimilul alăturat) prin care eram „asigurați" de rezolvarea problemei până la 30.06.2005. A trecut însă și luna iulie, suntem în plin august, iar noi, locatarii, tot cu cutiile de carton ne „ajutăm" în menținerea curățeniei în fața blocului. Nu vrem să facem un caz deosebit, dar ne întrebăm: noi, care dorim mult să menținem curățenia în fața caselor noastre, am cerut prea mult primăriei și domnului primar, care a fost ales de noi și care în campania electorală avea sloganul „Prima dată ordine în primărie, curățenie în oraș și problema parcărilor". Acum, după mai bine de un an de la alegerei, ce concluzie să tragem noi, arădenii, despre activitatea aleșilor? În orice caz, este o mare rușine că acei locuitori care doresc ceva pentru orașul lor, și chiar vor să facă ceva, nu sunt ajutați.

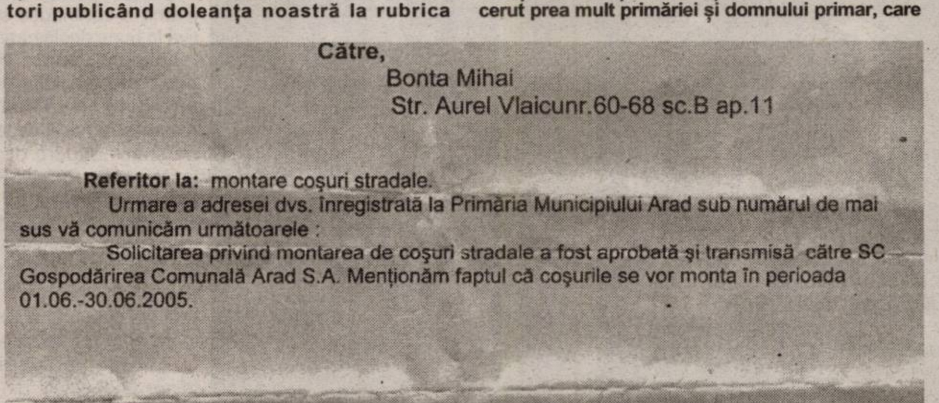

Către,
Bonta Mihai
Str. Aurel Vlaicunr.60-68 sc.B ap.11

Referitor la: montare coşuri stradale.

Urmare a adresei dvs. înregistrată la Primăria Municipiului Arad sub numărul de mai sus vă comunicăm următoarele :

Solicitarea privind montarea de coşuri stradale a fost aprobată şi transmisă către SC Gospodărirea Comunală Arad S.A. Menţionăm faptul că coşurile se vor monta în perioada 01.06.-30.06.2005.

DIRECTOR EXECUTIV
Răzvan Popa

ŞEF SERVICIU
Elena Portaru

Deoarece anul trecut am solicitat Primăriei Arad și Companiei de Transport Public să reamplaseze stația de autobuze și ni s-a răspuns în scris că nu este posibil, atunci măcar să găsim împreună o soluție în sensul că ar exista posibilitatea amplasării unui loc de refugiu tip stație de tramvai (cu acoperiș și bănci), chiar paralel cu trotuarul sau chiar în fața blocului, între scările A și B".

Gospodărirea și-a găsit scuza

Contactat de „Adevărul", pentru a răspunde reclamației făcute de domnul Bonta, directorul SC Gospodărirea Comunală, Ioan Covaci, a spus: **„Nu știu din ce cauză nu s-au pus coșurile de gunoi. Înțeleg că problema a fost sesizată de mai multă vreme, dar o să mă interesez... "**. După câteva minute, timp în care a solicitat, probabil, unor subordonați, să explice cum stă situația, Ioan Covaci ne-a căutat la telefonul redacției și ne-a spus: **„Noi nu putem monta coșurile fără a lua legătura cu administratorul blocului. Pe domnul acela, angajații noștri spun că l-au căutat de mai multe ori și nu l-au găsit. De aceea n-am montat coșurile. Când îl găsim, sau dacă-l găsiți dumneavoastră spuneți-i, vom rezolva toată problema".**

***

Domnul Bonta s-a declarat foarte mirat în legătură cu afirmațiile directorului societății de gospodărire a orașului: **„Dar dumneavoastră cum ați reușit să mă găsiți atât de repede? E doar o banală scuză a unor oameni care n-au făcut nimic. Mi-au trimis scrisori, m-au sunat și mi-au promis, dar nu s-au ținut de cuvânt. Ce miniciuni! Ce minciuni! Cum să nu mă găsească. Eu sunt pensionar. Tot timpul, acasă. Dacă pentru niște coșuri de gunoi este atâta tevatură, atunci pentru alte probleme cum e?".**

Mai e nevoie ca noi să mai adăugăm ceva? Da, faptul că ieri dimineață, când am vorbit cu domnul Bonta, coșurile tot nu fuseseră montate. Vorba omului, dacă nici două coșuri nu poate Primăria să amplaseze, nu trebuie să ne mai mirăm de altele...

A. Olteanu

Duminică, la Moneasa

Festivalul concurs interjudețean al interpreților de muzică populară la a 36-a ediție

Consiliul Județean Arad, Centrul Cultural Județean Arad, Orchestra populară „Rapsozii Zărandului", Primăria și Stațiunea Moneasa organizează, duminică 14 august, a 36-a ediție a Festivalului concurs interjudețean de muzică populară Moneasa - 2005.

Spectacolul va începe la orele 13,30 în feericul spațiu de la poalele muntelui, în grădina de vară, unde pe lângă numeroșii concurenți, din toate colțurile țării, vor fi pe scenă orchestra profesionistă „Rapsozii Zărandului" (care, în conducerea dirijorului **Petrică Pașca**, va asigura acompaniamentul pe întregul „maraton" al cântecului popular) „cunoscutele soliste ale Aradului, **Cornelia Căprariu-Roman** și **Malvina Nagy** precum și invitații festivalului **Dumitru Farcaș**, **Cornelia** și **Lupu Retnic, Mariana Deac.**

Președintele juriului va fi, la această ediție, redactorul **Elize Stan** care va fi prezentă la Moneasa însoțită de o echipă de filmare și va realiza o emisiune pentru TVR și România Internațional.

Așadar o invitație tentantă pentru iubitorii cântecului popular românesc care vor petrece la Moneasa o zi de neuitat.

Probleme salariale în învățământ

Biroul Operativ al Sindicatului Democratic Învățământ Arad, întrunit vineri 05.08. 2005, în ședință extraordinară a analizat informația preluată din presa locală potrivit căreia la nivelul județului Arad ar fi un deficit de aproximativ 40 miliarde lei vechi (4 milioane RON) la plata salariilor personalului din învățământ.

„Față de această situație ne exprimăm nemulțumirea și ne considerăm mințiți de către reprezentanții Consiliului Județean Arad, din partea cărora am primit asigurări că în fondurile rezultate ca urmare a rectificării la buget din iulie 2005 este cuprinsă și suma de 28 miliarde lei vechi, sumă cuvenită membrilor noștri de sindicat ca diferențe salariale rezultate ca urmare a aplicării incorecte a Legii 128/97. La această oră constatăm cu stupoare și îndreptățită idignare că suma solicitată nu se regăsește în fondurile repartizate primăriilor în urma rectificării de buget și mai mult decât atât, lipsesc și aproximativ 40 miliarde lei vechi necesari acoperirii salariilor personalului didactic pe ultimele luni ale anului în curs", ne transmite prof. **Dănuț Ienășescu**, liderul S.D.Î.A.

„Reamintim că dreptul membrilor Sindicatului Democratic Învățământ Arad de a intra în posesia diferențelor salariale mai sus menționate, în valoare de aproximativ 28 miliarde lei, este stipulat în deciziile definitive, irevocabile și executorii obținute în instanță, decizii care-i obligă pe pârâți-primării, consilii locale, Consiliul Județean Arad - la plata acestor sume.

Cu data de astăzi am înaintat o nouă adresă Consiliului Județean Arad, prin care am solicitat fonduri care să rezolve atât problema salariilor pe ultimul trimestru financiar cât și acordarea diferențelor salariale dispusă prin deciziile judecătorești mai sus menționate.

În cadrul ședinței de birou s-a luat decizia ca, în cazul în care, până la începutul lunii septembrie a. c. nu găsim înțelegere din partea celor vizați, și membrii noștri de sindicat nu vor intra în posesia sumelor de care au fost prejudiciați prin încălcarea L-128/97, să trecem la executarea silită a celor care se fac vinovați de actuala stare de fapt. De asemenea, având în vedere nemulțumirea crescândă a colegilor noștri, urmează să facem uz de toate mijloacele de luptă sindicală, să facem o mai susținută popularizare prin presă iar în ultima instanță, ne rezervăm dreptul de a apela la forurile europene abilitate.

Eveniment editorial de excepție:

Gabriel Garcia Marquez, „Povestea târfelor mele triste"

Celebrul scriitor columbian Gabriel Garcia Marquez în vârstă de 77 de ani, laureat al Premiului Nobel pentru Literatură (1982) pentru fascinantul roman **„Un veac de singurătate"** se află din nou pe primul loc în topurile internaționale cu povestirea sau micul roman **„Povestea târfelor mele triste"**.

Cartea, apărută în cursul acestui an la Editura RAO, în traducerea Tudorei Șandru - Mehedinți, a bulversat în anul trecut societatea latino-americană, tirajul inițial fiind de un milion de exemplare pentru America Latină și Spania.

Am citit acest roman scurt pe nerăsuflate într-o singură seară. Încă de la prima frază scriitorul te șochează: **„În ziua în care am împlinit 90 de ani, am vrut să-mi dăruiesc o noapte de dragoste nebună cu o adolescentă fecioară".**

Un ziarist bătrân dorește să-și sărbătorească a 90-a aniversare în stil mare, oferindu-și un cadou care îl va face să simtă că **„trăiește"**. Într-un **„bordel"** din Barranquilla, oraș în care și-a petrecut anii de liceu și în care, mai târziu, ca tânăr ziarist, a trăit viața boemă a intelectualilor săraci nonconformiști ai epocii, cu tumultoasele-i **„discuții politice, literare și artistice"**, cu frecventarea **„cârciumilor și bordelurilor"**, protagonistul simte că ar putea muri, nu de bătrânețe, ci de dragoste! În noaptea aniversării el descoperă plăcerea de necrezut de a contempla trupul unei femei adormite **„fără imboldirea dorinței sau opreliștile pudorii"**. Din acel moment bătrânul simte cum planul realului și al fanteziei încep să alterneze, apoi să se contopească, într-un halucinant joc de oglinzi.

GABRIEL GARCÍA MÁRQUEZ
Povestea tîrfelor mele triste
Biblioteca GABRIEL GARCIA MÁRQUEZ

„Povestea târfelor mele triste" este povestea unui bătrân singuratic și excentric, o narațiune a aventurilor sexuale (**„până la cincizeci de ani** - spune protagonistul - **ajunsesem la cinci sute paisprăzece femei...")**, aventuri pentru care întotdeauna a plătit, neînchipuindu-și vreodată că astfel va găsi dragostea adevărată.

În stilul său inconfundabil, Gabriel Garcia Marquez povestește despre nefericirile bătrâneții, întreaga poveste, cum precizează în prefață traducătoarea cărții, respiră o poezie fantastică și o melancolie seducătoare, grație desăvârșirii stilistice a scriiturii. Întreaga arhitectură a demersului narativ este edificată cu savantă măiestrie și cu minuție de bijutier.

În finalul acestei succinte însemnări amintim că Editura RAO are o întreagă colecție dedicată celebrului scriitor columbian - **„Biblioteca Gabriel Garcia Marquez"**, colecție în care a apărut și această frumoasă carte, ce a însemnat, încă de la apariție, un eveniment editorial de excepție în întreaga America Latină, iar astăzi și în țările și culturile în care ea a fost deja tradusă!

Emil Șimăndan

De patru ori Arad, la Festivalul de la Avignon

Dacă până în urmă cu trei ani **Casa de Cultură a Muncipiului** a fost prezentă la Festivalul de la Avignon cu un spectacol, **„Scrisoare de dragoste ca un supliciu chinezesc"**, de **Fernando Arrabal,** în regia lui **Radu Dinulescu**, la această ediție, a 59-a, Aradul a fost reprezentat de patru spectacole, toate jucate în off-ul festivalului.

Să rememorăm acum în câteva rânduri firul poveștii arădene la Avignon... În **„Caii la fereastră" („Les chevaux a la fenetre")** de **Matei Vișniec** (regia **Radu Dinulescu**), într-unul din rolurile principale era actorul **Ioan Peter**, alături de **Angela Petrean** și **Sorin Calotă**. Din motive personale, Pit nu a mai putut participa la Festivalul de la Avignon și s-a găsit soluția: a fost înlocuit cu actorul **Claudiu Bleonț**, care a început să repete alături de colegii lui arădeni. **„Mila"**, piesă scrisă special pentru **Victoria Cociaș** de dramaturgul avignonez **Bernard Proust**, și produsă de Casa de Cultură a Municipiului și Total TV, a fost repetată de actrița bucureșteană care este la a treia participare la Avignon. **„Soare o dată la două zile"** (în original **„Sous les draps")**, de **Pascal Coulan,** spectacol regizat de **Liana Didilescu**, și produs de **Centrul Cultural Județean Arad** și **Amifran,** nu a pus probleme de limba franceză celor doi actori din distribuție, **Angela Petrean** și **Bogdan Costea**, întrucât a mai fost jucat în franceză și la Arad, la București și la Timișoara. Și la **33 de grade, de V. I. Tăușance**, în regia lui **Ștefan Iordănescu**, au intervenit schimbări pentru Avignon. În locul lui **Ioan Peter** a intrat **Bogdan Costea** și în locul lui **Adelin Ghionghișan - Ernö Tapaszto.** Restul distribuției a rămas aceeași ca în spectacolul arădean: **Ovidiu Ghiniță, Florin Covalciuc, Carmen Vlaga, Călin Stanciu, Călin Stanciu jr.**

Montând decorul pentru „Caii la fereastră"

Dacă la primele trei spectacole menționate nu a fost nevoie de traducere, varianta originală fiind cea franceză, **„33 de grade"** a fost tradus **de Odile Lavandier**, **masterandă la** Sorbona și membră a Societății Drepturilor de Autor, care a făcut un stagiu de două luni la Casa de Cultură a Municipiului și s-a atașat foarte puternic de Arad și de trupa arădeană. Mai mult, Odile Lavandier a repetat cu toți actorii în limba franceză, a fost cu trupa ministagiunii pe toată perioada festivalului, s-a ocupat la Avignon de promovarea spectacolelor.

Prima etapă a proiectului Avignon a început în 8 iulie, pentru trei dintre spectacole: **„Mila", „Caii la fereastră"** și **„Soare o dată la două zile". „Caii..."** s-a jucat seară de seară, de la ora 19, la **Theatre Bourg-Neuf,** unul din cele mia bine cotate teatre din off-ul festivalului. De 23 de ori, cei trei actori nu numai că au jucat spectacolul, dar au și montat/demontat decorul în fiecare seară, iar ziua au „tractat" pentru a atrage publicul în sală. Din echipa tehnică au mai făcut parte și **Ernö Tapaszto și Ioan Horga,** și ei având o contribuție semnificativă la buna desfășurare a spectacolelor. **„Soare o dată la două zile"** și **„Mila"** s-au jucat alternativ la **Theatre des Amants**, o fostă capelă, acum un spațiu superb de joc. Așa încât, actrița **Angela Petrean** a făcut un adevărat tur de forță, jucând zilnc de la ora 19 în „Les Chevaux a la fenetre" și o dată la două zile, de la 14.30, în „Sous les draps". Și a fost și una din cele mai active spectatoare la off-ul festivalului.

„Mila" vorbește despre trăirile unei actrițe din Est care va emigra. Pentru o noapte, actrița rămâne în teatrul în care a jucat pentru ultima dată Berenice și își aduce aminte de teatru, de viață, și vorbește mereu despre copilul pe care îl poartă în pântece. **„Victoria Cociaș este o actriță rară care îmbină marea frumusețe cu un mare talent"**, scrie **Alain Pecoult** despre „Mila". **„Caii la fereastră"** a fost consemnat în trei publicații, aprecierile fiind pozitive. **„Radu Dinulescu pune în scenă acest text dens al lui Matei Vișniec cu forță iar actorii români de la teatrul din Arad joacă cu pasiune și convingere"**, scrie același Alain Pecoult. **„Crescendo-ul demenței, până la infantilizare, este foarte bine redat de Claudiu Bleonț"**, comentează **Stephen Bunard** în cotidianul festivalului de la Avignon, „Rue du Theatre". **Bernard Proust** face referire în cronica sa la faptul că autorului Matei Vișniec montarea arădeană i s-a părut foarte bună. La final, Bernard Proust afirmă categoric: **„Matei Vișniec a aime. Nous aussi"**. Ca urmare, cele două spectacole („Mila" și „Caii la fereastră") au fost invitate la trei festivaluri: în Corsica la Teatrul Alibi, în Franța la Festivalul De Coye-La-Foret și la „Parole en liberte".

„33 de grade" s-a jucat doar în ultima săptămână de festival. Dificultățile de adaptare au fost consistente. Spectacolul, care vorbește despre marginali, despre droguri, despre lumea cluburilor și a DJ-ilor, s-a jucat într-o grădină - **Jardin CEILA** - superbă de altfel, la ora 17. Echipa de realizatori - **Dorothea Iordănescu** (scenografia), **Marius Mateșan** (muzica), **Lucian Moga** (lumini) - s-a străduit să adapteze spectacolul la noul spațiu și la momentul zilei în care se juca. A fost categoric o experiență pentru actori, pentru toți actorii arădeni care au fost la Avignon, pentru organizatorii festivalului - **Ovidiu Balint**, directorul Casei de Cultură a Municipiului, **Radu Dinulescu**, coordonatorul proiectului, pentru reprezentanții administrației locale prezenți la festivalul de la Avignon - **Viorica Graur,** șefa cabinetului Primarului, **Cristian Moisescu**, șeful comisiei de cultură din CLM. E imposibil să nu rămâi cu ceva dintr-o experiență atât de puternică cum e Festivalul de la Avignon.

Cătălina Latu

Banul de tinichea

ȘARADE

Nu a trecut decât ceva mai mult de o lună de zile de la introducerea leului greu, că deja noile monede au început să arate de parcă ar fi de pe la 1800. În mod sigur cunoașteți pe cineva care, măcar o dată în viață, a prins un chilipir, gen inele sau cercei de aur. Având ocazia, nu a ratat să le cumpere. După câteva zile avea să constate că poleiala de aur a dispărut, iar inelul se dovedea a fi aur de...trompetă sau o simplă tinichea.

Dincolo de denominare și de valoarea în sine a unei monede naționale, rămâne și simbolistica acesteia și mai ales percepția cetățeanului față de ea. Parcă o monedă sau bancnotă cu o grafică atrăgătoare, ca de altfel orice obiect cu o estetică deosebită, dă, implicit naștere la sentimentul posesiei unui bun valoros. Cei mai mulți sunt de părere că noile monede nu excelează printr-o grafică deosebită, ca să nu spunem sărăcăcioasă. În plus, iată că după ceva mai bine de o lună de zile, monedele au „coclit" deja.

Ceea ce nu este normal. În fond a fost destul timp ca să se studieze reacția materialelor în timp. Dar se vede că acest lucru nu s-a făcut.

Tocmai de aceea o monedă de 1 ban, de 5 bani sau de 50 de bani ar putea fi privite ca o cantitate pe care nu vrei să o ții în portofel. Asta ca să te scapi de un lucru urât. Iar mai departe ar însemna să nu prețuim fiecare bănuț, care de fapt a fost una dintre motivele denominării: sentimentul de încredere într-o monedă națională puternică. Adică un ban adevărat și nu unul de tinichea.

G.Constantinescu

Acționarii BVB au aprobat fuziunea cu RASDAQ

Prima Adunare Generală Extraordinară a Acționarilor societății comerciale Bursa de Valori București SA (BVB) a aprobat cu unanimitate de voturi fuziunea în principiu, prin absorbirea de către BVB a societății comerciale Bursa Electronică RASDAQ SA.

Unul dintre avantajele acestei fuziuni (care va avea loc cel mai probabil până la finalul anului) este crearea unei piețe de capital mai puternice, care să facă față pe piața europeană și să fie capabilă să atragă fonduri de investiții mari, care să se implice pe bursa românească. Un alt avantaj este legat de costurile operării, care vor fi reduse prin această unificare.

O altă mișcare pentru consolidarea pieței de capital din România este fuziunea cu o a treia bursă, Bursa Monetar-Financiară și de Mărfuri Sibiu (BMFMS), însă această operațiune ar putea fi realizată, cel mai devreme, în anul 2006. Problema e că atât BVB, cât și Rasdaq, au pus condiții destul de greu de îndeplinit pentru unificarea cu bursa de la Sibiu, una dintre ele referindu-se la faptul că, la viitoarea entitate, vor putea fi acționari doar societățile de servicii pentru investiții financiare (adică firmele de brokeraj). Or, în acest moment, la BMFMS, pe lângă firmele de brokeraj, mai sunt acționari și persoane fizice sau juridice.

Cosmin Mihuța

BNR țintește inflația prin unificarea dobânzilor sale

Banca Națională a României a anunțat în urmă cu două zile că a trecut oficial la politica de țintire a inflației, unificând la un nivel de 8,5% dobânzile sale - cea de polică monetară și cea de intervenție. Până în 9 august, dobânda de intervenție, la care banca centrală atrage depozite de pe piața monetară, era de 8%, în timp ce dobânda de politică monetară (plafonul maxim pentru atragerea de depozite de pe piața monetară) era calculată la un nivel de 12,5%.

Banca centrală a hotărât, așadar, eliminarea decalajului dintre cei doi indicatori, decalaj apărut în pregătirea etapei din luna aprilie a procesului de liberalizare a contului de capital, spune BNR. Întrebarea care se pune acum este: va avea această unificare vreo influență asupra dobânzilor la credite și depozite?

Eugen Cristea, directorul BCR Arad, crede că nu e neapărat ca unificarea celor două dobânzi să influențeze nivelul dobânzilor. **„Nivelul de 8,5% este unul orientativ, fluctuant, și în funcție de fluctuație, dobânda va afecta dobânzile bancare, atât la depozite, cât și la credite. BNR vizează să controleze inflația, să monitorizeze cursul de schimb. Ca o consecință ar putea fi și scăderea leului în raport cu euro, ceea ce așteaptă în special exportatorii".**

G. Knap

Valutele continuă deprecierea față de leu

Cu fiecare zi ce trece, leul câștigă unități atât în raport cu euro, cât și față de dolarul american. Moneda unică este cotată acum (ieri) la 3,4264 lei, după ce, vineri, valora 3,4508 lei, iar dolarul a scăzut până la 2,7693 lei, de la o cotație de 2,7904, stabilită vineri. De la începutul lunii august, euro a pierdut peste 750 de unități în raport cu leul, iar dolarul american - peste 900 unități.

Analiștii economici apreciază că întărirea leului în ultima lună nu reflectă revigorarea economiei. Cauza aprecierii nefirești a monedei naționale este oferta mare de valută pe piață, la care s-a ajuns datorită intrărilor masive de valută (fie investiții directe, fie bani trimiși din străinătate și chiar o afluență mare de turiști - și români care se întorc în țară - în această perioadă).

G. K.

DOBÂNZILE BANCARE în vigoare la 10.08.2005

Denumirea băncii	Suma minimă (lei)		Dobânda (% pe an)															
			Persoane fizice								Persoane juridice							
	Persoane fizice	Persoane juridice	la vedere	Pe termen de (luni)							la vedere	Pe termen de (luni)						
				1	2	3	6	9	12			1	2	3	6	9	12	
BCR	-	25.000.000	0.25	7	-	7,1	7,25	8,85	9		0,25	7	-	7,1	7,25	8,85	9	
BRD			0.25	7,25	7,25	7,75	7,75	8,25	8,75		0,25	7	7	7,25	7,25	7,75	8,25	
San Paolo IMI Bank	3.000.000	50.000.000	1	7,0	7,0	7,25	7,25	7	6,5		1	7,0	7,0	7,25	7,25	7	6,5	
B. Transilvania	1.000.000	25.000.000	0,5	7	–	7,5	7,5	8	8		0,5	7	–	7,5	7,5	8	8	
BancPost	3.000.000	100.000.000	0	7	–	7,25	7,5	7,75	8		1	6	–	6	6,5	-	6,5	
B. Carpatica	500.000	50.000.000	0,25	8,25	–	8,5	9	9	9,5		0,25	8,25	–	8,5	9	9	9,5	
Alpha Bank	-	-	0,1	7	7	8,25	8,5	8,5	8,5		0,1	6	6	7,5	7,75	7,75	7,75	
CREDITCOOP Ag. Arad	300.000	2.000.000	0,5	9	-	10	10	11	11		0,5	9	–	10	10	11	11	
C. C. Mureșul	300.000	2.000.000	0,5	9	–	10	10	10	10		0,5	9	–	10	10	10	10	
C. C. Phoenix	500.000	500.000	0,25	9	–	9	9	–	10		0,25	9	–	9	9	–	10	

La jumătate!

50% reducere la orice abonament și oricâte extraopțiuni* până la sfârșitul anului

și, gratuit,

20 de minute naționale, lunar, pe viață**

Pentru întreaga ofertă de servicii și telefoane, detalii în Magazinul Connex din Str. Cloșca nr. 2, Arad sau la dealerii Connex.

Prețurile nu conțin TVA, telefoane în limita stocului disponibil. Ofertă valabilă în perioada 5 august - 11 septembrie.
* Valabil pentru abonamentele: Connex Standard, Connex Standard +25, Connex Numere Favorite, Connex Ore Favorite, Connex Plus, Connex Plus Activ, Connex Plus Unic și Connex Plus Intensiv și pentru extraopțiunile: Numere Favorite, Ore Favorite, Tarif Unic, 15 minute naționale, Activ, Convorbiri Intensiv. 100% reducere timp de 2 luni, pentru extraopțiunile SMS și MMS.
** Ofertă valabilă pentru persoanele cu domiciliul într-unul dintre județele: Alba, Arad, Argeș, Bacău, Bihor, Bistrița-Năsăud, Botoșani, Caras Severin, Covasna, Dolj, Galați, Harghita, Iași, Maramureș, Mureș, Neamț, Satu Mare, Sălaj, Sibiu, Suceava, Tulcea, Vaslui, Vâlcea.
*** Prețuri valabile numai cu abonament Connex 3G.
Oferta este supusă unor clauze disponibile în magazine sau la agenții de vânzări.

50% reducere la telefoane

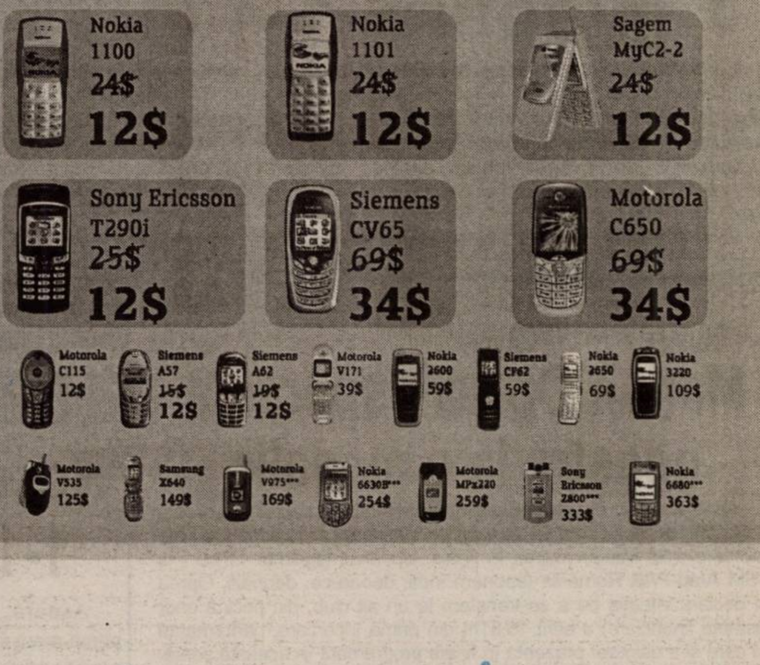

CONNEX®

(com./08.2005)

Karting

Izabela Mureșan - o abonată a podiumului de premiere

La finele săptămânii trecute, la Bacău s-a desfășurat o nouă ediție a Cupei Selena la karting, competiție de tradiție, care s-a bucurat de o participare selectă, internațională. Pe circuitul din inima Moldovei s-au întrecut piloți valoroși din lumea karting-ului din Italia, Austria, Rusia, Bulgaria, Serbia și România. Și premiile puse la bătaie de organizatori au fost pe măsura evenimentului, ocupanții podiumurilor de premiere de la fiecare clasă de concurs fiind recompensați cu 1 500 Euro - locul I, 1 000 Euro - locul II și 500 euro - locul III.

Unul dintre cele mai puternice cluburi de profil din țară, **VIK Power Arad (președinte Călin Mureșan)** s-a prezentat la start cu doi sportivi valoroși, care au confirmat așteptările noastre. În cadrul clasei ICA/juniori, **Izabela Mureșan (vezi foto)** și-a etalat talentul și valoarea, sosind pe locul III, înaintea unor piloți mult mai bine cotați. Să nu omitem faptul că Izabela a fost singura participantă de sex feminin la această clasă, fiind surpriza plăcută a competiției. De fapt, Izabela - una din marile speranțe ale kartingului românesc - nu a făcut altceva decât să confirme traseul ascendent din acest an, cu clasări repetate pe podiumul de premiere.

Firesc, n-am scăpat prilejul de a-i smulge o declarație Izei: **„Particip din pasiune la aceste întreceri și mi-aș dori ca anul viitor să iau startul și la concursuri în afara țării. Am un palmares care îmi dă posibilitatea să mă prezint la astfel de competiții internaționale și un echipament de concurs de ultimă generație”.**

Până anul viitor, Izabela mai are în vizor două clasări pe podium la ultimele runde ale C. N. de karting. Proxima ocazie, sâmbătă și duminică, la București, cu ocazia etapei a V-a a „naționalelor”.

x x x

La aceeași competiție, în cadrul clasei 125, **Cătălin Țuțuianu** a venit pe locul III. În clasificări și prima manșă, Cătălin a fost cel mai bun, dar ploaia căzută în manșa secundă l-a împiedicat să câștige, având cartul setat pentru uscat.

Daniel Scridon

Albe și negre

Pilarul

Sunt unii - din păcate, tot mai mulți - care intră în fotbal cu scopul declarat de a pune umărul la redresarea câte unei echipe în derivă. Chipurile, doar din dragoste pentru sportul rege și dorința de a face lucruri bune pentru comunitatea în care trăiesc. N-ar recunoaște nici picurați cu ceară că urmăresc de fapt să-și facă imagine și să dea marele „tun”. Aidoma pilarilor de zarzavaturi și cartofi, întâlniți în mai toate piețele marilor orașe.

Astfel a intrat în fotbal și Pavel Flueraș, cel care pe lângă investiția făcută în echipa din Ineu, a avut și bafta de a lucra cu un colectiv unit, disciplinat, care nu i-a pus mai deloc probleme. Paralel cu fenomenul, Flueraș s-a orientat spre un conducător priceput - l-am numit aici pe Dorel Cura - , care nu și-a bătut joc de banii patronului, cum a pățit-o Sandu Ion la FCM UTA. Veritabil „erou” în micuțul orășel de pe Crișul Alb, bossul Tricotajelor și-a arătat colții, adevărata față, în această vară, când fără remușcări a adoptat tactica pilarilor, scoțând echipa pe tarabă. Și pentru că regulamentele fotbalului mioritic sunt permisive, interpretabile, pilarul din Ineu a reușit să dea „tunul” mult visat. Brusc i-a dispărut entuziasmul, dragostea față de echipă și respectul față de comunitatea din care face parte. Mai mult a intrat într-un „război” de uzură cu noii oficiali ai clubului ineuan - fotbalul nu a început și nu se va sfârși pe aceste meleaguri cu directorul Tricotajelor - , care multă vreme nu au știut de realele intenții ale lui Flueraș.

Cu buzunarele pline, „meseriașul” de ieri al fotbalului ineuan nu pare prea deranjat de noua etichetă de „pilar”. Sau, nu se arată. Și-a atins scopul și restul nu mai contează. Deocamdată...

Daniel Scridon

Ieri, în Cupa României la fotbal

Hexe Jebel - ACU Goldiș 0-1 (0-1)

Formația antrenată de Mircea Aslău a avut puterea să treacă peste toate neajunsurile care sunt la club și au învins, ieri, la Jebel, formația locală Hexe, cu scorul de 1-0, în primul tur al Cupei României, faza națională.

Unicul gol al jocului a fost marcat de Ștefăligă, în minutul 44, după ce șutul său a fost deviat în propria poartă de către un fundaș al gazdelor. Faza golului a fost prevestită de altă mare ratare a aceluiaș jucător, în minutul 35, când mingea a întâlnit bara. Totuși, eroul meciului a fost portarul arădenilor Mutu, care a sărit „din bară în bară”, reușind să închidă poarta celor de la ACU, în fața avalanșei de atacuri ale celor de la Hexe Jebel. Antrenorul jucător Mircea Aslău a dorit, ca prin intermediul nostru, să felicite întreaga echipă pentru efortul depus, dar și pentru devotamentul cu care trupa sa a evoluat în acest meci. Un element interesant este faptul că formația arădeană nu a făcut nici o schimbare, „pentru că echipa a mers bine” - așa cum s-a și exprimat tehnicianul celor de la ACU, echipă ce i-a avut în teren pe următorii: Mutu - Maghici, Lung, Boicu, Selegean, Herman, Aslău, Mititelu, Turcaș, Ștefeligă, Haș.

Leo Sfâra

Voința Mailat - UM Timișoara 1-4 (1-3)

La Mailat, formația gazdă nu a putut ține pasul cu mult mai experimentata ei adversară, timișorenii dominând meciul de la un capăt la altul. Încă din prima repriză câștigătoarea era clară, căci era 0-3, Gagiu reducând doar din handicap. Repriza secundă a fost favorabilă tot oaspeților, care au mai marcat o dată.

Antrenorul celor din Mailat, Marcel Câmpian a aliniat următoarea echipă: C. Mureșan - G. Lionti, Nadiu, Manga, Covaci, I. Lionti, Vidac, Gagiu, Bălan, Răduț, Pleșca. Au mai jucat: Budur, Costea, M. Mureșan.

L. S.

Ieri, în meci amical

CFR Timișoara - FCM UTA 0-2 (0-1)

„Bătrâna Doamnă” s-a descurcat de minune, ieri, la Timișoara, în meciul amical cu CFR. Elevii lui Dan Mănăilă au reușit să se impună în fața celor de pe Bega, cu 2-0, după ce la pauză aveau un avantaj de un gol. Colega de serie a UTA-ei nu a reușit să facă față jocului elaborat al „alb-roșiilor”, care nu au avut probleme în a se impune.

Primul gol a căzut după o jumătate de oră de joc, atunci când Sas a avut o reușită de senzație, mingea șutată de acesta, de la 30 de metri, oprindu-se în vinclul porții timișorene. Al doilea gol a venit în minutul 65, după un contraatac școală, Ignat scăpând singur și marcând fără probleme.

De notat este și faptul că în minutul 75 s-a iscat o bătaie generală, la care au participat toți jucătorii, după o intrare mai dură a lui Demian. Spiritele s-au liniștit destul de repede, așa că meciul a putut continua.

Dan Mănăilă nu i-a folosit pe Băban, Enache și Nădăban, indisponibili. În această situație, formula de start a arătat astfel: Mâme - Bier, Demian, Porumboiu - Purda, Szilyer, Georgiu, Cozea - Sas - Ignat, Sântejudean. Au mai jucat: Grozav, Radojcici, Hora, Bogoșel, Anca, Moț, Filip, Cioară.

Așadar, este de notat faptul că s-a reîntors la echipă sârbul Radojcici, care a semnat un contract pe doi ani, așa cum au dorit cei de la UTA. În schimb, Vișan a părăsit lotul de jucători, viitoarea sa destinație fiind, probabil, Corvinul.

Leo Sfâra

Vineri, la prezentarea lotului echipei

UTA încearcă să atragă cât mai mulți sponsori

Noii conducători ai „Bătrânei Doamne” sunt convinși de situația financiară precară în care ar înota dacă nu pun la punct - repede - o formulă de finanțare a echipei. Căci Primăria nu poate ține singură echipa, știut fiind faptul că Gheorghe Falcă se dezice de ceea ce face viceprimarul Dekany, președinte al FCM UTA.

Așa stând lucrurile, **mâine, la ora 19,00**, la hotel „Central” va avea loc prezentarea lotului de jucători al FCM UTA, la care sunt invitați mai mulți oameni de afaceri potenți, cu dare de mână, care pot să-și aducă un aport la bugetul din acest an al clubului fanion al Aradului.

Așadar, aflați în criză financiară, doar transferul lui Apostu salvându-i, cei de la UTA s-au gândit la o metodă interesantă și modernă de a face rost de ceva bani, însă rămâne de văzut dacă inițiativa va avea ecou și efectul scontat în rândul oamenilor de afaceri arădeni.

Leo S.

Fotbal - Cupa UEFA

Rapid și Dinamo au prima șansă

Astăzi cele două reprezentante ale fotbalului românesc în Cupa UEFA dispută manșa întâi a turului doi preliminar. De la *ora 20, în direct pe TV România 1, Rapid* primește vizita macedonienilor de la Vardar Skopje, iar *de la ora 21,45*, pe același post de televiziune, *Dinamo* va încerca să-și asigure un avantaj cât mai liniștitor în perspectiva returului, în fața ciprioților de la Omonia Nicosia.

Cele două echipe bucureștene pornesc cu prima șansă de calificare, dar asta nu înseamnă că vor avea misiuni facile.

D. Scridon

C. M. de atletism

Marian Oprea - speranța noastră la o medalie

Amânate o zi din pricina vremii nefavorabile, calificările probei masculine de triplusalt s-au disputat ieri dimineață și au adus scontata calificare a lui Marian Oprea în finală. Sportivul legitimat - încă - la CSM Arad-PAB România (spunem încă, deoarece, deunăzi, Oprea își declara intenția de a se transfera la un alt club, din pricina unor restanțe financiare) a sărit 16,81m din prima încercare, performanță cu care și-a asigurat prezența în finala programată în această seară. Sâcâit de o mai veche accidentare, Marian a renunțat la ultimele două încercări, menajându-se pentru marea finală. Favorit la aurul mondial, în absența campionului olimpic, suedezul Olsson, „cangurul” Oprea reprezintă speranța tricoloră la o clasare pe podiumul „mondialelor” de la Helsinki.

Tot ieri, în calificările probei feminine de aruncare a discului, Mihaela Melinte, cu o aruncare de 68,31 m și-a asigurat prezența în finală.

D. Scridon

Fotbal - Liga Campionilor

Steaua - Rosenborg 1-1 (1-0)

Aseară, la București, în prima manșă a turului III preliminar al Ligii Campionilor la fotbal: Steaua - Rosenborg 0-0 (0-0). Golurile au fost marcate de: Iacob - min. 30 respectiv Helstad - min. 85.

Partida retur are loc pe 23 august în Norvegia.

D. S.

Baschet feminin

Continuă seria neagră

Echipa Under 18 a țării noastre a suferit o nouă înfrângere la Campionatul European de la Bihac - Cazin (Bosnia Herțegovina), divizia a doua valorică. Baschetbalistele române au pierdut în grupa echipelor de pe locurile 9-15, în fața selecționatei gazdă, cu scorul de 49-71 (10-26, 14-18, 14-19, 11-8). Cele două jucătoare de la BC ICIM Arad, Rus și Tarța, au izbutit 6 respectiv 5 (1x3) puncte.

A. Hărțău

Remiză și aproape o duzină de goluri

UAV Romtelecom Arad - Hexe Jebel 5-5 (4-1)

Pe arena micălăceană, UAV Romtelecom Arad a remizat, într-un meci de verificare, cu Hexe Jebel. Pentru gazde au înscris Alin Mihai 2, Oprescu, Heteș și Rafila. Antrenorul Radu George a trimis pe suprafața de joc o formație din care au făcut parte Marinca - Gligor, Szellelky, Trif, Ponta, Asinipean, Oprescu, Iovanov, Heteș, Mitu, Alin Mihai. După pauză au mai fost folosiți Rus, Sabău - Ponta II, Lenghel, Bama, Edu, Sârcă, Boicu și Monea, ultimul un tânăr atacant de la Minerul Ștei, aflat în probe. Au absentat, în schimb, Bokor, Savin și Vasi, ușor accidentați. Sâmbătă, cu începere de la ora 11, tot pe propriul stadion, UAV Romtelecom trebuie să întâlnească divizionara B Liberty Salonta.

A. Hărțău

Caut hală de 800 – 1100 mp, aflată în zonă frecventată, cu vad comercial bun, în scop comercial. Oferim în jurul a 5 Euro/mp. Tel. 0744 49 88 88

(COM./08.2005)

Direcția Silvică Arad

organizează licitație cu strigare pentru masa lemnoasă fasonată în data de 23 august

Volumul de masă lemnoasă, total și pe grupe de specii care se licitează se poate accesa pe pagina de internet www.rosilva.ro, la secțiunea anunțuri - masă lemnoasă fasonată cât și la sediul organizatorului, începând cu data de 13.08.2005.

Pentru admiterea la licitație a agenților economici se va organiza preselecție în data de 19 august 2005, între orele 10,00-14,00.

Preselecția va avea loc la sediul Direcției Silvice Arad, str. Episcopiei nr. 48, tel. 0257/280.261, fax 0257/280.361, iar licitația la Casa Jelen, începând cu ora 10, la data menționată.

Director - Ing. Meches Mircea

(com. 7386/2005)

Oferim pentru închiriere

SPAȚII PENTRU COMERȚ

(magazine) sau depozitare sau producție (suprafață parțial 550 mp sau integral 1.100 mp).

ATELIER DE PRODUCȚIE MOBILĂ

utilat complet.

Telefon/fax 0257/281.430, orele 9,00-14,00.

(6789290)

Companie Multinațională, ocupând o puternică poziție pe piața românească caută în toată țara:

REPREZENTANT VÂNZĂRI (cod C.V.AF)
în regim de colaborare

Responsabilitățile candidatului:

- Creşterea portofoliului de clienți al companiei
- Planificarea şi organizarea propriei activități
- Cunoaşterea detaliată a pieței din zona sa de responsabilitate

Cerințe necesare candidatului:

- Experiență anterioară în vânzări directe
- Capacitate de a lucra independent în condiții de presiune
- Autoturism personal, calculator
- Deținător SRL sau PFA

Se oferă bonus competitiv depinzând de performanțele obținute.

Dacă apreciați că sunteți persona potrivită, vă rugăm să trimiteți nu mai târziu de data de **22.08.2005**, la fax: **(021) 204 46 88**, următoarele:

- Curriculum Vitae
- Scrisoare de intenție cu menționarea codului
- Număr de telefon pentru contact

Toate înscrierile vor fi tratate confidențial.

(COM./08.2005)

PRIMĂRIA COMUNEI ZIMANDU NOU

anunță ELABORAREA PRIMEI VERSIUNI a planului Urbanistic Zonal - Zonă de locuit Zimand Cuz - și declanșarea etapei de încadrare pentru obținerea avizului de mediu.

Consultarea primei versiuni a planului se poate realiza la sediul primăriei, Zimandu Nou nr. 248, zilnic între orele 12-14.

Comentariile și sugestiile se vor transmite în scris la sediul Agenției de Protecția Mediului Arad, Bd. Dragalina nr. 16, în termen de 18 zile calendaristice de la data prezentului anunț.

(6789308)

---

s.c. BRIDGE s.r.l. PECICA **ofertã specialã 10-25 august**

AȚĂ DE BALOTAT 350	**79.000 LEI/KG**
ȚIGLĂ MACON 10 BUC./MP	**22.900 LEI/BUC.**
BCA 20/25/60	**2.350.000 LEI/MC**

INFORMAȚII 0744.812.518

TRANSPORT GRATUIT LA DOMICILIU PESTE 5 TONE.

(6789303)

PARTENER Orange

ANGAJEAZĂ REPREZENTANT VÂNZĂRI

CERINȚE

- minim studii medii;
- cunoștințe minime în întocmirea documentelor contabile (facturi, chitanțe, registru de casă);
- cunoștințe de limba engleză;
- abilități de comunicare
- cunoștințe operare PC (Word, Excel),
- experiența în relațiile cu clienții, avantaj experiența în comercializarea de produse și servicii GSM;
- avantaj experiența în utilizarea casei de marcat și a unui soft de gestiune.

Persoanele interesate sunt rugate să trimită CV-ul și scrisoare de intenție la **fax: 021/3232711**
e-mail: **cristina.mecla@mobishop.ro**

(6789307)

S.C. COSTI ZOOTEHNIA S.R.L.

titular al proiectului „Construcția unei ferme de vaci cu lapte”

ANUNȚĂ PUBLICUL INTERESAT asupra deciziei etapei de încadrare a proiectului: ***Construcția nu va avea un impact semnificativ asupra mediului și populației, ca urmare nu este necesară evaluarea de impact.***

Informațiile privind potențialul impact asupra mediului pot fi consultate la sediul APM Arad, Bd. Dragalia nr. 16, zilnic între orele 8,00-16,00.

Observațiile publicului se primesc zilnic, la secretariatul APM Arad, Bd. Dragalina nr. 16, timp de zece zile lucrătoare de la data publicării prezentului anunț.

(6789309)

MINISTERUL FINANTELOR PUBLICE
AGENTIA NATIONALA DE ADMINISTRARE FISCALA
D.G.F.P.J. ARAD / A.F.P. ARAD
B - dul Revolutiei, nr. 77, Localitatea Arad

Dosar de executare 71740/26.01.2004

ANUNT PRIVIND VINZAREA
PENTRU BUNURI MOBILE
Anul 2005 luna august ziua 22
LICITATIA a - I- a

In temeiul art.157,alin.(1) din O.G. 92/2003 privind Codul de procedura fiscala, republicata,cu modificarile si completarile ulterioare, se face cunoscut prin prezenta ca in ziua de 22, luna august, anul 2005 ora 11, in localitatea Arad, localitatea Arad, str. Penes Curcanu, nr. 7, se va vinde prin licitatie publica bunurile mobile mentionate mai jos, proprietate a debitoarei S.C. Arfiltex S.R.L. cu sediul in localitatea Arad, str. Penes Curcanu, nr. 7, cod de inregistrare fiscala R 13588701:

Nr crt	Denumire bun mobil	Bucati	Pret /bucata (RON)
1	Masina calcat	1	1,500
2	Masina calcat	3	500
3	Masina calcat abur tehnologic	3	700
4	Masina calcat abur tehnologic	3	500
5	Masina cusut si incheiat pulovere	7	1,000
6	Masina tricotat	6	20,000
7	Masina tricotat	1	12,000

Preturile nu contin TVA.

Invitam pe cei care pretind vreun drept asupra bunurilor mai sus mentionate, vor instiinta despre aceasta organul de executare inainte de data stabilita pentru vanzare.

Cei interesati in cumpararea bunurilor sunt invitati sa prezinte, pana in ziua precedenta termenului de vanzare: ofertele de cumparare, dovada depunerii taxei de participare reprezentand 10% din pretul de pornire al licitatiei,imputernicirea persoanei care il reprezinta pe ofertant,pentru persoanele juridice de nationalitate romana-copie dupa certificatul unic de inregistrare eliberat de Oficiul Registrului Comertului,pentru persoanele juridice straine-actul de inmatriculare tradus in limba romana,pentru persoanele fizice romane-copie de pe actul de identitate precum si dovada emisa de creditorii bugetari ca nu au obligatii bugetare restante,urmind sa se prezinte la data stabilita pentru vinzare si la locul fixat in acest scop.

Impotriva prezentului inscris,cel interesat poate introduce contestatie la instanta judecatoreasca competenta,in termen de 15 zile de la comunicare sau luare la cunostinta,in conformitate cu prevederile art.168-169 din Ordonanta Guvernului nr.92/2003,republicata ,cu modificarile si completarile ulterioare.

Potrivit dispozitiilor art.9,alin.(2),lit.d din Ordonanta Guvernului nr,92/2003,republicata,cu modificarile si completarile ulterioare,cind urmeaza sa se ia masuri de executare silita,nu este obligatorie audierea contribuabilului.

Informatii suplimentare se pot obtine zilnic intre orele 8-10 la sediul Administratiei Finantelor Publice a Municipiului Arad, camera 26.

Sef administratie,
Mihaela Galeanu

(COM./08.2005)

MINISTERUL FINANȚELOR PUBLICE
Agenția Națională de Administrare Fiscală
DGFP Arad, AFP Chișineu-Criș
Str. Gării nr. 1A, localitatea Chișineu-Criș

Dosar de executare nr. 2777/2003

Anunțul privind vânzarea pentru bunuri imobile, licitația a III-a, anul 2005, luna august, ziua 10

În temeiul art. 157 alin. (1), din Ordonanța Guvernului nr. 92/2003 privind Codul de procedură fiscală, republicată, cu modificările și completările ulterioare, se face cunoscut că în ziua de 19, luna VIII, ora 11,00, anul 2005, în localitatea Chișineu-Criș, str. Pădureni, FN, se vor vinde prin licitație publică următoarele bunuri mobile, proprietate a debitorului SC Armopan SA, cu domiciliul fiscal în localitatea Arad, Cl. Victoriei nr. 274, cod de identificare fiscală R 1703831.

a) clădire în suprafață de 490 m. p., compusă din clăd. prod. și șopron construit din cărămidă, situată în localitatea Ch. Criș, str. Pădureni FN, preț de evaluare/pornire a licitației a III-a 53899 RON (exclusiv TVA).

b) teren intravilan, în suprafață de 2.084, situat în localitatea Chișineu Criș, str. Pădureni FN, preț de evaluare /de pornire a licitației a III-a 22507 RON (exclusiv TVA).

* cota de taxă pe valoarea adăugată pentru vânzarea bunurilor imobile este...../neimpozabil în conformitate cu prevederile art. 128 alin. 3, lit. b) , din Legea nr. 571/2003 privind Codul Fiscal, cu modificările ulterioare și pct. 4 alin. (3) din normele metodologice de aplicare a Titlului VI din Codul fiscal, aprobate prin Hotărârea Guvernului nr. 44/2004, cu modificările ulterioare.

Bunurile imobile mai sus-menționate sunt grevate de următoarele

CREDITORI	SARCINI
B. Agr. SA Suc. Arad	B.AGR Arad-Suc. Coord. Arad
CJAS Arad	CJAS Arad
C. Jud. Pensii Arad	C. Jud. Pensii Arad
AFP Mun. Arad	Adm. Fin. Publ. Mun. Arad
AVAS	Aut. pt. Val. Act. Statului

Invităm pe cei care pretind vreun drept asupra acestor bunuri să înștiințeze despre aceasta organul de executare, înainte de data stabilită pentru vânzare.

Cei interesați în cumpărarea bunurilor sunt invitați să prezinte, până la termenul de vânzare sau, în cazul vânzării prin licitație, până în ziua precedentă termenului de vânzare: oferte de cumpărare; în cazul vânzării la licitație, dovada plății taxei de participare, reprezentând 10% din prețul de pornire a licitației; împuternicirea persoanei care îl reprezintă pe ofertant; pentru persoanele juridice de naționalitate română, copie de pe certificatul unic de înregistrare eliberat de oficiul registrului comerțului; pentru persoanele juridice străine, actul de înmatriculare tradus în limba română; pentru persoanele fizice române, copie de pe actul de identitate; dovada emisă de creditorii fiscali că nu au obligații fiscale restante, urmând să se prezinte la data stabilită pentru vânzare și la locul fixat în acest scop.

Împotriva prezentului înscris, cel interesat poate introduce contestație la instanța judecătorească competentă, în termen de 15 zile de la comunicare sau luare la cunoștință, în conformitate cu prevederile art. 168-169 din Ordonanța Guvernului nr. 92/2003, republicată, cu modificările și completările ulterioare.

Potrivit dispozițiilor art. 9, alin. (2), lit. d), din Ordonanța Guvernului nr. 92/2003, republicată, cu modificările și completările ulterioare, când urmează să se ia măsuri de executare silită, nu este obligatorie audierea contribuabilului.

Pentru informații suplimentare vă puteți adresa la sediul nostru sau la telefon numărul 0257-350.659.

Data afișării: 11.VIII.2005

Conducătorul organului de executare
Nițui Dorina

Executor fiscal
Cismașiu Pavel

(com. 14593/2005)

ANIVERSĂRI

Domnului

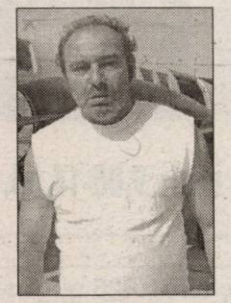

PETRIȘOR LAURENȚIU,
tăcutul regat al stelelor te învăluie și te ridică în hăul infinitului, DE ZIUA TA, iar „BLUE SKY" te primește și îți urează

LA MULȚI ANI!

Sportivii parașutiști NICOLETA și fiul ANDREI. (27578)

Un călduros
„LA MULȚI ANI!",
multă sănătate și fericire pentru

DALIN,
la împlinirea vârstei de 10 ani, din partea părinților GAVRILĂ și DACIANA. (27413)

Acum că împlinești 3 anișori, dragul nostru nepoțel

COȘER ALEX,
îți dorim
„LA MULȚI ANI!"
BUNI, BUNU și SANYI. (27446)

Un sincer „LA MULȚI ANI" și multă fericire pentru
ARDELEAN MONICA LUMINIȚA
din partea soțului NELU. (27553)

Cu ocazia împlinirii a 18 ani, îi dorim nepotului nostru
KOVALIK NORBERT,
succes în viață și împlinirea tuturor dorințelor, îi urează bunica din Gai și mătușa MONI cu CLAUDIU. (27564)

Acum când buchetul vieții te trece din lumea adolescenței în cea a maturității, îți urăm dragă
KOVALIK NORBERT,
multă sănătate, fericire în viață și tradiționalul „LA MULȚI ANI". Nașii, PÎRVULESCU OVIDIU și ROZALIA. (27564)

VÂNZĂRI APARTAMENTE O CAMERĂ

Vindem garsoniere în bloc nou, amenajat (UTA) 11.500 EU, credite cu rate lunare 77 EU, termopane, contorizate total, mobilate și dotate. Telefon 0744.841.105. (27043)

Vând apartament una cameră, Grădiște, etajul 1, amenajat, gresie, faianță, boltă. Relații telefon 0744.167.595. (27097)

Vând garsonieră, confort 1, Micalaca zona 300, etaj 1/4, complect renovată, 26.000 Euro, opțional garaj 1.500 Euro. Telefon 0722.287.434. (27116)

Vând garsonieră confort III Vlaicu. Telefon 0747.825.758. (27165)

Vând apartament 1 cameră toate îmbunătățirile (lux), 15.900, Podgoria. Telefon 0745.420.548. (27362)

Urgent! Vând apartament 1 cameră localitatea Vladimirescu, Arad, gaz, îmbunătățiri, preț negociabil 18.000 EU. Informații telefon 0741.962.257. (27219)

Vând garsonieră confort I, Vlaicu, parter, amenajată, 18.500 EU. Telefon 228411. (27224)

Vând garsonieră cf. 2, amenajată, ultracentral, 13.900 Eu, negociabil. Telefon 0727.860.288. (27256)

Vând garsonieră Bușteni, parter, vedere bună, 21.500 EU. Telefon 213192; 0722.257.409. (27097)

Vând garsonieră, în Micălaca, zona Gemi Center, 37 mp, etaj 1, balcon închis. Telefon 0257/234344; 0721.915.661. (25487)

Vând cameră neamenajată, la curte, cu Legea 112, pe Calea Timișorii, în centru, accept și plata în două tranșe. Informații telefon 0740.362.492. (27420)

Vând garsonieră, etaj 2, Micălaca, mobilată modest, preț 21.000 Euro. Telefon 0722.488.032. (27393)

Ocazie! Vând garsonieră Vlaicu, 9.500 Euro și Aradul Nou, 12.500 Euro. Telefon 0746.174.609. (27514)

Vând urgent apartament 1 cameră, Micălaca, etaj 1, 23.500 Euro și garsonieră Alfa, 20.000 Euro. Telefon 0746.174.609, 286743. (27514)

Vând apartament central super 80 mp, 1 cameră, bucătărie, WC, renovat, etaj II. Telefon 282382, 0723.990.470. (27531)

VÂNZĂRI APARTAMENTE DOUĂ CAMERE

Vând apartament 2 camere decomandat, 70 mp, 32.000 EU negociabil. Telefon 0721.724.977. (27009)

Vând apartament 2 camere, parter, central, bun pentru privatizare, preț 38.000 Euro. Telefon 0742.325.159. (26975)

Vând 2 camere confort I Poetului, etaj 2, zonă deosebită, mobilat și utilat, 32.000 EU. Telefon 213192, 0722.257.409; 0741.253.364. (27097)

Vând apartament 2 camere Vlaicu, confort I, etaj 4/4, zona Piața Agroalimentară. Telefon 0744.850.648. (27143)

Vând apartament 2 camere decomandate, parter, gresie, faianță, amenajat, pivniță, grădină, X23, sc. B, ap. 2, preț 35.000 Euro, negociabil. Telefon 0741.051.559 sau 243280. (27168)

Vând apartament 2 camere în Calea Romanilor, preț negociabil. Telefon 0722.315.202. (27210)

Vând apartament 2 camere 3/10, Fortuna, 27.000 EU, mobilat, etc, 30.000 EU. Telefon 0721.013.496. (27212)

Vând apartament 2 camere str. Episcopiei, nr. 3, suprafața 100 mp, proprietate. Telefon 0724.147.858. (27224)

Vând urgent apartament 2 camere central, contorizat, încălzire centrală, parter, 77 mp, 29.500 EU. Telefon 0744.626.814. (27236)

Vând apartament 2 camere, Vlaicu, et. 5/10, ușă metalică, contorizat, 25.000 Eu. Telefon 0721.750.840, 212708. (27259)

Vând apartament 2 camere, 59 mp, parter, Micălaca 500. Telefon 261882, 0745.794.242. (27299)

Vând apartament 2 camere, decomandate, et. 2, str. M. Costin (zona BCR), parchet, gresie, balcon închis. Telefon 0745.312.749. (27317)

Vând apartament 2 camere, semidecomandat, et. 2, îmbunătățit, A. Vlaicu. Telefon 348645, după ora 17. (26780)

Vând apartament 2 camere, bucătărie, baie, terasă, curte și pivniță, Eminescu 48, 55.000 EU negociabil. Telefon 284278, 0747.967.919. (27186)

Vând apartament 2 camere, în Grădiște. Telefon 0741.522.155. (27379)

Vând apartament 2 camere decomandat, în Alfa, parter, contorizat, faianță, gresie. Telefon 276782, 0744.216.707, 0744.314.822. (27163)

Vând urgent apartament 2 camere Micălaca 700, bloc 708, etaj 1, ap. 5, tot confortul, ușă blindată, balcon închis, contorizat, schimbat tot nou, 33.000 Euro, negociabil. Telefon 0724.154.731. (27394)

Vând apartament 2 camere, spațios, parter, centru, 33.000 Euro. Telefon 0742.781.651. (27421)

Vând apartament 2 camere, etaj 2, zona Vlaicu, bloc X30. Telefon 0724.680.708. (27399)

Vând apartament 2 camere, decomandat, 75 mp, zona 300, 4/4, poziție deosebită, 35.000 Euro, negociabil. Exclus intermediari. Telefon 260936. (27434)

Vând apartament 2 camere, decomandat, cu îmbunătățiri, etaj 8/8, suprafața 99 mp, ne/mobilat. Telefon 0744.680.000. (27470)

Vând urgent apartament 2 camere str. Eminescu, parter, posibil privatizare, 28.000 EU negociabil. Telefon 0741.140.837. (p)

Vând urgent apartament central, 2 camere, bucătărie, baie, geamuri termopan, boltă, în stil occidental, cu termotecă, etc, 55.000 Euro, ușor negociabil. Telefon 0744.853.909. (27498)

Vând apartament 2 camere Vlaicu, Fortuna, amenajat frumos, 27.500 EU negociabil. Telefon 0722.629.638. (Ag. UTA, 1084)

VÂNZĂRI APARTAMENTE TREI CAMERE

Vând apartament 3 camere, în Grădiște. Informații telefon 261921. (27262)

Vând urgent apartament 3 camere zona Vlaicu, str. Fluturilor, bloc 12, sc. D, etaj 3. Telefon 289030, 0724.983.915. (26672)

Vând apartament 3 camere, zona 300, boxă, garaj, et. 1, preț 42.000 Eu, negociabil. Telefon 0741.051.659. (26874)

Vând apartament 3 camere Fortuna, etaj 4/10, plăcut amenajat, preț convenabil. Telefon 0740.045.977, 0257-246182. (27079)

Vând urgent apartament 3 camere, et. 10, Vlaicu, îmbunătățit, 32.000 Eu, negociabil. Telefon 0740.250.411, 0766.610.277, 0357-417722. (26888)

Vând apartament 3 camere, 96 mp, decomandat, gresie, faianță, contorizat apă și încălzire, etaj intermediar, Vlaicu (Shell), 33.000 Euro. Telefon 0257/289228; 0741.182.291. (27102)

Vând (schimb cu casă) apartament 3 camere decomandat, 2 balcoane, contorizat, interfon, etaj 9/10, preț 32.000 EU negociabil. Telefon 240494, 0723.061.715. (27155)

Vând apartament 3 camere Micălaca, decomandat, etaj 6/8, Miorița, preț 38.000 EU. Telefon 255393, 0724.347.972, 0744.315.889. (27166)

Vând apartament 3 camere Alfa, bloc 26, ap. 14, ocupabil imediat. Telefon 0744.855.785; 257890, 258143, preț 38.500 negociabil. (27229)

Vând apartament deosebit, în stare foarte bună, 3 camere, decomandate, 80 mp, et. 3/4, 2 apartamente pe palier, Praporgescu lângă Ineului, vedere panoramică pe 2 părți, Mureș și grădina Uzinei de apă, cu 2 băi, bucătărie, cămară, debara, un balcon și o logie mare închisă, boxă și garaj, cu 68.000 Eu. Telefon 255544 orele 18-21. (27313)

Vând apartament 3 camere, balcon, bloc Libelula. Telefon 0744.778.447. (27254)

Vând apartament 3 camere, confort 1, str. Școlii, bloc X34/1, etaj 2/10, decomandat, 2 balcoane, neamenajat, ușă metalică, interfon și garaj. Telefon 256560. (27414)

Vând apartament 3 camere, decomandat, 90 mp, etaj 2, zona Maiakovski, preț 52.000 Euro. Telefon 0722.488.032. (27393)

Vând apartament 3 camere, 90 mp, etaj 4/4, zona zero, bloc H. Informații telefon 0740.151.514. (27410)

Vând apartament la casă, 3 camere, 97 mp, parter înalt, zonă centrală, neamenajat, preț 37.000 Euro, negociabil. Telefon 0722.986.692; 0726.286.942. (27412)

Vând apartament 3 camere, în vilă, utilități și 100 mp grădină, în zona Policlinicii Speciale, preț 115.000 Euro, negociabil. Telefon 211143; 0726.064.954, după ora 16. (27431)

Vând apartament 3 camere decomandate, în Grădiște. Telefon 0746.280.791. (27573)

Vând apartament 3 camere, etaj 1, asociație, malul Mureșului, 191 mp, preț 127.000 Euro, negociabil. Telefon 284786. (27449)

Vând apartament 3 camere, decomandat, etaj 4, Alfa. Telefon 0742.630.797. (27459)

Vând apartament 3 camere, Vlaicu, etaj 2, 32.000 Euro. Telefon 245434; 0722.211.989. (27411)

Important

La solicitarea celor interesați publicăm și fotografiile (alb-negru) aferente anunțurilor de vânzări case, mașini sau apartamente.

VÂNZĂRI APARTAMENTE PATRU CAMERE

Vând apartament 4 camere, 200 mp, M. Eminescu, etaj 1. Telefon 0723.308.286; 338544. (26840)

Vând apartament 4 camere, decomandat, confort 2, X16, garaj, 42.500 Euro, negociabil. Telefon 275149. (25517)

Vând urgent apartament decomandat, 4 camere, 2 băi, 2 cămări, 2 balcoane, pivniță mare, în Micălaca, str. Mioriței, foarte ieftin. Telefon 283834. (27323)

Vând apartament 4 camere + garaj, etaj 1, str. M. Scaevola. Telefon 211584. (27437)

Vând apartament 4 camere Lipova, etaj III, 23.000 EU. Telefon 561310, 562053. (Lipova, 290)

VÂNZĂRI CASE

Vând casă cu 2 apartamente, Aradul Nou, suprafață totală 9.000 mp. Telefon 0721.788.709. (27111)

Vând casă 2 dormitoare, living, 2 băi, bucătărie mare, hol mare, 2 garaje, piscină, curte mare, zona Bujac, preț 127.000 Eu, negociabil. Telefon 0741.051.659. (26874)

Vând casă P+M în Aradul Nou, zonă liniștită, 210 mp utili, construcție 2004-2005, 3 dormitoare, 3 băi, bucătărie, sufragerie, zonă de zi, birou, arhitectură și finisaje moderne, curte, garaj. Telefon 0745.947.771. (26874)

Vând casă văiugă în localitatea Turnu, teren 2400 mp, preț 12 EU/mp. Telefon 0740.185.146. (27019)

Vând casă în stațiunea Moneasa, imediat ocupabilă, preț 25.000 EU negociabil. Telefon 0259-349712. (27039)

Vând casă Chișineu Criș, str. Plevna, nr. 12 A. Telefon 0788.571.342. (Ag. Criș, 356)

Vând casă în Livada, 3 camere. Telefon 0745.353.924. (27075)

Vând clădire 300 mp, în Pleșcuța. Telefon 316303; 0740.096.590. (26951)

Vând casă de vacanță pe deal, în podgorie, cu vie și pomi fructiferi, preț 9.000 Euro. Telefon 0744.789.751. (26975)

Vând casă 3 camere + dependințe, Giordano Bruno, nr. 38, preț 26.500 EU. Telefon 0745.420.548. (27362)

Vând casă 5 camere, 2 bucătării, baie, cămară, pivniță, grădină, apă, gaz, trifazic, telefon, cablu, sau schimb cu apartament 3 camere plus diferență, Sântana. Telefon 462236 sau 0745.541.295. (Ag, Sântana, 241)

Vând (închiriez) casă 5 camere (birouri) 2 băi, demisol, hală 230 mp, magazin, teren 700 mp. Telefon 255393, 0724.347.972, 0744.315.889. (27166)

Vând casă mare ultracentral, construcție nouă, 7 camere, garaj dublu, pivniță, mansardă, 394 mp locuibil, singur în curte. Telefon 0721.285.404. (26995)

Vând casă 3 camere, dependințe, grădină 4.000 mp, cu 3.400 Eu, în Sintea Mică. Telefon 0788.707.641, 264900. (27248)

Vând casă în Șiria nr. 207, zonă bună. Telefon 531091. (27344)

Vând vile noi, la cheie, în zona Pădurice D+P+E+mansardă, teren 560 mp cu 120.000 Eu și în zonă ultracentrală D+P+E teren 380 mp, cu 140.000 Eu. Aștept agenții. Telefon 0722.974.460, 0741.043.386. (27248)

Vând urgent casă 7 camere, 2 bucătării, baie, 2 garaje, curte, grădină. Telefon 280917, 0740.454.304. (27275)

Vând casă 3 camere, baie, bucătărie, mansardă, curte comună, grădină, garaj, stare foarte bună, în Radna, str. Pompierilor nr. 12, preț 15.000 Eu, negociabil. Telefon 0742.070.683, 0721.583.110. (27281)

Vând casă etaj, 5 camere, curte, grădină, termotecă, Gh. Doja 98A, 105.000 Eu. Telefon 0723.568.383, 0722.371.779. (27290)

Vând casă Trei Insule cu etaj, construcție nouă, (BCA), toate dotările, 16.000 EU negociabil. Telefon 0744.154.137. (26631)

Vând casă în Vladimirescu, 3 camere, bucătărie, baie, cămară, pivniță, anexe, apă și gaz. Informații telefon 348416. (27324)

Vând casă în roșu, localitatea Cicir, utilități stradale, st 560 mp, construit 135 mp, geamuri termopan, 39.500 EU negociabil. Telefon 0257-368923, 0741.764.544, 0720.747.417. (27221)

Vând casă solidă, 4 camere, hol, bucătărie, baie, pivniță, garaj, canalizare, apă curentă, încălzire sobe + anexe noi, grădină 1.500 mp + 1 ha teren arabil, în comuna Secusigiu, județul Arad. Telefon 0727.773.240. Schimb cu apartament în Arad sau Timișoara. (27387)

EMIGRARE
CANADA
Québec
Tel: 214 678
(c.1011/2005)

Vând casă modestă în Micălaca, str. Lipovei nr. 1, colț cu Constanța, străzi asfaltate, 3 camere, cămară, baie, coridor închis, încălzire centrală pe motorină, apă, curent porți metalice, gaz la stradă, teren 437 mp, 48.000 Eu. Telefon 280237. (27356)

Vând casă, toate utilitățile, Pecica str. 328 nr. 19, 21.000 Eu, negociabil. Telefon 468677, 0744.311.263. (27363)

Vând casă mare, clădire mare din cărămidă, Piața Pâncota. Telefon 0257/466412. (26730)

Vând casă situată pe malul Mureșului, zonă neinundabilă. Telefon 0726.740.726. (24342)

Ocazie! Vând urgent casă 200 mp, grădină 4.000 mp în Covăsânț. Telefon 0742.041.545. (27267)

Vând casă Aradul Nou, 4 camere, 1.440 mp, toate utilitățile, 99.000 Eu, negociabil. Telefon 256128, 0745.239.523. (27273)

Vând casă Micălaca, 1500 mp, 8 camere, str. Frăției. Telefon 0742.899.029. (26622)

Vând casă trei camere, str. O. Goga, nr. 51, garaje. Telefon 228761. (25499)

Vând urgent casă 1.500 mp, DN7, Mândruloc, strada principală (spre Deva), nr. 292, toate utilitățile. Telefon 218763; 0741.015.972. (26744)

Vând casă Pâncota, str. Gării 8, 2.400 mp, excelent pentru firmă. Telefon 0257-282086. (24779)

Vând casă în Galșa, nr. 133, 3 camere, bucătărie, cămară, pivniță, anexe 4 încăperi, grădină 1400 mp. Telefon 0257-234344, 0721.915.661. (24600)

Vând apartament la casă, 1 cameră, bucătărie, hol, baie, ușă stradală, pivniță, betonat, cu teren separat, front stradal 17 m, total teren 340 mp, Aradul Nou. Telefon 0743.064.048. (27436)

Vând casă în Nădlac, 6 camere, anexe, baie, grădină, curent trifazat, preț negociabil. Telefon 473241. (27441)

Vând casă în Semlac nr. 838, zonă centrală, 3 camere, cămară, podrum, 2 bucătării, apă rețea, curent trifazat, grădină mare, anexe, preț negociabil. Telefon 0788.184.477; 0741.583.779. (27440)

Vând casă, construcție 2004, termopane, termotecă, toate utilitățile, preț 48.000 negociabil. Telefon 0723.326.818. (27444)

Vând casă în Mocrea, nr. 170. Telefon 0743.967.506 sau 0746.093.085. (27467)

Vând urgent casă în Ghioroc nr. 356. Telefon 461392. (27466)

Vând (schimb) casă duplex, 2x3 camere, cărămidă, utilități, zonă bună. Telefon 0741.202.268. (27488)

Vând casă de vacanță la țară, comuna Șilindia - Luguzău. Telefon 232355. (27486)

(Continuare în pag. 13) ➡

Program ADEVĂRUL Cotidian independent Arad

MICA PUBLICITATE tel. 210.775 luni-vineri 8^{00}- 19^{00} *sâmbătă închis* duminică 9^{00}- 12^{00}

ANUNȚURILE DE DECES SE PUBLICĂ GRATUIT.

MARE PUBLICITATE tel/fax 280.904 luni-vineri 8^{00}- 19^{00} *sâmbătă închis* duminică 9^{00}- 12^{00}

(Urmare din pag. 12)

Vând apartament la casă, 3 camere, baie, bucătărie, cămară, curte, grădină, amenajat, geamuri termopan, 47.000 Euro. Telefon 0744.853.909. (27498)

Vând casă 4 camere, termotecă, grădină, Fântânele, 24.000 Euro. Telefon 0746.101.286. (27504)

Vând casă, Chișineu Criș, str. Nufărului nr. 33, 23.000 Euro. Telefon 350201. (Ag. Criș, 371)

Vând casă, gaz, apă, grădină, preț convenabil. Informații str. Căpitan I. Fătu 68, Sânicolau Mic. (27507)

Vând teren construcții în Mândruloc 2500 mp, fs 30 m, toate utilitățile. Telefon 216193. (27177)

Vând 1 ha teren arabil la șosea, posibilitate intravilan, localitatea Fântânele. Telefon 456276. (27208)

Vând teren 540 mp, Bujac, gard nou din lemn, 24.000 EU. Telefon 0724.270.186. (27231)

Vând teren pentru casă, 375 mp, Aradul Nou, spre Zădăreni. Telefon 0722.226.403. (26749)

Vând teren vis-a-vis de Metro-Centură, 3 ha. Telefon 0722.777.407. (27289)

Vând vilă, zona Intim, 350 mp suprafață construită, 236.500 Euro, negociabil. Telefon 0740.171.366. (24448)

Vând casă la țară, 60 km de Arad. Telefon 0747.051.603. (27517)

Vând casă 3 camere, cămară, beci, fără anexe, grădină 20 ari, la margine, preț negociabil, localitatea Felnac, nr. 24. (p)

Vând casă în Sânpaul, 6 km Arad, 1363 mp, 2 camere, bucătărie, dependințe, 17.500 EU. Telefon 0745.416.332. (27523)

Vând casă în roșu, zona Aradul Nou. Telefon 0722.654.640. (27527)

Vând casă Grădiște, 4 camere, gaz, încălzire calorifere, garaj, dependințe. Telefon 234787, 0740.046.108, după ora 16. (27563)

VÂNZĂRI SPAȚII

Vând SPAȚIU COMERCIAL central, neamenajat, 100 mp, 31.500 EU. Telefon 0744.626.814. (27236)

Vând DEPOZIT + TEREN, zona SERE-GRĂDIȘTE, poziție bună. Telefon 0722.777.407. (27289)

Vând CAFENEA, zonă centrală. Informații telefon 0788.481.900. (27170)

Vând STAND JACKSON. Informații telefon 0741.733.777. (27461)

Vând MINI ABC utilat, preț negociabil, la vedere. Telefon 0726.458.897, 288384. (27468)

VÂNZĂRI TERENURI

Vând 22.000 mp zona Sere - Grădiște, 80 lei RON/mp, fix. Telefon 0744.350.815. (27427)

Vând 1.500 mp Grădiște, prelungirea străzii Zărandului, 20 Euro/mp. Telefon 0722.316.378. (27427)

Vând teren intravilan, 1.500 mp, CF, întabulat, 15 Euro/mp, între Protecția Plantelor și cimitir, 100 m de la șosea. Telefon 0722.295.928. (26777)

Vând teren intravilan, 1807 mp, cu casă, FS 30 ml, central, Iuliu Maniu 52, preț 360.000 Euro. Telefon 0722.518.308. (27016)

Vând teren 20 ha parcelat, între 3.000 - 5.000 mp cu PUZ pentru zona industrială și servicii, Zimand, la șosea. Telefon 0724.347.972. (27166)

Vând teren pentru construcții Calea Timișorii. Telefon 0724.347.972. (27166)

Vând urgent 1,92 ha teren agricol în Livezi. Telefon 285518 sau 0745.272.457. (27169)

Vând teren intravilan în localitatea Cermei, s-1.450 mp, preț 1.000 Eu. Telefon 0722.974.460, 0741.043.386. (27287)

Vând pământ, 3 ha, la Sântana. Telefon 253470. (27272)

Vând teren intravilan Păuliș, 3.000 mp, cu casă, amplasament deosebit, ideal mini-hotel, pensiune, etc. Telefon 0722.380.321. (27377)

Vând pădure (titlu proprietate) în Ocolul Silvic Radna, 2.000 Euro/ha. Telefon 0726.740.726. (24342)

Vând teren vis-a-vis Piața Auto, suprafața 6.700 mp. Informații telefon 0722.777.407. (27289)

Vând teren pentru construcții, suprafața 10 ha și 7,5 ha, cu acces transport și CFR. Telefon 0722.777.407. (27289)

Vând teren (lângă reprezentanța Ford, Grădiște). Telefon 0722.777.407. (27289)

Vând urgent loc de casă 1.500 mp, apă curentă, gaz, în Mândruloc, DN7 (spre Deva), la șoseaua principală. Telefon 218763; 0741.015.972. (26744)

Vând 7.600 mp intravilan centură (lângă 6 Vânători) fs 90 ml, preț bun, utilități în apropiere. Telefon 253364, 0722.257.409; 0741.253.364. (27097)

Vând teren în Ghioroc, 0.17 ha, la deal, privatizare sau construcție, 8 Euro/mp. Telefon 0722.921.471. (27187)

Vând teren construcție casă, Aradul Nou, suprafața 375 mp. Telefon 0722.226.403. (27397)

Vând teren în Grădiște, pentru construcții, cartierul rezidențial, utilități la poartă sau schimb cu apartament în Micălaca. Telefon 0721.640.992. (Ag. UTA, 1079)

Vând teren agricol, 15.000 mp, lângă Selgros și loc de casă în Cicir, 3.000 mp. Informații telefon 0740.410.715. (27450)

Vând teren arabil 6 ha, zona Turnu, negociabil. Telefon 0744.518.198. (27469)

Vând teren 1.100 mp, Aradul Nou, str. Păcii, 28 Euro/mp. Telefon 213429; 0746.056.724. (27496)

Vând loc de casă, 450 mp, în Gai, 35 Euro/mp, utilități stradale. Telefon 0721.368.911; 0721.345.485. (27501)

Vând locuri de casă în Mîsca. Informații telefon 0746.097.648. (Ag. Pâncota, 224)

Vând 150.000 mp teren arabil cu CF, gaz, curent electric, drum betonat, pretabil construcții, cu certificat de urbanism, Aradul Nou, spre Zădăreni. Telefon 0724.896.823. (Ag. UTA, 1081)

Vând pădure fag, 9 ha. Informații telefon 0740.941.797. (Ag. Gurahonț)

VÂNZĂRI AUTO-MOTO

Vând VW GOLF IV Combi 1.9 Diesel, an fabricație 2000, ABS, ESP, 4 x airbag, stare foarte bună, culoare albă, 8.200 Euro. Informații telefon 0721.452.927. (27472)

Aduc la comandă AUTOTURISME, MICROBUSE, CAMIONETE, TRACTOARE și piese de schimb. Telefon 0722.251.555. (27427)

Vând buldozer șenilar S650, tractor românesc 33 CP, an 1987 cu încărcător cu cupă și un Fiat de 45 CP. Telefon 0744.552.140. (27427)

Vând Opel Corsa, 2001, benzină, 1000 cmc, 4 uși, climă, central; Opel Astra Kombi, 2003, 2000 cmc, DTI, cu climă și navigație. Telefon 0744.552.140. (27427)

Vând Opel Omega Caravan, înmatriculat, an fabricație 1991, benzină, 2000 cmc. Telefon 0740.252.877. (26961)

Vând Opel Omega Caravan, benzină, 2600 cmc, cu factură fiscală. Telefon 0740.252.877, neînmatriculat. (26961)

Vând Dacia 1310 an 1986, numere noi, asigurare, VT, stare foarte bună, 680 EU. Telefon 0723.045.296. (26653)

Vând camion MAN 7,49 to, an 95, dubă 36 mc. Telefon 0747.076.444. (26898)

Vând camion Saviem, stare de funcționare, baterii noi, 65.000.000 lei. Telefon 0743.124.707. (26907)

Vând autovehicul VW Golf IV-Variant, argintie, an 2003, motor 1,9 TDi, volan reglabil, oglinzi-geamuri electrice, radio-CD-navigație, consum 5% motorină, înscris, recent adus, preț negociabil. Telefon 219227; 0744.775.127. (26970)

Vând Jeep Grand Cheroke 4,7i model 2000 full, 16.000 EU sau schimb cu garsonieră, ofer diferență (variante). Telefon 0745.235.143. (27184)

Vând Mercedes 124 2,5 D an 1990, full option. Telefon 0743.371.364. (27185)

Vând Opel Corsa motor benzină, an 2001, preț 5.700 negociabil. Telefon 0722.315.202. (27210)

Vând VW Polo an 2001, motor TDI, preț negociabil. Telefon 0722.315.202. (27210)

Vând Dacia L an 2000, stare bună, preț 2.600 EU. Telefon 0740.776.151; 0721.534.484. (27220)

Vând tractor IFA în stare perfcetă de funcționare și semănătoare de grâu SUP 29. Telefon 0744.953.240. (Ag. Sântana, 242)

Vând autoturism Ford Escort 1.8 CLX Diesel, stare foarte bună, an 1991, CD+boxe, trapă, preț 4.200. Telefon 0744.556.717. (27253)

Vând Dacia Solenza 1,9D, an 2004, persoană fizică, 5.500 Eu. Telefon 0742.070.683, 0721.583.110 (27281)

Vând tractor 445, vârsta 2 ani, 2 mânze de 2,5 ani. Telefon 459042. (27269)

Vând Dacia 1310, an 1991, stare funcționare, 600 Eu, negociabil. Telefon 0723.321.295. (27274)

Vând Mercedes 220 Cobra, în perfectă stare și un microbus Mercedes 207, în perfectă stare. Telefon 214415, 0745.003.019. (27305)

Vând 2 Dacii papuc, 2001-2002, suprastructură fibră, preț la vedere. Telefon 0744.875.054. (27343)

Vând tractor U650, stare perfectă. Telefon 327824. (27369)

Vând tractor U650, remorcă auto, plug 3 brăzdare, bazine motorină. Telefon 531064. (27380)

Vând Opel Astra 1,6, an 1994, stare foarte bună, 4.000 Eu, negociabil. Telefon 0746.932.649. (27295)

Vând 2 pluguri cu 3 capuri de țeavă, stare bună, cu garanție, 20.000.000 bucata, negociabil. Telefon 0745.496.812; 0257-357960. (Ag. Criș, 359)

Vând Opel Astra 1,6 Ecotec din '95, climă, piele, central, genți, geamuri airbag, indigo metal + muzică, preț 5.600 EU negociabil. Telefon 0745.489.918. (27242)

Vând automobil mixt 5 locuri, 1998, motor 1600 Diesel, 105.000.000 lei negociabil. Telefon 0745.496.812, 0257-357960. (Ag. Criș, 360)

Vând Opel Senator Automatic; Autodubă IVECO 3,5 tone. Telefon 0723.253.651. (27207)

Vând Daewo Cielo, an 2000, PF, full option, ireproșabil, 4.850 Euro, negociabil. Telefon 277321; 0741.143.876. (27087)

Vând camion 7,5 tone, transport animale, an fabricație 1996, stare foarte bună. Telefon 0745.219.127. (27316)

Vând Lada 2105, 1250 cmc, albastru, stare bună. Telefon 0257/464027. (27438)

Vând urgent microbus Barkas, preț negociabil, la vedere. Telefon 0745.164.403. (27445)

Vând microbus marfă Iveco, an 1997. Telefon 0723.357.532. (27454)

Vând Dacia 1300, an 1980, cu acte la zi, stare foarte bună, motor făcut, 350 Euro. Telefon 0743.884.242. (27463)

Vând Dacia Papuc cu 2 locuri, culoare albă, tracțiune fată, 5 trepte, motor 1.6, în stare perfectă, preț 2.650 Euro, preț negociabil, în 2 rate sau schimb cu Dacie + diferență. Telefon 0742.994.197. (27477)

Vând tractor 650, plug, disc, SPC6, RM2, tocătoare. Telefon 0745.610.929. (27475)

Vând Dacia 1310L, an fabricație 1995. Telefon 0744.385.478. (Ag. Gurahonț, 112)

Vând camionetă de transport Hang Mag, capacitate 3.500 kg. Telefon 232355. (27486)

Vând autoturism Ford Fiesta TD, an 2001, full extra, 4 uși, 6.900 Euro. Telefon 213429 sau 0746.056.724. (27496)

Vând Dacia Break, an 1986 și Dacia Berlină, an 1979, prețuri negociabile. Telefon 282983. (27494)

Vând Alfa Romeo Diesel, înmatriculat, 1.300 Euro. Telefon 0746.101.286. (27504)

Vând Renault Megane, an 2001, 96.000 km, 7.600 Euro, negociabil. Telefon 0740.500.519. (Ag. Criș, 368)

Vând camionetă Volkswagen, model 1, cabină dublă, înmatriculată. Telefon 0723.285.344. (Ag. Criș, 370)

Vând motoretă Piagio și cu șezut lung, roți turnate cu talon original, 230 EU. Telefon 0745.416.332. (27523)

Vând ARO M 461 motor Diesel 4x4 stare bună, acte la zi. Informații telefon 0742.230.640 seara. (Ag. Gurahonț)

Vând Renault 11, 1986, benzină, 1400 cmc, 5 uși, stare bună, cu multe piese schimb, 1900 EU negociabil. Telefon 0745.232.554. (27544)

Vând ARO camionetă 1985, CIV, verificare 2006, motor Brașov, stare foarte bună, 1.700 EU negociabil. Telefon 276488. (27571)

VÂNZĂRI ELECTRO

Vindem CASE MARCAT, CÂNTARE, I. L. CARAGIALE nr. 22. Telefon 272727; 282829; 0745.520.497. (26743)

Vând CASE MARCAT FISCALE, CÂNTARE ELECTRONICE, str. STÂNJENEL 6. Telefon 279702; 0745.395.107; 0722.707.432; 0788.737.342. (25440)

Vindem CASE MARCAT FISCALE, CONSUMABILE, CÂNTARE ELECTRONICE, str. VICENȚIU BABEȘ nr. 22A. Telefon 211211, 0742.352.277; 0788.352.277. (26649)

Vând MAȘINĂ AUTOMATĂ SPĂLAT, CONGELATOR, COMBINĂ FRIGORIFICĂ, ieftin, garanție. Telefon 275277. (25485)

Vindem: COMBINE FRIGORIFICE, CONGELATOARE, LĂZI, TELEVIZOARE, MAȘINI DE SPĂLAT AUTOMATE, VITRINE FRIGORIFICE, ANVELOPE. Asigurăm transport. Calea Radnei 151. Telefon 369090, 0743.662.845. (26910)

Vând INSULĂ FRIGORIFICĂ; VITRINĂ FRIGORIFICĂ, orizontală, 7 m; LADĂ FRIGORIFICĂ 750 lt, capac sticlă; RAFT FRIGORIFIC; ANVELOPE 225 75 17,5 8R17.5, toată gama de 16, 17 țoli pentru autoturisme. Telefon 0744.555.327. (27366)

Vând TELEVIZOARE COLOR, diferite diagonale, telecomandă; VIDEO, garanție. Telefon 338090. (27370)

Vând agregate frig. Telefon 0723.253.651. (27207)

Numai noi vindem în rate, FĂRĂ DOBÂNDĂ: TV, MAȘINI SPĂLAT, ARAGAZE, COMBINE FRIGORIFICE, LĂZI, CONGELATOARE, FRIGIDERE. Reducere la plata cash. Telefon 259339, 563027; 0744.706.321. (27403)

Vând frigider, congelator, ladă frig cu sticlă, mașină spălat automată, combină frig, vitrină frig. Telefon 210613. (27105)

Vând urgent combină frigorifică Zanussi, în stare bună. Telefon 259390. (27453)

Vând CONGELATOR 5 sertare, la numai 100 Euro, 2 VITRINE FRIG VERTICALE (Arctic), la 6.000.000 bucata. Telefon 0742.076.756. (27456)

VÂNZĂRI DIVERSE

Vând birou nou și pentru calculator, modern, bibliotecă, corpuri de bucătărie, mobilă bucătărie și un dulap cu uși culisabile la lungime 2,5 m. Telefon 0744.552.140. (24727)

Vând sufragerie Luxor. Telefon 0722.583.436. (p)

Vând 4 vaci. Telefon 0721.788.709. (27111)

Vând PLASĂ GARD, CUIE, RABITZ, SÂRMĂ, TABLĂ, ELECTROZI, COTURI și BURLANE etc. Str. Vrabiei 4, telefon 289997; www.garduri.ro (p)

Vând LINIE completă de FABRICAT blocuri B.C.U, tip B.C.A, preț avantajos. Telefon 561763; 562814; 0744.608.053; 0721.190.389. (26912)

Vând PAVAJ, BORDURI, calitate deosebită, luna august reducere. Telefon 0741.044.599; 0724.391.074. (27083)

Vând BOLȚARI TERMOIZOLANȚI beton și zgură cărămidă, omologați, diferite dimensiuni și STÂLPI ORNAMENTALI 0,80 cm, la cele mai mici prețuri. Telefon 283683, 0722.621.600, 0722.870.752. (18907)

Vând BOLȚARI cal. I-a, 14 modele, toate dimensiunile, prețuri negociabile. Telefon 0745.634.885. (24905)

Vând NISIP, BALAST, SORT, la domiciliul clientului. Telefon 255672, 0742.288.330. (26776)

Vând sămânță lucernă certificată, preț mic, ing. Cazan, Dorobanți, 173. Telefon 535001, 0744.519.481. (27014)

Vând MEMBRANĂ BITUMINATĂ POLIESTER 4,5, 11 lei/mp. Telefon 0723.273.746. (26879)

Vând Volă mică Hatra, cupa 1 mc. Telefon 0723.636.191. (26949)

Vând Volă Faun Frisch 10 tone cupă de 2 mc, numai 4.800 EU. Telefon 0723.636.191. (26949)

Vând popi metalici reglabili 12 EU bucata și scară elevator pentru acoperișuri. Telefon 0723.636.191. (26949)

Vând COLȚARE, CANAPELE, FOTOLII, noi. Telefon 286069. (25482)

Vând NISIP, BALAST, LEMNE FOC, preferabil 3 mc. Telefon 0741.679.475. (26799)

Vând BALAST, NISIP, SORT, domiciliul clientului, Rabă 16 tone. Telefon 0741.219.050. (27075)

Vând NISIP, BALAST, PIATRĂ, autobasculantă 16 tone, prețuri minime. Telefon 0723.547.364. (27082)

Vând BALAST, PIATRĂ, cu autobasculantă de 16 tone. Telefon 0741.500.053. (26910)

Vând INSTRUMENTE MUZICALE, SISTEME AUDIO, la preț de importator. Telefon 0788.406.144. (27036)

Vând SALTELE NOI, din import, orice dimensiune. Telefon 218991. (27035)

Vând ALARME, CAMERE VIDEO, AUTOMATIZARE pentru uși, porți, noi, în garanție, la preț de importator. Telefon 0788.406.143. (27034)

Vând NISIP, BALAST, la domiciliu, preferabil 3 mc. Telefon 0740.120.697. (27089)

Vând pavaj folosit, stare bună, Calea Zimandului nr. 1. Telefon 0741.044.599. (27083)

Vând LEMNE, BALAST, NISIP, la domiciliu. Telefon 214535; 0742.749.698. (27118)

Vând BALAST, NISIP, SORTURI, la domiciliul clientului. Telefon 0745.272.375. (27124)

Vând disc nou GD 4,23, tip V pentru tractor mare. Telefon 0744.633.584, 0745.264.837, 0257-536388. (26620)

Vând ouă de prepeliță. Telefon 0720.048.416. (27160)

Vând garaj demontabil, preț 300 EU. Telefon 0745.417.285. (27172)

Vând mobilă „Progresul" cu canapea extensie; sobă Bosch; cuarț și butelie 11 kg; ușă stejar capitonată. Telefon 228076, 0740.045.978, 0740.045.416. (27176)

(Continuare în pag. 14)

(Urmare din pag. 13)

Vând BOLȚARI (BCU) TERMOIZOLANȚI. Telefon 0745.235.143, 0788.215.371. (27184)

Vând BALAST, NISIP, PIATRĂ cu autobasculantă 16 tone. Telefon 0723.829.446. (27200)

Vând buldozer S.650 și piese. Telefon 0726.253.412. (24713)

Vând vacă cu vițel Bălțata Românească, recent fătată. Telefon 0257-418345. (27157)

Vând un loc de veci, amenajat, Eternitatea. Telefon 0726.992.948. (UTA, 1065)

Vând 100 oi țigăi. Telefon 0257-469658, mobil 0721.666.829. (27284)

Vând garaj autorizat, zona Micălaca 500, preț negociabil. Telefon 0723.213.287. (27298)

Vând cazan încălzire centrală combustibil lichid + solid; microbus VW LT 28 neînmatriculat, mobilier austriac, calorifere. Telefon 0741.988.566, 512717. (27300)

Vând varză murată și dulce, str. Căpitan Ignat nr. 63. Telefon 0257-285968. (27301)

Vând NISIP, BALAST, SORT, cu transport, la domiciliul clientului. Telefon 214415, 0745.003.018. (27304)

Vând NISIP, BALAST, SORT, LEMNE FOC, la domiciliul clientului. Telefon 214415, 0745.003.019. (27304)

Vând 200 baloți fân de lucernă, calitatea I-a, preț negociabil, Arad-Micălaca, str. Voinicilor nr. 10, Todosie Pavel, telefon 262897. (27320)

Vând BOLȚARI executați la vibropresă, 300x250x200, 16.300 lei/buc; mc 1.100.000; rezistență parter + 2 etaje. Telefon 0722.381.750; 0257/281197. (27343)

Vând mânz semigreu, 1,2 ani, șarg, coamă albă, Zimandul Nou, Andrei Șaguna 143. (27374)

Vând televizor, video, microunde, Laptot Pentium II, calorifere vitrină, masă. Telefon 279582. (24964)

Vând 5 curcani de carne, diferite mărimi. Telefon 276205. (27271)

Ocazie! Vând urgent 5 calorifere noi, 215 Eu toate. Telefon 0745.383.701. (27262)

Vând convenabil BOLȚARI TERMOIZOLANȚI, diferite dimensiuni, calitate superioară. Telefon 0744.507.339, 275551. (20330)

Vând PUI CARNE 400 gr, PUICUȚE ROSSO diferite mărimi. Telefon 219283, 0744.666.938. (27239)

Vând seif (casă valori); ambalaj cu stice bere; expresou cafea. Telefon 0723.253.651. (27207)

Vând lămâi, leandru, ficus, filodendron, ghivece noi. Telefon 0257-251885, 0722.253.236. (27195)

Vând NISIP, BALAST, SORT, domiciliul clientului, preț negociabil. Telefon 0744.853.044. (27131)

Vând 4 porci grași. Telefon 368265. (27054)

Vând PRESĂ HIDRAULICĂ confecționat ZAHĂR CUBIC (privatizare), rentabilitate excelentă. Telefon 218763; 0741.015.972. (26744)

Vând pult cu vitrină, 2 vitrine verticale, noi, cu spoturi, sub preț fabricație. Telefon 0745.542.041. (25264)

Vând PURCEI MARELE ALB, import UNGARIA, 8 săptămâni. Telefon 0740.750.204. (Ag. Lipova, 281)

Vând NISIP, BALAST, SORT, la domiciliul clientului. Telefon 255672; 0744.987.273. (27351)

Vând acțiuni SIF Banat Crișana. Informații telefon 0741.093.804. (27425)

Vând șlaif, obărfreză, mașină multiplă 24 capuri. Telefon 0722.226.403. (27397)

Vând aparat sudură CO2, 160 A, 380 V. Telefon 0744.773.620. (Ag. UTA, 1077)

Vindem MORI de GRÂU și MORI de PORUMB de capacitate mică. Prețuri fără concurență. Telefon 0744.536.745. (f. 3711884)

Vând rochie mireasă USA, foarte frumoasă. Telefon 464763, Curtici. (27411)

Vând gheretă din lemn, 12 mp; mobilă cu vitrină și dulap, preț avantajos. Telefon 0742.076.756. (27456)

Vând stupi Dadant multietajat. Telefon 259745. (27462)

Vând 7 familii albine, Chișineu Criș. Telefon 0744.104.204. (Ag. Criș, 369)

Vând garaj auto autorizat, A. Vlaicu, zona blocurilor X5, X6, preț negociabil. Telefon 467470. (Ag. Pâncota, 223)

Vând separator lapte, nou, capacitate 400 litri/oră și piese Raba (motor, arcuri, punți). Informații telefon 0257-316296, 0744.579.815. (Ag. Gurahonț)

Vând taragot din tesolit stare perfectă, clarinet Si bemol din abanos, cehoslovac. Informații telefon 0745.828.438. (Ag. Gurahonț)

Vând 30 mc BCU, 20x24x60, 2.000.000/mc, asigurăm transport. Telefon 0722.991.169. (27536)

Vând ușă dublă de bloc, cu toc stejar. Telefon 0723.393.409. (27575)

Vând LEMNE FOC esență tare, uscate, 5 mst netăiate, clădite 3.500.000. Telefon 276488. (27571)

Vând baloți lucernă. Informații telefon 0257-289055, 0746.099.320. (27572)

CUMPĂRĂRI TERENURI, IMOBILIARE

Cumpăr teren agricol în zonele: Zimandul Nou, Sântana, în asociațiile Scânteia, Utviniș, Romgera. Telefon 0746.424.713, 0744.905.202. (27334)

Cumpăr două hectare teren arabil în zona Grădiște sau Livada. Informații telefon 0257/251989, seara. (27415)

CUMPĂRĂRI AUTO

Cumpăr microbuz T4, Caravelle, Transporter, persoane, ofer preț bun, plata imediat.Telefon 0746.992.300.0721.838.968. (1002, UTA)

CUMPĂRĂRI DIVERSE

Francik Gherman cumpără obiecte vechi de anticihitate: tablouri, mașini de scris, statuete de bronz, mașini de cusut, meteoriți, etc., ofer 30.000 - 40.000 EU. Telefon 0747.691.422. (24781)

Cumpăr orz, grâu, porumb. Telefon 0745.037.225. (26984)

Cumpăr pene vechi și noi. Telefon 210480, 0742.299.805. (27181)

Cumpăr pene vechi și noi. Telefon 0746.491.169. (27180)

Cumpăr pene vechi și noi. Telefon 280990, 0745.983.893. (27180)

Cumpăr grâu de panificație. Telefon 0744.953.240. (Ag. Sântana, 242)

Cumpăr pene vechi și noi. Telefon 0744.471.965; 0742.994.197. (27477)

Cumpăr pene vechi și noi, preț foarte bun. Telefon 0741.689.068. (27491)

LOCURI DE MUNCĂ

SC „LA DAN CHEBELEU" angajează VÂNZĂTOARE. Telefon 0722.721.469. (27384)

Angajăm JURIST, cu sau fără experiență. CV la fax 275703 sau e-mail PlasaDeGard@yahoo.com (p)

ASTRA BETTINGS angajează CASIERĂ. Telefon 273753. (27534)

S.C. HODIȘAN SRL angajează BRUTAR. Telefon 0745.862.316. (27095)

MORAR PAZĂ și PROTECȚIE angajează cu salar atractiv AGENȚI de INTERVENȚIE și PAZĂ, bărbați-femei. Telefon 228786. (27109)

Angajez TÂMPLARI cu experiență PAL. Telefon 241642, 348377, 0743.606.353. (27147)

Taxi ALFA PLUS angajează ȘOFERI CU EXPERIENȚĂ. Telefon 262996, 0744.576.674. (27178)

SC MAREM angajează BUCĂTAR și PATISER. Telefon 256110. (27241)

Angajăm 3 VÂNZĂTOARE cu experiență pentru Alimentara, Alfa. Telefon 0744.884.503; 0720.945.475. (27243)

SOCIETATE COMERCIALĂ angajează MANIPULANȚI. CERINȚE: stagiul militar satisfăcut, permis de conducere, domiciliul stabil în localitatea Arad. Cei interesați sunt rugați să trimită un CV la telefon/fax 0257/271052. (27091)

SC PANPRO SRL angajează VÂNZĂTOARE pentru BRUTĂRIE, PERSONAL pentru FELIAT PÂINE și BRUTARI-PATISERI cu sau fără experiență, în vederea calificării. Telefon 211210. (UTA, 1064)

Restaurantul LAKE GROVE angajează OSPĂTARI și AJUTOR BUCĂTAR cu experiență. Telefon 0745.258.251. (27268)

DEPOZIT MATERIALE CONSTRUCȚII angajează MUNCITORI NECALIFICAȚI. Telefon 270079. (27293)

DEPOZIT MATERIALE CONSTRUCȚII angajează IFRONIȘTI-STIVUITORIȘTI cu experiență. Telefon 270079. (27293)

DEPOZIT MATERIALE CONSTRUCȚII angajează LUCRĂTORI COMERCIALI pentru relații cu clineții. Telefon 270079. (27293)

SC COLIDA SRL angajează BARMANI, OSPĂTAR și AJUTOR BUCĂTAR. Telefon 0744.558.994. (27318)

Angajez COFETAR-PATISERI, fără limită de vârstă. Telefon 280850. (27325)

SC GALAXY TABACCO, SUCURSALA F.F. TUTUN ARAD angajează CONTABIL ȘEF și ȘEF AGRICOL (inginer agronom). Telefon 233131, 233344. (27335)

SOCIETATE COMERCIALĂ angajează CROITORESE COMANDĂ. Telefon 0727.704.201. (27354)

Angajăm CONSILIER JURIDIC, absolvent 2005. Scrisoarea de intenție și C.V.-ul vor fi trimise prin email la: office@rava.ro (27355)

Angajăm ZIDARI și MUNCITORI NECALIFICAȚI pentru construcții. Telefon 0257-251311, 0788.302.675. (27360)

BRUTĂRIA CARA angajează BRUTARI-PATISERI. Telefon 0744.875.054, 0742.218.693. (27382)

Angajăm VÂNZĂTOARE pentru MAGAZIN ALIMENTAR. Program 8 ore. Telefon 0726.633.348. (27385)

SOCIETATE COMERCIALĂ angajează TÂMPLARI și MUNCITORI NECALIFICAȚI. Informații telefon 250853. (27386)

ARCOOM SCM Arad, str. Cloșca, nr. 8, telefon 255889, angajează pentru ARAD (str. Cloșca, nr. 8 și Calea Aurel Vlaicu bloc Z 28), CONFECȚIONERE, și pentru CURTICI (str. Cloșca, nr. 20) CONFECȚIONERE și CĂLCĂTORI. Oferim: salarizare atractivă, tichete de masă, lucrul într-un schimb, fără ore suplimentare, decontarea transportului interurban și parțial urban. (24566)

Angajez MECANICI UTILAJE ÎNTREȚINERE - REPARAȚII. Telefon 0745.704.225. (26949)

SC VERBIȚĂ SRL angajează: ȘOFERI TAXI, COORDONATOR TRANSPORT, TINICHIGII AUTO, VOPSITORI AUTO. Informații telefon 227056, 275650. (UTA, 1067)

Firmă producătoare și distribuitoare de PRODUSE ALIMENTARE, angajează pentru Filiala Arad, AGENT COMERCIAL. Condiții minime: 1) minim studii medii, 2) permis de conducere cat. B; 3) domiciliul stabil în orașul Arad. Se oferă pachet salarial motivant. CV-urile se trimit la nr. fax 0257-214554, până la data de 13.08.2005. (27202)

Angajăm VÂNZĂTOARE profil alimentar, opt ore. Salar atractiv. Telefon 0745.760.233. (27197)

Angajez TÂMPLAR PVC cu experiență. Telefon 0726.253.825; seara - 514828. (27188)

TÂMPLĂRIE PVC cu sediul în LIPOVA, angajează PERSONAL PENTRU CONTABILITATE PRIMARĂ, ofertare, etc. Telefon 0257-461541; 0723.742.257. (25618)

COLOSSEUM SRL angajează AGENT IMOBILIAR, salar fix + procent. Telefon 213192. (27097)

SC BIG STAR angajează VÂNZĂTOR cu experiență pentru PRODUSE ELECTRONICE. Telefon 0744.204.594. (27311)

TOP SECURITY ARAD, P-ța Sârbească 1, telefon 281410, 280228, angajează PERSONAL PAZĂ (bărbați și femei). (27401)

COLABORARE: selectăm persoane sociabile, 200-350 $. Telefon 0742.077.166; 0723.279.105. (27402)

Angajez INGINER CONSTRUCTOR - DIRIGINTE ȘANTIER. Telefon 338244. (27516)

SOCIETATE COMERCIALĂ angajează ZIDARI, ZUGRAVI. Rog seriozitate. Telefon 0744.451.838; 455147. (27408)

APEMIN LIPOVA angajează INGINER ELECTRONIST cu experiență, ELECTRICIAN INSTALAȚII AUTOMATIZATE; caută spre închiriere SPAȚII COMERCIALE mici în ARAD. Informații telefon 0257/563021; 0723.537.709. (Ag. Lipova, 288)

Angajez OSPĂTARI cu experiență. Condiții deosebite. Telefon 282272; 0722.284.415. (27423)

Angajez BUCĂTĂREASĂ CALIFICATĂ. Telefon 0727.702.703.

Angajez BARMANĂ. Telefon 0744.885.602; 0744.951.873. (27443)

Angajez BARMANĂ serioasă pentru gheretă. Telefon 0740.831.070. (27534)

FIRMĂ de TÂMPLĂRIE angajează TÂMPLARI UNIVERSALI. Informații telefon 0744.788.102. (27457)

Angajăm INGINERI CONSTRUCȚII și TINERI ABSOLVENȚI. Telefon 271364. (27503)

Angajez INGINER CONSTRUCTOR, promoția 2004, 2005, pentru lucrări proiectare construcții. Telefon 0722.565.019. (27460)

SOCIETATE COMERCIALĂ angajează OPERATOR JOCURI DE NOROC. Salarizare atractivă. Prezintă avantaj garanție materială. Informații telefon 0745.828.951; 0722.358.185. (27452)

Angajăm FEMEIE DE SERVICIU, în complex comercial. Telefon 277520; 0744.459.910. (27471)

Firma KLAUSUNION SRL angajează STRUNGARI. Telefon 0727.068.225 sau 0744.237.911. (27480)

MUNCĂ CIPRU: femei, bărbați, domeniul HOTELIER. Bărbați: CONSTRUCȚII, TINICHIGII-VOPSITORI AUTO. Soț-soție: ADMINISTRATORI MINI-FERMĂ. Telefon 0257/211400; 0746.905.871 (10-16). (27487)

Angajez PERSONAL cu experiență pentru TÂMPLĂRIE PVC și ALUMINIU, salarizare bună. Telefon 0721.216.962. (27497)

SALON COAFURĂ angajează COAFEZĂ, MANICHIURISTĂ, condiții deosebite. Telefon 0744.555.660; 0257/218253. (27502)

SC angajează INGINER CONSTRUCTOR, INSTALATOR, MUNCITOR NECALIFICAT. Telefon 0788.721.937; 0257/ 243281. (27506)

SOCIETATE COMERCIALĂ angajează cu normă întreagă INGINER PROIECTANT în LEMN, cu experiență; cunoștințe în procesul tehnologic constituie avantaj. Informații telefon 0744.956.848 sau 0257/243194. (27508)

Angajez oameni pentru MONTAJ TÂMPLĂRIE ALUMINIU și PVC, cu sau fără experiență, salar atractiv. Informații telefon 0745.163.743. (27521)

Angajez VÂNZĂTOARE pentru Cofetărie. Rog oferte serioase. Telefon 279622 orele 9-16. (27526)

SOCIETATE COMERCIALĂ angajează MUNCITOR cu cunoștințe de automatizări. Telefon 0741.332.360. (27529)

SOCIETATE COMERCIALĂ angajează LĂCĂTUȘI și SUDORI. Telefon 0746.332.360. (27530)

SC VERBIȚĂ angajează ELECTRICIAN de ÎNTREȚINERE. Informații telefon 227056, 275650. (Ag. UTA, 1082)

PRESTĂRI SERVICII

SILDOR PROD

vânzări, montaj, reparații: VITRINE, CAMERE FRIGORIFICE și AER CONDIȚIONAT. Telefon service: 0257-349121, sediu: 0257-270622. (c.)

FIRMĂ GERMANO-ROMÂNĂ repară: MAȘINI DE SPĂLAT AUTOMATE, cu piese originale. Telefon 274575; 416464; 0740.098.008. (18649)

Repar MAȘINI SPĂLAT AUTOMATE, la domiciliul clientului. Deplasarea gratuită. Telefon 241355. (27137)

Repar MAȘINI SPĂLAT AUTOMATE, FRIGIDERE, garanție 1 an, deplasare gratuită. Telefon 274600. (27424)

Reparăm TELEVIZOARE la DOMICILIUL clientului. Telefon 0743.706.080, 0720.090.600. PROFESIONALISM - OPERATIVITATE. (27211)

SC execută LUCRĂRI CONSTRUCȚII, amenajări interioare, finisaje, rigipsări, instalații electrice. Telefon 0740.284.733, 0724.161.482. (27252)

PIESE și ACCESORII pentru AUTO-IMPORT. Clienților fideli oferim REDUCERI, rate, livrare. Telefon 0257-219818, 0788.219.818. (27337)

CONSTRUCȚII, toate tipurile, cabane lemn, instalații. Telefon 338471, 252877, 0740.871.771. (27357)

Repar MAȘINI AUTOMATE, FRIGIDERE, CONGELATOARE, LĂZI FRIGORIFICE, deplasare gratuită. Telefon 275277. (25485)

Executăm TOATĂ GAMA CONSTRUCȚII, cu-fără materiale. Telefon 454122, 0740.696.157. (26646)

Executăm ZIDĂRIE, TENCUIELI, ZUGRĂVELI, GRESIERI, RIGIPS, acoperișuri, izolații, subzidiri, consolidări. Telefon 0741.319.703. (26646)

ȘCOLARIZĂM PERSOANE CU VÂRSTA MINIMĂ DE 16 ANI, pentru a conduce AUTOTURISME și MOTOCICLETE. Telefon 0744.183.885; 0744.342.568. (26748)

Executăm RENOVĂRI, TENCUIELI ZUGRĂVELI, RIGIPSĂRI, MANSARDĂRI, REPARAȚII ACOPERIȘURI. Telefon 0740.187.385. (27429)

Execut GLEȚUIRI, ZUGRĂVELI, FAIANȚĂRI, GRESIERI, parchet melaminat. Telefon 0741.964.277; 0357-419992. (UTA, 1083)

DIVERSE

Restaurantul „ROBERTO" organizează ieftin: NUNȚI, BOTEZURI, MESE FESTIVE. Telefon 0722.348.103. (27161)

RUS ADRIAN pentru S.C. OMV ROMÂNIA MINERALOIL SRL, cu sediul în București, beneficiar al proiectului Stație provizorie distribuție carburanți, anunță publicul interesat asupra depunerii solicitării de obținere a acordului de mediu pentru proiectul sus amintit. Proiectul conținând informațiile privind potențialul impact asupra mediului, poate fi consultat la sediul APM Arad, B-dul Dragalina nr. 16, zilnic, între orele 8-16. Observațiile publicului se primesc zilnic, la sediul APM Arad, în termen de 10 zile lucrătoare de la data prezentului anunț. (27479)

SLĂBIRE 5-6 kg cu PRODUSE NATURISTE. Telefon 0257/289019; 0746.556.665. (27495)

CITAȚII

Se citează numitul TINCU DUMITRU, cu domiciliul necunoscut, în cauza succesorală privind defuncta TINCU MARGHIOLA, la Biroul Notarial str. I. Vidu nr. 2, ap. 1, pentru data de 24.08.2005, ora 9. (27439)

SCHIMBURI

Schimb (vând) casă în Ususău, cu garsonieră în Arad. Telefon 0722.264.539. (UTA, 1051)

ÎNCHIRIERI

Complex COMETA din Piața OBOR închiriază HALĂ 350 mp, amenajată + birouri, standuri comerciale, gherete + mese acoperite la prețuri promoționale. Informații telefon 0740.043.135. (Ag. UTA, 1010)

Dau în chirie apartament 2 camere, zona 300. Telefon 288922. (27310)

(Continuare în pag. 15)

Ofer închiriere HALĂ, 1.400 mp, toate utilitățile, Micălaca Est, lângă Selgros. Telefon 0744.664.730. (27015)

(Urmare din pag. 14)

Închiriez apartament 2 camere mobilat, zona Fortuna, 130 EU negociabil. Telefon 0724.903.285. (27078)

Închiriez apartament 3 camere mobilat zona Fortuna, 150 EU. Telefon 0724.903.285. (27078)

Dau în chirie apartamente ne(mobilate), 2 camere, Revoluției, Lacului, Podgoria, Vlaicu, Alfa. Telefon 0723.308.286, 338544. (26840)

Ofer spre închiriere SPAȚIU COMERCIAL CENTRAL, 43 mp. Telefon 0744.635.132. (26837)

Dau în chirie apartament 3 camere, ne(mobilate), Micălaca, D. Gherea. Telefon 338544; 0723.308.286. (26840)

Doresc să închiriez apartament 2-3 camere sau garsonieră. Telefon 0723.308.286; 338544. (26840)

Ofer spre închiriere apartament 2-3 camere, amenajat și mobilat lux, central. Telefon 0724.347.972, 0744.315.889. (27166)

Închiriez (ofer) 2 apartamente 1 cameră, central, 100 EU - 120 anticipat 3 luni. Telefon 0722.709.493; 0722.837.714. (27189)

Închiriez apartament 2 camere bucătărie, baie, mobilate, la casă, Pârneava, plata anticipat 3 luni + garanție. Telefon 0746.578.139. (27246)

Caut apartament 1 cameră pentru închiriere pe termen lung, Intim, Gară, Podgoria, central; ofer 80 Euro. Rog seriozitate. Telefon 0745.674.736. (27110)

Închiriez (ofer) apartament 2 camere, ultracentral, complet utilat, 250 Eu/ lună. Telefon 0722.388.176. (27282)

Dau în chirie HALE, 200-400 mp. Telefon 0740.252.873, 272107 . (27322)

Caut să închiriez urgent apartament 2 camere, parter, mobilat, cu telefon fix, zona Micălaca-Podgoria, ofer 100-150 Eu. Telefon 0740.248.706. (27340)

Închiriez (ofer) garsonieră mobilată, utilată, zona 300, termen lung. Telefon 0742.218.693. (27343)

Dau în chirie apartament 2 camere, pe termen lung, nemobilat, prefer familie, 100 Eu/ lună + cheltuieli avans 6 luni, 1 an. Telefon 0744.786.964 sau 348060. (UTA, 1069)

Dau în chirie apartament 2 camere, pentru nefamiliști 2.000.000/ persoană/ lună + cheltuieli. Asigur mobilă modestă, avans 300 Eu. Telefon 0744.786.964, 0257-348.060. (UTA, 1070)

Închiriez apartament 2 camere, central, parter aranjat, posibil firmă, 200 Euro. Telefon 0722.294.842. (25516)

Închiriez apartament 1 cameră, ultracentral, amenajat, pretabil birouri, 4.000.000 lei/lună. Telefon 0727.860.288. (26639)

Închiriez apartament central, confort sporit, prefer licențiați. Telefon 261692; 286852. (27183)

Închiriez apartament bloc, 3 camere, mobilat, pe termen lung, etaj 1, cartier Vlaicu. Telefon 0257/211735. (27409)

Ofer spre închiriere apartament ultracentral, lângă Astoria, pentru activități comerciale. Telefon 0721.222.058. (27405, 406)

Ofer SPAȚIU COMERCIAL pentru închiriat, ultracentral, 80 mp/500EU/lună. Telefon 0722.344.810. (27533)

Primesc în gazdă două fete. Telefon 0745.849.560. (27455)

Ofer spre închiriere pentru birouri, cabinet medical, asigurări, apartament 2 camere, parter, str. Tudor Vladimirescu. Telefon 0723.467.248; 0744.804.269. (27473)

Ofer spre închiriere apartament 2 camere, ultracentral, tot confortul. Telefon 0747.994.794. (27489)

Închiriez (vând) HALE METALICE (BARACĂ) cu 1,5 Euro + TVA/mp, cu suprafețe între 50 și 1.000 mp, cu acces auto și CFR + toate utilitățile, în Arad, pe Calea 6 Vânători. Informații telefon 0722.249.470. (27513)

PIERDERI

Pierdut Certificat de înregistrare J02/240/2004, încheiere pentru Profesional Construct SRL, extras încheiere de înmatriculare, anexa la certificatul de înregistrare, toate emise de Oficiul Registrului Comerțului de pe lângă Tribunalul Arad. Le declar nule. (27478)

Pierdut carnet membru, eliberat de Cooperativa de Credit Mureșul Arad, pe numele Iacob Ana. Îl declar nul. (27482)

Pierdut carte intervenție Casa marcat Carat 1500 BRI, seria B5002725, aparținând SC FINIȘ DIANA. O declar nulă. (27532)

✝ DECESE ✝

Anunțurile de deces se publică gratuit!

Cu adâncă durere în suflet anunțăm încetarea din viață a celei care a fost cea mai iubită bunică și soacră,

GURBAN FLORICA,

în vârstă de 71 ani. Înmormântarea va avea loc astăzi, 11 august 2005, din strada Rândunicii nr. 23, la Cimitirul Grădiște. Familia îndoliată.

Cu adâncă durere în suflet anunțăm dispariția fulgerătoare a celui mai sufletist tată, soț, socru,

SÂRB PAVEL,

în vârstă de 53 ani, din Arad. Înmormântarea va avea loc vineri, 12 august 2005, de la domiciliu. Familia îndurerată.

A plecat pe un drum fără întoarcere dragul și neuitatul nostru soț, tată și bunic

RAȚ IOAN,

născut în Cintei, lăsându-ne înmărmuriți de durere și profundă întristare. Îl vom pomeni și ne vom ruga pentru odihna lui. Înmormântarea va avea loc astăzi, 11 august, ora 12, la Cimitirul Grădiște. Nemângâiați, soția ANA, fiica ANICA, nepoata ANCUȚA. Dumnezeu să-l odihnească-n pace!

Cu adâncă durere în suflet ne despărțim de cel care ne-a fost fiu, soț, tată,

AVĂDANI GHEORGHE.

Nu te vom uita niciodată! Înmormântarea va avea loc azi, 11 august 2005, ora 16, de la Capela Cimitirului Micălaca. Familia îndurerată.

Cu o durere pe care cuvintele noastre nu o pot exprima, CLEO MOCANU și LIGIA GROSU, împreună cu familiile lor, anunță trecerea în veșnicie a mult iubitului lor tată,

IANCU MARTIȘ,

în vârstă de 84 ani. Înmormântarea va avea loc azi, 11 august, ora 12, la Cimitirul Eternitatea. Ne rugăm Bunului Dumnezeu să-l primească în Împărăția Cerurilor.

A încetat din viață, la vârsta de 88 de ani, cel mai bun, credincios și iubitor unchi

LIPOVAN PETRU,

din SOCODOR. Înmormântarea va avea loc astăzi, ora 14, de la domiciliul din SOCODOR. Îi vom păstra o veșnică amintire, nepoții lui dragi din SOCODOR și din ȘICLĂU.

A plecat pe un drum fără întoarcere, lăsând în urmă lacrimi și durere. Ne-a părăsit cea care a fost

JUCU LENA,

din SEMLAC, o bunică dragă. Te plâng, te port cu mine-n gând, veghezi asupra mea, știu bine, de undeva din cerul sfânt. Înmormântarea va avea loc azi, 11 august 2005, ora 14, în SEMLAC. Nepoata LETIȚIA, cu soțul GHIȚĂ și fiica RAMONA.

A încetat din viață, la vârsta de 61 de ani, cel ce a fost tată și frate

PARIZSA TIBERIU

din CHIȘINEU-CRIȘ. Înmormântarea va avea loc azi, ora 18, de la domiciliul din Chișineu Criș, str. Sovata, nr. 27. Familia îndoliată.

✝ CONDOLEANȚE ✝

Gânduri pioase și profunde regrete pentru distinsa profesoară și dirigintă,

UDREANU ELEONORA.

Vom păstra vie memoria dumneavoastră în inimile noastre. Sincere condoleanțe familiei! Promoția 1972-1973, secția Umană a Liceului nr. 2 (Elena Ghiba Birta).

Regretăm profund dispariția distinsei profesoare

ELEONORA UDREANU

transmițând sincere condoleanțe familiei. Asociația de proprietari. (27465)

Trecut-au anii... și totuși, retrăiesc cu emoție și drag, prima întâlnire cu

profesoara

ELEONORA UDREANU,

în cancelaria de odinioară a Colegiului „ELENA GHIBA BIRTA”. „Tânără, distinsă, cu personalitate, se impune prin excepționala pregătire profesională și pedagogică!” Acum la despărțire un rămas bun și condoleanțe familiei! Profesor MARINA PODEA cu familia. (27464)

Colectivul S.C. AEROPORTUL ARAD regretă profund trecerea în neființă a bunului coleg

SÂRB PAVEL.

Rugăm pe bunul Dumnezeu să-i dea odihnă veșnică iar familiei îndoliate îi transmitem sincere condoleanțe. (27484)

Un ultim omagiu pentru cel care a fost colegul nostru

PAVEL SÂRB.

Dumnezeu să-l odihnească în pace! SINDICATUL LIBER AEROPORT ARAD. (27485)

ALEXANDRU GROSU împreună cu ceilalți verișori din BACĂU împărtășesc durerea GEORGIEI, pricinuită de pierderea bunicului ei drag,

IANCU MARTIȘ.

Dumnezeu să-l odihnească în pace! (27511)

Ca o candelă veșnic aprinsă în inima mea va rămâne amintirea bunicului,

IANCU MARTIȘ,

care mi-a vegheat copilăria. GEORGIA se va ruga mereu pentru odihna sufletului său drag și bun. (27509)

ADRIANA și VIOREL GROSU din BACĂU sunt alături de CLEO și FLORIN MOCANU, de LIGIA, GEORGIA și GHEORGHIȚĂ GROSU în aceste clipe deosebit de grele când se despart de cel care a fost

IANCU MARTIȘ.

Sincere condoleanțe! (27510)

VALERIA și IOAN GROSU din BACĂU deplâng despărțirea de cuscrul lor,

IANCU MARTIȘ,

pe care l-au iubit, respectat și admirat de când l-au cunoscut. Fie ca Domnul să-i de odihnă veșnică! (27512)

Împărtășim durerea colegei noastre prof. GROSU GEORGIA la decesul bunicului drag

MARTIȘ IANCU.

Colegii de la Școala Generală 7, Arad. (27538)

Colectivul DGASPC Arad, este alături de colega CLEOPATRA MOCANU la trecerea în neființă a tatălui

MARTIȘ IANCU.

Sincere condoleanțe. (27545)

Asociația de Proprietari bloc 6, sc. A, str. Banu Mărăcine, aduce un ultim omagiu bunului vecin

MARTIȘ IANCU.

Condoleanțe familiei îndoliate. (27546)

Cu adâncă durere în suflet anunțăm trecerea la cele veșnice a celei care a fost o bună mamă și bunică

JUCU LENA,

din SEMLAC.

Nu te vom uita niciodată! Fiica AURELIA, cu soțul TEODOR și nepoții DACIAN, ERSILIA și SEBASTIAN. (27519)

Cu adâncă durere anunțăm încetarea din viață a celei mai bune bunici

JUCU LENA.

Nu te vom uita niciodată! Nepoata BESALON ANA cu familia din CONOP. (27519)

Cu adâncă durere anunțăm decesul bunicii noastre

JUCU LENA.

Nu te vom uita niciodată! Nepotul STOIAN NELU cu familia din TIMIȘOARA. (27519)

Sincere condoleanțe doamnei primar LETIȚIA STOIAN în aceste momente grele. Colegii din PRIMĂRIA SEMLAC, CONSILIUL LOCAL SEMLAC. (27520)

Condoleanțe familiilor RETTER și UDREANU la dureroasa despărțire de

ELEONORA UDREANU.

Familia EISELE din GERMANIA. (27518)

Mulțumim tuturor celor care prin prezență, coroane și flori, au condus pe ultimul drum pe cel care a fost

col. GREABĂN MIHAI.

Familiile îndoliate GREABĂN și IOVANOV. (27542)

Păstrându-i vie amintirea, ne luăm rămas bun de la nașa noastră dragă

VIORICA SAS.

Dumnezeu s-o odihnească în pace! Familia ing. DUTCON. (27555)

Suntem alături de colegul nostru ARDELEAN MIHAI în greaua încercare prilejuită de decesul tatălui său. Colectivul SC MONDIAL OUEST. Sincere condoleanțe! (27561)

Mulțumiri și îndatorată recunoștință vecinilor, rudelor, colegilor și prietenilor din Felnac, Lipova, Pecica, Arad, Săvârșin, Macea și Șeitin, care au fost cu gândul și cu faptele lângă noi, în momentele grele ale despărțirii de mama noastră dragă

BRIE AURINA

din FELNAC. Copiii îndoliați, TRAIAN și SILVIA, îl roagă pe bunul Dumnezeu să o aibă în grija Lui. (27547)

Mulțumim tuturor celor care l-au condus pe ultimul drum pe

BETEA

FLAVIUS-OVIDIU,

în special I.J.P. Arad, Poliției Rutiere, Jandarmeriei, firmelor „In Memoriam Kuki” și „Logistic Grup”. Familia îndoliată. (27569)

Toți colegii de Facultate din Arad ai ing. TRAIAN DOMĂȘNEANU, deplâng trecerea în neființă a scumpei sale soții

NELI DOMĂȘNEANU

și transmit întregii familii, cele mai sincere condoleanțe. Dumnezeu s-o odihnească în pace! (27568)

✝ COMEMORĂRI ✝

Se împlinesc 5 ani de când a plecat dintre noi cel care a fost

PETRU MOȘ,

care ne-a înconjurat cu dragoste și iubire. Pentru bunătatea ta îl rugăm pe bunul Dumnezeu să-ți dăruiască odihnă în Împărăția Sa. Soția VETA, fiica ANGELICA, ginerele IONEL, nepotul SEBASTIAN, prietenii SIMINA, în veci nemângâiați. (27309)

Comemorăm 10 ani de la decesul dragilor noștri părinți

SUBA ELISABETA

și

SUBA NICOLAE,

din HĂLMAGIU.

Ne rugăm la Dumnezeu să-i ierte și să-i odihnească! Copiii NELU cu familia din SEBIȘ și NICA cu familia din SECAȘ. (27336)

Astăzi se împlinesc 7 ani de la decesul soțului

ISPAS IORGOV,

după care plâng zi și noapte. Dumnezeu să-l ierte! Soția IULIANA și copiii. (27428)

Din nesfârșita tăcere a vremii s-au scurs 9 respectiv 26 de ani de când au plecat spre tărâmul eternei tăceri dragii noștri

CORNEL și DORIN PONTA,

din ȘIRIA.

În toți acești ani am învățat pe de rost dorul care ne cuprinde, în rest totul e doar amintire. Dumnezeu să vă odihnească în pace! Familia. (27490)

✝ SERVICII FUNERARE ✝

RO STYL COMPANY

Servicii Funerare

magazin deschis și noaptea

Arad, Str. M. Eminescu 22
(peste drum de Artex)
tel. 214.422

- Sicrie și accesorii funerare
- Transport funerar cu mașini speciale în țară și străinătate.

GRATUIT: Transportul sicriului la domiciliu în Arad.

REDUCERE 40% LA SICRIU clienților care fac spălat, îmbrăcat, formolizat și transport cu firma noastră.

PLATA ȘI DUPĂ ÎNCASAREA AJUTORULUI DE ÎNMORMÂNTARE

IN MEMORIAM "KUKI"

SERVICII FUNERARE COMPLETE

Str. M.Eminescu Nr.4
ÎN CURTE
Tel: 211.929 - 0723.343.964
www.memoriamkuki.com

MAGAZIN DESCHIS LA ORICE ORĂ

OFERĂ

SICRIE
ACCESORII FUNERARE
TOALETAT- ÎMBĂLSĂMAT
CAPELĂ - Capela Demian
COLACI - COLIVĂ

NOU!!! ÎNCHIRIEM CAPAC SICRIU FRIGORIFIC

GRATUIT TRANSPORTUL sicriului la domiciliu în Arad.

REDUCERE 20% la sicriu clienților care fac toate serviciile cu firma.

TRANSPORT intern și internațional LA CELE MAI MICI PREȚURI.

PLATA se poate efectua și după încasarea ajutorului de înmormântare.

SRAC ISO 9001 IQNet

sc **NOSFERATUM** srl
Servicii Funerare
tel. 270.437; 0744/554.874
www.nosferatum.ro

Pachete promotionale cu preturi incepand de la **290 RON** + TVA

nou

Pachetul cuprinde : sicriu, respete, cruce, igienizat, imbalsamat, transport local.

Reducere 10% pentru pensionari.

- cosmetizare, incinerari
- capela cu circuit inchis
- organizare de parastase
- coroane, jerbe, aranjamente florale la pret de producator
- mari reduceri la transportul intern si international

Str.Ghiba Birta nr.26
(lângă Piata M.Viteazu)

FERESTRE ȘI UȘI PVC CU GEAM TERMOPAN – PROFIL ACTUAL AUSTRIA
CALITATE AUSTRIACĂ !
LEMN STRATIFICAT CU GEAM TERMOPAN →
FERONERIE AUSTRIA! Plata în RATE ! →

JALUZELE VERTICALE ȘI ORIZONTALE
S.C. PLASTOTHERM S.R.L. Arad
Str. L. Blaga, nr. 23. Tel./Fax. 0257.211.272; 0722.677.100
(c.1068/2005)

Magazinele BENDEA

VĂ OFERĂ

Instalații sanitare
Gresie Faianță
Aparate electrocasnice
Toată gama de instalații sanitare,
Materiale de construcții, scule
Materiale pentru amenajări interioare

Cazane Imergaz turbo 24 kw	20.400.000 lei
Mașină Spălat Arctic 800 rotații/min.	9.500.000 lei
Aparat Aer Condiționat 9000 BTU	8.500.000 lei
Televizor LG 51 cm	5.750.000 lei
Aspirator Clartronic	1.170.000 lei
Cuptor cu microunde	2.250.000 lei
Călcător	525.000 lei
Storcător de fructe	440.000 lei
Robot de bucătărie	750.000 lei

OFERTĂ SPECIALĂ
GRESIE ȘI FAIANȚĂ calitatea I-a
diferite culori la numai 178.000 lei/mp (TVA inclus)

Gresie și Faianță SANEX CELE MAI MICI PREȚURI

Toate produsele se comercializează și cu plata în rate

ARAD,
B-DUL REVOLUȚIEI nr. 26-38
Telefon 231.853

ARAD, STR. PĂDURII
Telefon 228.966

ARAD, STR. L. REBREANU nr. 68
Telefon 250.905

(c.1049/2005)

Visele devin realitate

LOGAN

59 Euro rată lunară pentru orice versiune LOGAN

VERBIȚĂ SRL
Arad, Calea A. Vlaicu nr. 282
Tel.: 0257-275.690
Mob.: 0722.259.423

Dacă vrei să trăiești plăcerea de a conduce noua Dacia Logan sau să vezi cum te-ar putea ajuta în afaceri, vino la show-room-ul din Arad, Calea Aurel Vlaicu nr. 282 și încearc-o. Sigur o vei vrea acasă.

Dacia Logan.Alegerea care te avantajează

Combinatul Agroindustrial Curtici

achiziționează
- tăurași
- bovine

calit. I

Recepțiile se fac zilnic la Abatorul din Macea între orele 07-16.

PLATA PE LOC.
TELEFOANE 535.885, 536.037.
(com. 07 2005)

„În atenția solicitanților la Legea 15/2003 pe raza Comunei Vladimirescu“

În vederea soluționării dosarelor pe **Legea 15/2003** pe raza com. Vladimirescu **ADUCEM LA CUNOȘTINȚĂ CELOR CARE AU DEPUS CERERI ÎN BAZA ACESTEI LEGI SĂ PREGĂTEASCĂ** până la **01.09.2005 URMĂTOARELE ACTE:**

- copie B.I. sau C.I.;
- copie certificat de naștere;
- copie certificat de căsătorie (dacă este cazul);
- copie certificat de naștere copii (dacă este cazul);
- copie diplomă de studii;
- adeverință de venit net pt. fiecare membru din familie;
- situație locativă (chiriaș, cu părinții, etc.);
- situație cu persoanele aflate în întreținere (părinți, bunici, etc.);
- adeverință medicală în cazul persoanelor care suferă de o boală gravă sau handicap.

Ulterior vi se va comunica modul de depunere a actelor la dosar prin anunț la ziar și prin comunicare prin afișaj în fiecare localitate a comunei Vladimirescu.

Primar
Ioan Crișan

Secretar
Ovidiu Tanasă

(com. 5513/2005)

Atenție agricultori!

Ofertă de sezon

PROD AGRO BIAN

S.C. PRODAGRO-BIAN S.R.L. prin depozitele și magazinele sale

VĂ OFERĂ PRODUSE PENTRU:

tratamentul semințelor:
- fungicide - Vitavax 200FF, ȘUMI 8 2FL, Raxil 060FS, Dividend Star 060FS, Celest Star 025FS, Orius, Tiradin;
- insectofungicide - Yunta 246 FS, Dividend + Tonic, Protilin, Sumidan;
- insecticide - Gaucho 600FS, Signal.

distrugerea buruienilor din miriște
cu erbicide totale: - Roundup, Cosmic.

combaterea bolilor și dăunătorilor din culturile horticole:
- fungicide - Champion, Piatră Vânătă, Novozir, Merpan, Folpan, Shavit, Bravo, Quadris, Antracol, Acrobat MZ, Fundazol, Calidan, Kasumin, Odeon, Polyram, Previcur, Energy, Ridomil, Sumilex, Topsin, Score, Zato, Teldor, Stroby;
- insecticide - Calypso, Confidor, Carbetox, Sinoratox, Diazol, Grenade, Proteus OD, Pyrinex 25ME, Seizer, Sumithion;
- insecticide pentru dezinsecția depozitelor - Actellic, Sumithion;
- acaricide - Mitigan, Envidor, Apollo, Nisorun.

(3711736)

PIASTRELLE
Pasiune pentru detaliu

Prezentați acest cupon în oricare din magazinele PIASTRELLE și aveți

5% DISCOUNT

(c.1119/2005)

Arad: Calea Timișoarei nr.50/ 0257 287 630; Calea Radnei nr. 198-200/ 0257 369 133; **Timișoara**: Str. Simion Bărnuțiu bl.11/ 0256 287 556 Str. Iuliu Maniu nr.47/ 0256 245 839; **Lugoj**: Str.Timișorii nr. 90/ 0256 355 407

Vindem en-gros hârtie albă de ziar
(în role mici)
pentru ambalaj.

Preț avantajos,negociabil în funcție de cantitate.

INFORMAȚII LA
redacția „Adevărul”
B-dul Revoluției nr. 81
sau la telefon 281.797
zilnic între orele 8-16.

MAGAZINELE DE MOBILĂ LIA ARDELEAN

VĂ OFERĂ o gamă variată de mobilier

PRODUSELE SE COMERCIALIZEAZĂ ȘI CU PLATA ÎN RATE PRIN PUNCTELE DE VÂNZARE

ARAD,
CASA DE CULTURĂ A SINDICATELOR
(ÎN PĂDURICE)

ASIGURĂM TRANSPORTUL

ARAD,
PIAȚA GĂRII, BL. I
(FOSTUL AUTO MOTO)

(C.1203/2005)

ALPIN C

ECHIPAMENTE DE PROTECȚIE și LUCRU

• mănuși protecție • ochelari • căști protecție și viziere • antifoane • aparate de respirație Dräger • costume speciale • material de avertizare și delimitare • centuri de siguranță și accesorii • truse prim ajutor - truse A.D.R. • stingătoare • îmbrăcăminte impermeabilă • încălțăminte de siguranță • echipament de protecție electroizolant • consultanță de specialitate

Producție și inscripționare echipament de lucru, echipament sportiv, militar, tricouri, șepci

Str. VASILE ALECSANDRI nr. 9
tel.: 0257 - 214.620, tel/fax: 0257 - 284.736
mobil: 0744.774.502, 0723.285.350
www.alpin-c.ro

(c. 1181/2005)

SANPAOLO IMI BANK
SANPAOLO
CREDITE PERSONALE
Perioada de creditare
până la 15 ANI
Destinația creditului
NU TREBUIE JUSTIFICATĂ
față de Bancă
Informații suplimentare
ARAD, B-dul Revoluției, Nr. 88
TELEFON: 0257/308.205

ADEVĂRUL
Cotidian independent Arad
24 pagini + Programe TV
VINERI, 12 AUGUST 2005
70 bani (7.000 lei)
Anul XVII, nr. 4594
E-mail: adevarul@arad.ro; adv.pub@arad.ro
http://adevarul.arad.ro
Publicație auditată de BRAT
Tiraj mediu zilnic vândut: 27 845

ASTRA
ASTRA VAGOANE CĂLĂTORI
Singurul producător de confort din domeniu
Str. Petru Rareș 1-3
Tel: 233.651 Fax: 258.168
e-mail:
astra.calatori@astrac.rdsar.ro

Război pe față în Alianță!

Mircea Dorgoșan

Cum spuneam mai acum câteva zile **actuala Putere începe să semene tot mai mult cu Puterea de tristă amintire din anii 1996-2000,** respectiv, cu acea Convenție Democratică, cum era ea cunoscută, un amestec eterogen de partide și de doctrine, dar mai ales **o Coaliție bolnavă de setea de Putere.** Sete care a dus la căderea și schimbarea a trei prim-miniștri și a trei guverne, cu tot ce a însemnat un asemenea lucru: **instabilitate politică și instabilitate și stagnare economică,** perioada 1996-2000 fiind caracterizată drept perioada cea mai neagră din istoria celor 15 ani petrecuți de la Revoluție.

Ce a urmat se știe: Convenția Democratică a pierdut catastrofal alegerile din 2000, mult timp după aceea PNL-ul și PD-ul nereușind să-și spele rușinea, în vreme ce PNȚCD-ul a fost înlăturat practic de pe scena politică a țării. Și astfel ajungem la **momentul 2004,** respectiv la constituirea unei alte coaliții, formată la început din două partide - PNL și PD - cărora li s-a alăturat ulterior UDMR-ul și Partidul Conservator. De fapt, li s-au alăturat este un fel de a spune deoarece **alăturarea s-a făcut ca urmare a intervenției lui Traian Băsescu** care ajuns președinte a impus actuala formulă de guvernare. Care formulă a fost acceptată până la urmă, câr, mâr, de către toți, Coaliția - cum s-a numit ea - debutând spectaculos, respectiv, prin acea măsură mult discutată a impozitului unic de 16%.

Din păcate însă, cum s-a văzut foarte curând, **Coaliția PNL - PD - UDMR - PC nu părea pregătită pentru guvernare, dovadă lipsa unui program clar de măsuri economice și mai ales, a unei gândiri comune.**

(Continuare în pagina 6) ☚

Aradul a suferit mult din lipsa unor oameni cu viziune

Interviu cu Gavril Popescu, vicepreședinte al CJ Arad

- **Nu mai putem rămâne încremeniți și fără proiect în vreme ce vecinii noștri își construiesc viitorul**
- **Nu mai putem administra cârpind sub imperiul unor urgențe și necesități de moment**

– Domnule vicepreședinte Gavril Popescu, a trecut mai bine de un an de când ocupați această funcție în cadrul Consiliului Județean Arad. Cum stă balanța realizărilor și nerealizărilor dumneavoastră? Care au fost provocările acestui prim an?

– În primul rând doresc să va spun că atât reușitele, cât și nereușitele, nu sunt doar ale mele, ale lui Gavril Popescu, și vă spun asta nu din falsă modestie sau din dorința de a eluda vreo responsabilitate, ci pentru simplu fapt că orice activitate în administrație presupune o muncă intensă în echipă. Pe de altă parte, în ceea ce privește provocările, înainte de a ocupa această funcție am fost vreme de patru ani de zile consilier local, așa că am venit în Consiliul Județean cu o oarecare experiență în administrație.

A consemnat
Ștefan Tabuia

(Continuare în pagina 11) ☚

In acest week-end

Moneasa îmbracă straie de sărbătoare

Stațiunea Moneasa îmbracă în această săptămâna straie de sărbătoare. Timp de două zile, perla Munților Codru Moma găzduiește două evenimente culturale devenite deja tradiție: Târgul meșterilor populari și Festivalul cântecului popular.

Primul eveniment amintit este marcat de prezența exclusivă a artiștilor din cele mai tinere generații, festivitatea de deschidere fiind oficiată sâmbătă, la orele 11.00. Sărbătoarea continuă cu recitalul diferitelor ansambluri artistice participante, dintre care amintim: „Busuiocul" din Sântana - solistă Paula Roșca; „Mănănțelul" din Câmpia Crișului Alb, formația de dansatori din Olari, ansamblul folcloric al Palatului Copiilor și Elevilor Arad, ansamblul folcloric „Doina Mureșului", „Junii Crișului" din Dieci.

Duminică, începând cu orele 13.30, în grădina de vară Moneasa are loc concursul de interpretare al cântecului popular, evenimentul continuând la orele 15.00 printr-o Gală a Laureaților. Pe lista invitaților speciali se regăsesc nume sonore ale folclorului românesc precum: Dumitru Fărcaș, Cornelia și Lupu Retnic, Mariana Deac, Rapsozii Zărandului, Cornelia Căprariu Roman și Malvina Nagy.

Vizitatorii stațiunii vor putea să admire pe parcursul celor două zile lucrările meșterilor populari din Arad, Bihor, Alba, Sibiu, Vâlcea, Suceava și Maramureș.

M. Popescu

Din culpă medicală ori ba

Un copil de doi ani și șapte luni a murit sub ochii medicilor

Foto: M. Szego

„Sunt, de fapt AM FOST o mamă a unui copil de doi ani și șapte luni, care a murit sub ochii medicilor" - ne-a spus, împietrită de durere și cu ochii înecați în lacrimi o femeie din Curtici.

Uneori soarta este nedreaptă cu unii dintre semenii noștri. Însă, când soarta este decisă de către cineva anume, fie că este vorba despre o persoană fizică, fie că este vorba de împrejurări sau, în cazul pe dorim să vi-l prezentăm în continuarea, despre un sistem, atunci nu se mai poate vorbi despre ghinion. Din păcate, cu toate că am intrat în mileniul trei, în România încă se moare din cauza medicilor. Sau mai bine zis din cauza sistemului sanitar din țara noastră, sistem care este așa cum îl știm cu toții. Nu ne oprim asupra cauzelor care au generat și care alimentează și în continuare căderea sistemul sanitar, ci dorim să ne oprim asupra unor oameni care lucrează în sistem și care, așa cum susține și mama îndurerată, își bat joc de meseria pentru care s-au pregătit și de pe urma căreia își duc traiul, mai mult sau mai puțin îmbelșugat și lispit de grija zilei de mâine. Dacă tot am vorbit despre ziua de mâine, pentru familia Steiner, din Curtici, (familie din care, cu „ajutorul" nemijlocit al purtătorilor „halatelor albe", a dispărut vlăstarul Robert, singurul copil) viitorul va fi întunecat.

Romulus Dubăț

(Continuare în pag. 8) ☚

Internet prin INTERNEXT
Acces liber, fără parolă!
Trafic nelimitat!
0870-22-1234
Tarife fără TVA:
8-20.....0,0290 euro/min
20-8.....0,0198 euro/min
info: 0257-28.53.53 www.inext.ro
(c.1178/2005)

C. M. de atletism
Bronz mondial pentru Marian Oprea

Pag. 12

distribuitor si service autorizat
Vaillant
centrale termice 100% Germane
calitate la cele mai mici preturi
- teava si fitinguri REHAU Germania
- teava si fitinguri cupru YORKSHIRE
- sisteme solare, pompe geotermale
(c. 1188/2005)
oferta in limita stocului - teava cupru: bara 16x0,7=4,81 16x1=6,35 colac 16x1=6,66 lei RON /m cu TVA
jaluzele verticale * jaluzele orizontale * parasolare * folide * rulouri
usi de garaj * porti si garduri * automatizari PISCINE si SAUNE
masuratori si montaj gratuit - preturi de producator
max 60 de rate din magazin
Alexa Total Instal
Str. Plevnei nr. 2 (piata veche, langa casa cu lacat) tel. 284.940, 0744.62.63.88

ALGLASS plus
Str. Rosiori nr. 26, tel: 272812, tel./fax: 289053
TAMPLARIE DIN ALUMINIU SI PVC
Calitate germana preturi romanesti
NU ARUNCA BANII PE ALTA FEREASTRA!
REDUCERE 15%
(c.980/2004)

Meditația zilei

„Lângă o floare și ghimpele dă miros."
(Cilibi Moise)

Calendar

Vineri, 12 august

Astăzi, Soarele răsare la ora 6,15 și apune la ora 20,25 minute. Au trecut 223 zile din acest an. Au mai rămas 142 de zile până în 2006.

Praznicul zilei: Biserica ortodoxă: Sf. Mucenici Fotie, Anichit, Pamfil și Capiton; **Biserica greco-catolică:** Fotie și Anicet; **Biserica catolică:** Anicet

A venit barza!

La Arad: Sarosi Antonia Denisa, Cutca Alexandru-Arnando, Cană Roxana-Daciana, Lupșa Răzvan-Victor, Hule Iarmila Gianina, Șarea Larisa-Maria, Sperius Alexandru-Denis.

Au plecat dintre noi!

✝ **Ordoti Maria (1927), Miltaller Ludovic (1922).**

Comenzi taxi

- ALFA PLUS 949; 349.349
- TAXI ALFA 945; 22.88.88; 25.25.26; 0723-200.301; 0745-50.60.70
- TAXI ARAD 940; 0722-755.440; 0740-252101
- STAR 212.222; 0722-361.011; 0745-645.645
- FAVORIT 280.000; 281.111; 0740-083.333; 0724-409.992
- EUROPA 275.555; 0723-677.555; 0744-828.163
- VALI DIESEL 280.705; 280.100
- MIRCO MILI 230.530; 230.730; 0740-152.828; 0723-062.366
- DELMAR 229.220
- TAXI VERBIȚĂ 0726.336.969; 0741.200.300; 944

„Adevărul" vă ascultă

La telefonul dimineții, 280944, între orele 9,00-12,00

☎ **„Oamenii legii nu lucrează după ora 22,00?"** - este întrebarea doamnei D. Bejan pe adresa Inspectoratului Județean Arad. Care e povestea, de fapt. Fratele reclamantei a fost tâlhărit de telefonul mobil, iar făptașul a fost identificat imediat. Păgubitul a sunat la Poliție, care avea datoria să-l însoțească în misiunea de recuperare a telefonului și arestare a infractorului. Stupoare însă: ofițerul de serviciu i-a răspuns reclamantului că după ora 22,00 cadrele Poliției arădene nu mai rezolvă astfel de cazuri și că va trebui să aștepte până a doua zi. Atunci, tânărul, sprijinit de câțiva prieteni, a acționat pe cont propriu, însă atitudinea oamenilor legii nu este la locul ei. Într-adevăr, comisarul Stelian Manciu a recunoscut și el acest lucru și o roagă pe reclamantă (care nu a dorit să-și dezvăluie numele întreg) ca miercurea viitoare, de la ora 12,00, să se prezinte cu cea mai mare încredere în audiență la comandantul IPJ Arad, Ioan Dascălu, pentru a da toate detaliile privind polițistul pe care l-a contactat prin telefon.

☎ **Probleme cu cablul.** Reclamațiile sosite de pe strada Rândunicii și Corbului au aceeași adresă: RCS Arad. Locuitorii din acele zone se plâng că de la furtuna de săptămâna trecută semnalul TV este difuz, iar sesizările lor la RCS nu au fost băgate în seamă. Directorul firmei arădene, Daniel Tudor acceptă criticile abonaților, însă spune că - din nefericire - lucrările de reparație vor mai dura câteva zile. **„Avariile apărute în urma furtunii de miercurea trecută sunt destul de importante, în sensul că trebuie înlocuite în totalitate niște rețele. Angajații noștri nu stau un minut, așa că nu cerem decât înțelegere din partea clienților noștri."** - a spus șeful RCS.

Redactor de serviciu,
Călin Mnerie

La telefonul după-amiezii, 280003, între orele 15 -18

Propunere

Elena Iftime locuiește în Cicir dar mereu vine „la oraș", spune ea. Aduce diverse produse agricole din grădina ei, pe care le vinde în Piața Mihai Viteazul. Cititoarea noastră înaintează „șefilor de la tramvaie" (conducerii Companiei de Transport Public Arad - n.r.) o propunere: ar fi bine ca în stația de tramvai de la Dacia, în direcția Podgoria, să existe mai multe bănci. **„După ce terminăm vânzarea, mergem spre casă. Așteptăm tramvaiul minute bune, n-ar fi rău să fie mai multe bănci, că astea care există sunt mereu pline. După ce ore întregi stăm în picioare în piață, măcar în stație să ne mai odihnim un pic".**

Redactor de serviciu,
G. Knap

In memoriam CRĂCIUN BONTA

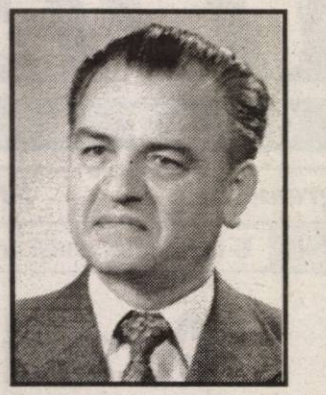

Se împlinesc șapte ani, de când ziaristul **CRĂCIUN BONTA** a plecat dintre cei dragi. Un pios omagiu din partea familiei sale. Soția și fiii îl regretă mult și nu îl vor uita niciodată.

Acestor simțăminte frumoase alăturăm și noi gânduri de **recunoștință** și **respect** memoriei celui care a fost **redactorul-șef** al ziarului județean **„Flacăra roșie"**. Unul dintre redactorii-șefi cu cel mai lung apostolat din țară, dacă nu primul dintre aceștia, în vremuri în care erau o suită de dificultăți, de neimaginat astăzi, și cărora **CRĂCIUN BONTA** le-a făcut fața cu **OMENIE.**

Meteo

Vremea va fi în general instabilă. Cerul va fi temporar noros, îndeosebi în prima parte a intervalului, când local se vor semnala ploi ce pot avea și caracter de aversă, însoțite izolat de descărcări electrice. Vântul va sufla slab la moderat din sector vestic.

Temp. max.: 23 la 26° C
Temp. min.: 13 la 16° C

CINEMATOGRAFE

DACIA: În căutarea tărâmului (premieră SUA): 15; 17;19; 21

Reclamații privind difuzarea ziarului se pot face la telefonul 281.797, între orele 9-16.

Utilitare

PRIMĂRIA MUNICIPIULUI

Program de relații cu publicul (camera 5) luni-vineri între orele 8-20. Tel. 284.744, tel. centrală 281.850.

PIEȚE, TÂRGURI

Astăzi este zi de piață la Ineu, Lipova, Covăsânț, Mișca, Moneasa, Șepreuș, Șimand, Vladimirescu, Șeitin. Tot astăzi se organizează târguri săptămânale la Ineu, Șepreuș, Șimand.

FARMACII DE SERVICIU

● Farmacia **REMEDIUM** Arad, B-dul Revoluției nr. 52-54. Program luni-vineri: 7,30-20,00, sâmbătă 8,00-14,00. Telefon 233.195.

● Farmacia **„OMNIAFARM"**, Calea Aurel Vlaicu, Bl. Z28, cu program zilnic de la orele 8,00-22,00. Telefon 271.724. Eliberează rețete gratuite și compensate.

● **Spitalul Clinic Județean Arad** are un nou număr de telefon: 0357/407200

URGENȚE STOMATOLOGICE

● Urgențe stomatologice în sistem privat. B-dul Revoluției nr. 62, zilnic 8-12; 14-20, sâmbătă 9-12. Telefon: 256665.

● Asigură Cabinetul din str. Crișan (în spate la Gionelli)

UROLOGIE

Cabinet urologie (în clădirea Policlinicii Municipale). Program zilnic, inclusiv sâmbăta, între orele 9-12, telefon 213036.

OFTALMOLOGIE

Cabinet Dr. Țurlea Magdalena, medic primar oftalmolog, oferă consultații oftalmologice, prescriere și prelucrare computerizată de ochelari, lentile de contact, ochelari de soare etc. Str. Miron Costin, bl. 9 (lângă „Casa Albă"), tel. 253.523.

● **POLICLINICA DR. TURCIN**: zilnic, orele 8-20. Telefon 285510, 250332. Cabinete: cardiologie, interne, chirurgie, chirurgie plastică, boli infecțioase, ginecologie, ORL, neuropsihiatrie, ecografie, medicina muncii, fizioterapie, fișe auto/port armă.

DISPENSAR VETERINAR

Dispensarul veterinar din Aradul Nou efectuează zilnic, orele 8-16 (sâmbăta 8-12 și duminica) examen trichineloscopic, vaccinări antirabice și sterilizări câini-pisici, însămânțări artificiale. Telefon 287.298.

Dispensar veterinar din Curtici: examen trichineloscopic, vaccinări, tratamente, consultații, la toate speciile de animale. Telefon 464.145

ÎNTRERUPERI CURENT

Vineri, 12 august: h 9-14: Micălaca Bl. 581, 582, 583; Toth Sandor Bl. 1, 2, 3

În județ: h 9-15: Socodor - p.; Mișpca - p.; Mândruloc - p.

CITIRE APOMETRE

Vineri, 12 august: I. Fătu, Luncii, Cerbului, Adrian, Crinului, Fabius, Negruzzi, P. Rareș, Prunului, Turdei, Jiului, Meșterul Manole, Sulfinei, Cameliei, Izvor, Marnei, Orizont, Mircea Vodă, Ulmului, Macedoniei, Caisului, Ciorogariu fără soț, Clujului, Oituz cu soț, E. Gârleanu, Ciocârliei, Bârsei, Șt. A. Doinaș (Antonescu). I. Marșieu (Bușteni), Bartok Bela (Afinelor), Crișan, Ghiba Birta

ADMINISTRAȚIA FINANȚELOR PUBLICE

Administrația Finanțelor Publice a municipiului Arad: Asistență contribuabili - telefon 280.633, 280.733, int. 198 (persoane fizice) și 129 (persoane juridice) int. 166 (relații publice) între orele 9,00-17,00. Informații suplimentare la www.finantearad.ro

ÎNREGISTRĂRI ÎN CAZ DE DECES

Biroul de Stare Civilă - decese face înregistrări după următorul program: sâmbătă și duminică, între orele 9,00-11,00. Tel. 281.850.

TELEFOANE DE URGENȚĂ
APEL UNIC DE URGENȚĂ: 112
POMPIERI; AMBULANȚĂ ARAD 112
POLIȚIE: 955

S. C. DISTRIGAZ-NORD S. A. TÂRGU MUREȘ

Sucursala de Distribuție a Gazelor Naturale Arad, Dispeceratul permanent - telefon 218.928; 256.928

DERANJAMENTE CURENT ELECTRIC
Tel. 235.991

VERIFICARE METROLOGICĂ ȘI REPARAȚII CONTOARE APĂ: 255.274; 0723-343.976

S. C. SALUBRITATE S. A. ARAD

Dispecerat între orele 7,00-19,00. La telefonul: 280.873.

INFORMAȚII CFR 231.777

PROTECȚIA CONSUMATORULUI
B-dul Revoluției, nr. 50. Telefon: 257.049

DIRECȚIA DE SĂNĂTATE PUBLICĂ - servicul de permanență: 254.438

GARDA FINANCIARĂ: B-dul Revoluției nr. 79, telefon: 280.971

INSPECTORATUL TERITORIAL DE MUNCĂ ARAD
Str. Episcopiei nr. 11-13, tel.: 211.762, 211.862, 257.251

AGENȚIA JUDEȚEANĂ PENTRU OCUPAREA FORȚEI DE MUNCĂ
Str. Călugăreni nr. 1A, telefon 211.791, 281.998

CORPUL GARDIENILOR PUBLICI tel.: 280.557

Cur$ul valutar

VALORI ÎNREGISTRATE IERI, 11 AUGUST 2005

Denumirea valutei	BNR	BCR		BRD		SAN PAOLO IMI BANK		Banca Românească		Banca Romexterra		Alpha Bank		Casa Schimb Luxor	
		C	V	C	V	C	V	C	V	C	V	C	V	C	V
Euro	3,46	3,39	3,47	3,38	3,46	3,35	3,45	3,39	3,47	3,38	3,47	3,37	3,45	3,42	3,45
Dolar S.U.A.	2,78	2,73	2,83	2,71	2,80	2,70	2,79	2,72	2,80	2,72	2,80	2,72	2,85	2,75	2,78
Forint	0,0141	0,0130	0,0150	0,0133	0,0145	0,0130	0,0147	-	-	0,0137	0,0144	-	-	0,0138	0,0141

ADEVĂRUL
Cotidian independent Arad

Editor: S.C. ADEVĂRUL Arad S.R.L.
COD FISCAL R 1681938 ● COD SICOMEX 19.604 ● CERTIFICAT J 02/1886 / 31 X 1991 ● COD SIRUES 020956601 ● ISSN 1220 - 7489

Consiliul de administrație: președinte - **MIRCEA DORGOȘAN,** telefon 281802, 280625; **vicepreședinte - MIRCEA CONTRAȘ,** telefon 280854; **membri: LIZICA MIHUȚ**, telefon 280070, **ȘTEFAN TABUIA,** telefon 280854, **MIRCEA ȚÎȘCĂ**, telefon 280904.

Colegiul de redacție: ȘTEFAN TABUIA (redactor-șef), telefon **280854; MARCEL CANCIU** (șef secție foto), telefon **281701; ALEXANDRU CHEBELEU** (șef secție sport), telefon **281701; GABRIELA GROZA** (secretar general de redacție), telefon **280854; VASILE FILIP** (șef secție cultură-învățământ-tineret), telefon **280003; IOAN IERCAN** (șef secție politică), telefon **280943; TRISTAN MIHUȚA** (șef secție probleme sociale - investigații), telefon **281855; DORU SAVA** (șef secție economic), telefon **281738; NICOLAE OPREAN** (șef secție actualități), telefon **280003; MIRCEA ȚÎȘCĂ** (șef secție publicitate), telefon **280904; MIRCEA CONTRAȘ** (vicepreședinte al consiliului de administrație), telefon **280854; MIRCEA DORGOȘAN** (președinte al Consiliului de administrație), telefon **281802, 280625.**

Redacția și administrația: 310130 Arad, Bd. Revoluției nr. 81. Telefoane: SECRETARIAT - 281802, fax 280655, 280625; ADMINISTRAȚIE - CONTABILITATE - 281797; MICA PUBLICITATE - 210775; MAREA PUBLICITATE - 280904; DIFUZARE - 280318; CLUBUL PRESEI - 280989.

Tiparul executat la S.C. MEDIAGRAF S.A. ARAD, str. Feleacului F.N., telefon 250902, fax 250920

Adresa Internet http://adevarul.arad.ro

Horoscop

Vineri, 12 august

Berbec (21.03-20.04). Comunicarea cu cei din jur devine excelentă, iar relațiile cu familia vă pot aduce o realizare importantă.

Taur (21.04-20.05). Veți fi într-o stare excelentă pe parcursul întregii zile, iar discuțiile cu cei dragi vă vor umple de optimism.

Gemeni (21.05-20.06). Vă preocupă căile prin care ați putea obține mai mult succes, astfel încât să cuceriți inima unei persoane pe care doriți să o impresionați.

Rac (21.06.-22.07). Veți avea tot interesul să nu atrageți atenția șefilor asupra dvs. Amânați-vă revendicările pentru vremuri mai bune.

Leu (23.07-22.08). Spre seară vi se fac propuneri intersante, care anunță câștiguri importante și rezolvă benefic o chestiune dificilă de familie.

Fecioara (23.08-22.09). Ziua debutează cu o surpriză din partea partenerului.

Balanța (23.09-22.10). Atracția exercitată asupra prietenilor se transformă într-o caracteristică permanentă de care beneficiază în primul rând persoanele sociabile.

Scorpion (23.10-21.11). Dacă vă faceți curaj și ieșiți în față cu propuneri, nu este exclus să obțineți o promovare.

Săgetător (22.11-21.12). Sunteți hotărâți să vă asumați sarcini greoaie, chiar dacă veți avea dificultăți în comunicare.

Capricorn (22.12-19.01). Resursele de care dispuneți vă vor ajuta să treceți cu bine peste momentele mai dificile care vor apărea astăzi.

Vărsător (20.01-20.02). La serviciu nu aveți timp să vă plictisiți, deși vor fi momente în care veți dori să fiți singuri, departe de toată lumea.

Pești (21.02-20.03). Căutați noi oportunități pentru succes și evoluție personală.

POLARIS M HOLDING
www.polaris.ro
office@polaris.ro
www.polaris.ro
Împreună pentru un oras curat!

Contrabandă cu flori

Polițiștii de frontieră arădeni au descoperit, într-un autoturism cu care călătorea un cetățean român, flori în valoare de aproximativ 212 milioane lei, pe care cel în cauză intenționa să le comercializeze ilegal în piețele din Arad.

Astfel, acționând în baza unei informații, polițiștii de frontieră din cadrul Inspectoratului Județean PF Arad, au oprit pentru control, la intrarea în municipiu Arad, un autoturism cu care călătorea cetățenul român **Zoltan P.,** în vârstă de 40 ani, cu domiciliul în Arad.

Cu această ocazie, în mijlocul de transport au descoperit 4.350 de fire flori, de diverse sortimente - trandafiri, garoafe, etc. - pentru care persoana în cauza nu avea documente justificative și pe care, conform propriei declarații, intenționa să le comercializeze în piețele din Arad, în vederea obținerii de profituri ilicite.

Ca urmare a celor constatate, florile - a căror valoare pe piață se ridică la peste 212 milioane de lei - au fost predate, în vederea valorificării, Gărzii Financiare Arad, iar șoferul a fost sancționat contravențional, conform prevederilor legale.

S. Ambruș

Sărbătoarea Adormirii Maicii Domnului, la Mănăstirea Feredeu

Programul Sfintelor Slujbe

Duminică, 14 august
ora 9 - Utrenia
ora 10 - Sfânta Liturghie
ora 18 - Vecernia cu Litie
ora 19,30 - Utrenia cu Priveghere
Prohodul Maicii Domnului

Luni, 15 august
ora 8,30 - Sfințirea Apei
Acatistul Maicii Domnului
ora 9,30 - Sfânta Liturghie
ora 12 - Taina Sfântului Maslu

Arhimandrit Ilarion Tăucean, Starețul Sfintei Mănăstiri

Cronica măruntă

- A fost arestat **Ovidiu Luigi Toma**, de 41 de ani, din Pecica, care are de executat un an și șase luni de închisoare pentru comiterea infracțiunii de conducere pe drumurile publice a unui autovehicol, având o îmbibație alcoolică de 0,80 g/l de alcool în sânge.
- **Giuseppe Perrone**, de 51 de ani, cetățean italian și **Nicolae Mihailov**, de 39 ani din Arad, au rămas fără permise de conducere după ce au fost depistați băuți la volan. Mai mult decât atât, lui **Mihailov** i s-au recoltat probe biologice deoarece a tamponat trei autoturisme pe strada Mărășești.
- Prefectul Cristian Stragea a participat ieri la ședința comitetului pentru situații de urgență. Unicul subiect de pe ordinea de zi consta în avizarea dosarelor depuse pentru primirea celor nouă miliarde de lei primite de la Guvern în vederea refacerii drumurilor și podurilor afectate de precipitațiile înregistrate în ultima perioadă.
- Guvernul a alocat de curând suma de 200 miliarde de lei, pe țară, pentru acordarea despăgubirilor pentru veteranii de război care nu au fost împroprietăriți din cauza deficitului de teren din localitățile unde domiciliază conform HG 1217/2003.
- Asociația Handicapaților Neuromotori din România-A.H.N.R-Filiala Arad oferă persoanelor cu handicap din spitale, care au ieșit din starea de șoc produsă de accident, dar nu pot accepta consecințele accidentului și persoanelor cu handicap de la domiciliu, consiliere oferită de persoane cu handicap și specialiști în cadrul unor întâlniri individuale, mese de grup sau telefonic la numărul 0257/280451.

Ceasul rău

A căzut în propria groapă

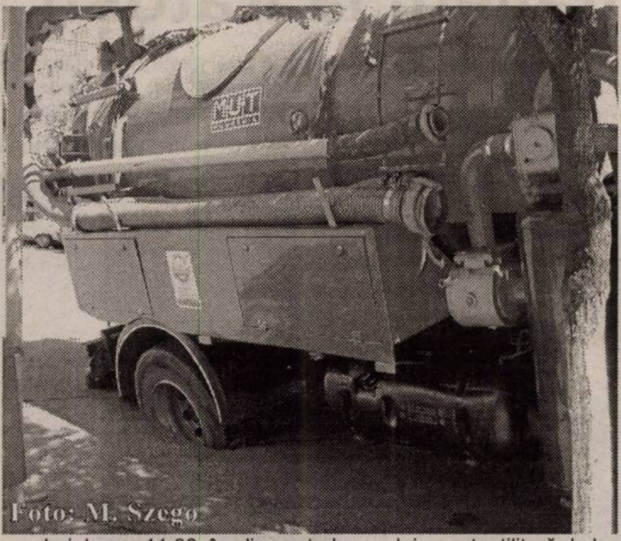

Foto: M. Szego

Ieri, la ora 11.30, în plin centrul orașului, o autoutilitară de la Regia Autonomă Apă-Canal s-a prăbușit din senin în șosea. Mașina se îndrepta spre Grupul Școlar „Aurel Vlaicu" pentru a lucra la un canal și, la intersecția Bulevardului Decebal cu strada Gheorghe Lazăr, a găurit pur și simplu asfaltul, rămânând cu roata din spate înfundată în șosea. A fost nevoie de o macara de la Apă-Canal pentru a socate autoutilitara din drum. În urma acestui incident a rezultat o groapă de un metru adâncime în șosea...

C. L.

Stop beznei din vama Nădlac

Avariile înregistrate la rețeaua electrică pe fondul precipitațiilor, care au blocat timp de mai multe ore activitatea din punctul de trecere a frontierei Nădlac, au dus autoritățile la masa dezbaterilor. Așadar, ieri, sala rotondă a Prefecturii a găzduit o întâlnire a prefectului Cristian Stragea cu reprezentanți ai Electrica, ai Direcției Vamale și ai Poliției de Frontieră.

După analizarea situației s-a ajuns și la un numitor comun. Cu bunăvoința tuturor factorilor implicați, lucrurile par să intre pe făgașul normal. Direcția Vamală va permite Poliției de frontieră să utilizeze grupul electrogen pe care aceasta îl deține, Electrica va găsi soluțiile tehnice de conectare, iar cozile din vamă vor dispărea. Cel puțin cele datorate până acum căderilor de tensiune.

M. Popescu

De pe bicicletă, la spital

Miercuri dimineața, în municipiul Arad, la intersecția străzilor Constantin Brâncoveanu și Constantin Brancuși, un autoturism marca Renault a accidentat o biciclistă. La volanul mașinii s-a aflat tot o reprezentantă a sexului frumos, **Maria Gabriela B.**, de 31 de ani, care - de fapt - a fost scoasă vinovată pentru producerea nefericitului evenimet. Executând virajul de stânga, șoferița a uitat să mai acorde prioritate **Caranfilei V.**, de 67 de ani, din Arad, aceasta din urmă ajungând la spital în stare destul de gravă.

C. M.

Proiect complex în sprijinul persoanelor cu handicap

Ieri, la sediul Asociației Handicapaților Neuromotori din România (A.H.N.R), a avut loc o conferință de presă în cadrul căreia s-a prezentat proiectul „Centru Resursă pentru Anunțul Handicapatului", proiect sprijinit financiar prin Programele Matra-KAP al Ambasadei Regale a Țărilor de Jos la București. Scopul proiectului „Centru resursă pentru persoanele cu handicap" este de a înființa la Arad primul Centru pentru Anunțul Handicapatului și să elaboreze o strategie pentru o colaborare reală între specialiști și părinți în vederea rezolvării conflictelor cauzate de nașterea unui copil cu handicap. Pentru a se putea atinge scopul propus prin acest proiect, s-au desfășurat următoarele activități: seminar de Informare „Anunțul handicapatului și relațiile individuale între Părinți și Specialiști", seminar de instruire pentru părinții resursă, seminar de instruire pentru persoanele cu handicap resursă. În cadrul acestor acțiuni au fost consiliați 21 de părinți prezenți la Comisia de Evaluare Complexă pentru Copilul cu Handicap, și s-au primit peste 25 de apeluri telefonice prin care se solicitau informații legate de posibilități de recuperare pentru copii și adulți.

„Proiectul pe care noi l-am demarat este foarte complex, dar esența este ca persoanele care trec prin astfel de situații să aibă minimum de informație despre boala copilului, pentru a ști cum trebuie să procedeze și ce trebuie să facă din momentul în care află despre boala copilului. Pentru că altfel se cheltuiesc foarte mulți bani, dar și timp care de foarte multe ori este extrem de important. Cu părinții pe care i-am consiliat am pus foarte mare accent pe comunicare, pentru că este foarte important să știi să comunici. Dar tot la fel de important în momentul în care comunici, să ai informații și documente ca suport,"a precizat **Monica Antoci,** Președinte A.H.N.R .

Florin Ghilință

Săracii s-au săturat de muncă

Un număr de cinci beneficiari din Șicula ai Legii 416, privind venitul garantat au renunțat la ajutorul minim garantat primit din partea statului, fiind de părere că pentru banii pe care-i primesc nu merită să mai presteze munci în folosul comunității, în timp ce cinci au renunțat deoarece și-au găsit de lucru. Pentru cel mult 800.000 de lei de persoană, de unde se scade o anumită sumă pentru orice posibilă sursă de venit pe care omul o are, un asistat social trebuie să muncească 72 de ore, ceea ce pentru mulți din ei este prea mult.

Lucian Șerban

Spărgători la 16 ani

Polițiștii din Ineu i-au identificat pe autorii spargerii comise în noaptea de 6 spre 7 august la barul Delia&Bogdan SRL din localitate. Anchetatorii au stabilit că **Alexandru Florin Andrași** și **Cosmin Covaci,** ambii de 16 ani, au pătruns prin efracție în incinta localului de unde au sustras bunuri în valoare de 13 milioane de lei. Pe numele celor doi adoslescenți s-a emis mandate de arestare preventivă de către Judecătoria Ineu, cercetările continuând pentru documentarea întregii activități infracționale. Din câte se pare, cei doi infractori juvenili mai sunt implicați în alte trei furturi calificate.

C. Mnerie

S.C. „Adevărul" SRL nu-și asumă responsabilitatea pentru conținutul articolelor publicate, aceasta revenind în exclusivitate autorilor.

Vino iute să primești 300!
Sony Ericsson
Sony Ericsson K300i
QuickShare
S-a dat STARTUL la reduceri! Grăbește-te să prinzi oferta excepțională pentru Sony Ericsson K300i !!!
În plus, primești 4 LUNI de abonament GRATUIT
*preț cu TVA valabil la abonament cu minute incluse și rate pe 5 ani
Sony Ericsson K300i 8,9 RON/lună*
EURO - GSM
www.eurogsm.ro
EURO-GSM Arad
• B-dul Revoluției nr.95
• B-dul Revoluției nr.31
• Str. Metianu nr.7
(c.1014/2005)

ATLASSIB
O POARTĂ DESCHISĂ SPRE EUROPA
Te invităm cu noi in BELGIA OLANDA ELVETIA
de la 116 €
INFORMATII la tel: 0257/251871, 256595
NR UNIC pentru RO: 08010100100 (cu tarif de impuls local)
(c.3/2004)

Deoarece n-au nici un act de identitate

Rromii nu pot fi înregistrați nici ca șomeri

Ieri, Alexandra Lincar, purtător de cuvânt la Agenția Județeană pentru Ocuparea Forței de Muncă (AJOFM) Arad a început conferința de presă prin prezentarea noului director adjunct al managementului pieții muncii, din cadrul agenției arădene, în persoana lui Horia Ocolicean.

Apoi, Alexandra Lincar a informat despre faptul că, în perioada 15-19 august 20005, AJOFM va derula acțiunea „Caravana ocupării", cunoscută și sub numele de „Caravana muncii", în cadrul comunităților de rromi din județul nostru. **„De fapt, personalul nostru a vizitat deja comunitățil de rromi din Sântana și Vinga, ceea ce înseamnă că au mai rămas de văzut localitățile Covăsânţ, Secusigiu, Macea și Șiria. Prin aceste acțiuni dorim să venim în sprijnul rromilor prin popularizarea serviciilor AJOFM, dar dorim să facem, în același timp, o identificare a problemelor rromilor"**, declară Alexandra Lincar.

Și în localitățile în care locuiesc rromi, „Caravana ocupării" urmărește prezentarea serviciilor prestate de AJOFM, în așa fel încât cei aflați în căutarea unui loc de muncă să afle toate informațiile necesare. **„Din păcate însă, în zonele în care am fost pînă acum, mă refer la Sântana și Vinga, am constatat că mulți dintre rromi nu posedă nici un act de identitate, fără de care nu putem să înregistrăm respectivele persoane în baza noastră de date. De altfel, în localitățile amintite nu am înregistrat nici o singură persoană în baza de date a agenției..."**, explică Horia Ocolicean.

Reprezentanții AJOFM Arad spun că, în cadrul comunităților de rromi, femeile de rromi reprezintă o situație aparte. **„Aceste femei sunt foarte vulnerabile, deoarece se confruntă cu diverse probleme organizatorice, sociale, educaționale, sanitar-medicale, ocupaționale, culturale etc, chestiuni care impun măsuri hotărâte și rapide pentru îmbunătățirea calității vieții. Prin acordarea servicilor de mediere și consiliere profesională se urmărește creșterea oportunităților de încadrarea în muncă a rromilor, cât și schimbarea mentalității acestora"**, spune Alexandra Lincar.

Cosmin Trif

„La izvor de cânt și dor”

Stațiunea balneoclimaterică Lipova va fi în acest sfârșit de săptămână, gazda celei de a XXIV-a ediție a festivalului interjudețean de folclor „La izvor de cânt și dor". Evenimentul se desfășoară duminică, 14 august, începând cu orele13.00.

Festivalul va fi marcat de prezența soliștilor din 15 județe și de invitați în spectacol precum: Adrian Stanca, Lioara Boșcu, Petre Gherman, Mina Buga Margareta Drăgan și ansamblul folcloric din Lelese, județul Hunedoara.

Așadar, iubitorii cântului popular au prilejul de a-și petrece sfârșitul de săptămână, într-o atmosferă plăcută, de sărbătoare, pe Valea Mureșului.

M. Popescu

FIDA ajută Sapard-ul

Poate cel mai greu dosar negociat cu Uniunea Europeană a fost cel care privea agricultura și lumea rurală. Asta, și pentru că în acest domeniu distanța dintre România și lumea civilizată este cea mai mare. Ca și consecință, cele mai multe programe naționale și europene vizează îmbunătățirea condițiilor de viață a oamenilor și creșterea performanței economice.a celor care produc hrana noastră zilnică. Între acestea se numără și acordul de împrumut încheiat cu Fondul Internațional pentru Dezvoltare Agricolă. Obiectivul general era de a îmbunătății viabilitatea economică a micilor fermieri și a întreprinderilor din zona Munților Apuseni, dar mai mapoi pe lista localităților eligibile au fost acceptate toate localitățile județului Arad.

Programul definește trei categorii de împrumuturi : credite pentru împrumuturi destinate în principal investitorilor mici, în valoare maximă de 4000 de dolari, credite destinate prelucrării de mărime redusă în activități comerciale și turism în valoare de 4-10 mii dolari, credite destinate activităților de prelucrareși activităților de prelucrare și activităților comercialecu valșoare de 10-100 mii dolari.

Creditele oferite de FIDA se referă spre exemplu la : creș-terea animalelor, mecanizarea în agricultură, procesarea produselor animaliere, agroturism, apicultură, înființarea de culturi vegetale, activități meșteșugărești, cultivarea ciupercilor, transporturi etc.Trebuie precizat că investitorul este obligat să respecte contractul de finanțare pe care îl semnează cu Direcția pentru Agricultură și Dezvoltare Rurală a județului Arad și cu sucursala BCR. Condițiile în care se acordă împrumutul sunt foarte avantajoase, dobânda fiind de maximum 7 la sută cu o perioadă de grație și un temen de rambursare de maxim 5 ani. Garanțiile solocitate beneficiarului de credit pot fi atât mobile cât și imobile, trebuind să acopere valoarea creditului, plus dobânda pe un an de zile.

Foarte important de precizat este și faptul că creditul obținut prin FIDA poate constitui cofinanțarea obligatorie de 50 la sută la Programul Sapard.

Dar cu toate avantajele oferite de FIDA în județul Arad nu prea s-au înghesuit oamenii să apeleze la ajutorul oferit , am zice, cu generozitate .La ora actuală în județul Arad avem încheiate și se află în derulare 120 contracte cu o valoare totală de 2.164.275 dolari, din care valoarea creditelor este de 1.625.219 dolari din care pentru agricultură 107 credite, pentru industria alimentară 4 credite, pentru agroturism 5 proiecte și pentru industria mică 4 proiecte, ceea ce, consider eu nu este mulțumitor ne spune vizibil nemulțumit dr. Mircea Ghirlea, coordonatorul Programului FIDA de la Direcția Agricolă.

Ioan Tuleu

Fermă de melci italieni la Iratoșu

Doi investitori, doctorul Radu Nițulov - revenit din Israel după 26 ani și dr. Victor Boată (stabilit în USA), prin interesul manifestat de către primarul Gh. Lăcătuș din Iratoș, au pus piatra de temelie a unui centru de hericiultură (melci) unde se vor experimenta diferite metode de cultivare intensivă a melcilor care presupune și un depozit de selecție și semipreparare a produsului (scoatere din cochilie și congelare). Tot pe această platformă agroindustrială, în suprafață de cinci hectare, urmează să prindă contur o fermă unde se vor crește palmipede (gâște și rațe).

Primăria Iratoș a vândut terenul, iar lucrarea de construcție a fermei de melci este în fază de finalizare. Noutatea investiției constă în faptul că în acest centru de hericicultură se vor cultiva și studia comparativ cele două specii de melci („helix pomatia" - crescut și cunoscut în România și „helix aspersa" care este o specie de melci importată din Italia). Specia italiană fiind cotată la bursele mondiale de specialitate la o cotă de vânzare cu mult mai ridicată, deci, este evident că și profitul realizat de către fermieri va fi mult mai substanțial.

Deja, prin ferma proprie experimentală a doctorilor R. Nițulov și V. Boată, melcii italieni au mai fost livrați unor fermieri din Curtici și Șiria.

Iată cum prin experiența unor români, acumulată în străinătate, împărtășită fermierilor români va găsi oportunități de afaceri rentabile, deosebit de profitabile.

Foto-text: Viorel Musca

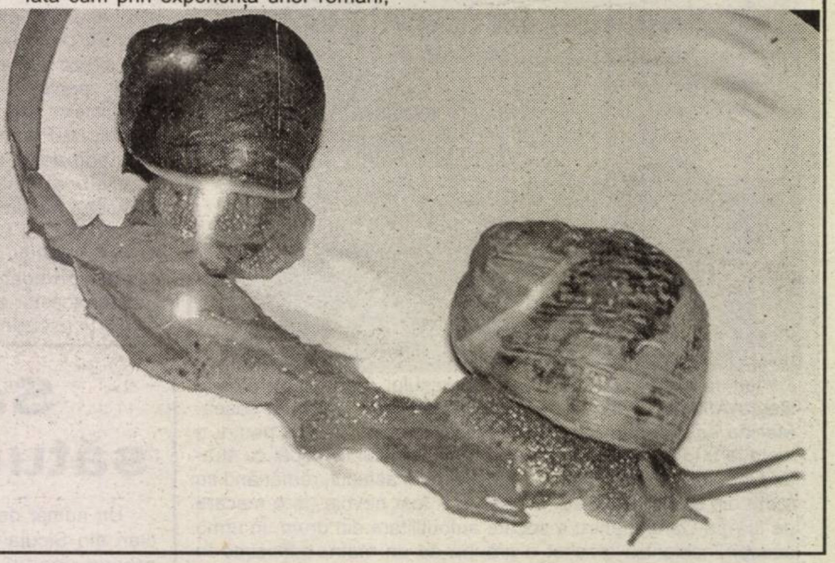

Lege pentru locuințele din proprietatea statului

Deputatul democrat, **Constatin Traian Igaș**, a depus alături de încă doi parlamentari o propunere legislativă pentru completarea art. 9 din Legea nr.112/1995, pentru reglementarea situației juridice a unor imobile cu destinația de locuințe, trecute în proprietatea statului.

„Completarea articolului 9 face referire la dreptul de cumpărare care poate fi exercitat indiferent de data dobândirii, calității de titular al apartamentului. Prin natura reglementării propunerea legislativă se încadrează în categoria legilor organice ca și legea asupra căreia vom face intevenția legislativă", a declarat demnitarul arădean.

Prin dispozițiile articolului 9, din Legea nr. 112/1995, s-a instituit opțiunea de cumpărare de către chiriași a apartamentelor pe care aceștia le ocupă, aceasta reprezentând o măsură importantă de asigurare a dezideratelor de ordin psihosocial a chiriașilor.

Constantin Igaș a declarat că, **„prin reglementarea în mod diferențiat a categoriilor de chiriași în sensul acordării anumitor drepturi numai unor categorii de chiriași și exceptării de la exercițiul acelorași drepturi a altor categorii de chiriași, s-a creat o discriminare nejustificată pentru chiriașii care dețin o locuință ce face obiectul Legii nr. 112/2005, după data intrării în vigoare a acestui act normativ. În aceste sens, se impune asigurarea unui cadru normativ necesar egalității de tratament între chiriașii locuințelor construite din fondurile statului și chiriașii locuințelor ce fac obiectul Legii nr.112/1995"**.

Daniel Albu

Politica la țară

„Multe necazuri, mai bine să nu le vadă nimeni”

L-am întâlnit pe o ridicătură de deal, la Miniș, în fața liceului. Sprijinit în botă, supraveghea un cârd de capre. Dialogul se leagă fără probleme, omul, un bărbat falnic, înalt, cu o privire scrutătoare, parcă abia aștepta să îl „agrăiască" cineva.

- Sunteți localnic, din Miniș?

- Nu stau aici, stau în Ghioroc, aici am venit doar cu caprele.De loc, sunt din Rupea, am venit la Arad în 1965 și după ce am ieșit la pensie m-am mutat în Ghioroc.

- Pământ aveți ?

- Nu am, am doar grădina, din care mai scot legumele și ce îmi trebuie pentru trai, că din pensia de un milion și două sute de mii, ar fi jale să cumpăr de la piață.

- Faceți politică, sunteți membru al vreunui partid?

- Nu, nici vorbă, nu am eu timp de așa ceva, că trebuie să umblu cu caprele. Am zece.

Cojocea Ioan, 62 de ani, Ghioroc

- Cât ați lucrat la Arad, ați fost membru PCR?

- Nu, că am fost închis, și dacă ai făcut pușcărie, nu te făceau membru de partid

- De ce v-au închis, ați fost țărănist?

— Nu, Doamne ferește !(Mai că nu și-a scuipat în sân). M-au băgat pentru că m-au prins cu carne, atunci când lucram la Frigorifer.

- După ce ajungeți cu caprele acasă, vă uitați la televizor?

- Mă uit, că mă interesează politica

- Și ce părere aveți despre politica asta?

- Nu-i rea, dar mai trebuie ajutat mult din partea organelor, că sunt mulți oameni care nu se descurcă fără ajutor. Numa' să veniți odată cu mine, pe unde umblu cu caprele, să vedeți cât teren neproductiv este, câtă pârloagă, tot pământ clasa întâi, plin de bălării

- La ce vă uitați la televizor?

- La toate, sunt multe necazuri, mai bine să nu le vadă nimeni

- De Băsescu ce părere aveți?

-Nu știu, dar se spune rău de el, zice că dacă vrei să vorbești cu el, ia mașina și pleacă.

- După câte știu eu, e tocmai invers, că stă de vorbă cu toată lumea.

- Nu știu, că eu nu am fost la București, poate că nu e adevărat, dar a zis că să trăim bine, și văd că e vai de capul nostru, nu prea face să trăim bine(Se vede că sindromul tătucului este greu de scos din mintea alegătorului, mai ales a celui mai în vârstă).

- Să știți că traiul bun nu depinde de președinte, ci de guvern, de prim-ministru, care este Tăriceanu. De el, ce părere aveți?

- Păi, e băiat bun, mie nu mi-a făcut nimic, e nici așa, nici așa, da nu ca Băsescu, care a zis că o să trăim bine.

- Păi, nu v-am spus că nu de el depinde?

-Oare, așa o fi ?

...După această întrebare retorică, nu prea am mai avut ce să-l întrebăm. Ne-a urat sănătate și o zi bună și, după ce a cules vreo trei corcodușe din pomul lângă care purtasem discuția, a luat-o pe povârniș, pe urma cârdului de capre, care se îndepărtase binișor...

Simion Todoca

Comuna Șicula vrea fonduri extrabugetare de la București

Interviu cu primarul Aurel Mircea Radița

Aurel Mircea Radița este unul dintre primarii despre care se poate spune că în mandatul trecut nu a fost foarte bine văzut de către autoritățile județene. Dovada o constituie faptul că a fost singurul primar din județ suspendat de două ori de la conducerea comisiei locale de fond funciar sau că pentru demararea unor investiții în infrastructura comunei a trebuit să aștepte mult și bine. Acum situația pare să se fi schimbat.

Comuna ar putea rămâne fără sală de sport

– Domnule primar, a trecut mai mult de un de când locuitorii comunei v-au încredințat un nou mandat. Care sunt realizările cele mai importante pe care le-ați avut în acestă perioadă? Dar nerealizările?

– Am reușit să cumpărăm un buldoexcavator, fapt care ne ajută foarte mult la lucrările pe care le executăm în comună, cum ar fi curățirea șanțurilor sau nivelarea pietrei pe drumurile locale. De asemenea, am emis o hotărâre de consiliu prin care putem să îl închiriem persoanelor fizice și juridice cu 600.000 de lei pe oră. Dacă până anul trecut pentru amenajarea rampelor de gunoi a trebuit să plătim peste 100 de milioane, acum plătim doar motorina. O altă realizare a fost că imediat după ce domnul Seculici a devenit președinte al Consiliului Județean, am reparat drumurile Seleuș-Șicula și Șicula-Cermei, care erau într-o stare foarte proastă. În ceea ce privește nerealizările, nu am reușit să intrăm în programul guvernamental pentru construirea sălilor de sport, deși am prevăzut deja în buget suma de un miliard de lei, pentru utilități. Am informații că fie vom rămâne fără sală, fie ne va fi construită o sală mai mică, ceea ce mă nemulțumește profund.

– În ce măsură v-ați îndeplinit promisiunile electorale?

– Nu pot să vă dau un procent exact, dar pot să vă spun că am pornit bine. În campanie am promis că vom cumpăra un buldoexcavator și am făcut-o, am promis că vom reabilita drumurile comunale și suntem și aici în grafic, am promis că vom atrage investitori și la Chereluș vor fi create în viitorul apropiat aproximativ 150 de locuri de muncă, am promis că voi încerca să introduc apa curentă la Gurba și am demarat deja acest proiect. Cu puțin timp în urmă a fost acolo reprezentantul unei firme de proiectări din București care a studiat terenul pentru construirea unei stații de pompare și pentru extinderea rețelei de apă dinspre Șicula, finanțarea urmând să fie asigurată de o firmă din Israel, care va cheltui aproximativ 400.000 de Euro, firma fiind adusă aici de Consiliul Județean.

– Fostul prefect v-a suspendat din funcția de președinte al comisiei locale de fond funciar, pentru ca mai apoi această suspendare să înceteze. Care este acum situația retrocedărilor?

– Atât în 2000, cât și în 2003 am fost suspendat pe câte un an de zile, fiind singurul primar din județ care s-a aflat în această situație. În 2004, când am fost reales, am redevenit președinte al comisiei locale de fond funciar și am constatat că ceea ce i-am spus fostului prefect în 2002 s-a adeverit între timp, și anume că trebuie anulate foarte multe titluri, unde s-a greșit amplasamentul, s-au făcut puneri în posesie ilegale sau s-a greșit numele proprietarului. În toate aceste cazuri punerea în posesie trebuie luată de la zero.

Un primar cu „reprezentare” în Senat

– Este cunoscut faptul că sunteți în relații foarte apropiate cu senatorul Nicolae Ioțcu. În ce măsură acest lucru s-a repercutat asupra realizărilor dumneavoastră?

– E adevărat. Domnul senator Ioțcu este cumnatul meu, soțiile noastre fiind surori. Am avut și sper că voi avea și în continuare sprijinul dumnealui. Acum e momentul să atragem fonduri extrabugetare în vederea dezvoltării comunei. Am cerut deja sprijin pentru obținerea unei finanțări de la Ministerul Educației în vederea amenajării grupurilor sanitare de la școli. Sper ca aceste lucruri se vor vedea anul viitor.

– Vă mulțumesc.

Lucian Șerban
Foto: Șt. Matyaș

Cotta Collection
Un vis împlinit.
Vizitati magazinul Cotta Collection din
GEMI Center Micalaca

PRET
~~2538 lei~~
~~25.380.000 lei~~

PRET
1999 lei
19.990.000 lei

Capri
3-1-1

(c.1217/2005)

Pretul este valabil pentru piele artificiala in limita stocului disponibil.

„Țelul nostru este integrarea în Uniunea Europeană”

Dialog cu Andrei Miroslav Merka, deputat al Uniunii Democrate a Slovacilor și Cehilor din România

- Cu ce probleme se confruntă comunitatea pe care o reprezentați?

- În special noi ne axăm pe cultură și învățământ. Problema cea mai mare este lipsa manualelor școlare în limba matern. Urmează să finalizăm traducerea în limba maternă și pe urmă să primim finanțarea de către minister pentru tipărirea cărților. La Nădlac, localnicii au avut probleme în privința canalizării orașului, dar am înțeles că în prezent se lucrează pentru remedierea situației. De asemenea, se fac demersuri pentru construirea unei săli de sport și a unui bazin de înot.

- De care parte a baricadei vă aflați în Parlamentul României?

- Noi suntem de partea guvernării și sprijinim toate măsurile care vin în interesul cetățenilor și aici mă refer și la comunitățile slovace și cehe din România. Consider că trebuia făcută o schimbare în clasa politică atât în mentalitate, cât și în guvernare. Țelul nostru este integrarea în Uniunea Europeană, deoarece neintrând pierdem fonduri foarte mari, care s-ar aloca comunităților locale. Consider că programul actualei puteri vine și în intâmpinarea problemelor cu care se confruntă comunitățile slovace și cehe din România.

- Alianța D.A. insistă pentru schimbarea președinților celor două Camere din Parlament. Care este poziția d-voastră?

- Este destul de greu de realizat propunerea Alianței D.A., deoarece actuala legislație și regulamentul nu permite așa ceva, iar după cum s-a văzut, Curtea Constituțională atacă unele legi din cauza anumitor neînțelegeri din actuala legislație. În concluzie, până când aceasta nu se va schimba, nu se va putea face nimic. Trebuie să se lucreze la o nouă legislație, iar partenerii de coaliție să-și spună părerea asupra schimbării celor doi președinți. Noi suntem alături de actuala guvernare și îi sprijinim. Pot să vă spun că, în momentul de față, suntem mulțumiți de colaborarea cu Alianța D.A. și nu avem nici un motiv pentru a nu le acorda votul.

- De ce ați deschis un cabinet parlamentar la Nădlac?

- Merită și comunitatea slovacă din Nădlac să aibă o legătură cu parlamentul. Prin cabinetul parlamentar pot colabora și cu cetățenii județului Arad și de aceea vreau să fiu cel de-al XI-lea parlamentar al județului, pentru a putea să pun umărul acolo unde trebuie. Am reușit să fac cunoștință cu colegii parlamentari arădeni din Alianță și sper să facem o echipă bună, deoarece doresc să reprezint și eu interesele arădenilor în Parlamentul României.

Daniel Albu
Foto: M. Szegő

În urma intervenției vicepremierului Gheorghe Seculici

125 de miliarde de lei pentru drumurile județului Arad

La inițiativa președintelui PD Arad, vicepremierul Gheorghe Seculici, Guvernul a modificat ordonanța de urgență 86/2002 privind utilizarea fondurilor colectate la Ghișeul Unic în punctele de trecere a frontierei de stat a României. Astfel, fondurile încasate din taxele ecologice și de salubrizare administrate de Consiliul Județean, vor putea fi utilizate pentru modernizarea drumurilor județene și comunale.

Până la adoptarea acestei ordonanțe, banii colectați la Direcția de Protecție a Plantelor din vămile Nădlac, Vărșand și Turnu reveneau exclusiv întreținerii și salubrizării punctelor de trecere a frontierei de stat și a zonelor limitrofe ale acestora.

Contactat telefonic, Gheorghe Seculici a declarat pentru ziarul „Adevărul” următoarele: **„Am o mare satisfacție că am reușit să promovez această ordonanță de guvern legată de utilizarea fondurilor încasate în punctele de trecere a frontierei. Aceasta cu atât mai mult cu cât este vorba de niște demersuri pe care le-am demarat încă de la începutul acestui an, din calitatea de președinte al CJA. Este deosebit de important pentru județul nostru că am obținut această sumă considerabilă pentru bugetul destinat drumurilor județene. Sper ca cei 125 de miliarde de lei să fie utilizați cât mai eficient de către Consiliul Județean, astfel încât să avem cât mai multe drumuri de calitate la standarde europene. Vreau să subliniez că este pentru prima oară când CJA dispune de o sumă atât de mare – bani cash – pentru refacerea drumurilor județului nostru.”**

Daniel Albu

Coaliția a ajuns la un punct de vedere comun:

Schimbarea lui Năstase și Văcăroiu

Întâlnirea Alianței D.A. cu partenerii de guvernare, care s-a desfășurat miercuri, s-a concluzionat cu un punct de vedere comun, în sensul susținerii programului de guvernare. Vicepremierul Gheorghe Seculici ne-a declarat că unul din punctele esențiale asupra căruia s-a căzut de acord a fost acela al schimbării președinților celor două camere ale Parlamentului. **„Nu este normal ca țara să fie guvernată de noi, iar PSD-ul să ne poată bloca proiectele prin intermediul lui Năstase sau Văcăroiu. Având în vedere faptul că PSD a semnalat eventuala neconstituționalitate a schimbării celor doi președinți, am decis să modificăm regulamentul Camerelor până pe 15 septembrie”.**

Conform celor declarate de Gheorghe Seculici, un alt punct important pe care l-au discutat partidele din coaliției a fost acela al modificării legii 215, privind alegerea președinților și vicepreședinților consiliilor județene, pentru a permite procedura de revocare a lor.

Daniel Albu

Conservatorii pun condiții pentru a respecta ultimatumul Alianței D.A.

După cum este cunoscut, Partidul Conservator a primit un ultimatum în ceea ce privește susținerea partenerilor din coaliție pentru schimbarea președinților celor două Camere ale Parlamentului.

Biroul Permanent a hotărât ieri, în ședința desfășurată la Palatul Parlamentului, că parlamentarii conservatori nu se vor opune schimbării Regulamentului celor două camere ale Parlamentului, operațiune menită să ducă la revocarea din funcții a lui Adrian Năstase și Nicolae Văcăroiu. Pentru aceasta, însă, pun condiția ca Dan Voiculescu să fie sprijinit în promovarea unor proiecte legislative, în special cele privind controlul averilor și promovarea agenților economici autohtoni. Deasemenea, conservatorii vor susține modificarea Legii 215, a administrației publice, dar pun condiția ca acolo unde românii sunt minoritori să fie reprezentați în administrație conform legii. Nu în ultimul rând, ne-a declarat deputatul Lia Ardelean, vicepreședinte al Partidului Conservator, **„suntem de acord ca președinții consiliilor județene să poată fi revocați cu jumătate plus unu din voturi, însă numai în cazul în care aceștia săvârșesc abateri și nu necondiționat, cum doresc liderii Alianței D.A. Dealtfel, o mare parte a parlamentarilor Alianței este de aceeași părere”.**

În cadrul ședinței, liderii filialelor județene și-au prezentat raportul de activitate și programul pentru perioada august-octombrie.

Simion Todoca

Democrații și-au stabilit calendarul alegerilor

În cadrul ultimei ședințe de Birou Permanent Județean al PD Arad, care s-a desfășurat zilele trecute, s-a stabilit calendarul de alegeri în organizațiile locale.

Senatorul Nicolae Ioțcu, vicepreședinte al PD Arad, ne-a declarat că procesul de alegeri în filiale se va desfășura până în luna octombrie.

D. A.

Tinerii populari se pregătesc de alegeri

Samuel Caba, președinte al tinerilor populari arădeni, ne-a declarat că la începutul lunii septembrie se va desfășura Conferința Județeană de alegeri a Organizației de Tineret PPCD (PNȚCD) Arad.

Întrebat dacă va candida pentru un nou mandat, Samuel Caba ne-a declarat că își va depune moțiunea dacă va avea atât sprijiniul tinerilor, cât și suportul moral al seniorilor. **„Este prima oară când se fac alegeri sub noua denumire a partidului, adică PPCD (PNȚCD). De asemenea, tot pentru prima oară, vechii membri PNȚCD și URR vor vota împreună o conducere creștin-democrat populară. Atât motto-ul, cât și mesajul meu pentru tineri este „*Nimic fără Dumnzeu*”.**

În altă ordine de idei, liderul tinerilor populari arădeni a subliniat că formațiunea pe care o reprezintă are în plan desfășurarea unor programe comunitare, de divertisment și cultural religioase, în județul Arad.

Daniel Albu

Război pe față în Alianță!

☛ (Urmare din pag. 1)

De unde și numeroasele declarații care au început a se bate cap în cap ale unor lideri ai Coaliției, lipsa de coerență în exprimare devenind din ce în ce mai vizibilă și mai supărătoare. De fapt, disfuncționalitățile tot mai dese din sânul Coaliției se datoresc eterogenității acesteia ca și lipsei, în absența lui Traian Băsescu, ajuns președintele țării, a unui lider de același calibru al Alianței, principala forță în Coaliție, un lider autoritar și recunoscut de către toți, cei doi președinți ai principalelor partide din Coaliție, PNL și PD, Călin Popescu-Tăriceanu și respectiv, Emil Boc fiind departe de așa ceva. Primul pentru că nu are clar fibră de conducător, iar al doilea pentru că suferă vizibil de un complex de inferioritate, față de Traian Băsescu. Pe de o parte. Pe de alta, ca orice construcție artificială, în sânul Coaliției și cu deosebire în sânul Alianței a existat de la bun început o luptă surdă pentru supremație, PD-ul venit puternic din urmă și sprijinit masiv de către Traian Băsescu neputându-se împăca cu rolul de vioara a doua. Ca atare între liderii celor două formații **relațiile s-au acutizat din ce în ce mai tare,** chiar dacă ei au negat și continuă să nege lucrul acesta, fiind însă tot mai evident că PNL-ul a pierdut supremația în Alianță, locul întâi și tonul dându-l de o bună bucată de vreme Partidul Democrat.

Și cu aceasta ajungem la scandalul din aceste ultime zile. Respectiv, la **gravele acuzații aduse de către Traian Băsescu primului ministru,** ele nefiind altceva decât un episod din războiul subteran declanșat între PNL și PD, război în care, firesc, Traian Băsescu ține partea partidului său de suflet P.D. Ce-i drept că dincolo de aceasta **Traian Băsescu** mai are un dinte - și încă unul foarte mare - împotriva primului ministru, el neuitând și, mai ales, **neputând ierta faptul că Tăriceanu i-a încurcat jocurile cu alegerile anticipate,** alegeri care ar fi adus o consolidare puternică atât a poziției PD, cât și a lui pêrsonal. După cum se știe însă, nu a fost să fie așa, Călin Popescu-Tăriceanu opunându-se pe față dorinței lui Traian Băsescu. Nu știm dacă el a făcut-o încercând să apere poziția și așa cam șubredă a PNL sau pur și simplu dintr-o trezire a orgoliului său adormit, cert este că el a făcut ceea ce a făcut.

Revenind la acuzațiile lui Traian Băsescu, legate de starea jalnică din Sănătate ori de corupția din vămi, acuzații perfect adevărate, ceea ce a surprins - cum se știe - a fost și este **invocarea a trei personaje malefice care, zice-se l-ar fi determinat pe Tăriceanu să facă pasul care l-a făcut.** Adică să renunțe definitiv la demisie. Cele trei personaje, deși nenominalizate, au fost recunoscute imediat, ele fiind omul de afaceri **Dinu Patriciu, Peter Imre,** directorul pentru România al Multinaționalei Philip Morris și, **ziaristul Sorin Roșca Stănescu.** Acuzația că cei trei ar fi complotat pe când s-ar fi aflat la o nu știu ce masă la Snagov unde au mai participat 10 persoane **este, evident, o prostie,** - cine face așa ceva în văzul lumii? - explicațiile fiind categoric altele. Și aici avem în vedere nu atât acuzarea lui Dinu Patriciu care nu a surprins pe nimeni, în fond toată lumea cunoaște antipatia dintre acesta și președintele Traian Băsescu, cât aducerea în discuție a lui Sorin Roșca Stănescu. De ce a surprins, spunem aceasta? Pentru că este de **notorietate prietenia dintre acesta și Traian Băsescu,** ziarul „Ziua” fiind cel care l-a apărat și s-a situat constant de partea lui Traian Băsescu în ultimii ani, inclusiv în campania electorală de anul trecut. În replică, ca să zicem așa, Traian Băsescu a fost cel care a decis, în pofida unei nemulțumiri cvasigenerale, trecerea pe listele Partidului Democrat și **alegerea ca deputat a fiului lui Roșca Stănescu, Mircea Roșca Stănescu el plătindu-și polițele față de prietenul său.** De unde și cum s-a ajuns la ruptura bruscă dintre cei doi este greu de spus, rămâne de văzut **dacă Traian Băsescu va merge până la capăt cu acuzațiile, respectiv dacă va insista pentru declasificarea și aducerea la cunoștința publică a documentelor care au stat la baza acuzațiilor.** Pentru că, orice s-ar zice și oricât de prieten ai fi cu cineva este inadmisibil - mai ales când acel cineva este președintele țării! - să-i vorbești astfel și mai ales, să-l amenințí cum a fost amenințat Traian Băsescu. Dar, va face acest lucru președintele Băsescu? **Dacă, da, atunci să vezi bal! Și circ!**

P. S. *Ieri, într-o încercare de a mai drege busuiocul, liderii Coaliției s-au întrunit într-o ședință maraton, încheiată cu un armistițiu (al câtelea în cele opt luni de guvernare?) ca și cu decizia de a merge la Cotroceni pentru o împăcare cu președintele Traian Băsescu. Cât va ține acest armistițiu? O săptămână, două? Rămâne de văzut!*

Cel mai probabil din septembrie

Defunctul Parktronic se va transforma în ... PARKAR

Începând cu luna septembrie, există toate premisele ca sistemul de parcare din municipiul Arad să revină la normal. Firma Belsirim Automotive, cea care a „păstorit" sistemul Parktronic, negociază în aceste zile cu reprezentanții Primăriei schimbarea din temelii a condițiilor în care se vor parca mașinile în municipiu. Astfel că, mai mult ca sigur, un proiect pe tema parcărilor va fi înaintat consilierilor într-o viitoare ședință a CLM, iar din septembrie, arădenii vor plăti, din nou, pentru parcarea în centrul orașului. Un prim pas în schimbarea sistemului este renunțarea la denumirea „Parktronic", care va fi înlocuită cu ... „PARKAR".

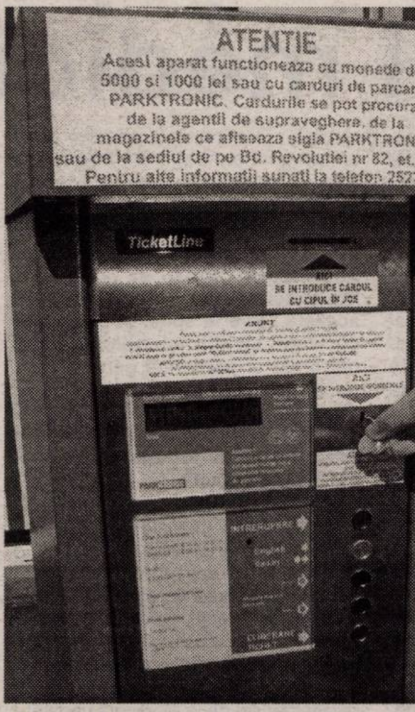
ATENTIE
Acest aparat functioneaza cu monede de 5000 si 1000 lei sau cu carduri de parcare PARKTRONIC. Cardurile se pot procura de la agentii de supraveghere, de la magazinele ce afiseaza sigla PARKTRONIC sau de la sediul de pe Bd. Revolutiei nr 82, et.2 ap 21
Pentru alte informatii sunati la telefon 252326.
TicketLine
SE INTRODUCE CARDUL CU CIPUL IN JOS

„Sistemul există, schimbăm doar regulamentul"

Consultantul firmei Belsirim Automotive, fostul viceprimar Emanoil Voicu (în prezent consilier local), susține că proiectul privind modificarea sistemului de parcare se află în stadiul negocierilor cu Primăria. „În faza actuală discuțile nu sunt definitivate printr-o decizie. În aceste zile mă întâlnesc cu Executivul și sper să definitivăm forma de prezentare a acestor documente, care să fie apoi supuse dezbaterii în CLM în luna august", spune Voicu.

Fostul viceprimar este nemulțumit de faptul că toată lumea vorbește de introducerea sistemului de parcare, când acesta, de fapt, există și în prezent, doar că, eliminându-se gheara galbenă, oamenii nu se mai sinchisesc să plătească taxele de parcare. „Toată lumea discută de introducerea sistemului de parcare. De fapt, e vorba de introducerea unui sistem de coerciție, pentru că sistemul de parcare există. Numai că la noi, dacă nu vine cineva să ne amendeze, nu plătim. S-a dovedit că fără un mijloc de coerciție nu suntem buni cetățeni. Mă refer la noi, arădenii, pentru că străinii plătesc. De ce trebuie să apară biciul, ca să plătim ?", se întreabă Voicu.

Locuri mai puține, tarife mai mari

Firma Belsirim Automotive are o serie de propuneri pentru modificarea sistemului. Printre cele mai importante este cea referitoare la modul în care se vor parca mașinile, adică de-a lungul bordurii, ceea ce va determina reducerea drastică a numărului de locuri de parcare. „Numărul de locuri va ajunge la mai puțin de jumătate față de ce aveam până acum. Unde parcau 20 de mașini, acum vor parca opt, ca să dau un exemplu. De fapt, per total, locurile se reduc la mai puțin de jumătate. Până acum aveam cam 5600 de locuri, iar prin noul sistem vom rămâne cu 1800 de locuri. În plus, trebuie să respectăm tot ceea ce ține de noul cod rutier, distanța față de intersecții etc. Mulți vor încălca aceste prevederi, vor exista discuții", susține Voicu.

Cât privește tarifele, dacă în prezent cei care mai plătesc pârcarea scot din buzunar 9.000 de lei pentru o oră, din septembrie, dacă sistemul va fi aprobat în CLM, vom plăti 15.000 lei pentru o oră de parcare pe Bulevardul Revoluției (vor fi tarife și pentru 20 sau 40 de minute), sau 10.000 de lei pe oră, pentru parcările dintre liniile de tramvai de pe Bulevardul Revoluțuiei sau de pe străzile laterale. „Pe lângă plata cu ora sau pe segmente de 20 și 40 de minute, va rămâne tichetul de o zi, care va costa tot 50.000 de lei. În plus, vom avea abonamente foarte diverse, în unele situații la tarife mai mici decât în prezent, și se vor putea face rezervări, atât pentru persoane fizice, cât și pentru firme. Vom avea abonamente lunare, trimestriale și anuale și bineînțeles că, în funcție de alegere, vor exista reduceri. De exemplu, la un abonament anual, în realitate se plătesc cam 10 luni", susține reprezentantul Belsirim Automotive, Emanoil Voicu.

În loc de gheară - amenzi

Celebra „gheară galbenă" nu va mai fi inclusă în noul sistem de parcare, urmând, însă, să apară amenzile, care vor fi date de reprezentanți ai Primăriei. Propunerea PARCAR este ca amenda să se ridice la 600 de mii - 800 de mii de lei, iar dacă se plătește în 48 de ore suma să se reducă la jumătate. „Vor fi trei etape, în noul sistem. Prima etaptă, cel care nu plătește va primi o atenționare, deosebită de cele care se dau acum de către noi. Ca o paranteză, trebuie spus că noi oricum îi avem înregistrați pe cei care n-au plătit în această perioadă. În etapa a II-a, se va întocmi un act constatator, de către PARKAR și împuterniciții primarului, se vor face poze, jar un exemplar va merge la Direcția fiscală. Acest act constatator generează automat etapa a III-a, adică procesul verbal de contravenție. Trebuie, însă, să precizez că nu vor mai exista situații despre care am auzit că ar fi avut loc în trecut, de genul că lipsești două minute de la mașină și primești amendă. Aceste lucruri nu le vom tolera, trebuie să existe o perioadă de câteva minute, pentru ca omul să poată să-și plătească parcarea", spune Voicu.

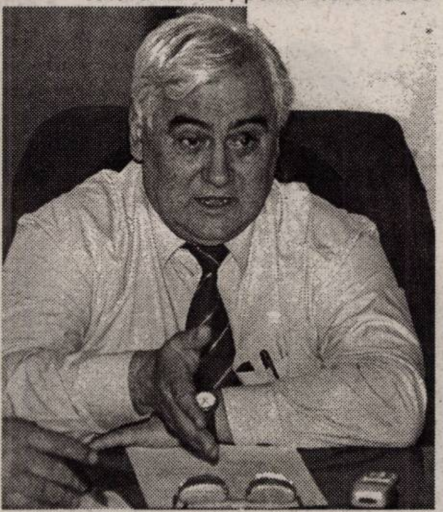

Amenzile pentru neplata parcării vor merge direct la bugetul local, cei de la PARKAR urmând, conform proiectului, să primească doar o mică parte, necesară cheltuielilor cu actele constatatoare, poze etc. Pe lângă amenzi, arădenii trebuie să cunoască faptul că se va recurge și la ridicarea mașinilor, probabil de către Poliție, împreună cu una din societățile subordonate CLM Arad.

„Vom fi drastici cu cei care parchează pe locuri rezervate sau cu cei care ocupă zonele de parcare destinate persoanelor cu handicap sau cele din fața spitalelor, marcate corespunzător. Probabil, din start, cei care nu respectă aceste zone vor suporta amenda maximă și li se va ridica autoturismul", spune Voicu.

Probleme cu redevența

Pe lângă toate aceste propuneri, cei de la Belsirim Automotive au o nemulțumire legată de redevența ce trebuie plătită anual Primăriei, problemă ce va fi și ea discutată la negocierile cu Executivul.

„Noi plăteam o anumită redevență, dar să nu uităm că între timp ne-au dispărut aproape 40 la sută din veniturile realizate din activitatea de parcare. În primul rând, au dispărut banii din deblocarea roților, care reprezentau 30 la sută din venituri. De asemenea, din ridicarea, transportarea și depozitarea mașinilor nu se mai încasează bani. Să nu uităm că numărul locurilor de parcare se reduce sub jumătate", spune Emanoil Voicu.

Toate propunerile, cum spuneam, vor fi discutate în aceste zile de Belsirim Automotive cu cei din conducerea Primăriei. Mai mult ca sigur că pe parcurs vor mai apărea modificări, iar proiectul final ce va fi supus atenției consilierilor locali va arăta, probabil, cu totul altfel.

Cosmin Mihuța

Euro strânge de gât exportatorii

Prăbușirea monedei europene din ultima vreme e motiv de bucurie pentru unii și de tristețe pentru alții. Cei mai fericiți sunt cei care au luat credite în valută (și care au acum de achitat rate tot mai mici, fiindcă euro valorează tot mai puțin), iar cei mai afectați de scăderea euro sunt exportatorii. Aceștia se plâng că înregistrează pierderi enorme de câteva luni, de când leul s-a întărit.

Disperați, exportatorii spun că aprecierea monedei românești are consecințe negative asupra economiei. Industria textilă este un sector ce deține o pondere semnificativă în structura exporturilor românești (potrivit statisticii, anul trecut, circa 30% din veniturile în valută ale României au provenit din industria textilă. Chiar și în județul Arad, jumătate din valută a fost adusă de industria vagoanelor și de cea a confecțiilor). De aceea societățile din industria textilă sunt poate cele mai afectate de aprecierea leului. Multe nu au mai obținut în aceste luni aceleași profituri ca în anii anteriori. Pierderile acestor firme sunt evidente: ele vând pentru același preț în euro sau dolari produse prelucrate cu costuri în lei, care au crescut de la o lună la alta. Din cauza pierderilor înregistrate, societățile plătesc taxe și impozite mai mici, iar încasările la buget sunt diminuate. FEPAIUS (Federația Patronală a Industriei Ușoare) vorbește de firme care au început să facă disponibilizări sau chiar și-au închis porțile deoarece nu-și puteau acoperi cheltuielile din veniturile obținute. Iar asta înseamnă creșterea numărului de șomeri, la nivel național. Problema este și una socială, așadar.

Exportatorii se plâng încă de la începutul anului că euro a scăzut prea mult. Ei au cerut în mai multe rânduri guvernatorului Băncii Naționale să intervină pe piața valutară pentru stoparea creșterii leului. Mugur Isărescu îi „liniștea" spunând că euro nu va scădea sub 35 de mii de lei... Dar asta s-a întâmplat deja, pentru că euro valorează acum mai puțin de 3,5 lei (35.000 de lei vechi). Exportatorii au cerut BNR să le permită să facă plățile către furnizorii interni în euro, pentru a evita riscul valutar (însă acest lucru nu e permis de Constituția României).

G. Knap

Dar ce părere au despre această întărire a leului în raport cu principalele valute euro și dolarul, reprezentanții unor importante companii din Arad?

Suntem afectați

Ing. Ioan Jude, director general la Feroneria S.A Arad: „Sigur că acest curs de 34.000 de lei ne afectează. Interesant este însă cum se schimbă optica, funcție de situație. Acum pot să spun că avem export numai 10% din producție, ceea ce este bine raportat la devalorizarea euro față de leu. Mai demult optica era ca exportul să fie mai consistent. Revenind însă la problemă am încercat și am reușit să reducem costurile interne. Din păcate însă industria mobilei este foarte afectată, ca atare în ultima perioadă suntem loviți și din această direcție. Eu sunt de părere că statul ar trebui să intervină. La fel se întâmplă și în țări superindustrializate. În orice caz este de greu de dat o previziune pe termen mediu, dacă lucrurile vor continua în această direcție".

Foto: M. Szego

Situație îngrijorătoare

Ing. Monica Fufezan, director general la Moda S.A. Arad: „Este o situație îngrijorătoare pentru noi. La începutul anului ne-am făcut bugetul la un euro cotat la 40.000 de lei. A fost o scădere de 10% ajungându-se la o cotație de 36.000 de lei. Am rezistat și la acest curs prin măsuri organizatorice: s-au mai redus personalul indirect productiv, a crescut productivitatea muncii. Însă toate acestea nu poți să le faci la infinit. Când să ne tragem suflarea euro a căzut la 34.000 de lei. Este aproape 20% mai puțin decât în toamnă. Orice om de afaceri îți face un plan, însă la noi acest lucru nu mai contează. Singura concluzie este că la nivel guvernamental se lucrează pompieristic. Nu înțeleg de ce, mai ales că deficitul comercial se va adânci și mai mult. Pe de o parte vor scădea exporturile, iar pe de altă parte importurile cresc.

În plus și prețurile la utilități au crecsut simțitor, acum când euro s-a devalorizat. În orice caz, având circa 80% din producție pentru export, problema cu care ne confruntăm este îngrijorătoare pentru compania noastră. Sincer, nu știu ce s-ar putea întâmpla dacă situația persistă mult timp. Cred că statul ar trebui să găsească formule de sprijin, să gândească niște facilități. Chiar dacă suntem companii private, până la urmă toate facem parte din economia națională".

Mă gândesc serios la plecare

Paolo Callegaro este un investitor italian, asociat la compania Tommaificio Import- Export Gilbert din Curtici. A venit în România din 1998, iar din 2002 a intrat cu capital în firma amintită. „Așa rău ca acum nu a fost nicicând. Este o prostie după mine: vând în euro și trebuie să cumpăr în lei. Pe de altă parte la acest moment, cu acest curs lucrăm practic în pierdere. Dar contractele trebuie respectate. Am vorbit și cu alți conaționali de-ai mei: o parte au plecat deja, alții, printre care și eu, ne gândim serios și la această perspectivă".

***

Din cele declarate se desprinde îngrijorarea, semn că realitățile economice sunt cum sunt și nu altfel. Acestea sunt fapte. Pe de altă parte, întărirea leului ar duce la concluzia că economia este pe drumul cel bun pentru că moneda națională s-a întărit. Oamenii câștigă mai mult în euro, dar paradoxul este că puterea lor de cumpărare pe piața internă a scăzut. Alte fapte. În altă ordine de idei, majoritatea exportatorilor au ajuns să gâfâie după cum îi „strânge de gât" euro. În ce privește investitorii străini, aceștia par a se gândi la plecare, semn că reducerea cotei de impozitare nu a fost suficientă în raport cu devalorizarea euro.

G.Constantinescu

Din culpă medicală ori ba

Un copil de doi ani și șapte luni a murit sub ochii medicilor

(Urmare din pagina 1)

Durerea nu va dispărea, cât despre liniștea sufletească a părinților, aceasta poate că nu-și va mai face loc niciodată în sânul acestei familii. Pentru că ambii părinți, atât Claudia, cât și soțul său Marius, nu sunt chiar tineri și, în consecință, cu greu vor mai putea avea urmași.

De la infecție urinară ...

Robert era unicul copil al familiei Steiner. Părinții, bunicii și cei care l-au cunoscut și cu care am stat noi de vorbă ne-au spus că era un copil plin de viață, care nu stătea locului nici o clipă. Asta până când, într-una din zilele trecute, într-o marți, a început să-l supere burtica. Părinții l-au dus imediat la medic. Doctorul care l-a văzut a fost Erika Rossi, din Curtici, cadru medical cu o vechime în practică de peste 40 de ani. Diagnosticul pus și tratamentul prescris a fost pentru infecție urinară. Numai că, odată cu trecerea zilelor și cu urmarea tratamentului starea de sănătatea a micuțului nu s-a îmbunătățit deloc. Dimpotrivă. Vineri seara, de fapt toată noaptea, după cum ne-a spus Claudia Steiner, micuțul a suferit cumplit: **„Robert vomita, se zvârcolea spunând tot timpul că-l doare burta”.** Aici trebuie să facem o paranteză și să spunem că în zilele scurse de la începutul tratamentului și până la momentul vineri seara, familia Steiner a ținut legătura, prin telefon, cu doctorița Rossi.

... s-a ajuns la apendicită perforată și peritonită

Sâmbătă, părinții l-au urcat pe Robert în mașină și l-au dus la Spitalul Județean din Arad, direct la Urgență. Nu știau, de fapt nici nu bănuiau că pentru Robert a fost ultimul drum.

Dar, haideți să o lăsăm pe mamă să ne povestească ce s-a întâmplat în continuare: **„În 23 iulie, am ajuns cu el la Urgență. S-au uitat la el, l-au consultat și l-au trimis la Pediatrie II, unde l-au și internat. Acolo, i-au luat sânge și urină, spunând că-i fac analizele. Din câte știu, am aflat ulterior, analizele au fost făcute de-abia noaptea, în jurul orei 24,00, deși copilul a fost internat dimineața, la orele 10,30 - 11,00, și le-au făcut doar la insistențele doctorului Zeno Moldovan, de la Spitalul Județean. Apoi i-au mai făcut și două ecografii. Cu toate acestea, nici măcar duminică dimineața medicii de la Pediatrie II, cei care s-au ocupat de Robert, nu au știut exact ce are. Duminică, pe la prânz, au hotărât să-l opereze. I-am auzit spunând că-l deschid, dar nu știu ce are. După aceea, am aflat că avea apendicita perforată și peritonită. Din câte știu, operația, care a fost făcută de către dr.Hery, a decurs normal și cu toate că Robert era slăbit, nu a mâncat nimic câteva zile, nu a făcut stop cardiac. Când s-a trezit din operație a fost lucid, a vorbit cu mine, cu bunica lui, cu asistenta. Totul mergea spre bine. Sau cel puțin așa credeam noi. Duminică spre luni dimineața a făcut febră pe care am încercat să o stopăm cu gheață la picioare și comprese pe frunte. Luni, pe la orele amiezii, 12,00 -13,00, nu mai știu exact, la copil a început să i se umfle burtica. Vreau să vă spun că în nas a avut un tub pentru drenaj, pe care l-au introdus de nenumărate ori. Prin acel tub i-au introdus ser și chiar bicarbonat. Întreb eu acum: acel tub nu se putea introduce, din greșeală sau din neștiință în plămâni? După ce i-au introdus două seringi de ser prin tubul din nas, Robert a început să-și muște limba, să se chircească, a făcut ca și un om care se îneacă, nu mai ajungea oxigenul la creier. DE CE? Apoi a făcut stop cardiac. Dr.Albu s-a luptat și a reușit, cu ajutorul unor aparate, să-l readucă la viață. După circa jumătate de oră, cu aparatele pe el, Robert a făcut al doilea stop cardiac și a murit. Același DE CE?”**

Primele semne de întrebare. Ale noastre ...

Înainte de a continua relatarea Claudiei Steiner trebuie să punem niște întrebări. În speranța că acestea nu vor fi retorice și că, până la urmă, măcar familia să afle răspunsurile, iată nedumeririle noastre. Prima: de ce copilul nu a fost trimis de la Urgență direct la Chirurgie, unde a și ajuns duminică la prânz când a fost operat? De ce sau mai bine zis cine a decis ca Robert să fie internat la Pediatrie II?

Foto: M. Szegő

Părinții îndurerați își caută alinarea

Apoi, de ce analizele au fost făcute atât de târziu? Cine a „citit” ecografiile care i-au fost făcute copilului? Chiar nu s-a observat că apendicele este inflamat? Este adevărat că personalul medical, care i-a introdus micuțului tuburile în stomac, a folosit tuburi pentru adulți? Și pe final o întrebare ajutătoare: Este adevărat că tuburile respective trebuiau introduse de către medic, nu de către asistentul medical?

... și ale mamei îndurerate

În continuare să o lăsăm pe Claudia Steiner să spună ce s-a mai întâmplat și să-i acordăm și ei posibilitatea să pună întrebări prin intermediul ziarului. Nu de alta, dar de când a murit Robert, medicii, cu mici excepții, și asistenții care l-au avut în grijă (ce ciudat sună cuvântul „grijă” în acest context) nu au fost prea „vorbăreți” cu familia îndoliată, chiar au neglijat-o nedorind să ofere nici un fel de amănunte legate de cauzele morții copilului. În paranteză fie spus, doctorița Erika Rossi, de la Curtici, cea care deși are o relație mai apropiată cu familia Stainer (cel puțin pe Robi l-a îngrijit încă din primele zile de viață) nu a venit la înmormântare.

„Directoarea pe chirurgie, nu-i știu numele, l-a controlat cu stetoscopul atât înainte ca Robert să-și muște limba, cât și după primul stop cardiac. Nu a auzit nimic la plămâni? Dr.Ivaniuc, acesta cred că este numele corect, de la Pediatrie, care l-a consultat și dumneaei cu stetoscopul, nu a auzit nici dânsa nimic la plămâni? Cu aparatul de oxigen pe gură, să faci al doilea stop cardiac!? După tot ce s-a întâmplat și în urma informațiilor pe care le-am primit, sau mai bine zis le-am auzit trăgând cu urechea, că se fereau de mine de parcă aș fi fost un spion nu mama copilului pe care ei îl tratau, am tot dreptul să consider că s-au făcut unele greșeli. Iată care ar fi acestea: copilul a fost internat la Pediatrie în loc de Chirurgie. Nu s-au făcut analize, cu excepția glicemiei, decât târziu, în nopatea de 23 spre 24 iulie, și doar la insistențele doctorului Moldovan. S-au făcut două radiologii și două ecografii și medicii nu au putut hotărî nimic pentru viața lui Robert. Dr.Moldovan a vrut să-l opereze sâmbătă seara, dar nu a avut un răspuns de la dr.Ivaniuc. L-au ținut internat mai mult de 24 de ore de când l-au internat și până când l-au operat. Tubul de drenaj din stomac chiar trebuia scos și introdus de atâtea ori și de către cadre medicale incompetente sau care nu știau să facă acest lucru? Întreb asta pentru că la autopsie s-au găsit răni în interiorul corpului lui Robert. Dacă s-a constatat, auzit în stetoscop, că are apă la plămâni, din cauză că nu urina!!? - cum au spus medicii, aveau obligația să o scoată! Pentru că, din câte am auzit ulterior, apa se putea scoate cu seringa. Suntem învinuiți și noi, părinții, că nu l-am adus mai din timp și că l-am ținut cu tratament pentru infecție urinară, prescris de către dr.Rossi, dar ne punem și noi întrebarea dacă îl aduceam mai repede, se afla mai repede ce are? Pentru că în momentul în care l-au operat nu știau de ce îl operează! Și o ultimă întrebare: În certificatul medical de deces nu scrie nimic de apa de la plămâni. De ce?”

Cauzele oficiale ale decesului

Dacă tot veni vorba despre cauzele decesului, așa cum sunt ele trecute în certificatul medical de deces, în opinia celui sau celor care au întocmit actul respectiv acestea ar fi: „insuficiență pluriorganică acută; stare toxicoseptică, comă gradul IV; apendicită acută perforată; peritonită generalizată”. Despre toate aceste cauze am discutat cu Corina Steiner care a ținut să facă unele precizări: **„dacă a avut insuficiență plurioganică acută, cine l-a adus în halul acesta? În cazul stării toxicoseptice, comă de gradul IV, vreau să spun că o mulțime de pacienți au venit în această stare la spital și au scăpat cu viață. Iar din apendicită acută perforată și peritonită generalizată, noi nu am știut că din aceste cauze se mai poate muri acum în România sau în Spitalul Județean din Arad, un spital infectat cu muște, țânțari și gândaci”.**

Pentru a afla, oficial, adevăratele cauze ale morții (mai ales că, la autopsie în plămânii lui Robert s-a găsit o cantitate mare de apă a cărei proveniență rămâne să fie stabilită) familia trebuie să aștepte raportul de la Laboratorul de Medicină Legală din Arad. Acest lucru se va întâmpla curând, sau cel puțin așa au promis familiei Steiner cei de la Medicină Legală.

Un alt amănunt care vine să confirme, oarecum (și spunem aceasta pentru că nici familia nici noi nu avem „la mână” nici un act oficial), faptul că Robert nu a murit în urma operației de apendicită făcută de doctorul Hery, este acela că, după autopsie, meciul legist ar fi afirmat că: „acolo jos, la operație, este curat”.

Doctorița Rossi se apără și își apără casta

Așa cum v-am spus, diagnosticul inițial a fost pus de către dr.Erika Rossi, de la Curtici. Iată ce ne-a spus dumneaei în legătură cu acest caz: **„Eu l-am văzut pe copil marți dimineața. Atunci, copilul prezenta o infecție urinară. După aceea starea de sănătate a copilului s-a agravat, dar părinții pe mine nu m-au anunțat: Au făcut acest lucru doar sâmbătă dimineața, când mi-au spus că copilul a vărsat toată noaptea de vineri spre sâmbătă și mi-au cerut să vin să văd ce are. Le-am spus să pună copilul în mașină și să-l ducă la spital, la urgență. Dacă a vărsat toată nopatea înseamnă că s-a complicat treaba și este vorba despre altceva. Ce au suspectat cei de la spital că ar avea, este vorba despre o boală acută, care poate dura maxim două zile. Un om care area apendicită perforată poate trăi maxim două zile. Copilul nu putea trăi de marți până sâmbătă cu boala aceasta, ori cu apendicită ori cu apendicită perforată. El, între timp, de marți până sâmbătă a făcut o altă boală. Apendicita este o bolaă care trebuie operată și la care contează fiecare oră pierdută, chiar minutele. Eu cred că el a făcut apendicita vinerea, s-o fi perforat sau nu s-o fi perforat, eu nu vă pot spune precis, că nu știu ce a fost în burta copilului. Repet, eu, marți când l-am văzut, copilul nu avea apendicită“.** Aici am întrerupt-o pe doamna doctor și am întrebat-o dacă de marți până sâmbătă a mai văzut copilul și dacă a mai ținut legătura cu familia Stainer: **„Nu l-am mai văzut. La telefon degeaba discuți în cazuri de acest gen, dacă nu vezi copilul. Ei m-au sunat joi dimineața și mi-au spus că îl mai ustură când urinează. Le-am zis să continue tratamentul, dar dacă e mai rău copilul să mă anunțe că mă duc să-l văd. Nu m-au anunțat joi toată ziua, vineri toată ziua, mă sună doar sâmbătă dimineața. Eu nu pot să mă duc să văd copilul dacă părinți nu vor”.**

În continuarea discuției pe care am purtat-o cu doctorița Rossi aceasta ne-a spus că o vină deloc de neglijat o au și părinții lui Robert: **„Aveau atâtea posibilități. Puteau să-l pună pe copil mai devreme în mașină, să-l ducă la spital sau să-l ducă aici, la circă unde este serviciu de urgență. Barem vineri noaptea, când copilul a vomitat trebuia să facă ceva. S-au plimbat cu el prin curte că nu putea copilul dormi de durere și vomita. Poate că atunci a debutat apendicta. Claudia mi-a spus că tot timpul l-au apăsat pe burtă. Probabil cum l-au apăsat pe burtă, apendicta s-a perforat. Eu nu știu părinții ce doresc de fapt”.**

„În medicină există pacienți, nu boli”

Aici am lămurit-o noi pe doamna doctor spunându-i că părinții susțin că, pe final, este vorba despre culpă medicală. Cum, conform sintagmei „corb la corb nu-și scoate ochii”, iată ce ne-a răspuns dr.Rossi: **„Este foarte greu de dovedit. Nu știu în ce măsură a fost culpă medicală. (...) În medicină nu există boli. Există pacienți. Eu am o practică medicală de peste 40 de ani și am văzut organismul reacționând diferit la aceeași boală. Copilul a avut înainte și alte probleme. El era foarte drăguț, bine dezvoltat, dar în mica copilăria a mai avut și alte boli. În concluzie eu nu învinuiesc pe nimeni, dar părinții trebuiau să fie mai vigilenți. (..) E greu de dovedit o culpă medicală. Dacă este ar fi a spitalului”.**

Continuând discuția cu doctorița Erika Rossi, am întrebat-o dacă apendicita se putea vedea în urma ecografiei. Răspunsul dumneaei a fost: **„Normal că se putea vedea, dar nu s-a văzut. Au zis că se vedea ceva. A fost ceva în burta copilului, în spatele vezicii se vedea un punct negru. Dar nu au fost siguri. De trei ori i-au făcut ecografia. Dacă erau siguri sâmbătă, eu zic că îl operau atunci. Revin și spun că nu cred că e vorba despre culpă medicală. Ei caută acuma vinovatul. Repet, nu știu de ce caută vinovatul”.**

În loc de concluzie, semnal de alarmă pentru părinți

O să-i spunem noi, cu cuvintele Claudiei, doctoriței Rossi de ce caută familia Stainer vinovatul: **„Nu mă interesează dacă medicul X sau Y este vinovat de moartea copilului meu. Pentru că nimeni nu-l mai poate aduce înapoi pe Robert. Nu avem nevoie de nici un ban despăgubire, deci și varianta aceasta cade. Vreau doar ca să trag un semnal de alarmă, să-i previn pe părinții care vor mai fi nevoiți să treacă pragul Spitalului Județean cu astfel de probleme. Să fie foarte atenți cu viața copiilor lor și să nu o lase pe mâna medicilor. Ne-au spus, după ce a murit copilul, că nu i-au făcut analizele lui Robert pentru că spitalul nu are nici bani nici posibilitățile necesare. Dacă ne spunea asta sâmbătă, dădeam banii necesari și-i făceam analizele în altă parte. Pentru că viața unui copilul este mai presus decât orice în lumea asta. Dar nu ne-au spus. Nu mă interesează vinovatul. Pentru mine toți sunt vinovați. Cu o excepție, maxim două. Este vorba despre doctorul Moldovan, despre care pot spune că a fost singurul care ne-a ajutat, atât atunci când Robert mai trăia, cât și după aceea. Dar cu o floare nu se face primăvară. Nu vreau decât să faceți public necazul nostru pentru a deschide ochii și altor părinți, să fie mai atenți decât am fost noi pe mâna cui dau viața copiiilor lor”.**

Peste 300 de candidați vor da iar bacalaureatul

Pentru candidații care au picat examenul de bacalaureat, se mai organizează o sesiune care va începe în 22 august. După prima etapă a înscrierilor, totalul candidaților este de 275, însă în data de 18 august va mai fi o zi de înscrieri, pentu corigenții claselor a XII-a care promovează examenele de corigență. Se așteaptă astfel ca pentru sesiunea august numărul candidaților din județul Arad să depășească 300. **„Cei care au absolvit în 2003-2004, vor susține doar probele bacalaureatului pe care le-au picat. Ceilalți, care sunt puțini, vor da toate probele"**, am aflat de la prof. **Marius Göndör,** inspector școlar general la ISJ Arad. Majoritatea candidaților înscriși vor susține proba scrisă la limba și literatura română. Examenul se va da la Liceul Pedagogic „Dimitrie Țichindeal", iar lucrările vor fi corectate la Grupul Școlar „Aurel Vlaicu".

C. L.

Spectacol folcloric de Sf. Mărie

Primăria și **Casa de cultură** din **Chișineu Criș** organizează duminică, 14 august, la ora 19, spectacolul de divertisment sub genericul **„De la Criș până-n Ineu, cântă Lică Sămădău"**. Managerul artistic, domnul **Ioan Micea Baciș**, a intenționat să realizeze o manifestare capabilă să încânte un public larg cu cele mai diverse gusturi. Spectacolul folcloric cuprinde momente de joc, bună dispoziție, de petrecere etc.

Soliști vocali **Voichița Suba, Liliana Păiușan, Liviu Păcurar, Irina Iovescu, Dumitru Pantoș** vor evolua scenic acompaniați de taraful **Lică Sămădău,** o formație care și-a câștigat deja un renume.

Invitație

Astăzi, la ora 18, în sala FORUM a Muzeului din orașul Lipova se va deschide o expoziție de pictură, sculptură și grafică, la care vor expune lucrări artiștii plastici ai Clubului de Artă din localitate.

Sunt poftiți toți iubitorii de frumos să participe la eveniment.

Duminică, la Moneasa

Festivalul concurs interjudețean al interpreților de muzică populară la a 36-a ediție

Consiliul Județean Arad, Centrul Cultural Județean Arad, Orchestra populară „Rapsozii Zărandului", Primăria și Stațiunea Moneasa organizează, duminică 14 august, a 36-a ediție a Festivalului concurs interjudețean de muzică populară Moneasa - 2005.

Spectacolul va începe la orele 13,30 în feericul spațiu de la poalele muntelui, în grădina de vară, unde pe lângă numeroșii concurenți, din toate colțurile țării, vor fi pe scenă orchestra profesionistă „Rapsozii Zărandului" (care, în conducerea dirijorului **Petrică Pașca**, va asigura acompaniamentul pe întregul „maraton" al cântecului popular) „cunoscutele soliste ale Aradului, **Cornelia Căprariu-Roman** și **Malvina Nagy** precum și invitații festivalului **Dumitru Farcaș**, **Cornelia** și **Lupu Retnic, Mariana Deac.**

Președintele juriului va fi, la această ediție, redactorul **Elize Stan** care va fi prezentă la Moneasa însoțită de o echipă de filmare și va realiza o emisiune pentru TVR și România Internațional.

Așadar o invitație tentantă pentru iubitorii cântecului popular românesc care vor petrece la Moneasa o zi de neuitat.

Premieră academică pentru România

Rectorul Universității de Vest „Vasile Goldiș" - primit oficial la Universitatea din Montreal (Université de Montreal)

O delegație a UVVG participă la cel de-al 9-lea Congres de Ecologie (INTECOL) ca membră fondatoare a acestui organism internațional și la a 90-a sesiune a Societății Americane de Ecologie (ESA).

Sunt prezentate lucrări științifice de interes internațional, aprobate de consiliile științifice ale celor două instituții, referitoare la acțiunea microelementelor asupra ficatului și evoluția florei și vegetației în valea Mureșului inferior. În plenul Congresului și în cele 40 de secțiuni participă aproape 5000 de cercetători din 120 de țări, manifestarea având loc la Palatul Congreselor din Montreal.

Delegația română a participat în cursul zilei de duminică la Festivalul Național Noul Pământ al Franței, desfășurat la Quebec City, ca invitați ai Provinciei Quebec. Această manifestare datează din 1608, când francezii au întemeiat pe fluviul Saint-Laurent așezarea actuală, Quebec City fiind și capitala provinciei.

După deschiderea oficială a Congresului, prof. dr. Aurel Ardelean a fost numit membru al juriului pentru aprecierea lucrărilor prezentate de cercurile științifice studențești.

În cursul zilei de marți, delegația română a fost primită la Universitatea Montreal, de către vice-rectorul cu Relații Internaționale, UVVG fiind prima Universitate din România cu șanse de a semna un protocol de colaborare academică cu această universitate. Universitatea Montreal este a 2-a universitate ca importanță și mărime din Canada, având aproximativ 60.000 de studenți și 15.000 de cadre didactice și cercetători.

S-au identificat o serie de domenii de cooperare și proiecte de cercetare în domeniul medicinei, biologiei, educației permanente și biodiversității care vor face obiectul viitoarei cooperări.

În cursul zilei a fost vizitat celebrul ORATORIUM Sf. Iosif, participând la slujba oficiată în cinstea Sf. Andrei, ale cărui moaște sunt îngropate în capela Oratoriumului.

Ieri, a avut loc o vizită la universitatea anglofonă Concordia, care este una din cele patru mari universități ce coexistă în Montreal.

Biroul de presă al
U. V. V. G.

UNIVERSITATEA DE VEST „VASILE GOLDIȘ"

FACULTATEA DE ȘTIINȚE ECONOMICE

Sediu: str. COCORILOR nr. 57 telefon 0257 / 213.066

Facultatea de Științe Economice

Facultatea de Științe Economice este acreditată prin Legea 240/2002.

Durata studiilor la toate specializările este de 3 ani atât la forma de învățământ zi, cât și la învățământ la distanță (I.D.).

Spre deosebire de alte universități nu se percep taxe de înscriere.

Taxă promoțională
800 RON
(8.000.000 lei noi)

SPECIALIZĂRI
Domenii de licență:

- Marketing *(3 ani)*
- Administrația afacerilor *(3 ani)*
- Contabilitate și informatică de gestiune *(3 ani)*
- Economia comerțului, turismului și serviciilor *(3 ani)*

Forma de învățământ: ZI, F.R., I.D.

Masterate

- MARKETING, AUDIT ȘI EXPERTIZĂ CONTABILĂ *(3 semestre)*
- ADMINISTRAREA AFACERILOR *(3 semestre)*
- MARKETINGUL SOCIETĂȚILOR COMERCIALE *(3 semestre)*
- MARKETING ȘI MANAGEMENT GLOBAL *(4 semestre)* cu profesori din S.U.A.

(COM.08.2005)

INFORMAȚII ȘI ÎNSCRIERI: Centrul Academic de Înscrieri - Bd. REVOLUȚIEI nr. 94-96, tel. 0257 / 280.373

Sabia lui Damocles

Locatarii imobilelor cu numerele 7 și 11 de pe strada Gh. Popa de Teiuș (fostă Stejarului) au ajuns la capătul răbdării. Și mai mult: la capătul încrederii. În oameni și în autorități.

De ani de zile sunt amenințați de pereții șubrezi ai clădirii de la numărul 9, cu care atât proprietarii de la numărul 7, cât și de la 11 au câte un perete comun.

Anul trecut, în 19 noiembrie, în urma unei furtuni, o bună parte din peretele calcan al clădirii cu numărul 9 s-a prăbușit în curtea vecină, la numărul 11. Acoperișul familiei Ciurea Florin (apt. nr. 4 a fost distrus în proporție de 70%). Tot atunci bucăți mari de tencuială au căzut și pe acoperișul de la numărul 7 și au spart și dislocat țigle la apartamentul nr. 2, proprietatea soților dr. Cristian și Ana Maria Furnică.

Pagubele produse în urma furtunii de anul trecut au fost cele mai serioase. Și nu doar pagubele materiale trebuie luate în calcul, ci și permanenta teamă ce-i urmărește pe vecinii din stânga și din dreapta clădirii cu numărul 9 că la orice pală de vânt există riscul dislocării altor bucăți de zid sau tencuială care pot pune în pericol atât viețile vecinilor aflați în curte, dar și ale trecătorilor de pe strada amintită.

Îngrijorarea locatarilor vecini cu imobilul numărul 9 crește pe zi ce trece. Vremea capricioasă a acestui an și finalul verii îi determină pe oameni să se gândească cu spaimă la o toamnă și la o iarnă la fel de capricioase ca primele două anotimpuri din 2005. Și asta pentru că nici acum zidul prăbușit de la 9 nu a fost reparat.

„Vă rugăm dacă se poate să interveniți pentru prevenirea iminentei prăbușiri a ceea ce a mai rămas din zidurile podului imobilului vecin. Bănuim că există o instituție a statului care să poată preveni un accident de acest fel, care pune în pericol viața locatarilor, a trecătorilor și bunurile noastre“. Astfel se adresau soții Furnică Inspectoratului de Protecție Civilă la câteva zile după nefericita întâmplare de anul trecut.

Să amintim însă că soții Furnică dețin un adevărat dosar cu corespondența purtată anterior momentului noiembrie 2004, prin care instituțiilor abilitate li se aducea la cunoștință o situație de fapt, unde trebuia intervenit prompt. Toate sesizările au rămas, însă, fără ecou.

Culmea este că și după incidentul din noiembrie trecut demersurile pentru repararea și consolidarea clădirii ce amenință și iarăși amenință bat pasul pe loc.

Inspectoratul Județean în construcții, forul abilitat să dispună în astfel de cazuri, a stabilit, în 20.11.2004 printr-o notă de constatare o serie de măsuri. În 26 ianuarie, același inspectorat revine cu o altă notă de constatare și dispune (din nou) **„efectuarea expertizei tehnice asupra întregii clădiri: eliberarea unei autorizații de construire în regim de urgență și efectuarea lucrărilor necesare, stabilite prin expertiza tehnică sau inspecția extinsă”.**

Inspectorul șef adjunct al Inspectoratului Județean în Construcții Arad, dl. Ghiță Gheorghe, spune că locatarii de la imobilul cu nr. 11 dețin autorizație de construcție eliberată în 7.II.2005. Autorizația are valabilitate un an.

„Lucrurile s-au urnit, totuși - e de părere inspectotrul șef adjunct - proprietarii de la nr. 11 au făcut demersul de a se constitui în asociație de proprietari, urmând ca pentru cele trei apartamente de stat cheltuielile să fie suportate de Recons”.

Dl. Simion Jarco, proprietar al unui apartament în imobilul cu nr. 11, are o altă perspectivă decât vecinii.

„Problema nici nu e atât de gravă. Nu trebuie să ne preseze nimeni. Logica și bunul simț sunt prezente și până la urmă vom rezolva situația. Problema e că în clădire locuiesc și oameni foarte săraci. Conform legii, trebuie să plătim un avans societății care va efectua lucrările. Eu sunt convins că la începutul lunii viitoare vom plăti avansul și sperăm să mai prindem vreme bună pentru construcții”.

O iarnă, o primăvară și-o vară. Trei anotimpuri. Luni de zile în care o situație a trenat sine die. Luni de zile în care autoritățile n-au urmărit îndeaproape aplicarea legii. Luni de zile în care cel puțin două familii - Ciurea și Furnică (ambele cu copii) au stat și continuă să stea cu frica-n sân și cu cărămizile lui Damocles - pardon, sabia lui - deasupra capului. Până când?

Teodora Matica

Foto: Margareta Szegő

Str. Gh. Popa de Teiuş nr. 9

Formarea polului social de stânga mai are de așteptat

Mircea Geoană, președinte al PSD, s-a întâlnit ieri la Deva cu liderii organizațiilor județene din vestul țării - Hunedoara, Arad, Timiș și Caraș. Din partea PSD Arad au participat la lucrări, președintele Dimitrie Muscă, Alexandra Braica, vicepreședinte și purtător de cuvânt al organizației județene și Florin Remețan, prim-vicepreședinte.

Conform celor declarate de Alexandra Braica, întâlnirea face parte dintr-un program mai amplu al președintelui Mircea Geoană, care vizează o serie de întâlniri zonale cu liderii organizațiilor, după care va urma vizite în toate filialele județene. Discuțiile s-au axat pe cunoașterea problemelor din teritoriu și stadiul în care se află organizațiile social-democrate locale. De asemenea, fiecare președinte de organizație a prezentat un program de activitate și măsurile organizatorice și politice pentru viitoarea perioadă.

Dimitrie Muscă, președinte al PSD Arad, ne-a declarat că, în alocuțiunea sa, a subliniat importanța revenirii PSD la guvernare, deoarece **„țara trebuie salvată din mâinile acestor mincinoși și impostori, care își urmăresc propriul interes. Pensiile sunt de mizerie, iar subvenția la grâu este inexistentă. Oamenii s-au înșelat când i-au votat, iar celor mai mulți, acum, le pare rău. Este o greșeală că au ajuns la guvernare. Acum când țara se află într-o criză fără precedent, ei vor să-i schimbe pe Năstase și Văcăroiu. Normal ar fi ca între putere și opoziție să existe un echilibru, dar ei vor totul”.**

Întrebat care au fost discuțiile privind propunerea lui Petre Roman, de a se forma un pol social de stânga, idee agreată și de Ion Iliescu, președintele PSD Arad a precizat că se va analiza, în perioada următoare, oportunitatea unificării partidelor de stânga.

Daniel Albu

Tinerii și manelele

În uzrma unui sondaj de opinie, am constatat că adolescenții de azi sunt, cu siguranță expuși, nu numai unei poluări fonice, ci, mai ales, unei „poluări” a gustului. Și asta din cauza sumedeniilor de melodii de o calitate îndoielnică, care au invadat piața muzicii românești.

*Mă refer aici la celebrele de-acum **„manele”**, acest gen de muzică kitsch, ce nu poate influența decât negativ gusturile, comportamentul și limbajul elevilor. Textele acestor melodii, când nu sunt puerile, sau de-a dreptul penibile, abundă în greșeli de exprimare: cacofonii, pleonasme, dezacorduri gramaticale, etc. „Nu contează, doar rimează”! Din păcate, acest motto îi mulțumește nu numai pe cei ce compun o astfel de muzică și astfel de texte, ci și pe mulți tineri. Deja, pentru ei, versurile melodiilor nu mai au nici o importanță, atâta timp cât linia melodică le este pe plac.*

În fapt, dacă ajungem să comparăm manelele cu orice alt gen de muzică, ne vom convinge ce mare diferență există. Textele altor piese sunt pline de epitete plastice, de comparații interesante, de personificări sugestive și care transmit o anumită emoție ascultătorilor.

Până și în urechile străinilor acest fel de muzică, amestec de ritmuri asiatice și cadențe țigănești, a ajuns să fie sinonim cu prostul gust.

Cu totul întâmplător am intrat în vorbă cu doi cetățeni americani care, deși nu frecventează cluburile și discotecile din Arad, inevitabil au auzit, acasă la rude și „produse” semnate Costi sau Guță. Și, ceea ce m-a întristat cel mai mult, a fost faptul că cei doi străini au asociat muzica manelelor cu noi, poporul român.

Nicoleta Boşnigean

(Jurnalistică „Aurel Vlaicu")

Curățenie în Bujac

După anunțarea proiectului privind introducerea canalizării în Bujac, administrația locală a demarat o altă lucrare în același cartier. Bineînțeles, nu de aceași amploare, dar care cu siguranță va îmbunătăți confortul cetățenilor din zonă.

Viceprimarul Tiberiu Dekany a dispus amenajarea spațiului din zona pieței Bujac, dezafectată de ani de zile. **„Gospodăria comunală, împreună cu Polaris, lucrează acum la curățarea zonei din jurul pieței. Spațiul cu pricina avea cu adevărat nevoie de o curățenie temeinică, astfel că după demolarea construcțiilor ilegale, el va fi amenajat ca loc de odihnă pentru cetățenii din zonă. Mă refer aici la instalarea unor coșuri de gunoi, a unor bănci, a unui spațiu de joacă pentru copii cu leagăne, tobogane”**, precizează T. Dekany.

M. Popescu

PROCTOLINE
CENTRUL MEDICAL PROCTOLOGIC

hemoroizi
fisuri anale

fără internare
fără operații

Renunță la scaunele dureroase!

Informații si programări:
Timișoara 0256 221 219
București 021 301 76 86 Iași 0232 261 818 Brașov 0268 333 985 Baia Mare 0262 212 622 Constanța 0241 548 463

www.proctoline.ro

(c. 922/2005)

FERESTRE ȘI UȘI DIN PVC CU GEAM TERMOPAN

TROCAL®
QUASAR INDUSTRIES

O fereastră
te trimite în Tunisia!

8 zile Tunisia

Cumpără ferestre şi uşi din PVC în perioada 01 iulie-31 august şi poţi câştiga o excursie de 2 persoane în Tunisia!
Detalii despre promoție și regulamentul de participare în show room-urile Quasar Industries.

ARAD - Ziridava Shopping Center, Bd. Revoluției, nr. 39-41, Et. 3, Tel/fax: 0257/27.00.06; TIMIŞOARA - Str. Demetriade 1/3A, Tel/fax: 0256/27.04.21. (în incinta magazinului Praktiker); TIMIŞOARA- Str. Cloșca, nr. 2A, Tel/Fax: 0356/80.10.04.

(c. 1344/2005)

Aradul a suferit mult din lipsa unor oameni cu viziune

☛ (Urmare din pagina 1)

– Dacă tot ați amintit de acest fapt aș vrea să ne arătați cum ați perceput diferențele dintre activitatea de consilier local și cea de consilier județean, respectiv vicepreședinte al consiliului județean?

– Cred că principala diferență constă în viteza de reacție, în sensul că în Consiliul Local Municipal o bună parte din acțiuni se materializau mai rapid și impactul acestora în comunitatea locală era mai mare, pe când la nivelul consiliului județean este necesară o coordonare cu mai mulți factori, de la factori decizionali locali până la factori centrali, ministeriali și guvernamentali, așa că avem de a face cu un ritm ceva mai lent, cu perioade mai lungi de timp pentru soluționarea problemelor județului. Să vă dau un exemplu: chiar dacă pentru comunitatea din Drauț refacerea podului de acolo era o chestiune de maximă importanță, pe care, din fericire, am rezolvat-o în regim de urgență, beneficiind de sprijinul unor oameni excepționali, aceste situații punctuale sunt minore față de problematica **refacerii și modernizării întregii infrastructuri rutiere a județului.** Aceasta este una dintre marile noastre provocări, iar găsirea surselor de finanțare pentru un astfel de program constituie, din punctul meu de vedere, o adevărata problemă.

– În condițiile în care repararea unui pod nu ar fi o problemă, cum explicați situația podului de la Săvârșin?

– Aici atingeți un punct nevralgic. Din câte cunosc durata de exploatare a podului de la Săvârșin s-a încheiat la finele anilor '80. Sunt deci mai bine de 15 ani de când nu se reușește găsirea unei soluții fezabile. Pe de altă parte, așa cum știți, de la Lipova până la Ilia, mai exact la Săcămaș, pe o distanță de aproape 70 de kilometri nu există nici un alt pod în afara celui de la Savârșin, astfel că localitățile din sudul Mureșului sunt relativ izolate de restul județului. Suntem conștienți de importanța acestui pod, și tocmai de aceea pot să vă spun că în momentul de față documentația pentru reparația capitală a podului peste râul Mureș de la Săvârșin a fost elaborată, începerea lucrărilor depinzând doar de momentul în care vom reuși să convingem Ministerul Finanțelor Publice de necesitatea suplimentării sumelor defalcate din taxa pe valoarea adăugată. Sau vom identifica alte fonduri care să ne ducă la realizarea acestui deziderat.

– Deci din nou intervenții la București...

– Nu e nici o problemă; v-am spus că noi depindem și de factori decizionali centrali, așa că, dacă trebuie, mergem și la București să ne susținem cauza, cum a fost și cazul turlei bisericii de la Socodor când am solicitat sprijinul ministrului culturii pentru rezolvarea problemei și cred că undeva pe la începutul lunii septembrie acest proiect va primi undă verde de la secretarul de stat pentru culte.

– Observ că încercați să ocoliți oarecum faptul că până la urmă totul este o problemă de bani și mai puțin de strategie ...

– Nu, deloc, nu încerc să ocolesc nimic. Haideți să jucăm cu toate cărțile pe masă. Problema fondurilor este evident una foarte serioasă. De exemplu, dacă ar fi să ne referim doar la infrastructura rutieră a județului, avem 1.865 de kilometri de drumuri județene și comunale, din care asfaltate circa 42%, adică 773 de kilometri, iar dintre acestea 67% au durata de exploatare depășită. Suma necesară pentru modernizarea tuturor acestor drumuri se ridică undeva la 110 milioane de euro. Pentru anul 2005 Consiliul Județean a alocat pentru repararea drumurilor județene în jur de 3 milioane de euro, iar în ritmul acesta, dacă ar fi să aplicăm o aritmetică simplă, vom avea nevoie de mai mult de 30 de ani pentru a finaliza acest program de modernizare. Mai mult, necesarul estimat de fonduri pentru investițiile în infrastructură pe perioada 2005-2008 se ridică la suma de 253,2 milioane euro. De obicei, cand ajungem la asemenea cifre discuțiile se opresc pentru că e vorba, desigur, de sume care depășesc cu mult capacitatea bugetului județean și a bugetelor locale.

Nu putem aștepta să ne cadă bani din cer

– Si atunci, de unde acești bani?

– Evident că nu dintr-o singură sursă. Avem în vedere, pe lângă bugetul județean si bugetele locale, fonduri guvernamentale, finanțări din programele Uniunii Europene sau putem apela chiar la împrumuturi si obligațiuni. Mai există, însă, posibilitatea de a apela la populație!

– Varianta „întoarcerii la popor”...

– Numai puțin; să nu expediem așa ușor o problemă cât se poate de serioasă! Știu că introducerea de noi taxe și impozite nu este populară, dar lumea trebuie să înțeleagă că, dacă vrem să facem ceva, nu putem aștepta să ne cadă banii din cer. **Eu chiar vreau să profit de această ocazie pentru a lansa o discuție publică asupra variantei de cofinanțare a programului de modernizare a drumurilor prin introducerea unei taxe speciale necesare constituirii unui fond destinat drumurilor județene.** Vom iniția consultări cu toți cei implicați si, bineînteles, cu cetățenii, pentru a vedea în ce măsură introducerea unei astfel de taxe se va dovedi oportună și suportabilă de către cei care folosesc drumurile județene mult peste capacitatea portantă a acestora, cum ar fi transportatorii de lemne, de balast și alții ca ei.

– Ați candidat la primăria municipiului Arad și, după câte îmi amintesc, ați avut un proiect pentru Arad. Vă ajută la consiliul județean ceea ce ați prevăzut acolo?

– Sunt elemente din programul meu de dezvoltare economică locală pe care încerc să le aplic și din această postură, pentru că atât principiile, cât și liniile directoare rămân aceleași, iar conceptul central al programului, cel de dezvoltare durabilă constituie în continuare fundamentul strategiilor de dezvoltare pe care le promovez.

– Care ar fi atunci obiectivele dumneavoastră?

– În prezent, după cum se știe, aproape jumătate din populația județului locuiește în mediul rural și aproape o treime din populația ocupată își desfășoară activitatea în agricultură, așa că nu putem să întoarcem spatele zonelor rurale ale județului.

Harta retelei de drumuri
scara 1:100.000
CHISINEU CRIS
SANTANA
CURTICI
ARAD
PECICA
LIPOVA

Dezvoltare rurală durabilă

– Doriți să propuneți un nou pariu cu agricultura, cu atât mai mult cu cât aveți o oarecare experiență în domeniu?

– Nu, nici vorbă de vreun pariu! Ceea ce doresc eu să propun este elaborarea și implementarea unor proiecte care să conducă la dezvoltarea rurală și asta în contextul integrării europene în condițiile în care politica agricolă comunitară ne va forța să avem o nouă abordare asupra domeniului. Cuvântul cheie este **dezvoltarea rurală durabilă** și nu o relansare a agriculturii, oricum puțin probabilă dacă este văzută prin prisma

metodelor clasice. Astfel, voi susține cu tărie **necesitatea creării unei Agenții Județene pentru Dezvoltare Rurala**, prin comasarea Direcției de Protecție a Plantelor și a Centrului de Consultanță Agricolă, care să aibă atribuții sporite în ceea ce privește elaborarea și implementarea strategiei de dezvoltare durabilă a zonelor rurale din județ, precum și în asigurarea funcției de consultanță și suport în acest domeniu pentru comunitățile locale rurale. Revenind la necesitatea unor strategii pe termen lung coerente și sincronizate cu cele din județele învecinate aș vrea să ne oprim atenția spre următorul aspect. La această oră pentru o populație a județului de 460 de mii de persoane avem 76 de unități administrativ teritoriale, un municipiu, opt orașe și 66 de comune. Cred că ar fi timpul să lansăm o dezbatere publică referitoare la o posibilă și poate necesară modificare a structurii administrativ-teritoriale. Eu mă întreb dacă nu ar fi mai eficient ca în locul actualei structuri să avem una mult simplificată, cu 10-12 unități administrativ-teritoriale, cum ar fi zona metropolitană a municipiului Arad, precum și zonele adiacente actualelor orașe, dar nu numai, zone care să înglobeze din punct de vedere administrativ comunele peri-urbane. Sigur că un astfel de proiect ar avea un orizont de timp mai îndelungat și, evident, că acesta va trebui circumscris unei mișcări mai largi la nivel regional și național pentru că aici nu poate fi vorba doar de beneficii, ci și de anumite costuri.

– Sigur că da, mai ales politice, pentru că printr-un astfel de proiect s-ar desființa mai mult de 60 de consilii locale și, să zicem, undeva în jurul a 500 de posturi de consilieri locali. Credeți că va avea cineva curajul să-și asume astfel de costuri politice?

– Stați că poate trebuie să definim termenii. Ce înseamnă costuri politice? Sper că nu confundam costurile unor partide sau ale unor membrii de partid, cu costurile comunității! Dacă beneficiile pentru cetățeni vor fi substanțial mai mari printr-o astfel de reorganizare, iar eu vă asigur că vor fi, nu văd de ce nu am avea curajul să susținem acest proiect în ciuda costurilor la care vă referiți.

Ignoranța e un păcat de moarte

– Pentru că spuneați ceva mai înainte de strategii, care sunt direcțiile de dezvoltare ale județului Arad?

– Referitor la obiectivele strategice de dezvoltare ale județului vreau sa va spun ca, din păcate, Aradul a suferit mult din lipsa acestora, așa cum a suferit și din lipsa unor oameni cu viziune solidă asupra viitorului. Dacă ne uităm în jurul nostru vedem că, de pildă, cei din Bihor militează de ani de zile pentru constituirea unei zone metropolitane a Oradei, iar la Timișoara, arhitectul șef Radoslav propune un scenariu de dezvoltare în care în 2050 Aradul și Timișoara să formeze o conurbație, un singur mare oraș, o metropolă europeană. Ei bine, de la Arad ce se aude, în afară de lupte crâncene, în afară de eterna noastră păruială publică?! Eu cred că a venit vremea să ne trezim și să facem ceva, pentru că nu mai putem asista impasibili, încremeniți și fără nici un proiect, în vreme ce vecinii noștri își construiesc viitorul. Ignoranța e un păcat de moarte, așa că ar fi bine să ne redescoperim pasiunea și responsabilitatea față de acest județ. Sau să-i descoperim pe cei pasionați și responsabili!

– Spuneați că la Timișoara se gândește deja pentru anul 2050. Nu e un pic cam îndepărtat acest orizont? Facem planuri pe 50 de ani, când noi nu suntem în stare să refacem un pod peste Mureș?!

– Haideți să nu amestecăm planurile. Ceea ce vreau eu să spun este că nu putem să ne lăsăm scufundați în vâltoarea cotidiană, acționând pompieristic și la suprafața lucrurilor. Fără a avea o viziune clară și o strategie coerentă de atingere, de materializare a acestei viziuni, nu vom face altceva decât să perpetuăm un sistem păgubos prin care administrăm cârpind sub imperiul unor urgențe și necesități de moment. La prima ploaie mai serioasă intrăm în criză și ne ridicăm poalele în cap, de parcă n-am fi în secolul 21 în mijlocul civilizației europene!

Trebuie să ne rupem de trecut

– Ce vi s-a întâmplat, domnule Popescu? Vreți să rupeți „tradiția”, să aruncați la gunoi „moștenirea”, să ieșiți din rând?

– Singura moștenire la care mă gândesc este viitorul pe care îl pregătim pentru copiii noștri. Pe mine nu mă mai interesează ceea ce a fost, tradiția și moștenirea - cu ghilimele de rigoare - la care cred că vă referiți. Prezentul trebuie comparat cu ceea ce va fi, nu cu ceea ce a fost! Eu după acest principiu mă ghidez, așa că vă invit să priviți, de pildă podul de la Săvârșin, pornind de la acest interviu încolo și nu înapoi, către anii `80. Trebuie să ne rupem complet de trecutul păgubos, cu sistemele sale de cârpeală și de șpagă, pentru a putea să ne construim liniștiți o viață demnă de spațiul și timpul în care trăim.

O „strategie Popescu”?

– În concluzie, domnule vicepreședinte, ne-ați propus două dezbateri publice, o taxă specială pentru drumuri și o agenție de dezvoltare rurală. Putem vorbi de o viziune personală, de o „strategie Popescu”?

– Puteți să-i spuneți cum vreți dumneavoastră. Ceea ce cred eu că e important e faptul că trebuie să promovăm acele proiecte care pun accentul pe eficiență și eficacitate în beneficiul oamenilor, al comunităților.

C. M. de atletism

Bronz mondial pentru Marian Oprea

Ziua a șasea a „mondialelor" de la Helsinki (Finlanda) a fost cea mai așteptată de noi. Delegația tricoloră, văduvită de prezența la această ediție a C.M. a unor nume mari ale semifondului, și-a pus toate speranțele într-o medalie în săritorul Marian Oprea. Sportivul legitimat (și) la CSM Arad-PAB România a confirmat așteptările specialiștilor, în ciuda unor probleme medicale, ce l-au obligat să sară doar o singură dată în calificările probei de triplusalt.

Aseară, Oprea și-a învins durerile și a reușit un salt de 17,40 m, din ultima încercare, performanță care i-a adus locul III și implicit medalia de bronz. Podiumul probei de triplusalt arată astfel: 1. Walter Davids (SUA) 17,57 m; 2. Yoandr Betanzos (Cuba) 17,42 m; 3. Marian Oprea (România) 17,40 m.

Tot, în reuniunea de aseară, în finala feminină de aruncare a discului, reprezentanta noastră, Nicoleta Grasu a avut o prestație meritorie. Cu o aruncare de 62,05 m, sportiva tricoloră s-a clasat a V-a .

D. Scridon

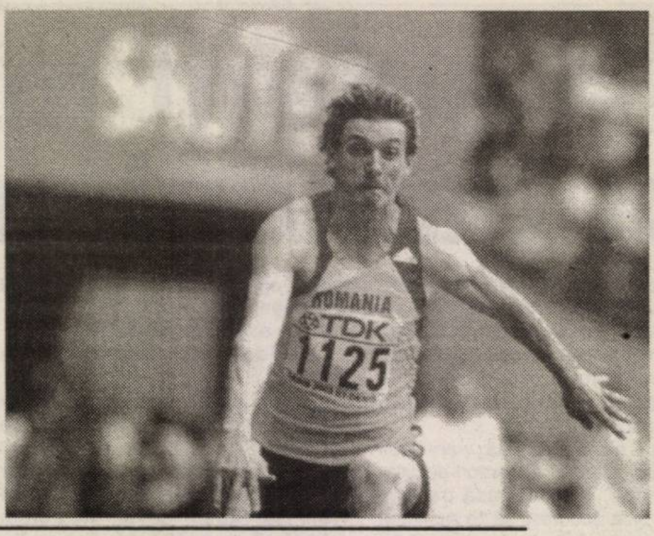

Antrenorii de la UTA nu au semnat contractele

Conferința de presă de ieri, de la UTA, a fost destul de liniștită, noutățile fiind puține, singurul lucru ieșit din comun fiind acela că directorul sportiv Dorel Cura a intrat în sală, în timpul conferinței, ceea ce nu a fost pe placul lui Dan Mănăilă, care s-a arătat destul de iritat de faptul că nu poate continua discuțiile cu reprezentanții mass-media. De fapt, Cura încerca să lămurească asistența de faptul că UTA are nevoie de presă în aceste momente, în special prin ceea ce relatează astăzi, înaintea prezentării lotului de jucători, din această seară, când se va licita reclamele de pe echipamentul jucătorilor. Până la urmă, Cura s-a făcut înțeles, a plecat, iar trioul Mănăilă-Enache-Țapoș a putut continua.

Cel mai important anunț a fost acela că nici unul din antrenori nu a semnat contractele cu UTA, deși negocierile s-au derulat încă de la venirea lor la echipă. **„Mai sunt de pus la punct unele mici amănunte, dar importante"** - a spus antrenorul principal, Dan Mănăilă. Un alt element destul de interesant spus de tehnicianul UTA-ei a fost acela că se mai pot pierde jucători, precum s-a întâmplat cu Vișan, din diferite cauze. Fie că unii înțeleg că nu au loc în prima echipă, cum s-a întâmplat cu fostul jucător al celor de la ACU, fie că se renunță la ei, în special dacă sunt aduși alți jucători, iar ultima categorie ar fi aceea care nu a semnat încă actele, deși Cura spune că toți au contracte. Se insistă - în continuare - pe aducerea lui Gheju și Panaitescu, dar deocamdată nimic nu este clar.

Ca o curiozitate, în timpul campionatului, UTA va duce în deplasări toți trei portarii, pentru că sunt sensibil egali ca valoare, dar și măcar un junior în plus la cei doi care trebuie să-i aibe o echipă, unul în teren, iar altul pe bancă, pentru o eventuală schimbare. Și tot legat de meciuri, antrenorul principal a declarat că se va face cantonament de cel puțin o zi înaintea fiecărui joc, deoarece **„nu am ajuns la un așa nivel de profesionalism încât să mergem pe încredere"** - a conchis Mănăilă.

În rest nimic deosebit, poate doar faptul că tânărul Cozea este accidentat, lucru care înseamnă destul de mult în contextul în care este folosit permanent, căci e juniorul-titular, iar campionatul bate la ușă.

Leo Sfâra

Albe și negre

Pistă falsă

Pentru a scăpa de insistentele priviri deloc drăgăstoase ori de oferitul unor răspunsuri evazive, clișeistice, unii au făcut un obicei din a canaliza lucrurile pe o pistă falsă. După, probabil, intense repetiții efectuate seara în fața oglinzii, au ajuns atât de experimentați, încât vorbele și deciziile lor par a fi „literă de lege". Ghinionul acestor falseuri de profesie e că nu toți se lasă „îmbătați" de „vrăjeala" ieftină emanată mai de fiecare dată.

Unul dintre adepții dirijării problemelor pe astfel de piste este și primarul Aradului, Ghe. Falcă. Mai ales când vine vorba de sport, domeniu „drag" întâiului gospodar al orașului cu „sarea-n ochi". Nu scapă nici o ocazie din a (dez)informa opinia publică: ***„Nu putem finanța UTA, care este un club privat".*** *Și aceeași „bandă" zgârâiată o auzim când vine vorba și de celelalte echipe reprezentative din sportul arădean. Tot înspre pista - falsă - cadrului legal ne îndreaptă. Am spus falsă, pentru că, iată, la Cluj, o echipă privată de fotbal, CFR-ul lui Paszkany, poate fi susținută din bani publici, alocați de CLM-ul condus de Emil Boc, întâmplător, șeful pe linie de partid al primarului Aradului. Și acesta e un banal exemplu, din multele altele pe care le-am tot scris în ultima perioadă. Degeaba.*

Primarul nostru și consilierii care-i țin isonul știu una și bună: ***„Nu se poate, nu avem cadrul legal".*** *Nu le pasă că au luat-o pe arătură, că majoritatea locuitorilor municipiului și-au dat seama de „manevra" cu pista falsă. Dar, vine ea vremea scadenței....*

Daniel Scridon

Gata cu „alba-neagra" la Ineu

Așa cum scriam zilele trecute, tranzacția dintre Tricotaje Ineu și Universitatea Reșița a fost doar finalizată doar în vorbe nu și în acte. Poate că Pavel Flueraș avea motive întemeiate să afirme - tot timpul - că este în regulă totul, deoarece la mijloc erau zeci de mii de euro. Totuși, „alba-neagra" din ultima vreme a luat sfârșit miercuri seară, când cele două tabere s-au întâlnit la Ineu și au semnat toate actele de cedare a locului, adică o fuziune între părți.

Acum, știrea a fost confirmată și de cei de la CS Ineu, prin directorul executiv Ioan Leucuța, care ne-a declarat: **„Să știți că suntem mai liniștiți, căci am fost la întâlnirea dintre Pavel Flueraș și conducătorii reșițeni, am pus toate amănuntele la punct pentru fuziune, noi vom juca în Divizia C, iar cărășenii, în Divizia B".**

Leo S.

Victorie pentru Walter

Încântați de profesionalismul șoferului autocarului cu care „Bătrâna Doamnă" efectuează deplasările, Walter Schreiber, jucătorii pregătiți de Dan Mănăilă au ținut să-i dedice victoria din „amicalul" de miercuri, cu CFR Timișoara. **Motivul:** ieri, 11 august, fiul său, Robert - legitimat la piticii UTA-ei - a împlinit frumoasa vârstă de 10 ani. Mai vreo câțiva ani și printre fotbaliștii pe care Walti îi va „plimba" cu autocarul clubului fanion se va număra, cu siguranță, și sărbătoritul de ieri, Robert, nimeni altul decât fiul său.

D. S.

În Divizia D

Derby-ul etapei precedat de un scandal provocat de ajefiști !

Cum era, pe undeva, de așteptat, nu au trebuit să treacă decât 90 de minute din actuala ediție a campionatului Diviziei D, pentru ca ajefiștii să o comită în cel mai ordinar mod cu putință. Practic, derby-ul etapei a doua. Șoimii Lipova - Voința Macea, este precedat de un scandal imens provocat de amnezicii ajefiști. Despre exploziva situație creată, am stat de vorbă cu președinții celor două cluburi...

● Ioan Cora: „Mergem să câștigăm"

„ Noi toate meciurile le abordăm la victorie, de acea mergem să câștigăm la Lipova. Trebuie să avem răbdare în primele etape, până echipa se mai rodează, dar important este să învingem. Suntem dezamăgiți de modul cum dl Lengyel umblă cu prostii și modifioări ale zilei de disputare a meciului. Bine că s-a decis ca meciul să aibă loc sâmbătă, conform programului" - a spus dl. Cora. Acesta a mai ținut să precizeze că și Voința Macea ar fi vrut să-și schimbe ziua de disputare a meciului din runda inaugurală - la Macea, duminica trecută s-a organizat tradiționala „Gura satului" - , dar nu s-a putut.

● Attila Lengyel: „AJF Arad - circ ambulant"

Referitor la jocul propriu-zis, președintele șoimilor, Attila Lengyel ne-a spus: „Este clar că Macea pornește cu prima șansă, având în vedere achizițiile făcute, mai ales că noi nu avem ca obiectiv în acest an promovarea, ci o clasare pe podiumul clasamentului. Am păstrat doar 5-6 jucători din vechiul lot, suferim încă la capitolul omogenitate, dar am încredere în băieți că vor da totul pentru obținerea unui rezultat bun. Părerea mea sinceră este că nu avem nici o șansă în fața oaspeților. Dacă meciul s-ar fi jucat spre sfârșitul returului, altele erau datele problemei".

Întrebat de ce a cerut devansarea meciului și ce răspuns a primit de la oficialii ajefiști, Lengyel s-a dezlănțuit împotriva conducerii AJF Arad: **„Am cerut devansarea meciului cu o zi, pentru că unul dintre componenții lotului are sâmbătă nunta. Legat de AJF Arad, acolo este un circ ambulant, condus de un bătrânel depășit complet de stuație. Am depus cu data de 1 august o cerere înregistrată, în care solicitam legal devansarea jocului. În primă fază ni s-a răspuns că s-a aprobat, pentru ca, în urma „intervenției" noilor favoriți ajefiști, trupa de măscărici a lui Selejan să schimbe decizia cu doar o zi înaintea meciului. Culmea prostiei ajefiste abia acum urmează. Au trimis hârtie oficială celor din Macea, înștiințându-i că meciul are loc vineri, pentru ca tot ei să descopere mai apoi că decizia inițială nu era regulamentară. Îl întreb pe dl. Selejan, cum este posibil ca întâi să dea OK-ul și după acea să se întoarcă ? Cei de la Macea nu au nici o vină în toată povestea asta. Vinovat este Selejan, care e genul de om căruia, dacă îi arunci o bucată de brânză se aruncă asupra ei. Vine altul cu un salam, lasă brânza și sare pe noua „pradă", iar când vine ditamai halca de carne, calcă și brânza și salamul în picioare și se prinde cu dinții (n.a.: care i-au mai rămas) de ea. Câtă vreme acest om va conduce destinele fotbalului județean nu se vor respecta regulamentele, ci se va jongla cu ele ca la circ".**

În final, dl. Lengyel a mai dorit să adauge ceva. „ Țin să precizez că declarațiile de mai sus îmi aparțin și nu reprezintă un punct de vedere al clubului. Ar mai fi multe de spus, dar din respect pentru puținii oameni corecți din AJF Arad, mă opresc deocamdată aici".

Daniel Scridon

Baschet feminin

Fetele nu cunosc gustul victoriei

Din înfrângere în înfrângere. Astfel se derulează, din păcate, „europenele" Under 18 de la Bihac și Cazin (Bosnia), divizia secundă valorică, pentru fetele din echipa României. Ultimul eșec, trimițând formația noastră în grupa codașă 13-15, s-a înregistrat împotriva Ucrainei. A fost 49-77, arădeanca Rus (BC ICIM) marcând 10 puncte, în vreme ce Tarța, colega ei de club, și-a trecut numele pe lista realizatoarelor prin 6 puncte înscrise.

A. Hărțău

Aseară, în Cupa UEFA

În ultimul tur preliminar al Cupei UEFA la fotbal, aseară, într-un meci contând pentru prima manșă, Rapid București a întâlnit formația macedoniană Vardar Skopje. Scorul a fost 3-0, în favoarea echipei bucureștene.

Șah

Cristina Foișor, a 5-a la „europene"

La Göteborg s-au încheiat Campionatele Europene de șah pe echipe, reunind peste 200 sportivi din 37 țări. Aradul a fost reprezentat de Cristina Foișor, de la C.S. Contor Zenner. Sub culorile României, șahista arădeană a contribuit la o clasare meritorie, echipa noastră feminină ocupând locul 5 în ierarhia continentală.

A.H.

Lupte aprige în Bazinul „Ioan Borza"

Primul turneu final din cadrul Campionatului Național de polo, rezervat juniorilor II, este găzduit în orașul nostru. Începând de astăzi, se vor duce lupte aprige în Bazinul din Pădurice între C.S. Astra Arad, Viitorul Cluj, Crișul Oradea și selecționata Moldovei. Programul competiției este următorul: vineri - de la orele 9 și 17, sâmbătă - de la orele 9 și 16 respectiv duminică - de la ora 8.

A. Hărțău

Misiune (im)posibilă în prima etapă

Rugbiștii arădeni - chemați să stingă Farul

Echipa anului 2004 în sportul arădean are șansa să-și apere titlul numai în cazul unui parcurs de excepție în prima jumătate a campionatului Diviziei A-BRD, la rugby. Contor Zenner CSU Aurel Vlaicu Arad a dezamăgit pe finalul sezonului trecut, dar acum are șansa să renască din propria-i cenușă și să demonstreze că drumul pe care a apucat este cel corect.

De când a preluat frâiele acestei echipe Ovidiu Șerban s-a bazat numai pe jucători tineri, dornici de afirmare, rugbiștii plafonați fiind cu greu acceptați la Arad. Tocmai de aceea, severul tehnician nu s-a gândit de două ori până să se despartă de o mare parte din vechia „gardă". Răileanu, Nichescu, Podișoreanu, Țincu și chiar Floroiu (chiar dacă acesta a făcut deplasarea la Constanța) au liber să plece spre alte zări, în locul lor fiind transferați șase juniori, dintre care cinci s-au încununat campioni naționali în sezonul trecut. Maxim, L. Borcea, Stoichiță, Dinu, Liviu Mamoc și în primul rând Cătălin Fercu sunt jucătorii în care Șerban își pune toată speranțele într-un parcurs bun în noul campionat.

Din păcate, sorții nu au fost prea blânzi cu arădenii. Debutul se va consuma pe malul mării, în fața unei echipe Farul care a investit enorm în intersezon. Astfel, au fost readuși la echipă mai vechii componenți ai lotului și păstrate tinerele talente, formația fiind dată pe mâna fostului internațional Virgil Năstase. După așa o emulație, „marinarii" nu concep să se împiedice de Contor Zenner, în partida considerată derby-ul primei runde.

În efectiv complet, „studenții" arădeni au ajuns încă de aseară pe Litoral. Ovidiu Șerban spune că sunt șanse mari de victorie atâta timp cât băieții săi vor pune în practică jocul frumos și modern însușit în perioada de pregătire. **„Obiectivul nostru este spectacolul și sunt convins că odată cu acesta vor veni și punctele necesare salvării de la retrogradare. Deocamdată, îi lăsăm pe alții să se bată la titlu. Repet, deocamdată..."** - a declarat Șerban. Partida de mâine, de la Constanța, va începe la ora 10 și va arbitrată de brașoveanul Cristian Răduță.

Călin Mnerie

MATROS®

PARCHET SI ACCESORII

(c.921/2005)

DEPOZITE PARCHET LAMINAT

Str Aurel Vlaicu Nr.28 - 32, Tel/Fax: 0257 - 349.888
Str. Pădurii Nr.107 vis-a vis de P-ţa Obor Tel: 282.005

FIRMĂ DE REPREZENTANȚĂ ÎN SECTORUL CERAMIC
cu sediul în București

CAUTĂ REPREZENTANT DE VÂNZĂRI

pentru Oradea, Arad și Timișoara

CERINȚE:

- mașină proprie (de preferat)
- cunoștințe limba italiană scris și vorbit
- experiență în vânzări
- domiciliul stabil în zonă.

Firma oferă: pachet salarial motivant, decontarea cheltuielilor.

CEI INTERESAȚI pot trimite CV-ul la fax (021) 319. 62. 88 până la data de 22.08.05.

(com./08.2005)

PARCHET
COVOARE
LAMBRIURI
UŞI

PROGES

pentru amenajări interioare

PARCHET LAMINAT

AICI GĂSEȘTI CEL MAI MIC PREȚ!

14,95 lei/mp*

+ COVORAŞ INTRARE GRATUIT

Str. Dorobanți nr. 55, tel: 282.021

(c./2005)

*Preț fără TVA

Caut hală de 800 – 1100 mp, aflată în zonă frecventată, cu vad comercial bun, în scop comercial. Oferim în jurul a 5 Euro/mp. Tel. 0744 49 88 88

(COM./08.2005)

PIASTRELLE

Pasiune pentru detaliu

Prezentați acest cupon în oricare din magazinele PIASTRELLE și aveți

5% DISCOUNT

(c.1119/2005)

Arad: Calea Timișoarei nr.50/ 0257 287 630; Calea Radnei nr. 198-200/ 0257 369 133; **Timişoara**: Str. Simion Bărnuțiu bl.11/ 0256 287 556 Str. Iuliu Maniu nr.47/ 0256 245 839; **Lugoj**: Str.Timișorii nr. 90/ 0256 355 407

ANUNŢ PUBLIC

CNTEE „TRANSELECTRICA" S.A.

Sucursala Transport Timișoara

beneficiar al „Planului de Amenajare a Teritoriului Zonal Intercomunal LEA 400 kV Arad-Nădab"

ANUNȚĂ PUBLICUL INTERESAT asupra disponibilizării proiectului de plan și finalizarea raportului de mediu.

Consultarea proiectului și a raportului de mediu se poate realiza la sediul titularului din Timișoara, Piața Romanilor nr. 11 și la sediul APM Arad, B-dul Dragalina nr. 16, între orele: 9,00-14,00.

Comentariile și propunerile se vor transmite în scris la sediul titularului și la sediul APM Arad, în termen de 45 de zile calendaristice de la apariția ultimului anunț în mass-media.

(6789302)

OFERTA SPECIALĂ!

VILĂ LA CHEIE!

200mp | 5 camere | P+1

teren gazonat şi sistem de irigare

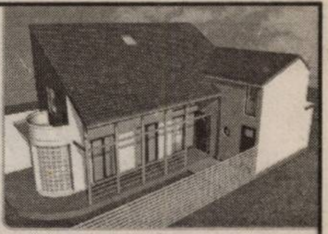

Rata medie **703**** euro pe lună

100.000* euro

Pentru plată integrală, se aplică un discount de 3%.

* Preț fără TVA
** Avans 60% / 72 luni

SC Bermo Group SA vă oferă ansamblul rezidențial AXA, situat în Aradul Nou pe Str. Armoniei nr. 94, format din 18 vile cu o arhitectură modernă, dispuse de o parte şi de alta a unei străzi private. Accesul în cartier se face pe baza de cartele magnetice, fiind monitorizat în permanență de un angajat al unei societăți de pază şi ordine, aceasta contribuind la siguranța locatarilor.

★Acceptăm schimb cu terenuri şi alte imobile.
★Posibilitate de finanțare
★Închirieri vile

AXA
ANSAMBLUL REZIDENȚIAL

SIGURANȚĂ. INTIMITATE. CONFORT

Bermo Group
Construim • Pentru tine.

SC Bermo Group SA

Arad, Bd. Revoluției nr.55, Ap.7

Tel: 0257.228.565
Mob: 0727.455.455
Email: info@bermo.ro
Site: www.bermo.ro

(C./2005)

---

firmă cu capital străin, în plină expansiune din industria mobilierului metalic, dotată cu mașini industriale de ultimă generație

S.C. PRETI S.R.L.

SELECTEAZĂ PERSONAL

în vederea angajării pentru posturile de

MUNCITORI și VOPSITORI

Cerințe:

- studii medii
- minime cunoștințe de mecanică
- punctualitate și seriozitate în muncă

Oferă:

- salariu motivant
- tichete de masă
- transport gratuit

Informatii suplimentare la tel. 0257/513.444 sau la sediul societătii noastre din
Str. BARBU LĂUTARU nr. 46, INEU.

(COM./07.2005)

METRO

Liderul mondial pe segmentul cash&carry angajează pentru magazinul din ARAD:

TRANŞATORI / MĂCELARI

(cod ref.: TR/MR-AR)

Ai:

- atestat de tranşator/măcelar?
- experienţă relevantă în domeniu?
- abilităţi de comunicare şi adaptabilitate pentru munca în echipă?
- dinamism, prezenţă de spirit?

Atunci noi îţi oferim şansa:

- să-ţi desfăşori activitatea într-un cadru profesional modern
- să lucrezi într-o echipă de tineri profesionişti

Dacă eşti interesat de oferta noastră, trimite un Curriculum Vitae prin fax la nr. (021) 2081315, prin e-mail la resurseumane@metro.ro sau pe adresa METRO Cash&Carry Romania SRL, Şos. Bucureşti-Ploieşti 289, CP 0-13 Otopeni, în atenţia Departamentului Resurse Umane, menţionând codul de referinţă corespunzător.

(COM./08.2005)

OFERTE SPECIALE
Casa casei tale
GRESIE - FAIANTA - ADEZIVI - VOPSELE - METRO - FEROMETAL - MOBILIER BAIE
Universal ambient
BONUSURI
TRANSPORT GRATUIT
Un nou magazin
Universal ambient
SACII ROSII MUREXIN CU O NOUA FATA VIN
MUREXIN
Alca PLAST
pitura VOPSEA
Casa Bella
HÉRA

de amenajari interioare si exterioare:
peste 500 de modele de faianta si gresie
mobilier baie, obiecte sanitare, finisaje, instalatii sanitare, termice - electrice si materiale de constructii.
Adresa: Micalaca, str. Sighisoara nr. 547 langa Restaurant Orizont

Program:
zilnic 8 - 20
sâmbata 8 - 16
telefon : 219 773

Peste 300 de produse la oferta pana la data de 15.08.2005

Radiator K22 600X1000 215.00 lei

6.50 lei

8.90 lei

Henco super Ø16 3.30 lei

499.90 lei

77.90 lei

64.99 lei

129.90 lei

(c.1376/2005)

GI MOTOR

➤ Depozit Aradul Nou tel: 0257.288.009
fax:0257.214.800
➤ Depozit Obor tel/fax:0257.256.243
➤ Depozit Lipova tel/fax: 0257.562.388
➤ Departament vanzari:0723.183.125; 0723.183.105

Materiale de constructii la indemana oricui!

REDUCERI DE SEZON LA GI MOTOR

CIMENT
PLACI GIPS-CARTON
BLOC CERAMIC
OTEL-BETON
PLASE SUDATE
TERMOSISTEM
ADEZIVI
si multe, multe altele...

(A.1158/2005)

De la 0 la 768 kb într-o secundă.

Noul CableLink: abonamente de la 9 USD/lună, viteze de până la 768 kb/s

Noul CableLink îţi aduce acum 3 abonamente mai uşor de plătit şi de folosit. În plus, acum traficul este nelimitat, iar fiecare pachet are incluse multe minute gratuite de convorbiri în reţelele Romtelecom şi RDS.Tel.

Mai multe detalii te aşteaptă pe www.rdslink.ro.

Grăbeşte-te: în iulie şi august instalarea e gratuită!

Cable Link
100% internet
0% taxe telefonice

rds.LINK
www.rdslink.ro

- Oradea 0359.400.414
- Arad 0357.400.414
- Satu Mare 0361.400.414
- Baia Mare 0362.400.414

(c.344/2004)

PORTA DOORS

PORTA KMI ROMANIA

Fabrica de uși cu capital polonez
din Zona Industrială N-V Arad

ÎN PREZENT DORIM SĂ ANGAJĂM:

***GESTIONARI** pentru depozitul de materii prime și produse finite*

Cerințe:
- Studii medii
- Cunoștințe minime operare PC
- Autorizație ISCIR pentru lucrul pe stivuitor – prezintă un avantaj
- Experiența în domeniu - prezintă un avantaj

***MANIPULANȚI** pentru depozitul de produse finite*

Cerințe:
- Studii medii
- Stagiul militar satisfăcut

(COM./08.2005)

Dacă sunteți interesat:
CV-urile / Cererile de angajare (cu menționarea postului pentru care candidați) pot fi depuse la sediul societatii din Arad, Str.III - Zona Industrială N-V, Nr.11 sau la nr. de **fax 0257-227.401**. Informații suplimentare se pot obține la Departamentul Resurse Umane, tel.0257- 227400.

Numai candidații selectați vor fi contactați.

(COM./08.2005)

TIPOGRAFIA

Mediagraf

EXECUTĂ PROMPT
la preţuri avantajoase
întreaga gamă de tipărituri
la cererea clientului.
INFORMAŢII,
str. Feleacului f.n.
telefon 250.902

S.C. PRETIZION 2005 S.R.L.

VINDE

PRODUSE ELECTRICE ȘI ELECTROCASNICE

Maşini de spălat
Frigidere
TV-Audio-DVD
Microunde, *etc.*

LA PRET DE IMPORTATOR

CÂMPUL LINIŞTII 1 (ÎN CURTEA VĂMII)
INFORMAŢII LA TELEFON : 0788.712.475

(6789304)

BANCA COMERCIALA ROMANA
EUROCARD.
BCR
5101 6000 7390
5101
VALID DATES
08/02-08/04
MasterCard
VALID ONLY IN ROMANIA - VALABIL NUMAI IN ROMANIA
L M M J V S D
1 2 3 4 5 6
7 8 9 10 11 12 13
14 15 16 17 18 19 20
21 22 23 24 25 26 27
28 29 30 31 32 33 34
35 36 37 38 39 40 41
42 43 44 45 46 47 48
49 50

ACUM LUNA ARE CU 20 DE ZILE MAI MULT

Şi ai un motiv în plus să-ţi faci cumpărăturile folosind de fiecare dată cardul BCR MasterCard. Pentru că BCR îţi extinde lunar perioada de graţie la plata dobânzii de la

30 DE ZILE LA MAXIM 50 DE ZILE*

BANCA
COMERCIALA
ROMANA

* Pentru informaţii suplimentare sunaţi la 0801.0801.227 (reţeaua Romtelecom), * 0801.227 (reţeaua CONNEX) sau accesaţi site-ul www.bcr.ro

(C.1157/2005)

JT INTERNATIONAL (ROMANIA) S.R.L.

JTI este nr. 3 in productia de tigari la nivel mondial si singura companie internationala din domeniul tutunului cu sistem de distributie propriu in Romania.
Producem 3 dintre cele mai vandute marci de tigari din lume (pt. detalii viziteaza www.jti.com).
Va invitam sa aplicati pentru urmatoarea pozitie in **ARAD**:

AGENT VANZARI

(responsabil de distributia si vanzarea produselor companiei)

Cerinte:

* Minim 1 an experienta in vanzari, in industria bunurilor de larg consum (FMCG);
* Studii medii (studiile superioare reprezinta un atu);
* Cunostinte operare calculator;
* Permis de conducere (categ. B);
* Cunostinte de baza de lb.engleza;
* Fara cazier.

Va oferim:

* Un pachet salarial motivant;
* Oportunitatea de a va construi cariera intr-o companie multinationala de prestigiu;
* Lucrul intr-o echipa de profesionisti;
* Traininguri.

Daca indepliniti cerintele de mai sus, va rugam sa trimiteti **C.V.-ul cu mentiunea "Agent Arad"** la O.P. 30, C.P. 62, sector 2, Bucuresti, sau la **fax nr. 021-204.31.00** pana la data de **18 aug. 2005**. Vor fi contactati doar candidatii care indeplinesc cerintele precizate mai sus.

(6789301)

S.C."MOL ROMÂNIA PETROLEUM PRODUCTS" S.R.L.

Angajează:

VÂNZĂTOR / VÂNZĂTOARE

la Stația de distribuție carburanți MOL – cu locația ARAD

Condiții:

vârsta minimă 21 ani
studii medii (cu Diplomă Bacalaureat)
stagiul militar satisfăcut

Avantaje:

cunoştințe operare PC
experiență în domeniul comerțului

Principalele responsabilități:

Îndeplinirea activităților comerciale şi de prestări servicii la stația de distribuție carburanți la un nivel ridicat din punct de vedere calitativ
Gestionarea şi întreținerea mărfurilor, valorilor şi bunurilor încredințate în gestiune.

Data limită pentru depunerea documentelor solicitate este 19.08.2005.

*Cei interesați vor trimite: Curriculum Vitae şi scrisoare de intenție
la adresa: Arad, Calea Zimandului nr. 3, cod 310208
Tel/Fax: 0257-276.143.*

(COM./08.2005)

www.MOLromania.ro DINAMISM FĂRĂ LIMITE

Se anunță vreme excelentă la Centrul Volkswagen Timișoara

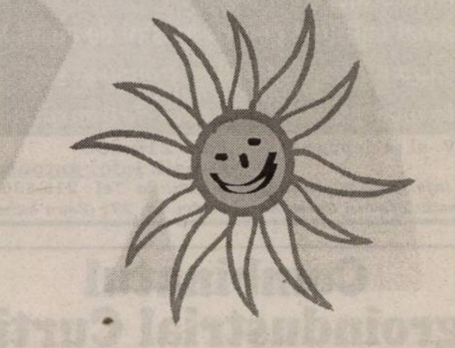

* Numai prin Porsche Leasing Romania

● Centrul Volkswagen Timişoara prezintă prognoza pentru următoarea perioadă:

Se anunță vreme excelentă pentru cumpărarea unui Volkswagen. Până în 31 august se înregistrează oferte speciale la trei modele: Golf V, Golf Plus şi Touran.

Vântul promoției bate cu intensificări uimitoare mai ales în zona sistemului de leasing*: avans 5% şi dobândă extrem de avantajoasă pentru această perioadă a anului. În plus, ai parte de livrare imediată din stoc.

Aşa că ieşi pe Calea Lugojului, bifurcație aeroport, şi profită de vremea excelentă la Centrul Volkswagen Timişoara.

Din dragoste pentru automobil

Autoclub - Centrul Volkswagen Timișoara

Timișoara, Calea Lugojului, bifurcație aeroport, telefon: 0256-289892, 287316, 293437

(3711286)

CONNEX®

TOT GSM
By Petrocom D&V

La jumătate!

50% reducere **la orice abonament și oricâte extraopțiuni* până la sfârșitul anului**

Și, gratuit, 20 de minute naționale, lunar, pe viață**

+ bani înapoi pe telefon***

Alege cu cap!

Fiecare conectare e câstigătoare.

Siemens A75	Nokia 3120	Nokia 6030	Nokia 6610i	Samsung X 480	Sony Ericson k300i
74,9 lei RON	194,9 lei RON	230,9 lei RON	310,9 lei RON	243,9 lei RON	243,9 lei RON

20% reducere pentru fiecare telefon cumpărat*

RATE în magazin doar cu buletinul!

* în limita a 30 lei RON, în funcție de modelul ales.

Arad: Bd. Unirii nr. 1-3, tel. 0726.116.069

Prețurile nu conțin TVA, telefoane în limita stocului disponibil. Ofertă valabilă în perioada 1 august - 4 septembrie
* Valabil pentru abonamentele: Connex Standard, Connex Standard +25, Connex Numere Favorite, Connex Ore Favorite, Connex Plus, Connex Plus Activ, Connex Plus Unic și Connex Plus Intensiv și pentru extraopțiunile: Numere Favorite, Ore Favorite, Tarif Unic, 15 minute naționale, Activ, Convorbiri Intensiv. 100% reducere timp de 2 luni, pentru extraopțiunile SMS și MMS.
** Ofertă valabilă pentru persoanele cu domiciliul în unul dintre județele: Alba, Arad, Argeș, Bacău, Bihor, Bistrița-Năsăud, Botoșani, Caraș Severin, Covasna, Dolj, Galați, Harghita, Iași, Maramureș, Mureș, Neamț, Satu Mare, Sălaj, Sibiu, Suceava, Tulcea, Vaslui, Vâlcea.
*** 12% în puncte de loialitate.
Oferta este supusă unor clauze disponibile în magazine sau la agenții de vânzări.

(COM./08.2005)

Vindem en-gros hârtie albă de ziar (în role mici) pentru ambalaj.

Preț avantajos, negociabil în funcție de cantitate.

**INFORMAȚII LA
redacția „Adevărul"
B-dul Revoluției nr. 81
sau la telefon 281.797
zilnic între orele 8-16.**

EUROPRODUCTS

INDUSTRIE MAURIZIO PERUZZO

Producător de mortare şi betoane, recunoscut pe piață pentru calitatea produselor sale,
angajează pentru punctul de lucru din Milova, jud. Arad

Operator Utilaj Draglină

Sarcini principale:

- Operează utilajul draglină şi efectuează toate operațiunile de întreținere;
- Realizează rapoartele zilnice de activitate.

Profilul candidatului:

- Absolvent de studii medii;
- Atestat de calificare în meseria de mecanic sau operator utilaj;
- Experiență de cel puțin 3 ani într-o poziție similară;
- Stagiul militar satisfăcut;
- Fără antecedente penale.

Oferim:

- Pachet salarial motivant;
- Cazare si transport.

Candidații interesați vor trimite un Curriculum Vitae la nr. de fax ***0256/29.11.68,*** *la adresa de e-mail* ***human.resources@euroholding.com.ro*** *sau direct la sediul companiei din* ***Timişoara, Calea Şagului, km.7,*** *până la data de* ***20.08.2005.***

Doar candidații selectați vor fi contactați.

(COM./08.2005)

Arad, Calea A.Vlaicu, nr. 291,CP 310580
OP 8, Cp136 Tel: 0257-216.836, Fax: 216.835

S.C Anton Industries S.R.L.
Angajează

- Personal calificat în tesătură, filatură pentru sectia Tricotaje;
- Personal calificat pentru masini de cusut liniare.

Asigurăm salarii atractive, transport gratuit, bonuri de masă, decontarea abonamentelor de transport.

C.V.-ul se depune la **Fax: 216.835**
E-mail: info@antonind.ro
Informatii suplimentare se obtin la Tel : 216.836
sau la sediul firmei Calea Aurel Vlaicu nr. 291 (Zona Industrială)

C.A.1035/2005)

Combinatul Agroindustrial Curtici

achiziționează:
- tăurași
- bovine

calit. I

Recepțiile se fac zilnic la Abatorul din Macea între orele 07-16.

PLATA PE LOC.

TELEFOANE 535.885, 536.037.

(com./07.2005)

S.C. Jurgen Schlosser Armaturen Romania S.R.L.
FIRMĂ GERMANĂ

dorește să angajeze
tânără absolventă pentru postul de CONTABILĂ

- studii universitare de profil
- operare PC
- cunoașterea limbii germane și/sau engleze

Postul include și muncă administrativă și de secretariat.

Persoanele interesate sunt rugate să trimită CV până în data de 16.08.2005 pe fax 278.222 sau 338.631.

(6789310)

S.C. ALL TRANS ROMÂNIA S.R.L.
Importator si distribuitor national de piese de camioane

ANGAJEAZĂ

CONTABIL SEF
- studii superioare economice
- abilități manageriale si de comunicare
- experientă relevantă în activitatea contabilă constituie un avantaj

PERSONAL CONTABILITATE PRIMARA
- cunostinte operare PC
- experienta în domeniu minim 3 ani
- studii superioare economice constituie un avantaj

REFERENTI TEHNICI (VANZATORI PIESE AUTO)
- abilitati de prezentare si comunicare
- cunostinte solide de operare PC
- experienta în vânzări de minim 2 ani
- capacitate de lucru în echipă
- cunoasterea limbii germane/engleze constituie un avantaj

SECRETARĂ
- abilitati de prezentare si comunicare
- cunostinte minime de limba germană sau engleză
- cunostinte de OP si PC constituie un avantaj
- experienta într-un post similar

OFERIM
- pachet salarial atractiv si bonusuri în functie de performantele personale
- conditii de muncă într-un cadru profesionist cu posibilități de afirmare

Informatii la telefon 0257-274.372
CV-urile pot fi transmise la nr. Fax: 0257-273.465

(C.A.1367/2005)

S.C. DIAMANT IMPEX S.R.L.
Tel.: 0257/286 170
Mob.: 0745/988 443
0788/988 444

Comercializează:
- *Scaune ergonomice, de birou, săli de conferințe, bucătărie, bar.*
- *Pluș, stofă, imitație de piele*
- *Șuruburi, holtzșuruburi, șuruburi metrice orice dimensiune*

PRODUCE ŞI COMERCIALIZEAZĂ MOBILĂ DIN PAL SAU MASIV
REPREZENTANT GUBAN, TOATE LA CELE MAI MICI PREȚURI

DACĂ NU CREZI SUNĂ ŞI TE CONVINGE!

(C.A.1367/2005) **E-mail: diamant.ro@rdslink.ro**

ÎNCHIRIAZĂ - VINDE

ARAD **Garsonieră** 20 mp etaj 2
str.Rebreanu nr.98

UTVINIȘ **Hale industriale și teren aferent:**
14.288 mp; 6498 mp suprafață construită
la 15 km de Arad - via Șofronea

GURAHONȚ **Ateliere dezafectate și teren aferent**
751 mp; 177 mp suprafață construită
Str. Gh. Butean nr.15

LIPOVA **Spații comerciale la parterul blocurilor**
zona centrală, str. Coșbuc și Calea Timișorii
Contact: tel.: 0722-253173

(C.1981/2004)

Hotel CENTRAL
ANGAJEAZĂ PRIN SELECȚIE:

BUCĂTAR/BUCĂTĂREASĂ

Condiții:
- studii de specialitate
- experiență în domeniu
- reședință în municipiu

FEMEIE DE ÎNTREȚINERE

Condiții:
- experiență în domeniu
- reședință în municipiu

Informații la sediul societății din Arad, Str. Horia nr. 8.

(COM.652/2005)

S.C. Remat S.A. Arad
Muller-Guttenbrunn Group

- **Automacaragist pentru macara 12,5 to**
- **Muncitori necalificati**
- **Mecanic utilaj greu**
- **Strungar**
- **Electricieni auto**

Vă invităm la sediul nostru din Câmpul Liniștii nr. 1, pentru a discuta condițiile de angajare.

Pentru informații suplimentare apelați numerele de telefon:
0257-281.760; 0257-281.711; 0257-246.124.

(com. 97/2005)

Cefin **Dealer IVECO**
Central-Europe Finance (Romania)

Înființată în 1995, Cefin (România), societate a grupului Cefin (Holding), este Nr. 1 în furnizarea de servicii integrate pentru lumea transporturilor (vânzări vehicule comerciale, servicii post-vânzare, finanțare servicii telematice, parc logistic etc.).

Acum ne completăm echipa din Arad cu următoarele poziții:

A ▪ REPREZENTANT VÂNZĂRI PIESE & ANVELOPE

Responsabilități:
- Crearea, dezvoltarea și gestionarea portofoliului de clienți

Profilul candidatului:
- Abilități de comunicare și negociere
- Pro-activ, personalitate puternică
- Orientat spre rezultat
- Spirit de echipă, dinamic
- Capacitatea organizării propriei activități și stabilirea priorităților
- Capacitate sporită de asimilare și procesare a informației
- Rezistență la stres

Cerințe:
- Studii superioare
- Minim 2 ani experiență în vânzări (preferabil piese/anvelope)
- Cunoștințe operare PC (Word, Excel)
- Permis de conducere cat. B (cat. C sau D reprezintă avantaj)
- Disponibilitate pentru deplasări și program prelungit

Se oferă:
Oportunitatea formării unei cariere într-o companie internațională și în continuă dezvoltare; sistem motivant de venituri bazat pe performanțele individuale; autoturism de serviciu, mediu profesional de lucru în cadrul unei echipe tinere.

B ▪ CASIER - CONTABIL
▪ CONTABIL

Cerințe:
- studii superioare economice
- experiență într-o poziție similară
- cunoașterea programului CIEL

Se oferă:
- mediu profesional de lucru în cadrul unei echipe tinere
- pachet salarial motivant

Trimiteți CV-urile dvs. la **fax: 0257/281.252** sau la adresa de e-mail: **arad@cefin.com**

Numai candidații selecționați vor fi contactați pentru interviu.

(6789313)

ROSKO TEXTIL

SC ROSKO TEXTIL SRL este unul dintre cei mai importanți investitori din județul Arad cu sediul în Zona Liberă Curtici, societatea face parte dintr-un mare concern care are ca obiect de activitate producția de lenjerie intimă.

Societatea are disponibilă următoarea poziție :

Confecționer/e textile calificat/e sau necalificați/e:

Cerințele și abilitățile candidatului :
- minim 8 clase
- îndemânare,
- persoană disciplinată, organizată;
- disponibilitate la lucru în 2 sau 3 schimburi;

Societatea oferă:
- salarii atractive și tichete de masă
- transportul este gratuit
- asigură asistență medicală permanentă.

Pentru **informații suplimentare** sunteți rugați să sunați la numerele de telefon **0257/208.626 , 0257/208.627, 0257/208.676; 0742.106.075, 0722.326.389.**

(COM./08.2005)

s.c. BRIDGE s.r.l. PECICA ofertă specială 10-25 august

AȚĂ DE BALOTAT 350	79.000 LEI/KG
ȚIGLĂ MACON 10 BUC./MP	22.900 LEI/BUC.
BCA 20/25/60	2.350.000 LEI/MC

INFORMAȚII 0744.812.518

TRANSPORT GRATUIT LA DOMICILIU PESTE 5 TONE.

(6789303)

AGENȚII DE PUBLICITATE ALE ZIARULUI *ADEVĂRUL* ÎN JUDEȚUL ARAD

ANUNȚURILE se primesc în regim de urgență și pot să apară în ziarul ADEVĂRUL de a doua zi. TEL. 280.904

SEBIȘ
Radio „21" Sebiș
☐ Parcul Libertății 1 A
☐ Tel/Fax 311.067

LIPOVA
S.C. ELCOTRANS S.R.L.
☐ Str. Bălcescu 16,
☐ Telefon 563.180
Fax 563.091
☐ Program 7,30-15,30

NĂDLAC
„GYURIAN"
☐ agent publicitar
Gyurian Bohuslav
☐ Telefon
0726.677.055
☐ str. Griviței Nr.76
☐ Program non-stop

GURAHONȚ
☐ Agent publicitar
Alexandru Herlău
sunt arondate comunele: Dieci, Almaș, Brazii, Gurahonț, Pleșcuța, Vârfurile, Hălmagiu, Hălmăgel
☐ Telefon 316.070
☐ Str. Gelu Ranoiu nr. 18
☐ Program permanent

VÂRFURILE
(Măgulicea)
☐ Telefon 318.442

CHIȘINEU CRIȘ
Mag. S.C. VOLTA S.R.L.
(lângă Piața Obor)
☐ Agent publicitar
Vasile Balint
☐ Telefon
0723.357.013

SÂNTANA Biblioteca
☐ Agent publicitar
Al. Victoria
☐ Telefon 462.018; 0745.200.955
☐ Program
8,00 - 15,00

PÂNCOTA
S.C. ELIDOR
☐ Agent publicitar
Cristina Mihăicuța
☐ Telefon 466.213
☐ Str. T. Vladimirescu nr. 34
☐ Program 8,00 - 15,00

INEU
Primăria orașului Ineu
☐ agent publicitar
Carmen Țole
☐ Telefon
0744.690.446
☐ Program
8,00 - 15,00

VINGA
A.F. „3+1" - Stația CFR Vinga
☐ Agent publicitar
Dupța Petru Francisc
☐ Tel. 0742.009.934

Clubul Presei ORGANIZEAZĂ

NUNȚI BOTEZURI
PETRECERI DE MAJORAT
BANCHETE

Rezervări și informații la telefoanele
280.989 sau 0746.199.205

ANIVERSĂRI

CRISTEA IOANA MARIA,
cu ocazia împlinirii vârstei de 6 ani, mami și tati îți urează
LA MULȚI ANI!
(27522)

Iubitelor noastre nepoate
ROXANA și MARCELA HĂLĂNGĂU,
cu prilejul zilei de naștere, IOANA, ANA și NELU, vă urează
LA MULȚI ANI!
(27525)

MATRIMONIALE

AGENȚIE MATRIMONIALĂ caută pentru CĂSĂTORIE ÎN SLOVENIA, femei vârsta 20-50 ani. Telefon 00386-31-272-424. Vorbim românește. (23787)

AGENȚIE MATRIMONIALĂ GERMANĂ căutăm doamne și domnișoare între 18-45 ani, și aspect fizic plăcut, pentru prietenie, posibil căsătorie, cu domni germani. Persoanele interesate vă rugăm trimiteți CV detaliat și fotografie recentă la OP 1, CP 118, TIMIȘOARA, până la 31.08.2005. (27419)

Matrimoniale „ANTOANETA" oferă CĂSĂTORIE doamnelor, domnișoarelor serioase, cu domni germani. Peste 1000 căsătorii în 12 ani. Informații 0257-228319, 0723.706.720. Nu răspund la bip. (27499)

VÂNZĂRI APARTAMENTE O CAMERĂ

Vindem garsoniere în bloc nou, amenajat (UTA) 11.500 EU, credite cu rate lunare 77 EU, termopane, contorizate total, mobilate și dotate. Telefon 0744.841.105. (27043)

Vând apartament una cameră, Grădiște, etajul 1, amenajat, gresie, faianță, boltă. Relații telefon 0744.167.595. (27097)

Vând garsonieră, confort 1, Micalaca zona 300, etaj 1/4, complect renovată, 26.000 Euro, opțional garaj 1.500 Euro. Telefon 0722.287.434. (27116)

Vând apartament 1 cameră toate îmbunătățirile (lux), 15.900, Podgoria. Telefon 0745.420.548. (27362)

Urgent! Vând apartament 1 cameră localitatea Vladimirescu, Arad, gaz, îmbunătățiri, preț negociabil 18.000 EU. Informații telefon 0741.962.257. (27219)

Vând garsonieră cf. 2, amenajată, ultracentral, 13.900 Eu; negociabil. Telefon 0727.860.288. (27256)

Vând garsonieră, în Micălaca, zona Gemi Center, 37 mp, etaj 1, balcon închis. Telefon 0257/234344; 0721.915.661. (25487)

Vând cameră neamenajată, la curte, cu Legea 112, pe Calea Timișorii, în centru, accept și plata în două tranșe. Informații telefon 0740.362.492. (27420)

Vând apartament 1 cameră, baie, bucătărie, la casă, cu Legea 112, achitat recent, renovat, gaz, termopane, gresie, faianță, preț 18.900 Euro, zonă centrală. Telefon 0740.704.306. (23833)

Vând apartament 1 cameră, etaj I (bloc apartamente) Micălaca. Telefon 0745.949.588. (27247)

Vând apartament central super 80 mp, 1 cameră, bucătărie, WC, renovat, etaj II. Telefon 282382, 0723.990.470. (27531)

Vând apartament 1 cameră Vlaicu, 45 mp, confort I, decomandat, îmbunătățit, preț negociabil la vedere. Telefon 0743.008.451. (27611)

Vând garsonieră confort III Vlaicu. Telefon 0747.825.758. (27651)

Vând apartament 1 cameră Vlaicu, bloc A15, etaj III. Telefon 0746.291.068. (27669)

Vând garsonieră cf. 1, balcon, et. 2, str. Stupilor. Telefon 276197, 0723.883.136. (27698)

Vând apartament 2 camere 3/10, Fortuna, 27.000 EU, mobilat, etc, 30.000 EU. Telefon 0721.013.496. (27212)

Vând urgent apartament 2 camere central, contorizat, încălzire centrală, parter, 77 mp, 29.500 EU. Telefon 0744.626.814. (27236)

Vând apartament 2 camere, Vlaicu, et. 5/10, ușă metalică, contorizat, 25.000 Eu. Telefon 0721.750.840, 212708. (27259)

Vând apartament 2 camere, 59 mp, parter, Micălaca 500. Telefon 261882, 0745.794.242. (27299)

Vând apartament 2 camere, decomandate, et. 2, str. M. Costin (zona BCR), parchet, gresie, balcon închis. Telefon 0745.312.749. (27317)

Vând apartament 2 camere, în Grădiște. Telefon 0741.522.155. (27379)

Vând apartament 2 camere, semidecomandat, et. 2, îmbunătățit, A. Vlaicu. Telefon 348645, după ora 17. (26780)

Vând apartament 2 camere, bucătărie, baie, terasă, curte și pivniță, Eminescu 48, 55.000 EU negociabil. Telefon 284278, 0747.967.919. (27186)

Vând apartament 2 camere, etaj 2, zona Vlaicu, bloc X30. Telefon 0724.680.708. (27399)

Vând apartament 2 camere, decomandat, 75 mp, zona 300, 4/4, poziție deosebită, 35.000 Euro, negociabil. Exclus intermediari. Telefon 260936. (27434)

Important

La solicitarea celor interesați publicăm și fotografiile (alb-negru) aferente anunțurilor de vânzări case, mașini sau apartamente.

Vând urgent apartament 1 cameră, decomandat, 50 mp, Micălaca, amenajat modern, ne(mobilat), negociabil. Telefon 279229, 0744.386.741. (27709)

VÂNZĂRI APARTAMENTE DOUĂ CAMERE

Vând apartament 2 camere, parter, central, bun pentru privatizare, preț 38.000 Euro. Telefon 0742.325.159. (26975)

Vând 2 camere confort I Poetului, etaj 2, zonă deosebită, mobilat și utilat, 32.000 EU. Telefon 213192, 0722.257.409; 0741.253.364. (27097)

Vând apartament 2 camere Vlaicu, confort I, etaj 4/4, zona Piața Agroalimentară. Telefon 0744.850.648. (27143)

Vând apartament 2 camere decomandate, parter, gresie, faianță, amenajat, pivniță, grădină, X23, sc. B, ap. 2, preț 35.000 Euro, negociabil. Telefon 0741.051.559 sau 243280. (27168)

Vând apartament 2 camere în Calea Romanilor, preț negociabil. Telefon 0722.315.202. (27210)

Vând urgent apartament central, 2 camere, bucătărie, baie, geamuri termopan, boltă, în stil occidental, cu termotecă, etc, 55.000 Euro, ușor negociabil. Telefon 0744.853.909. (27498)

Vând apartament două camere, zona Dinamo, îmbunătățit, geamuri termopan, gletuit, ușă intrare schimbată, et.I/IV. Informații 0740.075.239. (25364)

Vând apartament 2 camere, et. 2/4, Romanilor, persoană fizică. Telefon 283117. (27381)

Vând apartament zona 700 Micălaca, parter, 2 camere decomandate, bucătărie mare, baie, îmbunătățit, mobilat + garaj + boxă. Telefon 276708 după ora 19 și 0745.164.403 ziua. (27445)

Vând apartament 2 camere Micălaca, bloc 517, etaj IV, ap. 19, preț la vedere. Telefon 267542. (27557)

Vând apartament 2 camere semidecomandat, parchet, faianță, gresie, balcon închis, etaj I, preț 25.500 EU negociabil. Telefon 0741.137.773. (27559)

(Continuare în pagina 18)

Program ADEVĂRUL
Cotidian independent Arad
MICA PUBLICITATE tel. 210.775 luni-vineri 8^{00}- 19^{00} *sâmbătă închis* duminică 9^{00}- 12^{00}
ANUNȚURILE DE DECES SE PUBLICĂ GRATUIT.
MARE PUBLICITATE tel/fax 280.904 luni-vineri 8^{00}- 19^{00} *sâmbătă închis* duminică 9^{00}- 12^{00}

☛ (Urmare din pagina 17)

Vând apartament 2 camere Vlaicu, Fortuna, amenajat frumos, 27.500 EU negociabil. Telefon 0722.629.638. (Ag. UTA, 1084)

Vând urgent apartament 2 camere str. Eminescu, parter, posibil privatizare, 28.000 EU negociabil. Telefon 0741.140.837. (27581)

Vând apartament 2 camere Micălaca, etaj 4, îmbunătățit, acoperiș fără probleme, preț rezonabil. Telefon 267914. (27601)

Vând apartament 2 camere zona Vlaicu, bloc X40, sc. A, etaj I, ap. 8, 23.000 EU negociabil. Telefon 0745.501.216. (27643)

Vând apartament 2 camere central, parter, Legea 112, amenajat, 33.000 EU. Telefon 0722.294.842. (27656)

Vând apartament ultracentral (la casă), 2 camere + dependințe, s-76 mp (parter). Telefon 0745.315.895. (27688)

Vând urgent apartament 2 camere, Chișineu Criș, preț negociabil. Telefon 0740.080.735, 0743.305.193. (UTA, 1090)

Vând (schimb cu apartament 3-4 camere), apartament 2 camere, Fortuna, parchet, climă, complet contorizat. Telefon 0257-242982, 0740.022.271. (UTA, 1090)

Vând apartament 2 camere, Vlaicu, preț negociabil. Telefon 0257-274788, 0723.518.152. (UTA, 1086)

VÂNZĂRI APARTAMENTE TREI CAMERE

Vând apartament 3 camere, în Grădiște. Informații telefon 261921. (27262)

Vând urgent apartament 3 camere zona Vlaicu, str. Fluturilor, bloc 12, sc. D, etaj 3. Telefon 289030, 0724.983.915. (26672)

Vând apartament 3 camere Fortuna, etaj 4/10, plăcut amenajat, preț convenabil. Telefon 0740.045.977, 0257-246182. (27079)

Vând urgent apartament 3 camere, et. 10, Vlaicu, îmbunătățit, 32.000 Eu, negociabil. Telefon 0740.250.411, 0766.610.277, 0357-417722. (26888)

Vând apartament 3 camere, 96 mp, decomandat, gresie, faianță, contorizat apă și încălzire, etaj intermediar, Vlaicu (Shell), 33.000 Euro. Telefon 0257/289228; 0741.182.291. (27102)

Vând (schimb cu casă) apartament 3 camere decomandat, 2 balcoane, contorizat, interfon, etaj 9/10, preț 32.000 EU negociabil. Telefon 240494, 0723.061.715. (27155)

Vând apartament 3 camere Micălaca, decomandat, etaj 6/8, Miorița, preț 38.000 EU. Telefon 255393, 0724.347.972, 0744.315.889. (27166)

Vând apartament 3 camere Alfa, bloc 26, ap. 14, ocupabil imediat. Telefon 0744.855.785; 257890, 258143, preț 38.500 negociabil. (27229)

Vând apartament deosebit, în stare foarte bună, 3 camere, decomandate, 80 mp, et. 3/4, 2 apartamente pe palier, Praporgescu lângă Ineului, vedere panoramică pe 2 părți, Mureș și grădina Uzinei de Apă, cu 2 băi, bucătărie, cămară, debara, un balcon și o logie mare închisă, boxă și garaj, cu 68.000 Eu. Telefon 255544 orele 18-21. (27313)

Vând apartament 3 camere, balcon, bloc Libelula. Telefon 0744.778.447. (27254)

Vând apartament 3 camere, 90 mp, etaj 4/4, zona zero, bloc H. Informații telefon 0740.151.514. (27410)

Vând apartament la casă, 3 camere, 97 mp, parter înalt, zonă centrală, neamenajat, preț 37.000 Euro, negociabil. Telefon 0722.986.692; 0726.286.942. (27412)

Vând apartament 3 camere, etaj 1, asociație, malul Mureșului, 191 mp, preț 127.000 Euro, negociabil. Telefon 284786. (27449)

Vând apartament 3 camere, decomandat, etaj 4, Alfa. Telefon 0742.630.797. (27459)

Vând apartament 3 camere, str. Barbusse, etaj 1, preț 50.000 Euro. Telefon 0722.488.032. (24975)

Vând apartament 3 camere + garaj, etaj II, termotecă, Alfa. Telefon 257981 sau 0740.306.152. (25613)

Vând apartament 3 camere 82 mp Ineu. Telefon 0723.207.390. (27476)

Vând apartament 3 camere, bucătărie, spais și loc de baie, situat pe 98 mp, canalizare de oraș, încălzire teracotă cu lemne, gaz la poartă, grădină 400 mp, cumpărat cu Legea 112, 22.000 EU. Telefon 286871. (27577)

Vând sau schimb apartament 3 camere etaj I, preț la vedere, negociabil. Telefon 278318, 288822. (27537)

Vând apartament 3 camere decomandate, în Grădiște. Telefon 0746.280.791. (27573)

Vând apartament 3 camere Legea 112, renovat recent, intrare auto, str. Sebeșului, nr. 5, 69.000 EU. Telefon 270837. (27603)

Vând apartament 3/4 camere, 125 mp, bloc nou, la cheie, 59.000 EU. Telefon 0722.294.842. (27656)

Vând apartament 3 camere + dependințe, Socodor. Telefon 0722.913.101. (Criș, 376)

VÂNZĂRI APARTAMENTE PATRU CAMERE

Vând urgent apartament decomandat, 4 camere, 2 băi, 2 cămări, 2 balcoane, pivniță mare, în Micălaca, str. Mioriței, foarte ieftin. Telefon 283834. (27323)

Vând apartament 4 camere, 200 mp, M. Eminescu, etaj 1. Telefon 0723.308.286; 338544. (26840)

Vând apartament 4 camere, decomandat, confort 2, X16, garaj, 42.500 Euro, negociabil. Telefon 275149. (25517)

Vând apartament 4 camere + garaj, etaj 1, str. M. Scaevola. Telefon 211584. (27437)

Vând apartament 4 camere cu garaj, încălzire proprie, geam termopan, sup.126 mp, et. I, zona Vlaicu. Telefon 276862, după ora 16. (24741)

Vând 4 camere asociație, zona Milea, 114 mp, parter înalt, climă, loc parcare auto, 98.000 Eu. Telefon 253364, 0722.257.409. (27097)

Vând apartament 4 camere Lipova, etaj III, 23.000 EU. Telefon 561310, 562053. (Lipova, 290)

Vând apartament cu 4 camere decomandate, renovat și modernizat, ultracentral 4/4, ocazie unică. Telefon 0740.773.998, 0740.372.311. (27647)

Vând apartament 4 camere decomandate (116 mp), etaj I, Micălaca, 2 balcoane închise, cu 2 holuri, 2 băi, contorizat, împreună cu garaj, 45.000 EU. Telefon 0724.521.600. (27712)

VÂNZĂRI CASE

Vând casă 3 camere, curte, grădină, dependințe, în LIPOVA. Telefon 229666, 0746.244.653; 0743.138.536.

Vând casă cu 2 apartamente, Aradul Nou, suprafață totală 9.000 mp. Telefon 0721.788.709. (27111)

Vând casă văiugă în localitatea Turnu, teren 2400 mp, preț 12 EU/mp. Telefon 0740.185.146. (27019)

Vând casă în stațiunea Moneasa, imediat ocupabilă, preț 25.000 EU negociabil. Telefon 0259-349712. (27039)

Vând casă Chișineu Criș, str. Plevna, nr. 12 A. Telefon 0788.571.342. (Ag. Criș, 356)

Vând casă în Livada, 3 camere. Telefon 0745.353.924. (27075)

Vând clădire 300 mp, în Pleșcuța. Telefon 316303; 0740.096.590. (26951)

Vând casă de vacanță pe deal, în podgorie, cu vie și pomi fructiferi, preț 9.000 Euro. Telefon 0744.789.751. (26975)

Vând casă 3 camere + dependințe, Giordano Bruno, nr. 38, preț 26.500 EU. Telefon 0745.420.548. (27362)

Vând casă 5 camere, 2 bucătării, baie, cămară, pivniță, grădină, apă, gaz, trifazic, telefon, cablu, sau schimb cu apartament 3 camere plus diferență, Sântana. Telefon 462236 sau 0745.541.295. (Ag, Sântana, 241)

Vând casă 3 camere, dependințe, grădină 4.000 mp, cu 3.400 Eu, în Sintea Mică. Telefon 0788.707.641, 264900. (27248)

Vând (închiriez) casă 5 camere (birouri) 2 băi, demisol, hală 230 mp, magazin, teren 700 mp. Telefon 255393, 0724.347.972, 0744.315.889. (27166)

Vând casă mare ultracentral, construcție nouă, 7 camere, garaj dublu, pivniță, mansardă, 394 mp locuibil, singur în curte. Telefon 0721.285.404. (26995)

Vând vile noi, la cheie, în zona Pădurice D+P+E+mansardă, teren 560 mp cu 120.000 Eu și în zonă ultracentrală D+P+E teren 380 mp, cu 140.000 Eu. Aștept agenții. Telefon 0722.974.460, 0741.043.386. (27248)

Vând urgent casă 7 camere, 2 bucătării, baie, 2 garaje, curte, grădină. Telefon 280917, 0740.454.304. (27275)

Vând casă 3 camere, baie, bucătărie, mansardă, curte comună, grădină, garaj, stare foarte bună, în Radna, str. Pompierilor nr. 12, preț 15.000 Eu, negociabil. Telefon 0742.070.683, 0721.583.110. (27281)

Vând casă etaj, 5 camere, curte, grădină, termotecă, Gh. Doja 98A, 105.000 Eu. Telefon 0723.568.383, 0722.371.779. (27290)

Vând casă solidă, 4 camere, hol, bucătărie, baie, pivniță, garaj, canalizare, apă curentă, încălzire sobe + anexe noi, grădină 1.500 mp + 1 ha teren arabil, în comuna Secusigiu, județul Arad. Telefon 0727.773.240. Schimb cu apartament în Arad sau Timișoara. (27387)

Vând casă Trei Insule cu etaj, construcție nouă, (BCA), toate dotările, 16.000 EU negociabil. Telefon 0744.154.137. (26631)

Vând casă în Vladimirescu, 3 camere, bucătărie, baie, cămară, pivniță, anexe, apă și gaz. Informații telefon 348416. (27324)

Vând casă în Șiria nr. 207, zonă bună. Telefon 531091. (27344)

Vând casă, toate utilitățile, Pecica str. 328 nr. 19, 21.000 Eu, negociabil. Telefon 468677, 0744.311.263. (27363)

Ocazie! Vând urgent casă 200 mp, grădină 4.000 mp în Covăsânț. Telefon 0742.041.545. (27267)

Vând casă Aradul Nou, 4 camere, 1.440 mp, toate utilitățile, 99.000 Eu, negociabil. Telefon 256128, 0745.239.523. (27273)

Vând casă trei camere, str. O. Goga, nr. 51, garaje. Telefon 228761. (25499)

Vând apartament la casă, 1 cameră, bucătărie, hol, baie, ușă stradală, pivniță, betonat, cu teren separat, front stradal 17 m, total teren 340 mp, Aradul Nou. Telefon 0743.064.048. (27436)

Vând casă în Nădlac, 6 camere, anexe, baie, grădină, curent trifazat, preț negociabil. Telefon 473241. (27441)

Vând casă în Semlac nr. 838, zonă centrală, 3 camere, cămară, podrum, 2 bucătării, apă rețea, curent trifazat, grădină mare, anexe, preț negociabil. Telefon 0788.184.477; 0741.583.779. (27440)

Vând casă în Mocrea, nr. 170. Telefon 0743.967.506 sau 0746.093.085. (27467)

Vând urgent casă în Ghioroc nr. 356. Telefon 461392. (27466)

Vând apartament la casă, 3 camere, baie, bucătărie, cămară, curte, grădină, amenajat, geamuri termopan, 47.000 Euro. Telefon 0744.853.909. (27498)

Vând casă la țară, 60 km de Arad. Telefon 0747.051.603. (27517)

Vând apartament la casă, ultracentral, 4 camere, bucătărie, 2 băi, garaj, front stradal 15 m, posibilitate mansardare. Telefon 0722.692.973, 0788.703.713. (26833)

Vând casă mare, 5 camere, anexe, Chișineu Criș, str. M. Viteazul nr. 14. Telefon 350316, după ora 20. (24341)

Vând casă, zona Mucius Scaevola, preț 50.000 Euro. Telefon 0722.488.032. (24975)

Vând casă, str. Abatorului, teren 450 mp, preț 60.000 Euro. Telefon 0722.488.032. (24975)

Vând vilă nouă D+P+M, str. I.P.Pincio, Aradul Nou, preț 120.000 EU negociabil. Telefon 0722.640.641. (26653)

Vând casă mare, proprietate, ultracentral, Aradul Nou. Telefon 287286. (25553)

Vând vilă etaj, finisată 70%, fs 25m, toate facilitățile, ridicată 2003, localitatea Sântana, preț 32.000 Eu, negociabil. Telefon 0741.361.355. (27270)

Vând casă în Cladova nr. 102. Informații Păuliș telefon 388436. (27353)

Vând vilă nouă, Grădiște, arhitectură deosebită, jacuzzi, alarmă, ultramodernă, 560 mp teren, finisaje deosebite, termopan, etc. Telefon 213192, 0722.257.409, 0741.253.364. (27097)

Vând imobil lângă Primăria Vladimirescu, cu magazin utilat, 160 mp. Telefon 0742.352.280. (24808)

Vând casă cu teren 1.000 mp și un teren 1.000 mp, în zona Subcetate. Informații telefon 281743. (27106)

Vând casă în Grădiște, a 2 a stradă de la pod, 3 camere, baie, bucătărie, terasă, grădină, toate utilitățile, solidă, arhitectură deosebită, 78.000 EU negociabil. Telefon 234548. (27430)

Vând casă în Pâncota, cu etaj, 10 camere, curte și grădină, în centru, 60.000 EU negociabil. Telefon 256154. (27505)

Vând casă în Secusigiu, aproape de gară, preț la vedere. Telefon 286871. (27576)

Vând casă mare 4 camere, două bucătării, 1200 mp plus curte + grădină, str. Gheorghe Doja, nr. 198. (27574)

Vând casă în roșu, zona Aradul Nou. Telefon 0722.654.640. (27527)

Vând casă Grădiște, 4 camere, gaz, încălzire calorifere, garaj, dependințe. Telefon 234787, 0740.046.108, după ora 16. (27563)

Vând casă familială în Ineu, construcție nouă, tip vilă, preț la vedere. Telefon 0721.206.268, seara 513435. (Ag. Ineu, 319)

Vând casă modestă cu grădină, pomi, în Gurahonț, variante. Telefon 0723.165.374; 256396. (27599)

Vând cabană Insula Mureș. Telefon 0747.076.444. (27621)

Vând casă în Aradul Nou, suprafața 900 mp. Telefon 287097. (27629)

Vând casă de cărămidă în Curtici, central, 2 garnituri mobilă combinată și biblioteca. Telefon 275397, 271167. (27632)

Vând urgent casă cu teren aferent 1500 mp, în Subcetate, 95 EU/mp, negociabil. Telefon 281932. (27650)

Vând casă în Grădiște, partea dreaptă, apă, vie în curte și grădină, gaz la stradă, 670 mp, fs 17 m. Telefon 0742.313.240. (27657)

Vând urgent casă Mândruloc, 4 camere, 2 holuri, baie, bucătărie, termotecă, gaz, apă curentă, 2.000 mp. Telefon 0744.327.773. (27683)

Vând casă în Pâncota, str. Eroilor nr. 16, 11.000 Eu, negociabil. Telefon 0722.207.246. (27689)

Vând (sau schimb cu apartament în Arad) casă cu grădină 1.200 mp în Cuvin. Informații telefon 0742.134.955. (291, Lipova)

Vând urgent casă Chișineu Criș, str. Plevna nr. 12A. Telefon 0788.571.342, 0722.571.342. (Criș, 377)

VÂNZĂRI SPAȚII

Vând SPAȚIU COMERCIAL în CURTICI, compus din 125 mp construcție, 750 mp curte, toate utilitățile. Telefon 0744.396.162. (27674)

(Continuare în pagina 19) ☛

(Urmare din pagina 18)

Vând SPAȚIU COMERCIAL central, neamenajat, 100 mp, 31.500 EU. Telefon 0744.626.814. (27236)

Vând teren intravilan Păuliș, 3.000 mp, cu casă, amplasament deosebit, ideal mini-hotel, pensiune, etc. Telefon 0722.380.321. (27377)

Vând 220 mp BIROURI AMENAJATE în 2005, cu termotecă, termopan, parchet, gresie, toate utilitățile, în Arad, pe Calea 6 Vânători. Informații la telefon 0722.249.470. (27513)

Vând DEPOZIT + TEREN, zona SERE-GRĂDIȘTE, poziție bună. Telefon 0722.777.407. (27289)

Vând STAND JACKSON. Informații telefon 0741.733.777. (27461)

Vând SPAȚIU PRODUCȚIE, DEPOZITARE, acces TIR, pază, toate utilitățile, total teren 850 mp, suprafață construită 418 mp, str. Feleacului nr. 1 (Abatorul Vechi). Telefon 0744.795.530; 0720.795.530. (27010)

Vând (închiriez) DEPOZIT MATERIALE CONSTRUCȚII, HALĂ PRODUCȚIE 1500 mp. Telefon 257017, 0724.229.370. (27633)

Vând ALIMENTARA amenajată, utilată, cu vad bun. Informații telefon 0744.500.496. (27701)

VÂNZĂRI TERENURI

Vând teren intravilan, 1.400 mp, în Mândruloc, 15 Eu/mp. Telefon 0741.588.674. (27719)

Vând 1 ha de pământ, Micălaca. Telefon 261595. (27591)

Vând 22.000 mp zona Sere - Grădiște, 80 lei RON/mp, fix. Telefon 0744.350.815. (27427)

Vând 1.500 mp Grădiște, prelungirea străzii Zărandului, 20 Euro/mp. Telefon 0722.316.378. (27427)

Vând teren intravilan, 1.500 mp, CF, întabulat, 15 Euro/mp, între Protecția Plantelor și cimitir, 100 m de la șosea. Telefon 0722.295.928. (26777)

Vând teren intravilan, 1807 mp, cu casă, FS 30 ml, central, Iuliu Maniu 52, preț 360.000 Euro. Telefon 0722.518.308. (27016)

Vând teren 20 ha parcelat, între 3.000 - 5.000 mp cu PUZ pentru zona industrială și servicii, Zimand, la șosea. Telefon 0724.347.972. (27166)

Vând teren pentru construcții Calea Timișorii. Telefon 0724.347.972. (27166)

Vând urgent 1,92 ha teren agricol în Livezi. Telefon 285518 sau 0745.272.457. (27169)

Vând 1 ha teren arabil la șosea, posibilitate intravilan, localitatea Fântânele. Telefon 456276. (27208)

Vând teren pentru casă, 375 mp, Aradul Nou, spre Zădăreni. Telefon 0722.226.403. (26749)

Vând teren intravilan în localitatea Cermei, s-1.450 mp, preț 1.000 Eu. Telefon 0722.974.460, 0741.043.386. (27287)

Vând pământ, 3 ha, la Sântana. Telefon 253470. (27272)

Vând teren vis-a-vis Piața Auto, suprafața 6.700 mp. Informații telefon 0722.777.407. (27289)

Vând teren pentru construcții, suprafața 10 ha și 7,5 ha, cu acces transport și CFR. Telefon 0722.777.407. (27289)

Vând teren vis-a-vis de Metro-Centură, 3 ha. Telefon 0722.777.407. (27289)

Vând teren (lângă reprezentanța Ford, Grădiște). Telefon 0722.777.407. (27289)

Vând teren în Ghioroc, 0.17 ha, la deal, privatizare sau construcție, 8 Euro/mp. Telefon 0722.921.471. (27187)

Vând teren construcție casă, Aradul Nou, suprafața 375 mp. Telefon 0722.226.403. (27397)

Vând teren arabil 6 ha, zona Turnu, negociabil. Telefon 0744.518.198. (27469)

Vând teren 1.100 mp, Aradul Nou, str. Păcii, 28 Euro/mp. Telefon 213429; 0746.056.724. (27496)

Vând loc de casă, 450 mp, în Gai, 35 Euro/mp, utilități stradale. Telefon 0721.368.911; 0721.345.485. (27501)

Vând locuri de casă în Mîsca. Informații telefon 0746.097.648. (Ag. Pâncota, 224)

Vând grădină intravilan Lipova-Băi, st 3700 mp, fs 57 m, utilități stradale, pomi fructiferi. Telefon 0257-232985. (24972)

Vând loc casă, Cuvin, zonă frumoasă, FS 20 ml, 2.700 mp, apă, curent instalate. Telefon 0740.512.942. (25382)

Vând pământ 1.400 mp, intravilan, la șoseaua principală, comuna Șimand. Telefon 0257/373564; 0745.770.024. (27105)

Vând TEREN INTRAVILAN, 462 mp, cu proiect autorizat, Mureșel. Telefon 0721.493.479. (24968)

Vând intravilan NĂDLAC pe DN7, la intrare, 3075 mp, cu proiect și autorizație de construcție BENZINĂRIE. Telefon 0722.385.844. (24893)

Vând 10 ha la șoseaua Arad-Nădlac, compact, fs dublu asfaltat, pe colț, gaz și curent, 3,8 Eu/ mp. Telefon 253364, 0722.257.409. (27097)

Vând teren agricol 0,5 ha Șiria, preț 500 EU negociabil. Telefon 267867. (27314)

Vând teren la șosea și aproape de intrarea în localitatea Zădăreni, 19.800 mp și 1500 mp grădină. Telefon 0745.638.004. (27375)

Vând loc de casă Grădiște, str. Trenului, 640 mp. Telefon 218398. (27565)

Vând 150.000 mp teren arabil cu CF, gaz, curent electric, drum betonat, pretabil construcții, cu certificat de urbanism, Aradul Nou, spre Zădăreni. Telefon 0724.896.823. (Ag. UTA, 1081)

Vând teren 640 mp, fs 24 m, împreună cu apartament la demisol 66 mp, situat pe malul Mureșului, preț 43.000 EU. Telefon 282408, 0742.134.186. (27588)

Vând teren pentru casă de vacanță, lângă pădure, la 25 km de Arad, suprafața 1770 mp, eventual parcelabil în două, preț 7 EU/mp. Telefon 0724.285.687; 0723.905.284. (27635)

Vând 5 ha teren arabil localitatea Fântânele, compact, cu extras CF, înscris în asociație, cu contract 500 kg/ha grâu sau porumb, 45 mil/ha negociabil. Informații telefon 0746.199.169. (27662)

Vând teren 1000 mp în Macea, la 7 EU/mp, loc casă și 1000 popi construcție. Telefon 0742.317.126. (27663)

Vând loc de casă Gai, 1600 mp fs 18, 33.000 EU. Telefon 0744.607.072, 0722.135.994. (27675)

Vindem TEREN INTRAVILAN, cu TOATE UTILITĂȚILE, în MUNICIPIUL ARAD, pe str. POETULUI. Informații telefon 0722.251.580, 0722.251.579. (27690)

Vând loc cabană pe Insula a III-a Mureș, 300 mp, neinundabil și acte la zi, 1.200 Eu, negociabil. Telefon 0722.207.246. (27689)

VÂNZĂRI AUTO-MOTO

Vând VW GOLF IV Combi 1.9 Diesel, an fabricație 2000, ABS, ESP, 4 x airbag, stare foarte bună, culoare albă, 8.200 Euro. Informații telefon 0721.452.927. (27472)

Vând buldozer șenilar S650, tractor românesc 33 CP, an 1987 cu încărcător cu cupă și un Fiat de 45 CP. Telefon 0744.552.140. (27427)

Vând AUDI 80 butoiaș, Turbo Diesel, din 92, impecabil, numere Franța 2 ani. Asigur împuternicire notarială. Preț 1.750 Eu, negociabil. Telefon 0745.489.918. (27719)

Vând Opel Corsa, motor benzină, an 2001, preț 5.700 Euro, negociabil. Telefon 0722.315.202. (27210)

Vând VW Polo, an 2001, motor TDI, preț negociabil. Telefon 0722.315.202. (27210)

Vând Vectra Diesel, din 91, cu numere Franța, 2 ani, stare bună, preț fix 850 Eu. Telefon 0745.089.806. (27719)

Vând Opel Corsa, 2001, benzină, 1000 cmc, 4 uși, climă, central; Opel Astra Kombi, 2003, 2000 cmc, DTI, cu climă și navigație. Telefon 0744.552.140. (27427)

Vând Dacia 1310, an 1986, numere noi, asigurare, VT, stare foarte bună, 680 EU. Telefon 0723.045.296. (26653)

Vând Jeep Grand Cheroke 4,7i model 2000, full, 16.000 EU sau schimb cu garsonieră, ofer diferență (variante). Telefon 0745.235.143. (27184)

Vând Dacia L, an 2000, stare bună, preț 2.600 EU. Telefon 0740.776.151; 0721.534.484. (27220)

Vând tractor IFA, în stare perfectă de funcționare și semănătoare de grâu SUP 29. Telefon 0744.953.240. (Ag. Sântana, 242)

Vând autoturism Ford Escort 1.8 CLX Diesel, stare foarte bună, an 1991, CD+ boxe, trapă, preț 4.200. Telefon 0744.556.717. (27253)

Vând Dacia Solenza 1,9D, an 2004, persoană fizică, 5.500 Eu. Telefon 0742.070.683, 0721.583.110 (27281)

Vând Mercedes 220 Cobra, în perfectă stare și un microbus Mercedes 207, în perfectă stare. Telefon 214415, 0745.003.019. (27305)

Vând 2 Dacii papuc, 2001-2002, suprastructură fibră, preț la vedere. Telefon 0744.875.054. (27343)

Vând tractor U650, remorcă auto, plug 3 brăzdare, bazine motorină. Telefon 531064. (27380)

Vând Opel Astra 1,6 Ecotec, an 1995, climă, piele, central, genți, geamuri airbag, indigo metal + muzică, preț 5.600 EU negociabil. Telefon 0745.489.918. (27242)

Vând camion 7,5 tone, transport animale, an fabricație 1996, stare foarte bună. Telefon 0745.219.127. (27316)

Vând Lada 2105, 1250 cmc, albastru, stare bună. Telefon 0257/464027. (27438)

Vând urgent microbus Barkas, preț negociabil, la vedere. Telefon 0745.164.403. (27445)

Vând microbus marfă Iveco, an 1997. Telefon 0723.357.532. (27454)

Vând Dacia Papuc cu 2 locuri, culoare albă, tracțiune față, 5 trepte, motor 1.6, în stare perfectă, preț 2.650 Euro, preț negociabil, în 2 rate sau schimb cu Dacie + diferență. Telefon 0742.994.197. (27477)

Vând tractor 650, plug, disc, SPC6, RM2, tocătoare. Telefon 0745.610.929. (27475)

Vând autoturism Ford Fiesta TD, an 2001, full extra, 4 uși, 6.900 Euro. Telefon 213429 sau 0746.056.724. (27496)

Vând Dacia Break, an 1986 și Dacia Berlină, an 1979, prețuri negociabile. Telefon 282983. (27494)

Vând Renault Megane, an 2001, 96.000 km, 7.600 Euro, negociabil. Telefon 0740.500.519. (Ag. Criș, 368)

Vând camionetă Volkswagen, model 1, cabină dublă, înmatriculată. Telefon 0723.285.344. (Ag. Criș, 370)

Vând autoturism Ford Sierra 1,8 TD, 1992, autoturism Wartburg Diesel, 1987. Telefon 0788.266.390. (24452)

Vând Daewoo Matiz, 2005, cu preluare de leasing. Telefon 0744.541.262. (26911)

Vând urgent Ford Scorpio 2.000 cmc, injecție, geamuri electrice, închidere centralizată, trapă. Telefon 0788.215.370; 0722.389.751, după ora 12. (26900)

Vând cilindru Jawa CZ 175, lanț distribuție, manetă accelerație, neuzate. Telefon 0745.542.041. (25264)

Vând 4 jenți noi aluminiu „Allesion Promotion Sport” 7Jx15, 5 prezoane pentru Audi, Golf, Skoda Octavia, Fabia, Seat, Toyota, Passat, Polo, Rover, 125 Euro bucata. Telefon 0745.542.041. (25264)

Ocazie! Vând autoturism Logan de culoare albastru metalizat, deosebit, îmbunătățit, jenți de aluminiu, sistem audio, geamuri electrice, servo, 2 airbag, merită văzut. Informații 0743.158.589. (25366)

Ocazie! Vând motorete Piaggio cu pedale toate tipurile, scaun lung, roți turnate, semnalizări, culoare originală, ungere separată, stare impecabilă, 200-400 Euro. Merită văzute. Informații, Zimandu Nou, nr. 38 sau 0740.075.239; 0743.158.589. (25366)

Vând tractor U 650 înmatriculat, cauciucuri noi, pornire la cheie, preț negociabil. Telefon 0740.750.073. (Ag. Pâncota, 222)

Vând Dacia Solenza 1.9D, culoare alb, preț 5.200 Eu, negociabil. Telefon 0721.242.255. (27296)

Vând Fiat 127 Diesel, an 1986, 1.300 cmc, alb, consum neglijabil, 3,5-4 lt%, tapițerie nouă interior, scaune tip scoică, 3 uși, preț foarte mic. Telefon 0723.528.338 sau 240609. (27260, 1)

Vând VW Passat limuzină 1,9 TDI 2000, gri metalizat, climatronic, ABS, ESP, 116 CP, geamuri, oglinzi electrice. Telefon 0744.206.556, 0745.633.972. (25577)

Vând VW Passat limuzină 2002, argintiu, 130 cai. Telefon 0744.555.660. (25586)

Vând Mercedes C200, an 2002, CDI, consum 5,5%, cmc 2.100, full option, genți aluminiu, impecabil, preț 19.500 Eu. Telefon 0742.070.683, 0721.583.110. (24551)

Vând Renault 21 Diesel 1990, centralizare, alarmă. Telefon 0257-252768, 0745.611.323. (27448)

Vând Peugeot 605 1,9 Diesel, an 1990, înmatriculat, 3.000 EU. Telefon 0740.281.815. (27361)

Vând Peugeot 206 SW an 2004, 1,4 benzină. Telefon 0721.424.959. (27540)

Vând Volskwagen Passat an fabricație 1997, 1.9 TDI, climatronic, închidere centralizată, geamuri electrice, ABS, preț atractiv. Telefon 0745.138.132. (27556)

Vând tractor U 650, an fabricație 1995. Telefon 0721.619.571. (Ag. Criș, 372)

Vând Renault 11, 1986, benzină, 1400 cmc, 5 uși, stare bună, cu multe piese schimb, 1900 EU negociabil. Telefon 0745.232.554. (27544)

Vând ARO camionetă 1985, CIV, verificare 2006, motor Brașov, stare foarte bună, 1.700 EU negociabil. Telefon 276488. (27571)

Vând Dacia papuc carosată, fibră sticlă, 1997, stare bună. Telefon 0721.206.268, seara 513435. (Ag. Ineu, 318)

Vând instalație gaz omologată pentru Mercedes 190-124. Telefon 272025; 0743.106.710. (27583)

Vând Mercedes E Classe 220 CDI, 1997, înamtriculată full options, 10.500 EU. Telefon 0257-267303; 0722.746.268. (27595)

Vând Ford Fiesta 1987, benzinar cu 2 uși. Telefon 270837. (27603)

Vând TV cu motor Mercedes, punte dublă, servo direcție, prelată nouă. Telefon 359064, 0744.856.206. (27618)

Vând Opel Vectra 2001 argintiu, 40.000 km, recent adus, documentat cu fișă de la Autoservice, toate utilitățile, 10.700 EU ușor negociabil. Telefon 0722.490.349. (27619)

Vând Dacia Nova an 1999, gri metalizat, 1600 cmc, unic proprietar, 39.300 km, acte la zi, stare foarte bună, 2.100 EU ușor negociabil. Telefon 0744.786.939. (27646)

Vând Renault 9 Diesel an fabricație 1986, în stare bună de funcționare. Telefon 0741.015.861. (27671)

Vând Ford Sierra 20 Gia benzină, roșu, an 1986, înmatriculat persoană fizică, stare perfectă, preț negociabil 1400 EU. Telefon 210598; 0742.346.626. (27670)

Vând Dacia Berlină 1310, an 2000, gaz + benzină, mașina de garaj, verificare 2007, preț 2.700 EU negociabil stare perfectă, gri metalizat. Telefon 0257-257962, 0740.207.066. (27672)

Vând Renault Clio an fabricație, aprilie 2005, Diesel, 5.700 km, dotări complete. Telefon 0257-228757. (27677)

Vând Audi A4 1,9 TDi, 2001, full extrase, bleumarin, preț 11.750 Eu, negociabil. Telefon 0766.481.730. (27699)

Vând Dacia 1310, an 1990, stare funcționare, VT 2007, preț 700 Eu, puțin negociabil. Telefon 0257-282511, 0746.533.471. (27693)

(Continuare în pagina 20)

(Urmare din pagina 19)

Vând remorcă auto. Informații telefon 0726.232.102, 0257-276891. (27687)

Vând auto Audi A6, 2,5 TDi, an fabricație 2002. Vând auto Mercedes C Klase 2,2 Diesel, an fabricație 1997. Vând auto Ford Sierra 2L benzină, an fabricație 1992. Telefon 0741.248.437, 280798. (27688)

Vând VW Polo 1,2i, an 2004, ABS, ESP, clima, mașina în garanție, preț 8.500 Eu, negociabil. Telefon 0744.600.095. (27705)

VÂNZĂRI ELECTRO

Vindem CASE MARCAT, CÂNTARE, I. L. CARAGIALE nr. 22. Telefon 272727; 282829; 0745.520.497. (26743)

Vând CASE MARCAT FISCALE, CÂNTARE ELECTRONICE, str. STÂNJENEL 6. Telefon 279702; 0745.395.107; 0722.707.432; 0788.737.342. (25440)

Vindem CASE MARCAT FISCALE, CONSUMABILE, CÂNTARE ELECTRONICE, str. VICENȚIU BABEȘ nr. 22A. Telefon 211211, 0742.352.277; 0788.352.277. (26649)

Vând MAȘINĂ AUTOMATĂ SPĂLAT, CONGELATOR, COMBINĂ FRIGORIFICĂ, ieftin, garanție. Telefon 275277. (25485)

Vindem: COMBINE FRIGORIFICE, CONGELATOARE, LĂZI, TELEVIZOARE, MAȘINI DE SPĂLAT AUTOMATE, VITRINE FRIGORIFICE, ANVELOPE. Asigurăm transport. Calea Radnei 151. Telefon 369090, 0743.662.845. (26910)

Vând TELEVIZOARE COLOR, diferite diagonale, telecomandă; VIDEO, garanție. Telefon 338090. (27370)

Numai noi vindem în rate, FĂRĂ DOBÂNDĂ: TV, MAȘINI SPĂLAT, ARAGAZE, COMBINE FRIGORIFICE, LĂZI, CONGELATOARE, FRIGIDERE. Reducere la plata cash. Telefon 259339, 563027; 0744.706.321. (27403)

Vând frigider, congelator, ladă frig cu sticlă, mașină spălat automată, combină frig, vitrină frig. Telefon 210613. (27105)

Vindem FRIGORIFICE: VITRINE, RAFTURI, AGREGATE, CAMERE. Telefon 0744.510.455; 281384. (26946)

Vând frigider Zanussi nou; congelator Arctic 7 sertare, preț convenabil. Telefon 284893. (27474)

Vând avantajos mașină automată spălat, birou, termotecă T15. Telefon 276831. (27524)

Vând monitor Compaq 17" tub Sony Trinitrom (150 lei RON). Telefon 0257-267303, 0722.746.268. (27595)

Vând frigider Zil stare foarte bună. Telefon 244891. (27631)

Vând Laptop Compaq Presario 400 MHz 96 RAM HDD 5 GB placa video 8 m, placă sunet, modem USB, preț 150 EU. Telefon 0742.684.502. (27636)

VÂNZĂRI DIVERSE

Vând birou nou și pentru calculator, modern, bibliotecă, corpuri de bucătărie, mobilă bucătărie și un dulap cu uși culisabile la lungime 2,5 m. Telefon 0744.552.140. (24727)

Vând sufragerie Luxor. Telefon 0722.583.436. (p)

Vând 4 vaci. Telefon 0721.788.709. (27111)

Vând PLASĂ GARD, CUIE, RABITZ, SÂRMĂ, TABLĂ, ELECTROZI, COTURI și BURLANE etc. Str. Vrabiei 4, telefon 289997; www.garduri.ro (p)

Vând BOLȚARI TERMOIZOLANȚI beton și zgură cărămidă, omologați, diferite dimensiuni și STÂLPI ORNAMENTALI 0,80 cm, la cele mai mici prețuri. Telefon 283683, 0722.621.600, 0722.870.752. (18907)

Vând BOLȚARI cal. I-a, 14 modele, toate dimensiunile, prețuri negociabile. Telefon 0745.634.885. (24905)

Vând sămânță lucernă certificată, preț mic, ing. Cazan, Dorobanți, 173. Telefon 535001, 0744.519.481. (27014)

Vând MEMBRANĂ BITUMINATĂ POLIESTER 4,5, 11 lei/mp. Telefon 0723.273.746. (26879)

Vând Volă mică Hatra, cupa 1 mc. Telefon 0723.636.191. (26949)

Vând Volă Faun Frisch 10 tone cupă de 2 mc, numai 4.800 EU. Telefon 0723.636.191. (26949)

Vând popi metalici reglabili 12 EU bucata și scară elevator pentru acoperișuri. Telefon 0723.636.191. (26949)

Vând ALARME, CAMERE VIDEO, AUTOMATIZARE pentru uși, porți, noi, în garanție, la preț de importator. Telefon 0788.406.143. (27034)

Vând COLȚARE, CANAPELE, FOTOLII, noi. Telefon 286069. (25482)

Vând BALAST, NISIP, SORT, domiciliul clientului, Rabă 16 tone. Telefon 0741.219.050. (27075)

Vând NISIP, BALAST, PIATRĂ, autobasculantă 16 tone, prețuri minime. Telefon 0723.547.364. (27082)

Vând BALAST, PIATRĂ, cu autobasculantă de 16 tone. Telefon 0741.500.053. (26910)

Vând INSTRUMENTE MUZICALE, SISTEME AUDIO, la preț de importator. Telefon 0788.406.144. (27036)

Vând SALTELE NOI, din import, orice dimensiune. Telefon 218991. (27035)

Vând NISIP, BALAST, la domiciliu, preferabil 3 mc. Telefon 0740.120.697. (27089)

Vând pavaj folosit, stare bună, Calea Zimandului nr. 1. Telefon 0741.044.599. (27083)

Vând PAVAJ, BORDURI, calitate deosebită, luna august reducere. Telefon 0741.044.599; 0724.391.074. (27083)

Vând LEMNE, BALAST, NISIP, la domiciliu. Telefon 214535; 0742.749.698. (27118)

Vând BALAST, NISIP, SORTURI, la domiciliul clientului. Telefon 0745.272.375. (27124)

Vând disc nou GD 4,23, tip V pentru tractor mare. Telefon 0744.633.584, 0745.264.837, 0257-536388. (26620)

Vând garaj demontabil, preț 300 EU. Telefon 0745.417.285. (27172)

Vând mobilă „Progresul" cu canapea extensie; sobă Bosch; cuarț și butelie 11 kg; ușă stejar capitonată. Telefon 228076, 0740.045.978, 0740.045.416. (27176)

Vând BOLȚARI (BCU) TERMOIZOLANȚI. Telefon 0745.235.143, 0788.215.371. (27184)

Vând BALAST, NISIP, PIATRĂ cu autobasculantă 16 tone. Telefon 0723.829.446. (27200)

Vând buldozer S.650 și piese. Telefon 0726.253.412. (24713)

Vând vacă cu vițel Bălțata Românească, recent fătată. Telefon 0257-418345. (27157)

Vând un loc de veci, amenajat, Eternitatea. Telefon 0726.992.948. (UTA, 1065)

Vând 100 oi țigăi. Telefon 0257-469658, mobil 0721.666.829. (27284)

Vând garaj autorizat, zona Micălaca 500, preț negociabil. Telefon 0723.213.287. (27298)

Vând NISIP, BALAST, SORT, cu transport, la domiciliul clientului. Telefon 214415, 0745.003.018. (27304)

Vând 5 curcani de carne, diferite mărimi. Telefon 276205. (27271)

Vând NISIP, BALAST, SORT, LEMNE FOC, la domiciliul clientului. Telefon 214415, 0745.003.019. (27304)

Ocazie! Vând urgent 5 calorifere noi, 215 Eu toate. Telefon 0745.383.701. (27262)

Vând convenabil BOLȚARI TERMOIZOLANȚI, diferite dimensiuni, calitate superioară. Telefon 0744.507.339, 275551. (20330)

Vând PUI CARNE 400 gr, PUICUȚE ROSSO diferite mărimi. Telefon 219283, 0744.666.938. (27239)

Vând NISIP, BALAST, SORT, domiciliul clientului, preț negociabil. Telefon 0744.853.044. (27131)

Vând pult cu vitrină, 2 vitrine verticale, noi, cu spoturi, sub preț fabricație. Telefon 0745.542.041. (25264)

Vând NISIP, BALAST, SORT, la domiciliul clientului. Telefon 255672; 0744.987.273. (27351)

Vând acțiuni SIF Banat Crișana. Informații telefon 0741.093.804. (27425)

Vând șlaif, obărfreză, mașină multiplă 24 capuri. Telefon 0722.226.403. (27397)

Vindem MORI de GRÂU și MORI de PORUMB de capacitate mică. Prețuri fără concurență. Telefon 0744.536.745. (f. 3711884)

Vând garaj auto autorizat, A. Vlaicu, zona blocurilor X5, X6, preț negociabil. Telefon 467470. (Ag. Pâncota, 223)

Vând generator curent, marca GENERAC-VT 2600, putere 2 KW, cu 2 prize, proveniență Germania, negociabil. Telefon 0745.254.396 sau 228887. (26810)

Vând: semiremorcă Dacia, negociabil; cisternă 5 to. (2 roți); 2 tuburi ciment armat (6m x1.2m). Telefon 0742.545.822; 283118. (24861)

Vând cățel ciobănești de Bucovina, pedigree, mascul și femelă campioni cu medalii, ofer mascul pentru montă; porumb dulce pentru fiert 15 bani/bucata; banzic; circular; porumb Pionner; lanț Sthil; planetară Audi-80; Peugeot-205; scule forat. Telefon 0357-407670; 0744.566.143. (24176)

Vând 1 remorcă lemne foc tăiate, uscate, crăpate. Telefon 261430. (27132)

Vând NISIP, BALAST, ȘORT, la domiciliul clientului. Telefon 0788.636.978, 0740.686.524. (27342)

Vând mobilă bucătărie, 6 corpuri, lichidez gospodărie. Telefon 0727.312.091. (27308)

Vând mobilă cameră de zi cu bar și vitrină, canapea extensibilă, mobilă dormitor cu saltele Relaxa, uși interior și exterior, geamuri în 3 canate cu ladă roletă, țiglă tip solzi 1.000 buc, toate la prețuri foarte mici. Telefon 240609, 0723.439.194. (27260)

Vând două mânze 1,5 ani și 3 ani în localitatea Pilu, nr. 420. Telefon 0746.139.183, familia Todinca, după ora 16. (24592)

Vând (lichidez gospodărie) diferite colțare din piele și pluș, saltele duble, paturi simple și duble, mobilier living, bucătărie și dormitor, import Germania. Telefon 514905; 0741.704.246. (26722)

Vând PORȚI de GARAJ RABATABILE, diferite GEAMURI și UȘI TERMOPAN, import GERMANIA; diferite COVOARE. Telefon 514905; 0741.704.246. (26722)

Vând cadă 800 lt, butoaie stejar, moară și presă struguri, scaune rabatabile și fixe, mese melaminate, 2 tuburi CO2, rafturi și pulturi melaminate, poartă metalică garaj, 10 stupi albine. Telefon 0742.352.280. (24808)

Vând 2 colțare, stare bună, 7.000.000 lei, negociabil. Telefon 279582. (27125)

Vând HRANĂ USCATĂ CÂINI, FURAJE GRANULATE, import UNGARIA, tâmplărie PVC, rulouri, jaluzele. Telefon 253589. (c. 559)

Vând ușă nouă din tablă de 4mm, 2m x 0,70m cu toc și 2 yale, sub prețul fabricației. Telefon 0745.542.041. (25395)

Vând menghină nouă pentru țeavă 0-2 țoli, sub preț magazin. Telefon 0745.542.041. (25395)

Vând disc nou GD 4,23, tip V pentru tractor mare. Telefon 0744.633.584, 0745.264.837, 0257-536388. (26620)

Vând canapea etajată cu 2 dulapuri, foarte ieftin. Telefon 0745.520.465. (27483)

Vând garaj în zona Poștei Vlaicu. Telefon 0257-212836 sau 0721.638.684. (27331)

Vând ceas de buzunar JWC Schaff hausen 1900 aur impecabil, 600 EU; mână damă Zwenit aur 18 k, 33 gr, impecabil, 300 EU. Telefon 0257-277717. (27372)

Vând ceas Rolex automatic aur 18 k, 115 gr, 1800 EU. Telefon 0257-277717. (27372)

Vând juninci gestante, de rasă, localitatea Orțișoara, nr. 36. Telefon 0256-233186. (27515)

Vând căsuță lemn 12 mp, model deosebit, vizibilă pe Poetului. Telefon 0744.346.701. (27550)

Vând cățel ciobănesc german, vaccinați, cu carnet de sănătate, preț rezonabil. Telefon 0744.204.940, 277555. (27566)

Vând LEMNE FOC esență tare, uscate, 5 mst netăiate, clădite 3.500.000. Telefon 276488. (27571)

Vând baloți lucernă. Informații telefon 0257-289055, 0746.099.320. (27572)

Vând ecograf performant preț foarte avantajos. Telefon 0721.206.268, seara 513435. (Ag. Ineu, 320)

Vând mașină de grâu nouă; Sup 29; porci grași. Telefon 232279. (27590)

Vând LINIE COMPLETĂ de FABRICAT BLOCURI B.C.U, tip BCA, preț avantajos. Telefon 561763, 562814, 0744.608.053, 0721.190.389. (27584)

Vând lucernă baloți. Telefon 0257-514349. (27592)

Vând căruță țărănească, hamuri cai, dormitor tip 623, mengine. Telefon 0723.165.374; 256396. (27599)

Vând Istoria Literaturii Române, G. Călinescu, format mare, ediția 1985; mașină de scris portabilă; clasoare cu timbre. Telefon 251326. (27609)

Vând 2 geamuri cu 3 și 2 canate, sticlă, jaluzele, gratii; o ușă; canapea, preț convenabil. Telefon 287168. (27665)

Vând garaj str. Banu Mărăcine, 2.700 EU negociabil. Telefon 0744.784.910. (27678)

Vând 22 to grâu, producție 2005, preț negociabil. Telefon 536178, Macea. (27684)

Vând garaj autorizat, betonat, situat în spatele blocului A7, Vlaicu. Informații telefon 0744.846.208. (27691)

Lichidez gospodărie! Vând dormitor, bucătărie, diferite obiecte. Telefon 243551. (27697)

Vând frigider Arctic mijlociu, cu congelator și rochie mireasă din Anglia. Telefon 229477. (UTA, 1087)

Vând mobilă bucătărie, colțar bucătărie, canapea, foarte ieftin. Telefon 260674. (27715)

Vând palancă și scândură stejar (3 mc). Telefon 0257-312930. (27720)

CUMPĂRĂRI TERENURI, IMOBILIARE

Cumpăr teren agricol în zonele: Zimandul Nou, Sântana, în asociațiile Scânteia, Utviniș, Romgera. Telefon 0746.424.713, 0744.905.202. (27334)

Cumpăr două hectare teren arabil în zona Grădiște sau Livada. Informații telefon 0257/251989, seara. (27415)

Cumpăr loc pentru casă, 600-900 mp, în Gai. Telefon 0722.292.611. (275949

CUMPĂRĂRI DIVERSE

Cumpăr orz, grâu, porumb. Telefon 0745.037.225. (26984)

(Continuare în pagina 21)

(Urmare din pagina 20)

Francik Gherman cumpără obiecte vechi de antichitate: tablouri, maşini de scris, statuete de bronz, maşini de cusut, meteoriţi, etc., ofer 30.000 - 40.000 EU. Telefon 0747.691.422. (24781)

Cumpăr pene vechi şi noi. Telefon 210480, 0742.299.805. (27181)

Cumpăr pene vechi şi noi. Telefon 0746.491.169. (27180)

Cumpăr pene vechi şi noi. Telefon 280990, 0745.983.893. (27180)

Cumpăr grâu de panificaţie. Telefon 0744.953.240. (Ag. Sântana, 242)

Cumpăr pene vechi şi noi. Telefon 0744.471.965; 0742.994.197. (27477)

Cumpăr pene vechi şi noi, preţ foarte bun. Telefon 0741.689.068. (27491)

Cumpăr mobilier birou set sau garnitură. Telefon 0740.200.852; 272444. (27392)

Cumpăr prune pentru ţuică. Telefon 0257-252768, 0745.611.323. (27448)

Cumpăr butelie aragaz veche - 550.000, cu guler 600.000. Telefon 277282. (27607)

Cumpăr mărci germane şi euro, deterioraţi. Telefon 0742.415.357. (27644)

Cumpăr teracotă din demolări, prefer colorată. Telefon 0740.172.327 sau 462342. (Sântana, 244)

LOCURI DE MUNCĂ

Casa de schimb valutar „LUXOR" angajează casieră, în condiţii avantajoase. Studii liceale, iar experienţa în domeniu constituie un avantaj. Informaţii, B-dul Revoluţiei nr. 78, lângă MC Donald`s, între orele 16,00-20,00.

RAŢIO WEST angajează BUCĂTARI, BARMANI, OSPĂTARI. Telefon 282328. (27679)

SC „LA DAN CHEBELEU" angajează VÂNZĂTOARE. Telefon 0722.721.469. (27384)

Angajăm JURIST, cu sau fără experienţă. CV la fax 275703 sau e-mail PlasaDeGard@yahoo.com (p)

MORAR PAZĂ şi PROTECŢIE angajează cu salar atractiv AGENŢI de INTERVENŢIE şi PAZĂ, bărbaţi-femei. Telefon 228786. (27109)

Angajez TÂMPLARI cu experienţă PAL. Telefon 241642, 348377, 0743.606.353. (27147)

DEPOZIT MATERIALE CONSTRUCŢII angajează LUCRĂTORI COMERCIALI pentru relaţii cu clienţii. Telefon 270079. (27293)

Taxi ALFA PLUS angajează ŞOFERI CU EXPERIENŢĂ. Telefon 262996, 0744.576.674. (27178)

SC MAREM angajează BUCĂTAR şi PATISER. Telefon 256110. (27241)

Restaurantul LAKE GROVE angajează OSPĂTARI şi AJUTOR BUCĂTAR cu experienţă. Telefon 0745.258.251. (27268)

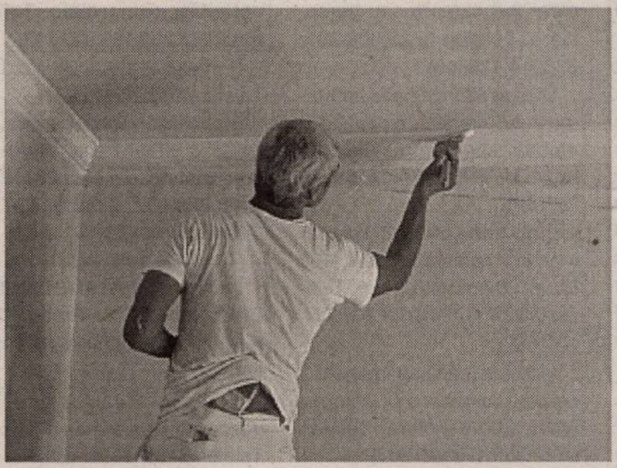

DEPOZIT MATERIALE CONSTRUCŢII angajează MUNCITORI NECALIFICAŢI. Telefon 270079. (27293)

DEPOZIT MATERIALE CONSTRUCŢII angajează IFRONIŞTI-STIVUITORIŞTI cu experienţă. Telefon 270079. (27293)

Angajez COFETAR-PATISIER, fără limită de vârstă. Telefon 280850. (27325)

SOCIETATE COMERCIALĂ angajează CROITORESE COMANDĂ. Telefon 0727.704.201. (27354)

BRUTĂRIA CARA angajează BRUTARI-PATISERI. Telefon 0744.875.054, 0742.218.693. (27382)

SC BIG STAR angajează VÂNZĂTOR cu experienţă pentru PRODUSE ELECTRONICE. Telefon 0744.204.594. (27311)

TOP SECURITY ARAD, Piaţa Sârbească 1, telefon 281410, 280228, angajează PERSONAL PAZĂ (bărbaţi şi femei). (27401)

Angajez INGINER CONSTRUCTOR - DIRIGINTE ŞANTIER. Telefon 338244. (27516)

Angajez OSPĂTARI cu experienţă. Condiţii deosebite. Telefon 282272; 0722.284.415. (27423)

Angajez INGINER CONSTRUCTOR, promoţia 2004, 2005, pentru lucrări proiectare construcţii. Telefon 0722.565.019. (27460)

Angajez PERSONAL cu experienţă pentru TÂMPLĂRIE PVC şi ALUMINIU, salarizare bună. Telefon 0721.216.962. (27497)

SOCIETATE COMERCIALĂ angajează OPERATOR JOCURI DE NOROC. Salarizare atractivă. Prezintă avantaj garanţie materială. Informaţii telefon 0745.828.951; 0722.358.185. (27452)

SALON COAFURĂ angajează COAFEZĂ, MANICHIURISTĂ, condiţii deosebite. Telefon 0744.555.660; 0257/218253. (27502)

Firma KLAUSUNION SRL angajează STRUNGARI. Telefon 0727.068.225 sau 0744.237.911. (27480)

Angajăm INGINERI CONSTRUCŢII şi TINERI ABSOLVENŢI. Telefon 271364. (27503)

Angajez oameni pentru MONTAJ TÂMPLĂRIE ALUMINIU şi PVC, cu sau fără experienţă, salar atractiv. Informaţii telefon 0745.163.743. (27521)

SMART OFFICE angajează urgent, în toate domeniile. Telefon 0357-407245, 0722.875.255. (c. 1375)

Angajez VÂNZĂTOARE Patiserie, BARMANĂ, CASIERĂ şi BUCĂTAR. Telefon 0743.479.304. (27225)

Angajez MUNCITORI pentru TÂMPLĂRIE, mobilier PAL. Telefon 275392 sau 0723.192.157. (27237)

Caut STUDENŢI, ani terminali, pentru VÂNZARE CREDITE BANCARE. Telefon 0721.280.889. (27389)

Angajez CONTABIL, GESTIONAR, AGENT VÂNZĂRI, ŞOFER. Informaţii telefon 229500. (27376)

CLUB MALIBU angajează BARMANE OSPĂTARE. Telefon 0723.346.529, 0742.014.003. (27338)

ROMBIZ IMPEX angajează VÂNZĂTORI MAGAZIN ELECTROCASNICE. Relaţii B-dul Revoluţiei 85. Telefon 0257/281943; 0726.745.483. (27422)

Angajez MUNCITOR CONSTRUCŢII, FINISAJE. Telefon 0744.244.447. (27451)

SC BEYLER SA angajează VÂNZĂTOARE. Informaţii la telefon 251370. (27433)

Angajăm urgent PERSONAL PENTRU MONTAT UŞI METALICE. Informaţii telefon 255226. (27432)

SAMA MATAR INVEST SRL angajează FACTURISTĂ cu experienţă. CV-urile, telefon/fax 0257-278111. (27400)

Angajăm TÂMPLARI cu experienţă şi ABSOLVENŢI promoţia 2005. Telefon 216735. (27292)

Firmă de transport internaţional şi Casa de Spediţii, caută din zona Arad, Oradea, INTERMEDIAR DE TRANSPORTURI (1 persoană cu studii corespunzătoare, cunoştinţe de limba română şi limba maghiară scris, oral), cu experienţă în cadrul activităţii cu posibilitatea locului de muncă România sau Ungaria sau înfiinţare a unei reprezentanţe. Autobiografiile vă rugăm în limba română şi în limba maghiară: KRAKONYA ZSUZSANA, localitatea PECICA 1378, 2948. (27032)

SALON ÎNFRUMUSEŢARE caută COAFEZĂ. Informaţii teelfon 0745.787.388. (27535)

SC angajez MUNCITORI CONSTRUCTORI. Salarii între 6.000.000 şi 10.000.000 lei. Telefon 0722.829.370. (Ag. UTA, 1080)

Angajez CONFECŢIONERĂ cu experienţă în croitorie comandă. Telefon 276115. (27558)

CPI SECURITY selecţionează PERSONAL PAZĂ, bărbaţi şi femei, pentru obiectiv special în Ineu. Salarizare şi condiţii de muncă avantajoase. Relaţii la telefon 0722.457.126. (27560)

Angajăm VÂNZĂTOARE pentru magazin alimentar zona Boul Roşu. Telefon 211216. (27567)

SOCIETATE COMERCIALĂ angajează LĂCĂTUŞI şi SUDORI. Telefon 0746.332.360. (27530)

SOCIETATE COMERCIALĂ angajează MUNCITOR cu cunoştinţe de automatizări. Telefon 0741.332.360. (27529)

ASTRA BETTINGS angajează CASIERĂ. Telefon 273753. (27534)

Angajăm AGENŢI DISTRIBUŢIE PÂINE, experienţă, posesor carnet categ. B. Telefon 0744.236.146. (27580)

Angajăm SUDOR şi LĂCĂTUŞ. Telefon 0745.004.360. (27582)

Angajez MUNCITORI NECALIFICAŢI pentru CONSTRUCŢII. Salar atractiv. Telefon 0743.010.946. (27589)

Angajez SECRETARĂ cunoştinţe contabilitate, vârsta maxim 30 ani. Telefon 0744.937.307. (27596)

Angajez MORAR. Informaţii telefon 0740.090.347. (27605)

ŢIN EVIDENŢĂ PRIMARĂ AF, SRL, la domiciliu - COMERŢ. Telefon 0746.233.812. (27614)

Angajez COFETARE - PATISERE cu sau fără experienţă, personal pentru ambalare şi VÂNZĂTOARE. Condiţii atractive de salarizare. Telefon 0744.676.160 sau 257511. (27616)

Angajez VÂNZĂTOR pentru Farmacie Veterinară. Telefon 0747.076.446. (27620)

SC NAGY JUNIOR PNEU SERVICE SRL angajează MUNCITORI pentru lucrări ATELIER VULCANIZARE. Telefon 0746.056.747. (27623)

Angajăm OSPĂTARI fete sau băieţi, cu experienţă. Telefon 0257-338555, 0722.566.416. (27624)

Angajăm VÂNZĂTOARE cu experienţă pentru magazin de cadouri, în Complexul GEMI CENTER. Informaţii telefon 214605, 0722.950.390. (27627)

Angajez ZIDARI, DULGHERI, FINISORI. Telefon 0745.562.174. (27630)

Restaurant IL PADRINO angajează FEMEI PENTRU CURĂŢENIE. Informaţii la telefon 211994. (27634)

Angajăm ŞOFER DISTRIBUŢIE, MANIPULANT şi VÂNZĂTOARE Patiserie. Telefon 270777, 0743.131.931. (27653)

Angajăm persoană cu experienţă (de preferinţă bărbat între 30-40 ani), pentru POST DE COORDONATOR DE TRANSPORT, cunoştinţe operare calculator. Telefon 0257-280450. (27638)

Angajăm ŞOFER pentru intern, categoria B, C, E. Telefon 256189. (27641)

Angajez INSTALATOR. Informaţii telefon 243176, 0744.471.933. (27645)

ALFA TAXI angajează ŞOFERI cu experienţă. Informaţii la telefon 0722.624.654. (27660)

Angajez LĂCĂTUŞ-SUDOR confecţii metalice, în Arad. Telefon 253947, 0788.305.133. (27661)

SC angajăm MUNCITORI NECALIFICAŢI pentru RECOLTAT TUTUN în zona ALUNIŞ-NEUDORF cu contract de muncă, de preferat din zonă. Informaţii la telefon 0257-306112, 306113. (27664)

Angajăm VÂNZĂTOARE Alimentară Piaţa Mihai Viteazul şi Supermarket Mioriţa. Telefon 0788.327.688. (27676)

SOCIETATE COMERCIALĂ angajează MECANIZATORI, ŞOFERI, BUCĂTĂREASĂ. Se oferă locuinţă de serviciu. Telefon 0744.773.795. (27680)

Angajez BUCĂTAR şi AJUTOR BUCĂTAR. Telefon 0745.272.111. (27682)

SC WEKU TRADING SRL angajează MERCHENDISER. Cerinţe: disponibil deplasări pe plan naţional, permis de conducere, experienţa în domeniu, capacitate de convingere, disponibil program prelungit. Oferim: condiţii de muncă la nivel occidental, salar motivant. CV la fax 0257-306083. (UTA, 1089)

Angajez COORDONATOR ATELIER TÂMPLĂRIE PVC cu gestiune şi CONFECŢIONERI-MONTATORI. Telefon 0744.475.052. (UTA, 1088)

SOCIETATE PROFIL ELECTRIC angajăm PERSOANĂ pentru MARKETING. Telefon 0257-252020, orele 9-15. (27706)

PRESTĂRI SERVICII

„ANA-FRIG" repară FRIGIDERE, CONGELATOARE, la domiciliu, garanţie 1 an. Telefon 210420; 0745.967.198. (25281)

CONSTRUCŢII, toate tipurile, cabane lemn, instalaţii. Telefon 338471, 252877, 0740.871.771. (27357)

(Continuare în pagina 22)

(Urmare din pagina 21)

SILDOR PROD
vânzări, montaj, reparații: VITRINE, CAMERE FRIGORIFICE și AER CONDIȚIONAT. Telefon service: 0257-349121, sediu: 0257-270622. (c.)

FIRMĂ GERMANO-ROMÂNĂ repară: MAȘINI DE SPĂLAT AUTOMATE, cu piese originale. Telefon 274575; 416464; 0740.098.008. (18649)

Repar MAȘINI SPĂLAT AUTOMATE, la domiciliul clientului. Deplasarea gratuită. Telefon 241355. (27137)

Repar MAȘINI SPĂLAT AUTOMATE, FRIGIDERE, garanție 1 an, deplasare gratuită. Telefon 274600. (27424)

PIESE și ACCESORII pentru AUTO-IMPORT. Clienților fideli oferim REDUCERI, rate, livrare. Telefon 0257-219818, 0788.219.818. (27337)

Repar MAȘINI AUTOMATE, FRIGIDERE, CONGELATOARE, LĂZI FRIGORIFICE, deplasare gratuită. Telefon 275277. (25485)

Executăm TOATĂ GAMA CONSTRUCȚII, cu-fără materiale. Telefon 454122, 0740.696.157. (26646)

Executăm ZIDĂRIE, TENCUIELI, ZUGRĂVELI, GRESIERI, RIGIPS, acoperișuri, izolații, subzidiri, consolidări. Telefon 0741.319.703. (26646)

Executăm RENOVĂRI, TENCUIELI ZUGRĂVELI, RIGIPSĂRI, MANSARDĂRI, REPARAȚII ACOPERIȘURI. Telefon 0740.187.385. (27429)

CURSURI MASAJ, REFLEXOTERAPIE, diplome stat, 4.800.000, rate. Telefon 252860; 0724.442.686. (25539)

SC execută CASE, HALE, SUBZIDIRI, ACOPERIȘ, MANSARDE, ZUGRĂVELI. Telefon 0746.097.623. (Ag. UTA, 1025)

MADONA-LIPOVA repară ieftin MAȘINI SPĂLAT, FRIGORIFICE. Telefon 563145; 0744.796.542. (27403)

P.F. execută LUCRĂRI FORAJ FÂNTÂNI, la preț avantajos. Telefon 0745.383.703. (27326)

LAPASS INDUSTRIES, produce și vinde ELEMENTE DECORATIVE din beton și mozaic armat: BALUȘTRI (stâlpișori), VAZE și FÂNTÂNI ARTEZIENE. Telefon 206197, 0742.208.038. (27294)

Execut ZIDĂRIE, TENCUIELI, ZUGRĂVELI, IZOLAȚII, acoperișuri, rigipsuri, gresie, faianță. Telefon 0740.382.296. (27539)

REPARĂM, TAPIȚĂM: canapele, colțare, rolete, domiciliul clientului. Telefon 219514, 0724.208.683. (27543)

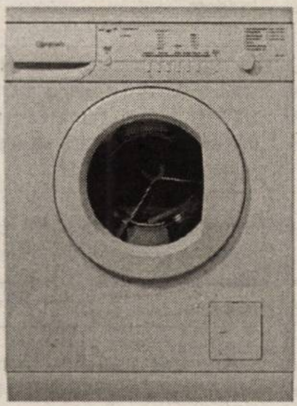

Repar FRIGIDERE, CONGELATOARE, garanțial, la domiciliul clientului. Telefon 0357-411799; 0744.867.352. (26941)

ZIDĂRIE, TENCUIELI, ACOPERIȘURI, RIGIPS, izolații, gresie, glet, zugrăveli. Telefon 0722.393.958. (27598)

SC GRUIA preia comenzi cu butelii aragaz, la domiciliu. Telefon 289426, 0740.672.059. (27610)

Execut ZIDĂRII, TENCUIELI, ACOPERIȘURI, ZUGRĂVELI, GLET, etc. Telefon 287490, 0744.176.200, 0744.618.098. (27608)

PRESTIGE CONSTRUCT execută LUCRĂRI CONSTRUCȚII CIVILE, SĂPĂTURI MECANICE. Telefon 0744.775.398. (27625)

Școala șoferi col. RUSU, Bd. Decebal, nr. 18, face înscrieri. Telefon 283696. (27628)

Cabinet GINECOLOGIC, medic cu experiență îndelungată, aparatură modernă, ecograf, Arad - REVOLUȚIEI 95. Telefon 0723.946.998, 0257-210104. (27655)

Firmă execută LUCRĂRI de INSTALAȚII și ÎNTREȚINERE ELECTRICE și TELECOMUNICAȚII. Telefon 0257-259353 sau 0744.872.479. (27658)

Efectuez LUCRĂRI DE STRUNGĂRIE, FREZARE. Telefon 0744.934.117. (27668)

REPARĂM TELEVIZOARE la domiciliul clientului. Telefon 0743.706.080, 0720.090.600. PROFESIONALISM-OPERATIVITATE. (27692)

Execut ZUGRĂVELI și GRESIERI, ieftin și calitativ. Telefon 240057, 244871. (UTA, 1085)

DIVERSE

CENTRU RESURSĂ pentru anunțul handicapului din Arad, își oferă serviciile de sprijin acordate de: 1. GRUPUL PĂRINȚILOR Resursă pentru anunțul handicapului pregătiți pentru suport pentru cazuri de infirmitate Motorie Cerebrală (IMC), Sindrom Langdon Down, autism, diferite deficiențe mentale, copil surd și cu handicap multiplu; 2. GRUPUL PERSOANELOR cu handicap Resursă pentru anunțul handicapului care pot răspunde oricărui tip de solicitare - la spital sau la domiciliu. Puteți suna la Cenrtu Resursă pentru Anunțul Handicapului zilnic între orele 9-13, la telefon 280451. Vă lăsați numărul de telefon, iar NOI vă resunăm.

Restaurantul „ROBERTO" organizează ieftin: NUNȚI, BOTEZURI, MESE FESTIVE. Telefon 0722.348.103. (27161)

PIERDUT CÂINE, rasa CHOW-CHOW, roșu, zona Merfi (Aradul Nou). Oferim recompensă. Telefon 0788.690.817. (27352)

Asociația Familială AXEL-MOTĂNEL Arad, Micălaca I Sud, stația tramvai Miorița, interfon 09, str. Simion Popa 24, bloc 152, sc. B. etaj 2, ap. 9, profil XEROX-REDACTĂRI ACTE, are program: luni - vineri orele 8-12 și 16-20; sâmbătă 8-13 și 19-22; duminică 8-12 și 19-22. Patron, VASILIU ALEXANDRINA LORENA. (27112).

Primăria BÂRZAVA oferă spre concesionare teren situat în extravilanul localității BÂRZAVA. Informații la sediul Primăriei Bârzava, birou secretar. Telefon 433108. (27549)

CITAȚII

Se citează pârâta firma Bârzava-Fabrica de Var SA Comerciala Arad, cu sediul necunoscut, în proces cu reclamanta Consiliul Local BÂRZAVA, pentru acțiune în constatare cu termen de judeactă la 7 octombrie 2005, ora 9, la Judecătoria Lipova. (27548)

ÎNCHIRIERI

Complex COMETA din Piața OBOR închiriază HALĂ 350 mp, amenajată + birouri, standuri comerciale, gherete + mese acoperite la prețuri promoționale. Informații telefon 0740.043.135. (Ag. UTA, 1010)

Dau în chirie apartamente ne(mobilate), 2 camere, Revoluției, Lacului, Podgoria, Vlaicu, Alfa. Telefon 0723.308.286, 338544. (26840)

Închiriez apartament 2 camere mobilat, zona Fortuna, 130 EU negociabil. Telefon 0724.903.285. (27078)

Închiriez apartament 3 camere mobilat zona Fortuna, 150 EU. Telefon 0724.903.285. (27078)

Dau în chirie apartament 3 camere, ne(mobilate), Micălaca, D. Gherea. Telefon 0723.308.286; 338544. (26840)

Doresc să închiriez apartament 2-3 camere sau garsonieră. Telefon 0723.308.286; 338544. (26840)

Ofer spre închiriere apartament 2-3 camere, amenajat și mobilat lux, central. Telefon 0724.347.972, 0744.315.889. (27166)

Închiriez (ofer) 2 apartamente 1 cameră, central, 100 EU - 120 anticipat 3 luni. Telefon 0722.709.493; 0722.837.714. (27189)

Închiriez (ofer) apartament 2 camere, ultracentral, complet utilat, 250 Eu/ lună. Telefon 0722.388.176. (27282)

Dau în chirie HALE, 200-400 mp. Telefon 272107, 0740.252.873. (27322)

Caut să închiriez urgent apartament 2 camere, parter, mobilat, cu telefon fix, zona Micălaca-Podgoria, ofer 100-150 Eu. Telefon 0740.248.706. (27340)

Închiriez (ofer) garsonieră mobilată, utilată, zona 300, termen lung. Telefon 0742.218.693. (27343)

Închiriez apartament 2 camere, central, parter aranjat, posibil firmă, 200 Euro. Telefon 0722.294.842. (25516)

Închiriez apartament 1 cameră, ultracentral, amenajat, pretabil birouri, 4.000.000 lei/lună. Telefon 0727.860.288. (26639)

Închiriez apartament central, confort sporit, prefer licențiați. Telefon 261692; 286852. (27183)

Închiriez apartament bloc, 3 camere, mobilat, pe termen lung, etaj 1, cartier Vlaicu. Telefon 0257/211735. (27409)

Ofer spre închiriere apartament ultracentral, lângă Astoria, pentru activități comerciale. Telefon 0721.222.058. (27405, 406)

Ofer închiriere HALĂ, 1.400 mp, toate utilitățile, Micălaca Est, lângă Selgros. Telefon 0744.664.730. (27015)

Ofer spre închiriere apartament 2 camere, ultracentral, tot confortul. Telefon 0747.994.794. (27489)

Închiriez SPAȚIU COMERCIAL central, Piața Catedralei, 60 mp, preț 35 EU/ mp. Telefon 0743.479.304. (27225)

Închiriez semi-demisol 90 mp, str. Lucian Blaga. Telefon 289253. (27055)

Închiriez apartament 2 camere central, parter, tot confortul. Telefon 0257-251885, 0722.253.236. (27195)

Ofer spre închiriere începând cu 1 septembrie 2005, 90 sau 190 mp ultracentral, SPAȚIU pentru birouri sau activități comerciale. Telefon 0722.203.159. (27333)

Primesc 2 eleve în gazdă. Telefon 250538. (27321)

Închiriem apartament 3 camere ultracentral, dotat și amenajat lux. Telefon 287181, 0723.828.937, 0742.087.373. (27203)

Închiriez SPAȚIU COMERCIAL amenajat, în Bujac, 130 mp, Telefon 0744.518.198. (27469)

Primesc 1 sau 2 fete în gazdă, la apartament Vlaicu. Telefon 349911. (27435)

Închiriez apartament 2 camere central, str. T. Vladimirescu, nr. 41-43, parter, pe termen lung, cu avans înainte. Telefon 0723.920.339. (27492)

Ofer spre închiriere apartament 200 mp, etaj I, lângă Cinema Arta, chirie 600 EU/ lună. Telefon 0740.281.815. (27361)

Primesc în gazdă 2 eleve, central. Telefon 233342. (27358)

Închiriez (ofer) apartament 2 (două) camere, pe Praporgescu. Informații telefon 0745.846.949. (27347)

Închiriez garsonieră confort III Vlaicu. Telefon 0747.928.885. (27378)

Închiriez apartament 1 cameră la bloc, în centru, ideal pentru birouri, 170 EU/lună. Telefon 0723.277.767. (27570)

Ofer SPAȚIU COMERCIAL pentru închiriat, ultracentral, 80 mp/500EU/lună. Telefon 0722.344.810. (27533)

Închiriez casă zona centrală parter + demisol 156+135 mp, curte 220 mp, pentru activități comerciale. Informații la telefon 0722.684.626; 0257-212530. (27587)

Primesc în gazdă o elevă sau o studentă. Relații la telefon 0257-252878. (27373)

Închiriez casă, 2 camere și dependințe, plus grădină de 1200 mp, gaz, canalizare, apă rețea, Grădiște, 120 EU. Telefon 230338, 235764. (27593)

Închiriez (ofer) SPAȚIU COMERCIAL (50 mp), LIPOVA central. Telefon 562814. (27585)

Primesc în gazdă studentă din județ, cameră separată. Teelfon 250190. (27602)

Doamnă serioasă, caut să închiriez o cameră la bloc, cu intrare separată sau garsonieră, cu o chirie acceptabilă. Telefon 0745.378.893. (27604)

Dau în chirie cameră mobilată, cu intrare separată și o cameră la demisol pentru o persoană sau două. Telefon 283129, 0740.514.709. (27606)

Închiriez SPAȚIU COMERCIAL central, Alfa, 120 mp, preț 5 EU/mp. Telefon 0744.676.160. (27616)

Închiriez (ofer) apartament 2 camere parter, Alfa, Vlaicu, 150 EU. Telefon 0741.274.405. (27617)

Închiriez (ofer) apartament bun privatizare. Telefon 0741.274.405. (27617)

Închiriem cameră, bucătărie, baie, încălzire centrală, zona Gai. Telefon 0257-274407 sau 0745.284.648. (27637)

Dau în chirie apartament 2 camere central, mobilat. Telefon 0726.289.694; 253428. (27640)

Închiriez apartament 2 camere parter, central, amenajat, posibil firmă, 200 EU/ lună. Telefon 0722.294.842. (27656)

Primesc (1) - 2 fete în gazdă, centru, Podgoria. Telefon 0740.499.827. (27657)

Caut să închiriez apartament sau garsonieră central, ofer 100 EU pe lună. Telefon 0746.101.286. (27673)

Închiriez SPAȚIU pentru birouri, zona UTA, 160 mp, 8 EU/mp. Telefon 0744.607.072, 0722.135.994. (27675)

Închiriez apartament 2 camere mobilat, Calea Romanilor, 120 EU/lună. Telefon 0744.607.072, 0722.135.994. (27675)

Închiriez apartament 2 camere central, mobilat, utilat, 200 EU/lunar. Telefon 0744.607.072, 0722.135.994. (27675)

Închiriez apartament 1 cameră ultracentral, super utilat, mobilat, 150 EU/ lunar. Telefon 0744.607.072, 0722.135.994. (27675)

Închiriez apartament Samantha amenajat, mobilat, 350 EU/lună. Telefon 0744.607.072, 0722.135.994. (27675)

Doresc să închiriez garsoniere și apartamente la prețul pieței. Telefon 282811, 514100 (seara), 0727.982.469. (27675)

Închiriez SPAȚIU, actualmente CABINET MEDICAL, ultracentral, 40 mp. Telefon 0721.200.443. (27703)

(Continuare în pagina 23)

(Urmare din pagina 22)

Închiriez apartament central (cu 1 cameră + dependințe), mobilat, sau apartament 2 camere, bucătărie, baie, antreu, terasă, mobilat, dotat (în casă). Telefon 0745.315.895. (27688)

Închiriez SPAȚIU în SEBIȘ, central, magazin sau birouri. Informații telefon 0740.014.544. (Sebiș, 123)

Închiriez SPAȚIU CENTRAL, cu intrare stradală din str. Vicențiu Babeș. Telefon 0745.315.895. (27688)

Închiriez (ofer) SPAȚIU COMERCIAL ultracentral, str. 30 Decembrie (lângă Optica). Telefon 0745.235.065. (27713)

PIERDERI

Pierdut comunicare casa marcat Datex SR 12127995, aparținând FM & DECOSA. O declar nulă. (27696)

Pierdut comunicare casă marcat marca Datex, SR 12110891, aparținând AF CASA DECOR. O declar nulă. (27695)

✝ DECESE ✝

Anunțurile de deces se publică gratuit!

Cu durere în suflet, anunțăm decesul fulgerător, al celui ce a fost soț, tată și bunic

MUREȘAN VASILE,

în vârstă de 53 ani. Înmormântarea va avea loc azi, 12.08.2005, ora 15, la Cimitirul Eternitatea UTA. Odihnească-se în pace! Fiica CRISTINA, nepoțica și soția OLGA.

Cu adâncă durere în suflet anunțăm încetarea din viață la vârsta de 83 de ani, după o scurtă suferință, a scumpului nostru tată, socru, bunic

MILTALLER LUDOVIC.

Înmormântarea va avea loc sâmbătă, 13 august 2005, ora 14, de la capela Cimitirului Pomenirea. Familia îndoliată.

✝ CONDOLEANȚE ✝

Regretăm profund trecerea în neființă a colegului nostru

SÂRB PAVEL

și transmitem sincere condoleanțe familiei. Dumnezeu să-l odihnească în pace! Colectivul PNA ROMAT SA. (27612)

Conducerea SC CERERIA RONCA INT. SRL FÂNTÂNELE, este alături de familia BUBELA în marea durere pricinuită de moartea fiului, nepotului

BUBELA COSMIN.

Dumnezeu să-l odihnească! (27681)

Suntem alături de familia BUBELA din FÂNTÂNELE, în marea durere pricinuită de moartea fulgerătoare a celui ce a fost

BUBELA COSMIN

la numai 16 ani. Dumnezeu să mângâie familia îndoliată. Familia CHEVEREȘAN RADU și SILVIA. (27681)

Regretăm profund dispariția prematură a bunului nostru vecin,

SÂRB PAVEL,

transmițând sincere condoleanțe familiilor SÂRB și WILD. Dumnezeu să-l odihnească în pace! Familia PANTEA. (27686)

✝ COMEMORĂRI ✝

„Tu ești acolo între îngeri/ O rază lângă Dumnezeu/ Aici suntem noi singuri/ Ce râdem amar și plângem mereu/ De șase luni ne este dor de tine/ Te plângem, te purtăm cu noi în gând/ Veghezi asupra noastră, știm bine/ De undeva din cerul sfânt." Cu inima înegrită de doliu și ruptă de durere, anunțăm că au trecut 6 luni grele de când Dumnezeu ne-a luat-o de lângă noi, pe

SITARU AURICA

cea care a fost cea mai bună mamă, cea mai iubitoare soție, cea mai grijulie bunică, cea mai bună soacră și cea mai iubitoare fiică. Te vom purta veșnic în sufletele înegrite de durere. Familia. (27315)

O lumânare aprinsă, o rugăciune și lacrimi, acum, la împlinirea a 6 luni de la dureroasa despărțire de cel care a fost

NAGY ALEXANDRU,

decedat la 84 ani.

În fiecare zi ne este dor de tine! Dormi în pace, tată și bunic drag. Fiica ELENA, nepoatele MELINDA și TIMEA.

Un gând pios și o lacrimă fierbinte la împlinirea celor 7 ani de la decesul celui care a fost

FILIP PETRU.

Soția, copiii, nepoții și strănepotul, în veci nemângâiați. (27493)

Se împlinesc 6 luni de când a plecat dintre noi

BITANG LIVIA.

Ne rugăm la Dumnezeu să o ierte și să o odihnească. Serviciul religios de pomenire va avea loc astăzi, 12 august 2005, ora 11,30 la Catedrala Nouă (Podgoria). Soțul PETRU și copiii ADRIANA și OVIDIU, îndurerați.

Se împlinește 1 an de când a plecat dintre noi, tatăl, bunicul și socrul nostru

MOȚ LIVIUS.

Parastasul va avea loc la Biserica din Piața Soarelui, sâmbătă 13 august, ora 11. Familia. (27153)

Sâmbătă, 13.08.2005, se împlinesc 6 săptămâni de când a plecat dintre noi, iubitul nostru tată și bunic

IGNIȘCA GHEORGHE.

Parastasul va avea loc sâmbătă, ora 12, la Biserica Șega 2. Familia îndoliată. (27227)

Un gând curat, o lacrimă fierbinte și o clipă de aducere aminte a celei ce a fost

VIORICA CRISTEA,

de ziua ei de naștere, 12 august, când familia și toți cei ce au cunoscut-o și au iubit-o, i-au urat „La mulți ani", acum nu mai e printre noi, cu toți cei ce am iubit-o și o iubim, îi spunem: Dumnezeu să o ierte, să-i facă parte de liniște și odihnă acolo sus în ceruri. Soțul, copiii, nepoții și familia JOLDEA. (27345)

Se împlinește 1 an de la decesul scumpei noastre mame și bunică

COSMA ANA

(a lui Medrea). Parastasul va avea loc duminică, 14.08.2005, la Catedrala Nouă din Podgoria. Fiul DORIAN și fiica ANA cu familia. (27478)

Au trecut 29 ani și respectiv 14 ani de la decesul dragilor noștri

CRĂCIUN IOAN și DUDĂU MARIA

din ȘEPREUȘ. Dumnezeu să-i odihnească în pace! Fiica, nepoții și strănepotul. (27493)

Au trecut 7 ani de când

MITRICĂ FUIOREA

iubitul nostru soț, tată, socru și cuscru a plecat dintre noi. Parastasul va avea loc sâmbătă, 13 august, ora 11, la Biserica Șega II (UTA). Veșnic nemângâiați: soția ELENA, copiii GABRIELA și RADU BORLEA. (27528)

Cu adâncă durere anunțăm că se împlinesc 3 ani de la trecerea în viața veșnică, a iubitei noastre soție, mamă, soră, cumnată

PURICE TEREZIA.

Parastasul va avea loc sâmbătă, 13 august 2005, ora 12, la Biserica Arad Șega I. Familia îndoliată. (27552)

Lacrimi, flori și lumânări pe tristu-i mormânt, la împlinirea unui an de la plecarea dintre noi, a celei care a fost mamă și bunică

DĂNILĂ MARIA.

Parastasul va avea loc duminică, 14 august 2005, la Biserica Ortodoxă Bujac. Copiii și nepoții. (27579)

Se împlinesc 6 săptămâni de la decesul iubitului nostru soț, tată, bunic, frate și fiu

BARYAK CAROL.

Pe patul tău de suferință/ Te-am vegheat să te ridici/ Ți-am fost alături cu credință/ Dar n-ai murit, ești numai dus. Parastasul duminică, 14.08.2005, la Biserica Ortodoxă din ȘAGU. Familiile BARYAK și SZELELKI. (27586)

Cu mare durere în suflet anunțăm împlinirea a 6 săptămâni de la trecerea în neființă a iubitului nostru soț, tată și bunic

HAFIUC AURELIAN.

Parastasul de pomenire va avea loc sâmbătă, 13 august 2005, ora 11, la Catedrala Veche. Îl vom iubi cât vom trăi. Soția MARY, fiul FLORIN, nepoata ANCA și nora VERONICA. (27600)

S-au scurs 6 săptămâni de la decesul scumpei noastre surori și mătușă

SULINȚAN AGAPIA.

Parastasul va avea loc sâmbătă, 13 august 2005, ora 11, la Catedrala Ortodoxă Nouă (Podgoria). Familia îndoliată BOROD. (27642)

Aducem în mintea și sufletul celor care l-au cunoscut pe iubitul și neuitatul nostru soț, tată, socru și bunic

lt.col.r.
SANDOR FLOREA

și vă invităm la clipa de pomenire sâmbătă, 13.08. 2005, ora 11, la Biserica UTA. Te vom păstra viu și veșnic în memoria noastră. Dumnezeu să te odihnească în pace! Familia în veci nemângâiată. (27615)

Lacrimi izvorâte din suflete sincere și triste, așezăm în amintirea lui

IOSIF MARC

din FRUMUȘENI, la împlinirea celor 10 ani de eternă despărțire. Nora FELICIA și nepotul DRAGOȘ. (27626)

Cu durere în suflet amintesc că în data de 15.08.2005, se împlinește un an de când a plecat dintre noi, draga noastră soție, mamă și bunică

învățătoare

REGHINA DUȘAN.

Parastasul va avea loc sâmbătă, 13.08.2005, ora 8.30 la Mănăstirea Gai. Soțul IOAN DUȘAN și familia DĂNUȚ. Odihnește-te în pace, mami bună. (27648)

Au trecut 2 luni de când ne-ai părăsit, vei fi mereu în sufletul nostru, dragul nostru frate

ing. IOVANOV ALEXANDRU.

Nu te vom uita niciodată. Comemorarea va avea loc azi, 12.08.2005, ora 19, la Catedrala Romano-Catolică din centru. Odihnește-te în pace! Familia îndurerată. (27649)

Se împlinesc 6 luni de lacrimi și durere de la trecerea în eternitate a celui care a fost un bun și drag fiu, tată și soț

SELEGEAN NICOLAE.

Parastasul va avea loc sâmbătă, 13 august, la Biserica Șega I. Dumnezeu să-l odihnească în pace! Fiul GEORGE și soția GEORGETA. (27654)

✝ SERVICII FUNERARE ✝

IN MEMORIAM "KUKI"
SERVICII FUNERARE COMPLETE
Str. M.Eminescu Nr.4
ÎN CURTE
Tel: 211.929 - 0723.343.964
www.memoriamkuki.com
MAGAZIN DESCHIS LA ORICE ORĂ
OFERĂ
SICRIE
ACCESORII FUNERARE
TOALETAT- ÎMBĂLSĂMAT
CAPELĂ - Capela Demian
COLACI - COLIVĂ
NOU!!! ÎNCHIRIEM CAPAC SICRIU FRIGORIFIC
GRATUIT TRANSPORTUL sicriului la domiciliu în Arad.
REDUCERE 20% la sicriu clienților care fac toate serviciile cu firma.
TRANSPORT intern și internațional LA CELE MAI MICI PREȚURI.
PLATA se poate efectua și după încasarea ajutorului de înmormântare.

SRAC ISO 9001 IQNet
SC NOSFERATUM srl
Servicii Funerare
tel. 270.437; 0744/554.874
www.nosferatum.ro
Pachete promotionale cu preturi incepand de la 290 RON + TVA
nou
Pachetul cuprinde : sicriu, respete, cruce, igienizat, imbalsamat, transport local.
Reducere 10% pentru pensionari.
+ cosmetizare, incinerari
+ capela cu circuit inchis
+ organizare de parastase
+ coroane, jerbe, aranjamente florale la pret de producator
+ mari reduceri la transportul intern si international
Str.Ghiba Birta nr.26
(lângă Piata M.Viteazu)

RO STYL COMPANY
Servicii Funerare
magazin deschis și noaptea
Arad, Str. M. Eminescu 22
(peste drum de Artex)
tel. 214.422
- Sicrie și accesorii funerare
- Transport funerar cu mașini speciale în țară și străinătate.
GRATUIT: Transportul sicriului la domiciliu în Arad.
REDUCERE 40% LA SICRIU clienților care fac spălat, îmbrăcat, formolizat și transport cu firma noastră.
PLATA ȘI DUPĂ ÎNCASAREA AJUTORULUI DE ÎNMORMÂNTARE

la **CORAURA**

tel: 270525

CEL MAI MIC PREȚ LA APARATELE DE AER CONDIȚIONAT

COMBINĂ ARCTIC

Garanție 3 ani

Capacitate 249L

Clasa: A

9.999.000 lei

(c.806/2004)

RATE NUMAI CU BULETINUL APROBARE PE LOC

Visele devin realitate

LOGAN

59 Euro rată lunară pentru orice versiune LOGAN

VERBIȚĂ SRL
Arad, Calea A. Vlaicu nr. 282
Tel.: 0257-275.690
Mob.: 0722.259.423

Dacă vrei să trăiești plăcerea de a conduce noua Dacia Logan sau să vezi cum te-ar putea ajuta în afaceri, vino la show-room-ul din Arad, Calea Aurel Vlaicu nr. 282 și încearc-o. Sigur o vei vrea acasă.

Dacia Logan.Alegerea care te avantajează

(c.1037/2005)

REHAU REHAU

SC Exclusiv Al Plast SRL

TÂMPLĂRIE PVC și ALUMINIU

OFERTĂ SPECIALĂ

REDUCERI DE PREȚ DE 15%

GARANȚIA CALITĂȚII GERMANE

LA CELE MAI MICI PREȚURI

ARAD, Str. Prutului nr. 2 (Micălaca-Calul Bălan)

Tel./fax. 210.280

(c.1151/2005)

TÂMPLĂRIE PVC cu GEAM TERMOPAN

NOU! MARI REDUCERI DE PREȚURI!!!!
VĂ PUTEȚI CONVINGE LA 213.145 0788.391.769

CALITATE GERMANĂ GEALAN Fenster-Systeme

ARAD, STR. CAIUS IACOB BL.R
FOSTUL Mag. CĂMINUL (lângă BANC POST)

(c.989/2005)

S.C. INTERNAȚIONAL PET S.R.L.

ACHIZIȚIONĂM DE LA POPULAȚIE

în depozitul din Calea Zimandului nr. 3 (în incinta fostelor sere Grădiște, vis-a-vis de depozitul de bere S.C. DAVILA S.R.L.), următoarele:

- **sticle plastic PET** - 4.000 lei/kg sortat pe culori;
  - 3.000 lei/kg nesortat
- **folie plastic LDPE** - 3.000 lei/kg curat incolor;
  - 2.000 lei/kg murdară incolor
- **navete plastic HDPE** - colorate 4.000 lei/kg;
  gri sau negre 2.000 lei/kg

INFORMAȚII SUPLIMENTARE LA TELEFON 0741.679.266

(C.1419/2005)

New Production.BIZ. s.r.l.

INDOOR & OUTDOOR TECHNOLOGY

PRODUCE și MONTEAZĂ
copertine fațade / luminatoare hale / tâmplărie aluminiu / porți industriale / structuri metalice / panouri policarbonat și PVC

ARAD - Calea Aurel Vlaicu, incinta Indagrara
Tel: 0740.549.773, 0741.993.178
E-mail: newproduction@rdsar.ro

(6789292)

LUKAS CONSTRUCT

www.lukasconstruct.ro

EXECUTĂ HIDROIZOLAȚII ŞI LUCRĂRI TINICHIGERIE

VINDE
- membrană bitumată
- arzătoare şi regulatoare de gaz
- tablă profilată şi panouri sandwich

Tel: 256.119, fax 0357 408.091, mobil: 0723.273.746

(C.1228/2005)

EURO STIL

Complex Podgoria
Telefon 270.930

Urmează-ți visele !

18.895.000 lei

Biblioteca HERMAN *3,60 m*

UȘI LEMN !

9.995.000 lei

Biblioteca INKA *3,20 m*

(C.931/2004)

Important pentru dumneavoastră

„MUREȘUL"

COOPERATIVA DE CREDIT ARAD

Vă oferă noi posibilități de economisire atractive și foarte avantajoase prin

CERTIFICATELE DE DEPOZIT CU DOBÂNDĂ FIXĂ

CU PLATA DOBÂNZII LUNAR SAU ANTICIPAT

LA DEPUNERILE PE TERMEN DE 90 DE ZILE DOBÂNDA ESTE 10% PE AN

LA DEPUNERILE PE TERMEN DE 180 DE ZILE DOBÂNDA ESTE DE 10% PE AN

DEPOZITELE DVS. SUNT GARANTATE prin FONDUL DE GARANTARE a depozitelor în sistemul bancar

Vă așteptăm la SEDIUL CENTRAL din Arad, Calea Timișorii nr. 48 și la punctele de lucru:

Punct de lucru nr. 1 în Arad, B-dul I. Maniu nr. 20
Punct de lucru nr. 2 în Arad, B-dul Revoluției nr. 50
Punct de lucru nr. 3 în com. Vladimirescu, str. Progresului nr. 87-89
Punct de lucru nr. 4 în com. Pecica, nr. 1470, Bl. C1
Punct de lucru nr. 5 în oraș Curtici, str. Revoluției nr. 51-53
Punct de lucru nr. 8 în com. Șeitin, str. Revoluției nr. 45
Punct de lucru nr. 9 în com. Semlac, bloc - parter
Punct de lucru nr. 10 în com. Șiria, str. Regiment 85 Infanterie, nr. 184
Punct de lucru nr. 11 în com. Vinga, nr. 117

(c.1086/2005)

SANPAOLO IMI BANK
SANPAOLO
CREDITE PERSONALE
Perioada de creditare
până la 15 ANI
Destinația creditului
NU TREBUIE JUSTIFICATĂ
față de Bancă
Informații suplimentare
ARAD, B-dul Revoluției, Nr. 88
TELEFON: 0257/308.205

ADEVĂRUL
Cotidian independent Arad

ASTRA
ASTRA VAGOANE CĂLĂTORI
Singurul producător
de confort din domeniu
Str. Petru Rareș 1-3
Tel: 233.651 Fax: 258.168
e-mail:
astra.calatori@astrac.rdsar.ro

6 422225 000018
16 pagini | SÂMBĂTĂ, 13 AUGUST 2005 | 70 bani (7.000 lei)
Anul XVII, nr. 4595 | E-mail: adevarul@arad.ro; adv.pub@arad.ro | http://adevarul.arad.ro
Publicație auditată de BRAT
Tiraj mediu zilnic vândut: 27 845

Corupții noștri

Ștefan Tabuia

Președintele Băsescu și-a întrerupt concediul de succes pe litoral, pentru a aduce critici deosebit de grave guvernanților aflați în solda premierului Tăriceanu. În declarația sa, el a luat la mână trei sectoare de activitate în care se manifestă aceleași acte de corupție ca și în vremea baronilor PSD, pe când acest partid-stat se afla la guvernare. În sectorul energetic gestionat de ministrul umanisto-conservator Codruț Sereș, se menține un sistem preferențial de furnizare a energiei electrice după simpatii și interese politico-economice. Astfel, întreprinzătorii din grupul prietenilor celor de sus se bucură de energie electrică ieftină, produsă de hidrocentrale, în timp ce „ai lor" au parte doar de producția termocentralelor, la preț dublu. Pe această cale, susține președintele, beneficiarii contractelor cu hidrocentralele au nevoie doar de un laptop pentru a ține socoteala unor câștiguri fabuloase și acest model de capitalism de cumetrie se mai numește și sistem mafiot, nu lobby, cum se autosugestionează cei aflați sub protecția Sereșului mai mare peste mediul românesc de afaceri. Ticăloșia guvernanților merge până acolo încât atunci când un viceprim-ministru, l-am numit pe Gheorghe Seculici, refuză să participe la jaf, acesta este pur și simplu scos în afară de corupții din guvern.

El a confirmat printr-o ieșire publică faptul că un oarecare Aleodor Francu, șeful cancelariei primului ministru, fără ca măcar să facă parte din guvern, a mers până acolo cu obrăznicia încât, pentru a-și servi clientela, a semnat un act normativ în locul său.

(Continuare în pagina 4)

Cu trenul electric, pe drumul vinului

Dealurile golașe, altădată pline cu vii.

Înșirate ca mărgelele pe ață stau satele podgorene la poalele Zărandului. Acolo unde muntele îmbrățișează câmpia, și-au găsit loc de viețuire, din vremuri imemoriale, oameni care au căutat protecție în codrii seculari ori hrană în câmpia mănoasă. Păuliș, Miniș, Ghioroc, Cuvin, Covăsânț, Șiria, Galșa, Mâsca, Pâncota, iată, nume de locuire cunoscute în toată Țara Românească și chiar mai departe. Faima lor se datorează atât bogăției pământului, climei plăcute, frumuseții aparte a naturii, cât mai ales hărniciei, spiritului deschis și întreprinzător al locuitorilor. Cei dintâi au fost românii, au venit apoi ungurii, nemții, evreii, țiganii, care au constituit împreună o comunitate aparte, cu ocupații, obiceiuri, și un limbaj comun. Nu degeaba a primit sfat marele Ioan Slavici, născut la Șiria în 1848, ca atunci când întâlnește în cale un ungur să-l salute cu **„jo napot"**, când se întâlnește cu un neamț să-i zică **„gutten tag"**, iar unui român să-i spună **„bună ziua"**.

Ioan Tuleu

(Continuare în pagina 7)

Șef nou la Ordine Publică

După cum se știe, Serviciul Poliției de Ordine Publică a rămas fără șef odată cu intrarea în pensie a comisarului Gheorghe Noghiu. Concursul organizat la sediul IPJ a fost câștigat de către fostul ofițer specialist în cadrul Serviciului de Investigații Criminale, **Pavel Bițiș**, care a preluat comanda Ordinii Publice începând cu data de 10 august.

La o ceașcă de cafea cu ...
prof. Silvia Demian

Un crez de mai multe generații: lasă să vorbească faptele

Pag. 9

Factorul poștal Ioan Haneș - premiat de „Adevărul" cu un televizor color

COLOR TELEVISION
21 NO1
54 cm
Platinium
Foto: Șt. Matyaș

Pag. 3

Consilierii județeni au aprobat:

Sediul Școlii Populare de Arte - retrocedat în natură familiei Neumann

Ședința extraordinară a consilierilor județeni desfășurată ieri a avut șapte subiecte pe ordinea de zi, unul dintre ele fiind introdus pe listă la începerea dezbaterilor. A fost o întâlnire a aleșilor județeni fără schimburi de replici dure, asta exceptându-l pe Atilla Duka care a avut câte ceva de adăugat la aproape fiecare punct discutat.

Madiana Popescu

(Continuare în pagina 5)

CONSILIUL JUDEȚEAN ARAD
ȘCOALA POPULARĂ DE ARTE
ARAD
Foto: Margareta Szego
Efectul noilor legi ale proprietății se simte tot mai pregnant și la Arad

Piața SPITALULUI
bl. 1 D PARTER
Tel./fax 253.868
UȘI METALICE INTERIOR
Ofertă de la 3.900.000 lei

Meditația zilei

„Este mai bine ca, întemeiat pe adevăr, să învingi o părere, decât întemeiat pe o părere, să te învingă adevărul."

(Epictet)

Calendar

Astăzi, Soarele răsare la ora 6,16 și apune la ora 20,23 minute. Au trecut 224 zile din acest an. Au mai rămas 141 de zile până în 2006.

Praznicul zilei: Biserica ortodoxă: Mutarea moaștelor Sf. Maxim Mărturisitorul; **Biserica greco-catolică:** Sf. Maxim Mărturisitorul; **Biserica catolică**: Ponțian și Hipolit

A venit barza!

Stana Denisa-Ionela, Begov Ana-Maria, Marta Anamaria, Megyesi-Bajczura Timea-Monica, Handra Alexandru Adrian, Preala Alexandru, Vîtca Maria Cristina, Vîtca Rebeca Mihaela, Varga Bianca-Mădălina-Ramona, Iștoc Florin, Rumuna Anamaria, Iosipescu Adina-Maria.

Au plecat dintre noi!

✝ Bubela Cosmin Iancu (1988), Bălan Traian (1936), Murésan Vasile (1951), Bălan Mircea (1927), Mahu Maria (1974), Bene Susana (1951), Balaci Rozalia (1932), Laza Petru (1917).

Comenzi taxi

- ● ALFA PLUS 949; 349.349
- ● TAXI ALFA 945; 22.88.88; 25.25.26; 0723-200.301; 0745-50.60.70
- ● TAXI ARAD 940; 0722-755.440; 0740-252101
- ● STAR 212.222; 0722-361.011; 0745-645.645
- ● FAVORIT 280.000; 281.111; 0740-083.333; 0724-409.992
- ● EUROPA 275.555; 0723-677.555; 0744-828.163
- ● VALI DIESEL 280.705; 280.100
- ● MIRCO MILI 230.530; 230.730; 0740-152.828; 0723-062.366
- ● DELMAR 229.220
- ● TAXI VERBIȚĂ 0726.336.969; 0741.200.300; 944

ADEVĂRUL
Cotidian independent Arad

Editor: S.C. ADEVĂRUL Arad S.R.L.
COD FISCAL R 1681938 ● COD SICOMEX 19.604 ● CERTIFICAT J 02/1886 / 31 X 1991 ● COD SIRUES 020956601 ● ISSN 1220 - 7489

Consiliul de administrație: președinte - **MIRCEA DORGOȘAN,** telefon 281802, 280625; **vicepreședinte - MIRCEA CONTRAȘ,** telefon 280854; **membri: LIZICA MIHUȚ**, telefon 280070, **ȘTEFAN TABUIA,** telefon 280854, **MIRCEA ȚÎȘCĂ**, telefon 280904.

Colegiul de redacție: **ȘTEFAN TABUIA (redactor-șef),** telefon **280854; MARCEL CANCIU** (șef secție foto), telefon **281701; ALEXANDRU CHEBELEU** (șef secție sport), telefon **281701; GABRIELA GROZA** (secretar general de redacție), telefon **280854; VASILE FILIP** (șef secție cultură-învățământ-tineret), telefon **280003; IOAN IERCAN** (șef secție politică), telefon **280943; TRISTAN MIHUȚA** (șef secție probleme sociale - investigații), telefon **281855; DORU SAVA** (șef secție economic), telefon **281738; NICOLAE OPREAN** (șef secție actualități), telefon **280003; MIRCEA ȚÎȘCĂ** (șef secție publicitate), telefon **280904; MIRCEA CONTRAȘ** (vicepreședinte al consiliului de administrație), telefon **280854; MIRCEA DORGOȘAN** (președinte al Consiliului de administrație), telefon **281802, 280625.**

Redacția și administrația: 310130 Arad, Bd. Revoluției nr. 81. Telefoane: SECRETARIAT - 281802, fax 280655, 280625; ADMINISTRAȚIE - CONTABILITATE - 281797; MICA PUBLICITATE - 210775; MAREA PUBLICITATE - 280904; DIFUZARE - 280318; CLUBUL PRESEI - 280989.

Tiparul executat la S.C. MEDIAGRAF S.A. ARAD, str. Feleacului F.N., telefon 250902, fax 250920

Adresa Internet http://adevarul.arad.ro

„Adevărul" vă ascultă

La telefonul dimineții, 280944, între orele 9,00-12,00

☎ **Locative...Mariana Mercea**, administratorul blocului Z 27, din cartierul Aurel Vlaicu, ne-a rugat să ne interesăm pentru dânsa, dar și pentru alți colegi de branșă, după cât timp noii locatari sunt obligați să plătească cheltuielile. Dacă până acum doi ani legea era permisivă, dând posibilitatea Asociaților de Locatari să decidă modalitatea de „taxare" a proaspeților vecini, în prezent, Hotărârea de Guvern 400/2003 e cât se poate de limpede: **o familie va plăti cheltuieli după 15 zile continue și discontinue (în cadrul aceleași luni) trecute de la instalarea în noul apartament.**

☎ **Podul gălăgios.** Trecând zilnic pe Faleza Mureșului, **Octavian Rusanda** nu-și explică cum pot accepta vecinii podului Decebal zgomotul produs de plăcile instalate la unul dintre capetele punții. **„Măcar de s-ar monta semne de circulație care să limiteze viteza autoturismelor, căci așa fiecare calcă pedala de accelerație după bunul plac. Ideal ar fi însă ca să se găsească o metodă de amortizare a zgomotului făcut de respectivele plăci".**

☎ **Mai trece Sanepidul pe la Bidi?** - este întrebarea pensionarului **Nicolae Cîra**. El povestește că unul dintre nepoții săi s-a tăiat foarte rău într-un ciob de sticlă „plasat" în sauna ștrandului. **„Să știți, însă, că acest accident nu a fost întâmplător. Angajații de la Bidi nu sunt prea interesanți de condițiile pe care le oferă arădenilor plătitori de bilete..."**

Redactor de serviciu,
Călin Mnerie

Rețeta zilei

Friptură de porc învârtită

Ai nevoie de: 8 felii de carne, 8 ouă, 8 felii de șuncă, 1/2 pahar cu vin, 1/2 kg roșii conservate în suc sau bulion, 5-6 ciuperci, 15 măsline, 50 ml ulei, sare, piper.

Cum procedezi: Pui ouăle să fiarbă în apă rece cu sare și un pic de oțet. Le lași 10 minute ca să fii sigură că vor fi tari. Apoi le cureți și învelești fiecare ou în șuncă și apoi în carne. Prinzi ruloul astfel obținut cu scobitori și într-o cratiță așezi rulourile să se prăjească în ulei încins. Adaugi vinul, roșiile pasate (sau bulionul desfăcut cu puțină apă), ciupercile tăiate lamele și măslinele. Adaugi piper și sare dacă e nevoie și măslinele nu au fost prea sărate. Acoperi cratița și lași să fiarbă înăbușit timp de 30 de minute. Verifici dacă e fiartă carnea, le scoți pe un platou și înlături scobitorile, după care tai fiecare rulou în două și le așezi cu oul în sus. Garnitura preferată, legume preparate soté sau piure.

Meteo

Foto: Ștefan Matyaș

Vremea va fi ușor instabilă în cursul nopții și în general frumoasă ziua . Cerul va fi temporar noros, îndeosebi în prima parte a nopții după care se va degaja treptat. Izolat se vor semnala ploi ce pot avea și caracter de aversă, însoțite izolat de descărcări electrice. Vântul va sufla slab la moderat sector vestic.

Temp. max: 25 la 28°C.
Temp. min: 12 la 15°C.

Cur$ul valutar

VALORI ÎNREGISTRATE IERI, 12 AUGUST 2005

Denumirea valutei	BNR	BCR		BRD		SAN PAOLO IMI BANK		Banca Românească		Banca Romexterra		Alpha Bank		Casa Schimb Luxor	
		C	V	C	V	C	V	C	V	C	V	C	V	C	V
Euro	3,53	3,40	3,50	3,43	3,52	3,35	3,48	3,42	3,49	3,40	3,50	3,39	3,47	3,45	3,52
Dolar S.U.A.	2,83	2,73	2,83	2,74	2,83	2,70	2,80	2,73	2,81	2,71	2,81	2,73	2,81	2,77	2,83
Forint	0,0145	0,0130	0,0150	0,0135	0,0148	0,0130	0,0148	-	-	0,0138	0,0145	-	-	0,0138	0,0142

Cinematografe

DACIA: În căutarea tărâmului (premieră SUA): 15; 17;19; 21

Horoscop

Sâmbătă, 13 august

Berbec (21.03-20.04). Reușiți să rezolvați o problemă urgentă care nu mai suportă amânare.

Taur (21.04-20.05). Ziua este bună în general. Tot ce începeți are șansa de a se termina cu bine.

Gemeni (21.05-20.06). Nu aveți motive de tristețe. Capul sus și mergeți înainte.

Rac (21.06.-22.07). Stabiliți o întâlnire pentru care v-ați făcut multe planuri, va fi mai plăcută decât credeați.

Leu (23.07-22.08). Dimineața este obositoare, însă seara ieșiți la plimbare cu partenerul dvs.

Fecioara (23.08-22.09). Atenție, este posibil să aveți o divergență cu un amic.

Balanța (23.09-22.10). Impulsivi și neliniștiți, este posibil să iscați un scandal cu colegii de serviciu.

Scorpion (23.10-21.11). Anumite inițiative au fost de bun augur, dar mai aveți de luptat cu unele prejudecăți.

Săgetător (22.11-21.12). Folosiți într-o viziune personală cunoștințele căpătate din studiul individual.

Capricorn (22.12-19.01). Aveți chef să cutreierați cât mai mult și să uitați de toate grijile cotidiene.

Vărsător (20.01-20.02). Bazați-vă pe intuiție și imaginație, dar evitați gelozia.

Pești (21.02-20.03). Astăzi vă preocupă unele probleme în legătură cu oamenii importanți din viața dvs.

Reclamații privind difuzarea ziarului se pot face la telefonul 281.797, între orele 9-16.

Utilitare

PRIMĂRIA MUNICIPIULUI

Program de relații cu publicul (camera 5) luni-vineri între orele 8-20. Tel. 284.744, tel. centrală 281.850.

PIEȚE, TÂRGURI

Astăzi este zi de piață la Chișineu Criș, Lipova, Pâncota, Felnac, Grăniceri, Hălmagiu, Moneasa, Pecica, Vărșand, Socodor, Vladimirescu, Zimandu Nou, Covăsânț. Târguri **săptămânale** se desfășoară astăzi la Lipova, Pâncota, Hălmagiu, Moneasa.

✦ **POLICLINICA DR. TURCIN**: zilnic, orele 8-20. Telefon 285510, 250332. Cabinete: cardiologie, interne, chirurgie, chirurgie plastică, boli infecțioase, ginecologie, ORL, neuropsihiatrie, ecografie, medicina muncii, fizioterapie, fișe auto/port armă.

FARMACII DE SERVICIU

✦ Farmacia **REMEDIUM** Arad, B-dul Revoluției nr. 52-54. Program luni-vineri: 7,30-20,00, sâmbătă 8,00-14,00. Telefon 233195.

✦ Farmacia **„OMNIAFARM"**, Calea Aurel Vlaicu, Bl. Z28, cu program zilnic de la orele 8,00-22,00. Telefon 271.724. Eliberează rețete gratuite și compensate.

✦ **Spitalul Clinic Județean Arad** are numere noi de telefon: **220000; 220001; 220002; 220003**

URGENȚE STOMATOLOGICE

✦ Urgențe stomatologice în sistem privat. B-dul Revoluției nr. 62, zilnic 8-12; 14-20, sâmbătă 9-12. Telefon: 256665.

✦ Asigură Cabinetul din str. Crișan (în spate la Gionelli), program non-stop. Telefon: 253.794.

UROLOGIE

Cabinet urologie (în clădirea Policlinicii Municipale). Program zilnic, inclusiv sâmbăta, între orele 9-12, telefon 213036.

OFTALMOLOGIE

Cabinet Dr. Țurlea Magdalena, medic primar oftalmolog, oferă consultații oftalmologice, prescriere și prelucrare computerizată de ochelari, lentile de contact, ochelari de soare etc. Str. Miron Costin, bl. 9 (lângă „Casa Albă"), tel. 253.523.

DISPENSAR VETERINAR

Dispensarul veterinar din Aradul Nou efectuează zilnic, orele 8-16 (sâmbăta 8-12 și duminica) examen trichineloscopic, vaccinări antirabice și sterilizări câini-pisici, însămânțări artificiale. Telefon 287.298.

Dispensar veterinar din Curtici: examen trichineloscopic, vaccinări, tratamente, consultații, la toate speciile de animale. Telefon 464.145.

ADMINISTRAȚIA FINANȚELOR PUBLICE

Administrația Finanțelor Publice a municipiului Arad: Asistență contribuabili - telefon 280.633, 280.733, int. 198 (persoane fizice) și 129 (persoane juridice) int. 166 (relații publice) între orele 9,00-17,00. Informații suplimentare la www.finantearad.ro

ÎNREGISTRĂRI ÎN CAZ DE DECES

Biroul de Stare Civilă - decese face înregistrări după următorul program: sâmbătă și duminică, între orele 9,00-11,00. Tel. 281850.

TELEFOANE DE URGENȚĂ

APEL UNIC DE URGENȚĂ: 112

POMPIERI, AMBULANȚĂ ARAD, POLIȚIE: 112

S.C. DISTRIGAZ-NORD S. A. TÂRGU MUREȘ

Sucursala de Distribuție a Gazelor Naturale Arad, Dispeceratul permanent - telefon 218.928; 256.928

DERANJAMENTE CURENT ELECTRIC: 235.991

VERIFICARE METROLOGICĂ ȘI REPARAȚII CONTOARE APĂ: 255.274; 0723-343.976

INFORMAȚII CFR: 231.777

S. C. SALUBRITATE S. A. ARAD

Dispecerat între orele 7,00 - 19,00. La telefonul: 280.873.

PROTECȚIA CONSUMATORULUI

B-dul Revoluției, nr. 50. Telefon: 257.049

DIRECȚIA DE SĂNĂTATE PUBLICĂ - serviciul de permanență: 254.438

GARDA FINANCIARĂ

B-dul Revoluției nr. 79, telefon: 280.971

INSPECTORATUL TERITORIAL DE MUNCĂ ARAD

Str. Episcopiei nr. 11-13, tel.: 211.762, 211.862, 257.251

AGENȚIA JUDEȚEANĂ PENTRU OCUPAREA FORȚEI DE MUNCĂ

Str. Călugăreni nr. 1A, tel.: 281998, 214551, 0357.412.500

CORPUL GARDIENILOR PUBLICI, tel.: 280.557

POLARIS M HOLDING
www.polaris.ro
office@polaris.ro
www.polaris.ro
Împreună pentru un oras curat!

Factorul poștal Ioan Haneș - premiat de „Adevărul” cu un televizor color

De ani de zile „Adevărul” s-a menținut și continuă să se mențină pe primul loc în topul ziarelor locale cu cel mai mare tiraj vândut din țară. Vânzare care, în proporție de peste treisferturi, se face prin sistemul de abonament, ponderea revenind, evident, Poștei. Dincolo de colaborarea excelentă pe care ziarul nostru o are cu acest important partener de afaceri care este instituția

TELEVISION
21 NO1
54 cm
Platini
Foto: Șt. Matyaș

Poștei, în dorința de a cointeresa mai mult factorii poștali în contractarea de abonamente, „Adevărul” le oferă lunar, prin tragere la sorți, câte un televizor color. Condiția participării la tragerea la sorți este una singură - aceea ca pentru luna în curs să fi crescut sau măcar să fi păstrat același număr de abonamente la ziarul nostru.

În luna august 74 de factori poștali au îndeplinit această condiție, astfel că numele lor au fost înscrise pe tot atâtea biletele iar miercuri, la Oficiul județean de poștă Arad a avut loc tragerea la sorți. Câștigător - **IOAN HANEȘ** de la **OPDC Arad**. Ieri dimineață, o echipă a ziarului „Adevărul” s-a deplasat la locul său de muncă unde, în prezența numeroșilor săi colegi, a doamnei **Cristina Maria Lazăr**, diriginta OPDC Arad și a domnului **Ilie Tripa**, inspector principal O.J.P. Arad, i-a înmânat televizorul color (diagonala 54 cm) câștigat. Am aflat astfel că Ioan Haneș este poștaș în zona Aradul Nou - Subcetate și că distribuie zilnic 108 abonamente la „Adevărul”, cu trei mai mult decât luna precedentă. Bucuros, dar și emoționat, ne-a declarat că este primul câștig din viața lui și că televizorul este mai mult decât binevenit: îl va instala în camera fetei, care la cei 17 ani, îl va primi cadou, așa că „Adevărul” produce o dublă bucurie în familia Haneș.

Ne-am luat rămas bun de la factorii poștali din O.P.D.C. Arad cu speranța că ne vom reîntâlni cât mai curând, cu același prilej: totul depinde de vrednicia lor și de noroc.

M. Contraș

Întâlnire transfrontalieră între veterinari

În data de 10 august 2005, la invitația Autorității Veterinare Ungare, o delegație din Arad, condusă de dr. **Viorel Agud** - director executiv al DSVSA Arad, s-a deplasat la Szeged, la sediul Direcției Sanitar-Veterinare, unde a avut loc o întâlnire între delegația română și cea ungară.

Din partea Ungariei a participat ing. Gabor B., consilierul ministrului, dr. Suigeti A. - Directorul Direcției Sanitar-Veterinare Szeged precum și alți specialiști veterinari din cele două țări.

S-au discutat probleme de specialitate, îndeosebi cele referitoare la integrarea europeană - cerințe și obiective precum și probleme de import-export produse de origine animală și animale vii.

Delegația maghiară a fost invitată să vină în România, aceasta sosind în jurul datei de 10 septembrie 2005.

Delegație franceză

Președintele Consiliului Județean, **Iosif Matula**, a primit vizita unei delegații franceze, reprezetând asociația M.A.P. (Medicine, Aide et Presence), al cărei președinte este **Pierre Chollat-Namy.** Reprezentanții asociației s-au aflat pentru prima dată în România în 1991, sprijinind mai multe localități din țară, printre care și orașul Chișineu-Criș. Sprijinul acordat a constat în medicamente, materiale școlare și îmbrăcăminte.

Întâlnirea cu delegația franceză, condusă de **Pierre Sentenac,** l-a determinat pe președintele CJA să le mulțumească pentru sprijinul acordat de-a lungul anilor și pentru excelentele relații de colaborare pe care le-au dezvoltat cu APAO (Asociația Prieteniei, Ajutorării și Omeniei) din Chișineu Criș, prezidată de **Maria Boldea.**

S. Ambruș

Primarul, patron de cluburi...

Aurel Mircea Radița, primarul comunei Șicula a preluat, inițial împreună cu un consilier local, apoi după retragerea acestuia, cu un investitor italian, destinele echipelor de fotbal din Gurba și Chereluș. În condițiile în care pentru buna desfășurare a activității sportive în fiecare sezon competițional se cheltuie peste 40 de milioane de lei, o bună parte din această sumă a fost scoasă din buzunarul edilului. **„În condițiile în care a apărut un act normativ care permite consiliilor locale să aloce bani pentru activitățile sportive, mă voi implica mai mult și în sprijinirea echipei din Șicula, pe care nu am neglijat-o însă nici până acum”,** a declarat Radița.

Lucian Șerban

Instructaj la județ!

Ieri, a avut loc la Palatul Cultural întâlnirea prefectului, **Cristian Stragea**, și a reprezentanților Prefecturii cu primarii, secretarii de primării și agenții agricoli. La aceast întrunire au participat majoritatea celor invitați, lucru care nu a putut decât să-l bucure pe prefectul **Cristian Stragea**. Scopul acestei întâlnirii a fost de a-i instrui pe primari, dar nu numai, despre modificările aduse la legile propietății. Prefectul, **Cristian Stragea**, a fost cel care a avut primul cuvânt precizând că **„este obligatoriu de a vă însuși toate aceste modificări.”** După cuvintele de început ale prefectului **Carmen Ila,** secretarul general al prefecturii, a fost cea care le-a adus la cunoștință, tuturor celor prezenți în sală, modificările la legile proprietății.

Florin Ghilință

ATENȚIE AGRICULTORI!
S.C. SERVAGROMEC S.A. ARAD
VINDE
- tractoare subvenționate 45% din preț
- utilaje agricole (motocositori, greble, aparate de muls)
subvenționate - 60% din preț.
INFORMAȚII
ARAD, Str. Kogălniceanu 22, tel. 280.712.
(COM./08.2005)

Direcția Generală a Finanțelor Publice a județului Arad
organizează
licitație publică pentru vânzare în regim de consignația, în condițiile art. 13 alin. (1) din Normele Metodologice de aplicare a Ordonanței Guvernului nr. 128/1998 aprobate prin HG 514/1999, republicată și completată, bunuri nealimentare în special îmbrăcăminte și încălțăminte provenite din confiscări și devenite proprietate de stat în condițiile legii.
Licitația se va organiza la sediul Direcției Generale a Finanțelor Publice a județului Arad, Bd. Revoluției nr. 79, în ziua de 19 august 2005, ora 9,00, camera 17, și va consta în selectarea ofertanților (persoane fizice și juridice autorizate) pe baza comisionului perceput în limitele 1-20% din valoarea bunurilor vândute.
Informații suplimentare la telefon 0257/280.633 int. 155.
(com. 26701/2005)

La Sânpaul, încă un focar de pestă

Ieri, inspectorii Direcției Sanitar-Veterinare și pentru Siguranța Alimentelor (DSVSA) Arad au depistat un nou focar de pestă porcină clasică la o gospodărie din localitatea Sânpaul, comuna Șofronea. Dumitru Nișulescu, purtător de cuvânt la DSVSA, spune că boala a cuprins șase capete, din care patru purcei de trei luni și doi porci grași de 150 de kg.

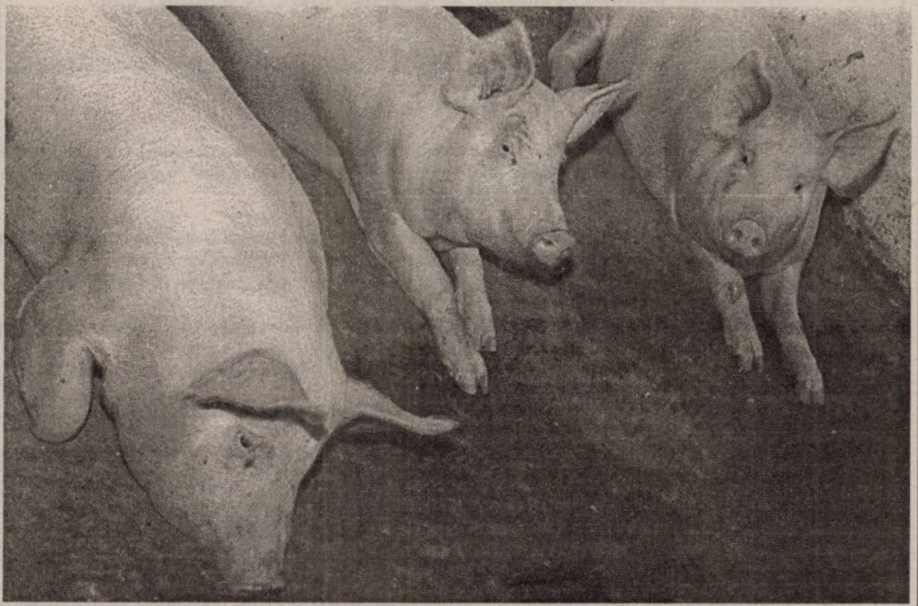

„Imediat după confirmarea focarului am procedat la efectuarea dezinfecției, concomitent cu activarea comandamentului antiepizootic, care va impune respectarea măsurilor de prevenție în întreaga zonă”, declară dr. **Dumitru Nișulescu**.

Interesant este faptul că, de data aceasta, în speță la Sânpaul, avem de a face cu o exploatație dotată și amenajată conform normelor sanitar-veterinare în vigoare. Mai mult decât atât, în ultima vreme, proprietarul porcilor n-a efectuat nici o tranzacție de animale, lucru care ar fi putut explica, într-o oarecare măsură, posibilitatea de a contacta boala. În atare situație, în opinia speciaștilor de la DSVSA Arad, pesta a putut ajunge la gospodăria din Sânpaul doar **„transportată”** cu **„ajutorul”** vreunui cetățean, care l-a vizitat recent pe deținătorul animalelor afectate.

„Pentru cei care încă nu știu precizăm că această boală se poate transmite și prin talpa pantofilor, de exemplu, pesta fiind caracterizată printr-o mare difuzabiliate”, explică Dumitru Nișulescu.

În acest an, în județul nostru au fost înregistrate 19 focare de pestă porcină clasică, fiind afectate 12 localități.

Dr. Dumitru Nișulescu atrage încă o dată atenția proprietarilor de animale asupra interzicerii efectuării transporturilor de animale neînmatriculate și fără documentele sanitar-veterinare prevăzute de lege.

Cosmin Trif
Foto: Ștefan Matyaș

Cronica măruntă

● Autoritățile locale din Șicula aveau de gând anul trecut să facă ordine pe domeniul public, intenționând chiar să participe la un concurs de curățenie. S-a demarat, astfel, o acțiune prin care se dorea convingerea localnicilor să renunțe la depozitarea de lemne, materiale de construcții sau utilaje agricole în fața casei, pe terenul care aparține comunității locale și nu particularilor. Totul a rămas însă neschimbat, oamenii nedorind să renunțe la vechile metehne. **„Nu-i înțeleg pur și simplu pe acești oameni, care nu reușesc să conștientizeze că ar fi mult mai bine dacă și-ar face ordine în fața casei”**, a declarat primarul Aurel Mircea Radița. Singura soluție care a mai rămas este aplicarea unor amenzi drastice, dar edilii se feresc să facă acest lucru, fiind vorba de o măsură antipopulară.

● Dacă în ultima vreme în ceea ce privește calitatea carosabilului s-a mai făcut câte ceva, terenurile care mărginesc drumurile județene continuă să arate sub orice critică. Încă de la ieșirea din Arad se pot observa buruieni imense, cât despre celelalte zone din județ, ce să mai vorbim. Iarba și plantele rămase netăiate de ani de zile tind să se transforme într-o adevărată junglă, depășind uneori doi metri înălțime, astfel încât ajung să țină umbră, asemeni copacilor plantați în acest scop. Nu putem să nu ne întrebăm cu ce se ocupă cei care ar trebui să „toaleteze” aceste zone. Probabil că sunt mult prea implicați în alte „activități“...

● Ieri, Agenția de Protecție a Mediului (APM) Arad și-a plănuit să desfășoare o acțiune de toaletizare a Pădurii Ceala. Altfel spus, iubitorii naturii ar fi făcut un pic de curățenie, după acei arădeni care nu știu să prețuiască „aurul verde”, atunci cînd se recreează la marginea pădurii. Din păcate, ploaia căzută și în zona noastră a făcut ca APM să-și mai amâne puțin planurile de ieșire în natură...

● Ploaia de ieri dimineață i-a făcut pe locuitorii din cartierele care au fost inundate să-și aducă aminte de clipele, de groază, prin care au trecut nu cu foarte mult timp în urmă. Din fericire, ploaia s-a oprit relativ repede, dar prognoza meteo nu este îmbucurătoare, drep pentru care eforturile autorităților locale de a contracta credite pentru rezolvarea problemei canalizărilor ar trebui să se intensifice.

● Asociația Handicapaților Neuromotori din România - Filiala Arad oferă părinților cu copii cu handicap care se află în maternități, secții de urgență ale spitalelor din județul Arad și la domiciliu, acces la informații și documente privind toate tipurile de handicap și consultanță în cadrul unor întâlniri individuale sau mese rotunde, la sediul asociației din strada Tribunul Dobra nr. 9.

Sărbătoarea Adormirii Maicii Domnului, la Mănăstirea Feredeu

Programul Sfintelor Slujbe

Duminică, 14 august

ora 9 - Utrenia
ora 10 - Sfânta Liturghie
ora 18 - Vecernia cu Litie
ora 19,30 - Utrenia cu Priveghere
Prohodul Maicii Domnului

Luni, 15 august

ora 8,30 - Sfințirea Apei
Acatistul Maicii Domnului
ora 9,30 - Sfânta Liturghie
ora 12 - Taina Sfântului Maslu
Arhimandrit Ilarion Tăucean, Starețul Sfintei Mănăstiri

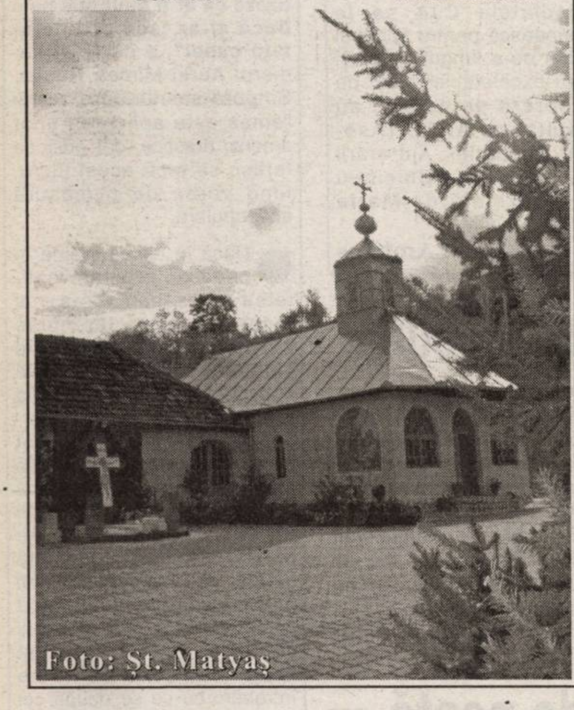

Foto: Șt. Matyaș

Polițiștii de frontieră arădeni au „confiscat" cele mai multe pașapoarte

Primele zile ale lunii august i-a lăsat fără pașapoarte pe câteva mii de români care depășiseră termenul legal de ședere în străinătate, fixat la 90 de zile și au avut proasta inspirație de a se îndrepta spre casă tocmai în perioada în care controversata măsură se afla încă pe „rol".

Conform statisticilor, peste 4.000 de români și-au lăsat actul de călătorie în mâinile polițiștilor de frontieră, care le-au dat, mai departe, serviciilor de pașapoarte ce le-au eliberat. Păgubiții care s-au simțit nedreptățiți au fost îndrumați către serviciile de pașapoarte pentru a-și justfica, cu documente, întârzierea.

Din totalul pașapoartelor confiscate, în jur de 2.500, adică mai bine de jumătate, au fost ridicate de către polițiștii de frontieră din vămile arădene, și în special din Nădlac. Puțini din cei rămași fără documente sunt, însă, arădeni. La Serviciul pentru Evidența Informatizată a Persoanei n-au ajuns decât 50 de pașapoarte ridicate de la românii ce intenționau să intre în țară în acele zile. De asemenea, până în prezent doar două persoane au încercat să vadă cum își pot justifica întâzierea, ce acte trebuie să prezinte pentru a scăpa de aplicarea interdicției. Ceilalți fie nu au nici o scuză, fie se ocupă de traducerea și legalizarea actelor doveditoare.

Schimbarea reglementării care dispune doar introducerea „întârziaților" în baza de date a poliției de frontieră nu schimbă foarte mult lucrurile, deoarece cei înregistrați nu vor fi lăsați să iasă din țară, decât în schimbul acelorași documente doveditoare. Ei au doar „liniștea" că pașaportul se află în mâinile lor, fără a-l putea însă folosi, până la clarificarea situației.

Sorina Ambruș

Regal de șah la „Aurel Vlaicu"

În perioada 6 - 12 a lunii curente **Universitatea „Aurel Vlaicu"** a găzduit în Corpul M (Micălaca) ediția a V-a a **„Open-ului internațional de șah - Memorial Ivan Halic"**.

La turneu au participat 70 de șahiști din **România** (cei mai mulți), **Ungaria** și **Germania**. Ca să vă faceți o idee despre calibrul întrecerii, menționăm că au fost prezenți 6 maeștri internaționali, mai mulți maeștri, candidați de maestru, precum și jucători de categoria I.

Pentru întîia dată concursul a avut loc aici, primele patru ediții desfășurându-se în Sala festivă a Primăriei. Și tot pentru întâia oară câștigătorului de la Categoria A i se va atribui și o splendidă cupă. Dar iată și premiile de la cele trei turnee, însumând peste 42 milioane lei vechi: **Turneul A: I - Bogdan Dan, II - Vaida Adalbert, III - Grigore Nicolae. Turneul B: I Rujan Rudel, II - Lungu Cristian, III - Floreș Petru. Turneul C: I - Bula Teodor, II - Vârtopeanu Nicolae, III - Boscenca C-tin.**

În organizarea și sponsorizarea concursului, **UAV** a mai fost sprijinită de **Asociația județeană de șah Arad, Consiliu Județean, Comat SA, Primărie, CS Contor Zenner, Intreprinderea județeană de drumuri, Schela de foraj zădăreni, Astra Vagoane Sa și SC Ștefănuț SRL.**

Profesorul universitar **Gheorghe Halic,** fiul celui care a dat numele concursului și care a fost campion al României în 1936, a menționat în încheiere: ***„Asistând la jocuri, am avut plăcerea să văd niște partide antologice, ceea ce mă îndeamnă să sper că ne vom reîntâlni și anul viitor și tot în acest stimulativ spațiu al UAV".***

Vasile Sărăndan

Corupții noștri

(Urmare din pagina 1)

Corupții PSD au fost înlocuiți de corupții actualilor guvernanți, adică exact ceea ce liderii politici ai PNL și PD din urmă cu doi ani, respectiv Theodor Stolojan și Traian Băsescu au arătat că vor să nu se întâmple atunci când Alianța D. A. va accede la guvernare. Cei doi au făcut declarații publice în acest sens, martor este și interviul acordat de Stolojan ziarului nostru, în 6 decembrie 2003 și consemnat de subsemnatul, dar nu au avut în vedere că de traducerea în viață a acestor promisiuni se va ocupa premierul Tăriceanu și marii săi prieteni și clienți constituiți în grupuri de interese speciale.

Clienți politici protejați de guvern și interese speciale se regăsesc și în vamă, unde corupția și hoția grosieră au rămas la fel de virulente ca și pe vremea defunctei guvernări pesediste. Comportamentul celor de la porțile de intrare-ieșire în și din țară este la fel de abject și de condamnat de toți cei ce au avut a face cu lacomii slujitori travestiți în funcționari publici. Comportamentul vameșilor și al polițiștilor de frontieră este o rușine nemeritată de poporul român. De ce nu se face curățenie în vama românească? Pentru că nu vor cei mari, cei din fruntea bucatelor. Hoția și jaful sunt susținute de cei de la București, de cei care se ling pe degete din șpaga impusă de ciubucarii trimiși la produs.

Vama românească este un teritoriu în stăpânirea mafiei și fărădelegii, pe unde oricine trece deschide punga, chiar și atunci când este vorba despre condamnați de drept comun. Frantisek Priplata, vinovat de punerea la cale și ducerea la îndeplinire a asasinatului comis împotriva liderului sindical Săhleanu, de la Tepro Iași, a fost lăsat în libertate de judecătorii noștri corupți: deși era condamnat la opt ani de detenție, și cu toate că în 2002 a avut tentativă de trecere frauduloasă a frontierei, la Borș, acum a fost făcut scăpat. Cel mort putrezește în pământ, iar asasinii săi sunt făcuți absolviți de pușcăria binemeritată. În ce stat trăim? Normal, în cel ticăloșit, criticat atât de vehement de președintele Băsescu.

Că marinarul-șef are dreptate criticând mizerabilul comportament al mafioților din vamă o confirmă însuși șeful vămilor române, care spune că jumătate dintre șefii vămilor au fost numiți pe criterii politice, la comanda unor potentați guvernamentali. Unde ne aflăm? În ce țară trăim? Firește, în țara hoției și ticăloșiei fără egal în Europa, iar acest lucru îl spune nimeni altul decât însuși președintele României. Iar dacă nouă înșine ne este silă de mizeria comportamentală a funcționărimii corupte din spațiul vămilor, dar nu numai, de ce ne mirăm și ne indignăm când străinii strâmbă din nas la admiterea țării în rândul statelor și popoarelor civilizate din Europa?

Cei care se înghesuie la rând pentru medicamente compensate trebuie să știe că, potrivit dezvăluirilor prezidențiale, deși astăzi se plătesc aproape patru miliarde euro pentru medicamente, de cinci ori mai mult decât în urmă cu câțiva ani, în mod paradoxal, criza de medicamente este la fel de mare. De ce? Este clar că miliardele de euro merg în alte direcții decât destinațiile stabilite prin program. Ministrul Cinteză recunoaște existența neajunsurilor semnalate, dar sunt puține speranțe că acestea vor fi înlăturate.

Pentru intervențiile sale de mare efect, președintele Băsescu are întreaga noastră susținere, în vederea punerii corupției sub controlul instituțiilor de stat.

Țigări de contrabandă, pe șoselele județului

Lucrătorii Biroului de Combatere a Infracționalității Transfrontaliere și DPFIR Arad au desfășurat o acțiune în vederea combaterii traficului cu țigări. Pe șoseaua Arad-Nădlac a fost oprită pentru verificări o mașină condusă de **Paul Marius M.,** de 21 de ani, care transporta 1.700 de pachete de țigări netimbrate, mărcile Marble și Rachel, pentru care nu a putut prezenta nici un fel de documente justificative. Tânărul a declarat că a cumpărat țigările de la o persoană din Nădlac și intenționa să le comercializeze pe piața neagră din municipiu.

Ca urmare a celor constatate, au fost sesizați lucrătorii Serviciului de Investigații Fiscale care au confiscat țigările în valoare de 60 de milioane de lei și l-au sancționat pe șofer cu un miliard de lei, după cum a precizat inspectorul principal **Robert Iudt**, purtătorul de cuvânt al Inspectoratului Județean al Poliției de Frontieră.

În aceeași noapte, acțiuni similare au desfășurat și lucrătorii de la Nădlac care au depistat doi arădeni - **Daniel Dorel C.**, de 21 de ani și **Constatin P.,** de 36 de ani, care transportau 1580 de pachete de țigări netimbrate, de diferite mărci, fără documente. Și în acest caz, lucrătorii Serviciului de Investigații Fiscale au conficat țigările în valoare de peste 63 de milioane de lei și i-au amendat pe cei doi cu un miliard, respectiv 200 de milioane de lei.

S. A.

ROMÂNIA
JUDEȚUL ARAD
MUNICIPIUL ARAD
PRIMAR

DISPOZIȚIA nr. 1.261
din 12 august 2005
cu privire la convocarea Consiliului Local al Municipiului Arad
în ședință publică ordinară, în ziua de vineri, 19 august 2005

Primarul Municipiului Arad,
În temeiul prevederilor art.40 și art.71 din Legea nr.215/2001, privind administrația publică locală,

DISPUNE

Articol unic.- Consiliul Local al Municipiului Arad se convoacă în ședință publică ordinară pentru ziua de **vineri, 19 august 2005, orele 15,00,** ședință care va avea loc în sala 70, B-dul Revoluției nr.75, cu următoarea

ORDINE DE ZI

1. Proiect de hotărâre privind aprobarea Documentației tehnico-economice a obiectivului de investiție "Consolidarea și refuncționalizarea imobilului din Arad, strada Episcopiei 32"-inițiativa primarului
2. Proiect de hotărâre privind adoptarea bugetului rectificat de venituri și cheltuieli al Consiliului Local al Municipiului Arad pentru anul 2005-inițiativa primarului.
3. Proiect de hotărâre privind propunerea de împroprietărire cu 500 mp teren intravilan a veteranului de război Lucaci Simion, conform Legii 44/1994-Arad-inițiativa primarului.
4. Proiect de hotărâre privind propunerea de împroprietărire cu 500 mp teren intravilan a veteranului de război Grec Teodor, conform Legii 44/1994- Arad-inițiativa primarului.
5. Proiect de hotărâre privind transmiterea în folosință gratuită a unui teren în suprafață de 17.468 mp către CS Atletic Club Universitatea "Vasile Goldiș" Arad-inițiativa primarului.
6. Proiect de hotărâre privind repartizarea spațiului cu altă destinație decât aceea de locuință din municipiul Arad, str. Episcopiei 32, către UDMR -Organizația Județeană Arad-inițiativa primarului.
7. Proiect privind parcelarea unui teren situat în municipiul Arad, str. Ogorului FN și aprobarea conținutului cadru al caietului de documente întocmit în vederea vânzării unor terenuri prin licitație publică-inițiativa primarului.
8. Proiect de hotărâre privind parcelarea și/sau apartamentarea unor imobile-inițiativa primarului.
9. Proiect de hotărâre privind transmiterea dreptului de administrare către Instituția Prefectului Județului Arad cu privire la spațiul situat în municipiul Arad, B-dul Revoluției nr.75 -inițiativa primarului.
10. Proiect de hotărâre privind aprobarea Planului Urbanistic de Detaliu "Locuințe unifamiliale -strada Mierlei 80, Arad-inițiativa primarului.
11. Proiect de hotărâre privind aprobarea Planului Urbanistic de Detaliu "Locuință P+M, str.Gr.Alexandrescu 34-inițiativa primarului.
12. Proiect de hotărâre privind aprobarea Planului Urbanistic de Detaliu "Casă de locuit P+1-str. Salciei nr.7 - inițiativa primarului.
13. Proiect de hotărâre privind aprobarea Planului Urbanistic de Detaliu "Locuință cu garaj la parter S+P+1 E+M Arad, B-dul Revoluției 95"- inițiativa primarului.
14. Proiect de hotărâre privind aprobarea Planului Urbanistic de Detaliu "Sediu de firmă și depozit în municipiul Arad, Calea 6 Vânători 57-57a" - inițiativa primarului.
15. Proiect de hotărâre privind aprobarea rambursării sumei de 575.559,18 RON către SC Yazaki Component Technology SRL- inițiativa primarului.
16. Proiect de hotărâre privind aprobarea listelor aferente lunii septembrie 2005 cu beneficiarii de gratuități pe mijloacele de transport în comun în municipiul Arad în conformitate cu prevederile Ordinului nr. 290/609/2003-inițiativa primarului.
17. Diverse.

PRIMAR
ing.Gheorghe Falcă

(c. 1307/2005)

Controalele la frontieră continuă

Chestorul Nelu Pop a inspectat, din nou, Nădlacul

În decurs de o săptămână, chestorul **Nelu Pop,** șeful Inspectoratului General al Poliției de Frontieră, a descins de două ori în Arad și în special în punctul de trecere a frontierei Nădlac, în vederea unor așa zise controale inopinate.

După vizita de duminica trecută, joi seara, domnia sa a mai făcut o oprire la Arad, și în special la Nădlac, unde n-a constatat nimic spectaculos, semn că activitatea merge ca pe roate, polițiștii de frontieră execută exemplar sarcinile trasate, iar liniștea domnește în mai toate punctele din județ. Pentru a-și face, totuși, de lucru, a studiat situația pe anul trecut a inspectoratului, comparativ cu primele șase luni ale anului în curs.

Neavând nimic de obiectat, chestorul s-a deplasat la Oradea, de unde a plecat mai departe la Satu Mare. Acolo a dat peste o serie de indisciplinați - cinci șefi de sectoare și un adjunct - pe care i-a și destituit din funcții, din cauza unor deficiențe constatate de mai marele frontieriștilor.

În încheierea periplului prin punctele vestice de trecere a frontierei, chestorul a pecizat că

evaluarea va continua și la Bihor și Arad, **„urmând a fi manifestată aceeași fermitate în situația în care vor fi constatate deficiențe în controlul și supra-vegherea frontierei de stat și a actului managerial".**

Sorina A.

Hoți din magazinele arădene

Zilele trecute, două dintre magazinele aflate în plin centrul Aradului, Kenwelo și Altex au fost călcate de hoți. Dând dovadă de maximă vigilență, vânzătorii unităților i-au surprins în flagrant pe infractori și au recuperat pe loc bunurile pe care aceștia intenționau să și le însușească. Dacă valoarea articolelor de îmbrăcăminte pe care **Dimitrie Ardelean**, de 18 ani, din Seleuș, a încercat să le fure a fost de 100 de lei, camera video Sony găsită la Altex asupra cuplului Ca**melia Adina Câmpean**, de 29 de ani, din Carei și **Costică Ștefănescu**, de 51 de ani, din Timișoara, costa 1629 de lei. Față de cei trei răufăcători s-a emis ordonanță de reținere, urmând a fi prezentați Jucătoriei pentru eliberarea mandatelor de arestare preventivă.

C. Mnerie

Consilierii județeni au aprobat:

Sediul Școlii Populare de Arte - retrocedat în natură familiei Neumann

(Urmare din pag. 1)

Schimbări de administratori

Primul subiect supus aprobării constă în trecerea unor spații din domeniul public al județului și administrarea serviciului public comunitar de evidență a persoanelor al județului Arad în domeniul public al statului și în administrarea Ministerului Administrației și Internelor. Spațiul discutat are o suprafață de 38,34 mp și se regăsește în imobilul din str. Calvin nr. 17-21. În privința unui nou sediu în care să funcționeze Serviciul de Evidență a Populației, președintele Iosif Matula susține că, exceptând varianta de mutare a instituției în str. Vicențiu Babeș, încă nu există o alternativă. Ideea certă e însă că cele trei instituții care țin de Primărie, CJA, respectiv Prefectură (n.n. Buletine și Pașapoarte) trebuie să funcționeze într-un imobil comun, astfel ca arădenii să nu fie puși pe drumuri de la o adresă la alta.

O nouă comisie socio-economică

Aprobarea regulamentului de organizare și funcționare a comisiei județene socio-economice de examinare și avizare a implantării structurilor de vânzare cu amănuntul cu suprafață mare a reprezentat un alt subiect pe masa dezbaterilor. Consilierul Duka consideră că proiectul nu e binevenit, comisia trebuind înființată încă din iarna anului trecut. Pe principiul **„mai bine mai târziu decât niciodată”** secretarul general Ioan Silaghi a supus proiectul votului consilierilor care l-au aprobat, fără ca membrii comisiei să beneficieze de vreo remunerație.

Modernizări de drumuri

Interesul CJA față de refacerea drumurilor administrate a fost exprimat încă de la începutul anului în curs. În contextul în care banii alocați acestor lucrări nu sunt suficienți, există posibilitatea ca 13 miliarde de lei încasați ca taxe ecologice și de salubrizare de către Protecția Plantelor să fie folosiți pentru modernizarea unor drumuri județene. Vicepreședintele CJA, Gavril Popescu a propus ca proiectul de transferare a acestor bani să aibă și un amendament în sensul alegerii ulterioare a tronsoanelor de drum care vor fi modernizate. Ca principiu, vicepreședintele CJA susține modernizarea drumului dintre Sântana- Seleuș, Arad-Curtici și alocarea a cinci miliarde de lei pentru refacerea podului de la Săvârșin. Proiectul, cu amendament cu tot, a trecut de votul consilierilor, deși consilierul Atilla Duka a propus amânarea subiectului pentru o ședință ulterioară.

Ședință lejeră, care nu a suscitat vii dezbateri (de altfel, în CJA nici nu a prea fost cazul de-a lungul timpului, spre deosebire de CLM!)

Sediul Școlii de Arte - retrocedat în natură

Cel mai ușor au trecut de votul aleșilor județeni proiectele referitoare la rectificarea bugetului propriu de venituri și cheltuieli pe anul 2005, respectiv cel legat de utilizarea a 996.000 lei noi din fondul de intervenție a Guvernului pentru înlăturarea efectelor calamităților naturale produse în județul Arad.

Fără discuții contradictorii s-a aprobat și trecerea imobilului din Bd. Revoluției nr. 85 - unde funcționează Școala de Arte - în proprietatea privată a Consiliului Județean. Aceeași hotărâre prevede și restituirea clădirii în natură moștenitorilor baronului Neumann. Restituirea se face însă condiționat de achitarea de către proprietar a celor 30.000 Euro ca, sumă investită de către CJA în renovarea clădirii. Suma va fi plătită în trei rate anuale.

Ultimul subiect introdus pe ordinea de zi a ședinței de ieri a constat în schimbarea statutului unui funcționar public angajat al serviciului de evidență a persoanei pe un post contractual.

Caius Parpală, fostul președinte al CJA, are timp să-și sune și un prieten!

Foto: M. Szegö

Nu am fost de acord cu monopolul asupra energiei

Dialog cu d-l Gheorghe Seculici, viceprim-ministru al Guvernului României

– Domnule viceprim-ministru, președintele Băsescu, în conferința de presă de joi, a amintit de o semnătură de-a dvs. care trebuia să apară pe o hotărâre de guvern și n-a mai apărut. Ce s-a întâmplat, de fapt?

– Este vorba despre proiectul de Hotărâre de Guvern cu privire la liberalizarea pieții de energie. Pe proiectul care a venit la mine erau trecuți pentru a semna: **Șereș**, **Seculici**, **Opriș**, **Monica Macovei** și **Ionuț Popescu**. Am primit proiectul împreună cu documentația. Am studiat această documentație pentru a vedea ce efecte are liberalizarea pieții de energie în condițiile în care monopolul comercializării energiei e deținut de o singură firmă. Am constatat un lucru pe care îl știe toată lumea: dacă o firmă are monopolul poate impune orice preț.

– În acest caz se mai poate vorbi de competiție și liberalizare reală?

– Evident că nu se mai poate vorbi. Am spus că nu sunt de acord cu un asemenea proiect și nu l-am semnat. În loc de liberalizare, era, de fapt, monopol.

– Și totuși acest proiect a trecut și s-a transformat în Hotărâre de Guvern.

– Am avut o discuție cu Șereș și Opriș care susțineau punctul de vedere al firmei respective. Ulterior, la o altă ședință de guvern a apărut această hotărâre, dar eu nu mai apăream ca semnatar pe hotărâre. În locul meu a apărut consilierul Aleodor Frâncu, de care amintea președintele Băsescu la conferința de presă. Această hotărâre a apărut pe o listă suplimentară, adică a fost băgată cam pe sub masă pe ordinea de zi. Președintele Băsescu a aflat de această situație și m-a chemat la el să mă întrebe ce s-a întâmplat, de fapt. I-am spus exact ce v-am spus și dvs., la care am adăugat însă comentarii și calcule referitoare la consecințele pe care le are monopolul asupra energiei. Domnul președinte s-a interesat de problemă și consecința este luarea de poziție pe care ați văzut-o și dvs. pe micul ecran.

– Poate fi considerată un act de corupție atitudinea ministrului Șereș și a celorlalți care au semnat acea hotărâre de guvern?

– Președintele Traian Băsescu a calificat atitudinea celor despre care vorbiți în luările de poziții pe care le-a avut în ultima vreme. Este un fapt pozitiv că d-l Băsescu este un „președinte-jucător” așa cum însuși s-a definit și că încerarcă să facă ordine în țară. Iar guvernul este tot în România.

– Nu încalcă Constituția prin această atitudine?

– Domnul președinte știe bine Constituția și se încadrează în limitele prevăzute de Constituție. Noi am promis ceva în campania electorală și domnul președinte vrea să ne ținem de promisiuni. Domnul Traian Băsescu nu conduce guvernul, dar este obligat de aceeași Constituție să vegheze la bunul mers al instituțiilor statului.

A consemnat:
Ioan Iercan

La anul și la mulți ani

Sau peste... 40 de ani!

● **Evenimentul verii** în Arad este, fără îndoială, deschiderea **Selgros-ului.** Un colos comercial ridicat într-un timp record: în doar 3 luni de zile! Ce însemnă să ai bani, dar mai ales, ce înseamnă să-ți organizezi bine treaba, construcțiile viitoare fiind obligate de-acum înainte să se raporteze la „experimentul” Selgros.

● **Ruptura dintre Palatul Cotroceni și Palatul Victoria** este una foarte clară, în ciuda asigurărilor lui Traian Băsescu de sprijinire în continuare a guvernului, o promisiune condiționată însă drastic - cum s-a văzut - de o serie de lucruri pe care Tăriceanu le cunoaște prea bine. Ce-l împiedică atunci să ia taurul de coarne? Simplu. Clientelismul politic în floare despre care vorbea Traian Băsescu, cu nimic mai prejos decât cel de pe vremea PSD-ului. Doar că acum are altă culoare!

● **La conferința de presă** de mai acum câteva zile președintele Traian Băsescu s-a ferit să divulge numele ziaristului care l-ar fi amenințat că-l „termină”, el propunând ca ziaristul respectiv să se autodenunțe. E o idee, deși nu vedem cine va fi atât de tâmpițel încât să se bage singur în gura lupului. Așadar, din această direcție, nici o speranță!

● **SRI-ul a spus clar:** desecretizarea documentelor care vorbesc despre unii membrii a Guvernului ce ar fi călcat strâmb - mai pe românește, că ar lucra mână în mână cu mafia din economie - deci, această declasificare a respectivelor acte, se va face taman peste... 40 de ani! Deci, peste nici mai mult, nici mai puțin decât 40 de ani vom afla care ministru din actualul guvern Tăriceanu ne-a tras în piept! Mersi! Vorba aceea prinde orbul și scoate-i ochii! Le ce ne va folosi și cui va folosi **atunci** acest lucru?

● **După o încercare nereușită** de a-l debarca pe Tăriceanu, Theodor Stolojan s-a retras, din nou, la cutie, cum se spune. Respectiv, la Palatul Cotroceni. Întrebarea este, ce a urmărit prin acea încercare de puci Theodor Stolojan: să pună, mâna, pe bune, pe Putere sau totul n-a fost decât o diversiune menită să-i mai zboare o pernă de sub fund lui Tăriceanu? Ceea ce nu se poate spune că n-a reușit! De altfel nici n-a fost atât de greu...

● **PSD-ul se vede, ca prin ceață, ca să nu spunem deloc** ca partid de Opoziție, deși probleme de atacat ar fi, slavă Domnului. Din păcate însă liderii săi, și aici ne referim la cei doi de la vârf - Mircea Geoană și Adrian Năstase - se luptă între ei spre a-și dovedi și a dovedi - cui? - cine-i mai mare și mai tare în... parcare! O dispută găunoasă și sterilă și mai ales o diluare prostească a forțelor, totul dintr-o ambiție nu mai puțin prostească! Ce-și face însă omul cu mâna lui...

● **Cancelarul Germaniei și Comisarul pentru extindere al Uniunii Europene,** Ollie Rehn ne-au tras un duș rece, ei lăsând să se înțeleagă aproape clar că România și Bulgaria nu vor intra în UE la 1 ianuarie 2007. Motivele, deși nerostite sunt cele cunoscute: brambureala politică din ambele țări, politicienii din Bulgaria ca și din România fiind mai mult cu ochii pe scaunul lor sau pe cel al vecinului decât pe reformele pe care Uniunea Economică le așteaptă de la ele. Ce înseamnă pierderea unui an? Nu mult, ci foarte mult! Și aici ne referim nu atât la semnalul extrem de prost pe care îl va da în fața străinătății amânarea cu un an (sau poate cu doi!?) a aderării României la UE, cât la cele vreo două miliarde de euro pe care n-o să-i mai primim tot din aceeași cauză. Dar, ce contează două miliarde de euro pentru noi, nu?

● **Ioana Băsescu, fiica mai mare a președintelui Traian Băsescu** a fost amendată cu un milion de lei și a rămas și fără permisul de conducere auto timp de trei luni de zile. Cauza: depistarea ei de către un radar pe când conducerea mașina cu peste 100 de km pe oră într-o localitate din județul Buzău. De remarcat bunul simț al Ioanei Băsescu care nu a făcut deloc caz de familia din care se trage, dar și curajul polițistului care a îndrăznit să facă acest lucru, polițist care deși și-a dat seama cu cine stătea de vorbă și mai ales pe ce „mină” a călcat nu a pregetat să-și facă datoria.

● **Partidul lui Dan Voiculescu, Partidul Conservator,** a acceptat în cele din urmă - cum era de așteptat - să voteze pentru debarcarea din funcție a lui Nicolae Văcăroiu și Adrian Năstase. Spun cum era de așteptat pentru că era clar ca bună ziua că nu vor lăsa ei dulceața Puterii pentru nu știu ce principii. Fie - ele și constituționale, chestia cu îndeplinirea a nu știu ce condiții - TVA zero la produse alimentare etc., etc., - nefiind altceva decât praf în ochi!

M. Dorgoșan

Proprietarii pădurilor defrișate - obligați să le replanteze

Persoanele fizice care dețin suprafețe despădurite vor fi obligate să împădurească aceste terenuri, a precizat Ministerul Agriculturii. Începând cu 1 august, Ministerul Agriculturii, Pădurilor și Dezvoltării Rurale a inițiat, prin Inspectoratele Teritoriale de Regim Silvic și Vânătoare, o acțiune de identificare a suprafețelor despădurite și neregenerate, aparținând persoanelor fizice. Această acțiune va continua până pe 15 septembrie. În perioada 16-30 septembrie proprietarii de păduri vor fi somați pentru a executa împădurirea suprafețelor identificate. În principiu, proprietarii vor trebui să replanteze speciile care au fost defrișate. În cazul în care proprietarii nu vor lua în seamă somațiile, lucrările de împădurire vor fi executate de către RNP, începând chiar din această toamnă. Devizele lucrărilor efectuate de RNP vor deveni titluri executorii pentru proprietari.

Această acțiune urmărește responsabilizarea proprietarilor de păduri pentru suprafețele exploatate și are drept scop accelerarea împăduririi terenurilor private. Potrivit datelor Ministerului Agriculturii, peste 30.000 hectare de pădure aflate în proprietate privată au fost tăiate complet până la sfârșitul anului trecut. De asemenea, se estimează că suprafața de pădure brăcuită este de peste 95.000 hectare.

Potrivit RNP, replantarea unui hectar de pădure costă între 20 și 60 milioane de lei. Costurile sunt mai ridicate dacă suprafața care urmează să fie replantată trebuie curățată de rădăcini de arbori sau trebuie efectuate alte lucrări.

G. Knap
Foto: Șt. Matyaș

Finanțare pentru ONG-urile de mediu

În cadrul programului de acțiune comunitară pentru promovarea ONG-urilor active în domeniul protecției mediului a fost lansat **Apelul pentru propuneri de finanțare**. În cadrul acestuia se poate oferi asistență financiară activităților de dezvoltare și implementare a politicii comunitare de mediu și a legislației din diferite regiuni ale Europei. Programul va contribui și la consolidarea instituțională a asociațiilor mici de la nivel regional sau local, care acționează în vederea aplicării acquis-ului comunitar din domeniul mediului și al dezvoltării durabile în zonele lor.

Sprijinul acordat de acest program va viza: • **limitarea schimbărilor climatice;** • **natura și biodiversitatea;** • **protejarea unor resurse unice;** • **mediul și sănătatea;** • **asigurarea durabilității managementului resurselor naturale și al deșeurilor.** Printre ONG-urile care pot solicita finanțare se regăsesc și cele din România. Asistența financiară furnizată în acest apel pentru propuneri de finanțare se va acorda în măsura disponibilității fondurilor. În ceea ce privește ONG-urile românești, ajutorul nu va depăși 80% din cheltuielile eligibile ale solicitantului pentru anul curent.

Dosarul informativ referitor la acest apel pentru propuneri de finanțare (care cuprinde regulile privind eligibilitatea, criteriile de selecție și de acordare a finanțării nerambursabile, inclusiv detaliile legate de sistemul de evaluare, formularul cererii de finanțare, procedura de evaluare și aprobare a proiectelor), se poate descărca de pe pagina web a Comisiei Europene, de la adresa: http://europa.eu.int

Proiectele trebuie depuse cel mai târziu pe data de 3 octombrie 2005.

G. Knap

Mai sunt bani pentru încă 2000 de rable

Ministrul Mediului a anunțat că mai sunt disponibile aproape 2.000 de note de acceptare privind programul de înnoire a parcului auto, în acest an. Programul prevede ca toți posesorii de autovehicule Dacia vechi își vor putea schimba mașina, primind în locul celei vechi, pe care o predau producătorului, suma de 30 milioane de lei (circa 1.000 dolari SUA).

Până în prezent, Administrația Fondului pentru Mediu a acceptat 13.000 de dosare conținând cereri pentru primirea celor 30 de milioane de lei în vederea achiziționării unui autoturism nou. Programul se va termina la finalul lunii noiembrie și va fi reluat în 2006.

Un lucru important, ce trebuie știut de cei care doresc să scape de rablele vechi, este faptul că prin autoturism **uzat se înțelege acel autovehicul care este înmatriculat în România având o vechime mai mare sau egală cu 12 ani de la data primei înmatriculări.**

C. Mihuța
Foto: Șt. Matyaș

Firmele au început să-și achite datoriile la fondul de mediu

Cele mai mari încasări înregistrate în acest an la Fondul pentru mediu s-au înregistrat în luna mai, respectiv 130 miliarde lei, potrivit informațiilor furnizate presei de Ministerul Mediului și Gospodăririi Apelor.

Față de anii precedenți, gradul de colectare înregistrat în anul 2005, la nivelul datei de 30 iunie, este de 738,050 miliarde lei, ceea ce reprezinta 81,46 la sută din încasările pe 2004, în același timp, 107,06 la sută din încasările pe 2003. La data de 30 iunie erau 333 de debitori la Fondul pentru mediu, potrivit Administrației Fondului pentru mediu, Direcția Venituri.

Totalul datoriilor la Fondul pentru Mediu se ridica la data de 30 iunie la valoarea de 164,37 miliarde lei, lista datornicilor fiind făcută publică la acel moment, de către autorități. Ulterior, până la data de 5 august, a fost achitată suma de 1,9 miliarde de lei.

Cosmin M.

S-a adoptat procedura de omologare a produselor de protecție a plantelor

Procedura națională de omologare a produselor de protecție a plantelor, aliniată la cea comunitară, a fost adoptată printr-o nouă hotărâre a Guvernului. Astfel, se creează cadrul legislativ pentru stabilirea unui sistem de control al produselor de protecție a plantelor după omologare, prin programe anuale de monitorizare a calității acestora, armonizate cu cele existente la nivelul Uniunii Europene.

Pentru alinierea procedurii naționale de omologare a produselor de protecție a plantelor la cea comunitară a fost necesară armonizarea legislației românești cu reglementările Uniunii Europene, în vederea plasării pe piață și a utilizării acestor produse pe teritoriul țării.

Scopul acestui act normativ este de a adopta procedura de omologare a produselor de protecție a plantelor, armonizată la nivelul statelor membre, în vederea eliminării barierelor în comercializarea acestora și asigurării unui nivel ridicat de protecție a utilizatorului, consumatorului și mediului înconjurător.

Conform acestei proceduri vor fi omologate produse de protecție a plantelor care conțin substante active ce se regăsesc în lista cu substanțe active acceptate în Uniunea Europeana. De asemenea, în cadrul procesului de evaluare a produselor de protecție a plantelor în vederea omologării se va stabili dacă produsul are eficacitate corespunzătoare și dacă nu prezintă efecte inacceptabile asupra plantelor și produselor vegetale tratate și asupra mediului inconjurător și, în special, efecte dăunătoare asupra sanătății oamenilor sau animalelor și asupra apei freatice.

Cosmin Mihuța

Trăim într-o „mare” de PET-uri

PET-urile devin o prezență tot mai agresivă în mijlocul naturii. Sucuri la pet, bere la pet, iar parcă pe zi ce trece tot mai multe produse sunt ambalate în aceste materiale. Problema este că acestea nu sunt biodegradabile, astfel că riscăm să ne sufocăm de PET-uri. Dar care este istoria acestora?

După anul 1950 materialele plastice au devenit de mare interes, în mai puțin de zece ani producția crescând foarte mult. Consumul mondial poate fi acum comparabil cu cel al metalelor neferoase.

Reciclarea materialelor plastice s-a dezvoltat constant și se realizează în multe țări. Recuperarea ambalajelor de plastic reprezintă cea mai mare provocare, și nu doar în realizarea economică privind colectarea de material suficient segregat pentru a face reciclarea viabila. Sticlele PET, care sunt utilizate în cantități mari în multe țări pentru băuturi, sunt un excelent exemplu de reciclare a ambalajelor . Polyethylene terephthalate - numele complet al cuvântului PET- este un material sofisticat de o rezistență mare care este utilizat cu o foarte bună eficiență ca recipient pentru băuturi. Avantajul reciclării ambalajelor PET este enorm, dat fiind numărul mare de sticle folosite care pot fi exploatate la un cost acceptabil.

Costul de colectare a materialelor în cantități mici de la o multitudine de surse este principalul obstacol în dinamizarea progresului în reciclarea multor polimeri. În unele țări, administrațiile își asumă o mare responsabilitate în recuperarea de ambalaje și alte produse. Încă la noi acest lucru nu este valabil.

Procesele continuă să se dezvolte pentru a obține substanțele utilizate în producerea maselor plastice, dar și ca materie primă în producerea unor substanțe diferite. Gunoiul, plasticul nereciclabil au valoare calorică și pot fi utilizate prin urmare și drept combustibil. Posibilități sunt, totul este ca ele să fie și exploatate. Și nu în ultimul rând și oamenii ar trebui să fie mai civilizați.

G.C.

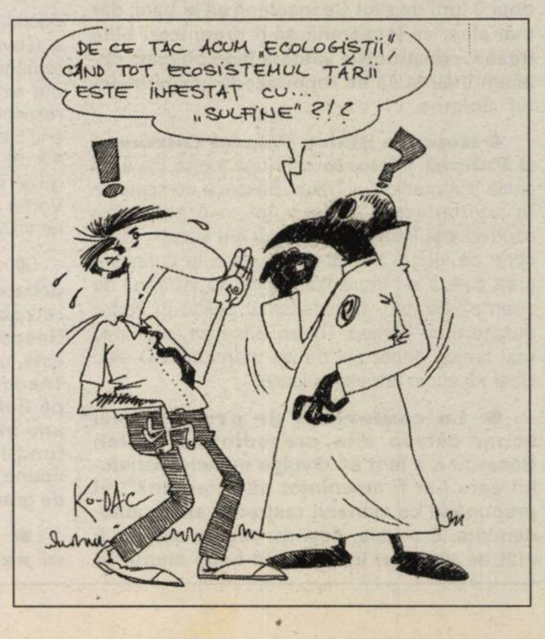
DE CE TAC ACUM „ECOLOGIȘTII”, CÂND TOT ECOSISTEMUL ȚĂRII ESTE INFESTAT CU... „SULFINE” ?!?
Ko-DAC

Cu trenul electric, pe drumul vinului

☛ (urmare din pagina 1)

Nu este surprinzător faptul că satele despre care facem vorbire sunt primele atestate documentar, cea dintâi dintre toate situându-se Ghiorocul, care apare în istoria scrisă la 1078. Urmează apoi, pe rând, Șiria, Pâncota și toate celelalte care se pot mândri cu o istorie multiseculară.

Mi-amintesc cum prin anii cincizeci coloane lungi de căruțe curgeau prin Seleuș adunând țăranii dinspre Zărand, Șicula, Ineu, la marele târg de sâmbăta de la Pâncota. Era cel mai mare târg din Vestul României, puterea lui de cuprindere îngloba Munții Apuseni, Crișana, Banatul și chiar îndepărtatul Maramureș. Țăranii cu căruțele încărcate cu cereale, moții cu mere și cu ciubere, cinzerii de cai, crescătorii de porci, meșteșugarii de toate categoriile târguiau, stabileau prețuri care deveneau apoi măsură pentru toate celelalte piețe.

Târguri mai mici au existat și la Șiria, Ghioroc, Covăsânț, începînd chiar din secolul al XIV-lea.

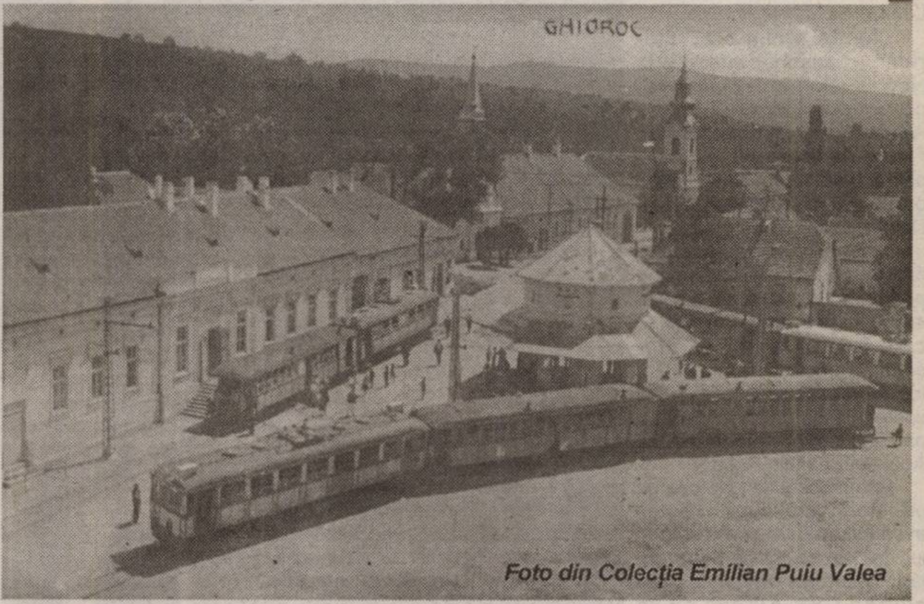

Foto din Colecția Emilian Puiu Valea

La încrucișare de drumuri

Un tramvai numit dorință

Așa de mare era abundența de produse agricole care se îndreptau spre Arad, încât Podgoria a fost legată de marele oraș printr-o linie electrică, în 1906, prima de acest fel din Europa. Mulți își amintesc încă de săgeata verde, cu al său mers încet, cu opriri dese, care transporta precupețele cu coșurile lor încărcate cu cireșe, căpșune, legume și zarzavaturi și pe care le așteptau în Gara Podgoria ștrafurile, pentru a le duce mai departe, spre piețele Aradului. La intersecția din centrul Ghiorocului, unde se încrucișau trenurile electrice care veneau dinspre Pâncota, Arad, și Radna se adăsta ceva mai mult, atât cât călătorii să mai discute între ei, să facă cunoscută ultima noutate.

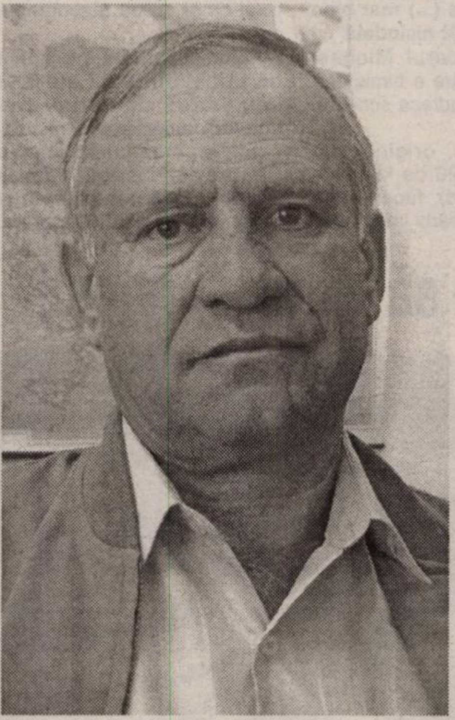
Mihai Duma știe totul despre vie.

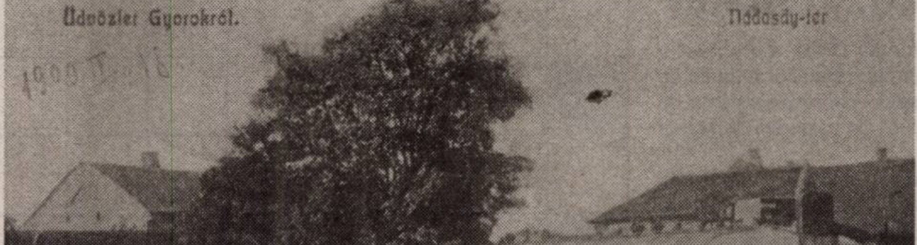

Foto din Colecția Emilian Puiu Valea

Primul tramvai, a ajuns la Ghioroc

În ziua călătoriei noastre prin satele Ghiorocului, la numita **„ciupercă"** își așteptau clienții câteva sătence care ofereau lubenițe și pepeni. **„Vând lubenițe, pepeni și salată. Mă ocup mai ales cu lubenițele, dar în grădină mai avem pus și ardei"**- ne spune Viorica Cismașiu din Cuvin. Dar, până la urmă, vorba ne duce la tramvaiul de altădată. **„Nu se poate să nu-mi amintesc de trenulețul nostru. Prin 1978 călătoream la școală la Pâncota. Plecam din Cuvin la șapte fără douăzeci și ajungeam la Pâncota la șapte și jumătate. Aveam timp să mai schimbăm o vorbă, salutam din mers cunoscuții. Nu mergea prea repede, dar era sigur".** Nostalgia după trenulețul verde este încă puternică, trezind amintiri plăcute dar și dorința de a-l mai revedea.

Când aduci aminte de trecut, imaginea tramvaiului revine aproape obsesiv. **„S-au întâmplat multe în Ghioroc în anii din urmă, dar parcă cea mai dramatică schimbare a fost atunci când s-a desființat tramvaiul, pentru că viața era cadențată de el. Ritmul vieții zilnice era dat de acel mijloc de transport, ieftin, comod și sigur. Totul se desfășura în jurul tramvaiului. Este un motiv puternic pentru a-i dedica o monografie și sper să pot deschide și o expoziție dedicată lui în acea «ciupercă» din intersecție, sau în oricare altă parte. Personal, am protestat atunci când s-a luat decizia scoaterii din circulație a trenului electric, care atâtea zeci de ani a marcat viața podgorenilor. Astăzi, calea de fier electrică s-ar suprapune excelent cu drumul vinului despre care se vorbește atât de mult în ultimul timp"**, se exprimă Emilian Valea, care are puternic înrădăcinată nostalgia satului natal.

Apa din vin

Dar nu numai trenulețul electric este motiv de aducere aminte și de nostalgie. Podgoria a fost cunoscută mai ales prin viile și vinurile sale. Există o tradiție străveche în cultivarea viței de vie, probabil din antichitate, având atestare documentară din sec XIII (Miniș, 1216) și sec XIV (Cuvin, 1333). Tot în 1333 este menționat Covăsânțul, unde populația obținea venituri importante de pe urma culturii viței de vie. În 1302, un cetățean din Pâncota vinde o vie în Miniș unui cumpărător din Szeged, pentru 12 mărci. În 1746, la Miniș sunt menționați ca proprietari de vie Drăgan Mihai, Topor Petru, Miculiță Mihai, Dragoș Marian și mulți alții. Încă din această perioadă, vinurile de Miniș sunt cunoscute la Budapesta și Viena, iar la sfârșitul secolului al XIX-lea ele ajung până în îndepărtata Americă. În 1927, suprafața cu vii la Ghioroc era de 206 hectare, iar la Miniș de 286 hectare. Boabele aurii de struguri precum și cele negre adunau în substanța lor toată căldura și blândețea soarelui, dând vinului putere, gust bun și dulceață.

Și multă lume s-a delectat cu mustoasa de Măderat sau cu cadarca și merlotul de Miniș. După 1945, proprietățile țăranilor au fost introduse cu forța în CAP-uri. La Barațca a luat ființă un IAS cu 11 ferme, care cuprindeau 1500-1600 hectare de vie nobilă. **„Vinurile mergeau la export, încât prea puțin rămânea pentru consumul intern"**, își amintește actualul viceprimar de Ghioroc, **Gheorghe Morariu**, un vrâncean venit în 1969 ca șef de fermă la IAS Barațca, ajungând mai târziu inginer șef, și mai apoi director. Gheorghe Morariu nu rămâne doar cu nostalgia trecutului. El ne aduce și în realitatea imediată, care, însă, în ceea ce privește via și vinul este, din păcate, întristătoare. **„Viile au fost înapoiate țăranilor. Dar puțini dintre actualii proprietari își mai lucrează via. Nu cred că mai există 100-150 de hectare de vie nobilă pe rod. Până spre Pâncota și Măderat numai vii nelucrate. A mai rămas doar numele de Podgorie"**. Unul care cunoaște foarte bine starea viței de vie este, fără îndoială, **Duma Mihai**, directorul Stațiunii de Cercetare și Dezvoltare Viti-Vinicolă Miniș. **„Dacă e vorba de patrimoniul viti-vinicol al Podgoriei, eu apreciez că starea actuală nu se deosebește cu nimic de aceea de la nivelul întregii țări. Aici, la Arad, aș spune că stăm chiar mai bine, în sensul că suprafața cu hibrizi nu a crescut prea mult. După ce s-au retrocedat viile foștilor proprietari, stațiunea a mai rămas cu 500 de hectare, din care doar 150 cu vie. Dar, în general plantațiile sunt îmbătrânite, deci slab productive. Se replantează foarte puțin. Via nu mai este rentabilă, dacă ne gândim că un hectar replantat costă în medie 600 de milioane și intră pe rod numai după patru ani. Din păcate a scăzut și consumul de vin. Chiar aici, la Miniș și Cuvin, se face nuntă cu bere, ce să mai zicem de Pecica ori Gurahonț".**

La Miniș există și un liceu cu specializare horti-viticolă. Și acesta însă reflectă starea generală. **„Astăzi nu mai există decât o clasă pe an, ba, anul acesta nici nu am putut înființa clasa a noua, din lipsă de candidați"**, ne-a informat secretara școlii. Există și semne bune în această direcție. **„Anul acesta au absolvit la filiala de la Miniș, 30 de studenți ai Universității de Agronomie din Timișoara în „specializarea horticultură"**, ne spune optimist profesorul Duma, care crede că până la urmă se vor ivi de undeva investitorii care să repună pe rod viile Podgoriei Miniș-Măderat.

Elena Maria Roșu se vrea doctoriță

Podgoria are suficiente resurse pentru a-și regăsi gloria de altădată, și spunem asta când ne gândim doar la cei 3000 de locuitori ai comunei Ghioroc, dintre care 270 au până la 6 ani. Viitorul stă, așa cum spun mulți, în servicii, între care se detașează turismul. S-au construit deja numeroase vile prin sate, iar Valea Domnească este plină de case de vacanță. Tinerii sunt prinși de lumea modernă și se visează doctori, ca micuța **Elena Maria Roșu,** la cei 7 ani anișori ai ei. **Gligor Mihaela** dintr-a opta optează pentru engleză și computer.O lume trece în istorie, urmează altă. Tramvaiul a rămas o poveste de spus copiilor, cum plastic se exprima Maria Pernevan din Păuliș.

Serviciile turistice...spațiale

Croaziera Pământ-Lună=100 milioane dolari

O firmă americană asociată Agenției Spațiale Ruse a propus să ofere până în 2008 servicii turistice...spațiale, pentru turiștii care sunt interesați de croaziere de la Pământ la Lună.

„Astăzi trăim o zi istorică", a susținut miercuri la New York unul dintre reprezentanții firmei Space Adventures, Eric Anderson. Firma sa a trimis în 2001 primul turist în spațiul cosmic - omul de afaceri american Dennis Tito.

„Ultimul astronaut a plecat de pe Lună în urmă cu peste 30 de ani. A trecut suficient de mult timp și ar cam fi cazul să ne întoarcem", a declarat reprezentantul Space Adventures într-o conferință de presă la care au participat și oficiali din cadrul Agenției Spațiale Ruse.

Prima astfel de călătorie de plăcere în jurul Lunii ar putea avea loc în 2008 și ar costa în jur de 100 de milioane de dolari. Călătoria denumită **„Misiunea DSE-Alpha"** se va desfășura la bordul unui modul spațial Soiuz, pilotat de un cosmonaut rus cu experiență.

Pentru viitor firma Space Adventures speră să le poată oferi clienților săi posibilitatea de a coborî și de a se plimba în voie pe suprafața selenară.

O carte poștală din cel de-al doilea război mondial

A ajuns la adresă după 63 de ani

O carte poștală scrisă de un prizonier de război sârb în 1942 în Germania a ajuns la adresă după 63 de ani.

Un anticar german a cumpărat această carte poștală, scrisă de Vojislav Dzeletovic la 26 iunie 1942 soției sale Bosiljka, dintr-o piață de vechituri din Germania pentru suma de 12 euro, a anunțat televiziunea de stat sârbă (RTS).

„Nu știam dacă Bosiljka mai era în viață, m-am gândit că poate mai trăiesc membri ai familiei sale (...) mai bine mai târziu decât niciodată", a declarat anticarul Michael Cronenberg, care a trimis cartea poștală la adresa scrisă în 1942.

Dzeletovic, originar din Kragujevac (120 de kilometri sud de Belgrad), făcea parte dintre miile de sârbi internați în timpul celui de-al doilea război mondial în Germania.

„Sunt foarte îngrijorat pentru că nu știu ce se întâmplă cu tine, draga mea (...) te rog, scrie-mi, nu știi cât de greu îmi este fără vești", îi scria între altele Dzeletovic soției sale.

Pentru că familia Dzeletovic s-a mutat după război la Belgrad, scrisoarea, care a ajuns în sfârșit la destinație, este păstrată în prezent la muzeul din Kragujevac dedicat celui de-al doilea război mondial.

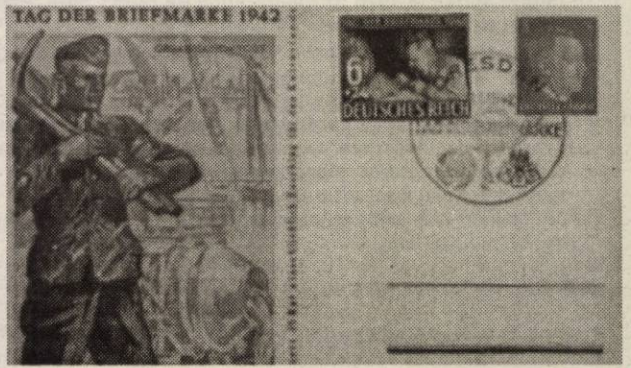

„Acest act fără precedent de bunăvoință va ajuta la înlăturarea amintirilor trecutului", a declarat un responsabil al muzeului, Nenad Djordjevic, făcând apel la **„toată lumea pentru a ajuta la găsirea familiei"** Dzeletovic.

Dragoste cu năbădăi

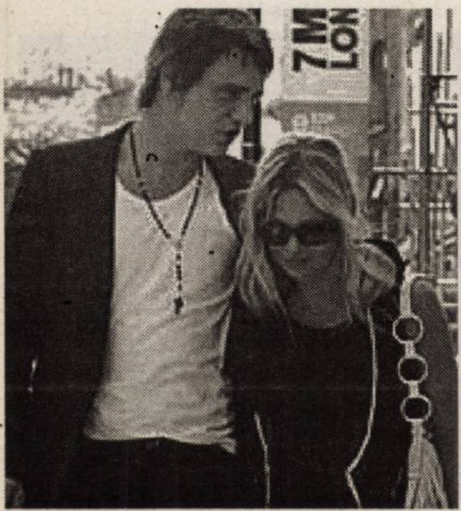

Pete Doherty și iubita sa Kate Moss sunt din nou împreună, după ce rockerul și-a dat foc la pat ca să-i arate supermodelului cât de mult o iubește.

Liderul trupei Babyshambles se despărțise recent de Moss după concertul Live 8 din Londra în cursul căruia Doherty a fost foarte criticat pentru prestația sa.

Apoi, la capătul unei săptămâni în care l-ar fi lovit pe un jurnalist britanic, Doherty și-a ieșit din minți, distrugându-și chitara și dând foc unui pat.

„Au fost câteva săptămâni grele pentru Pete. S-a despărțit de Kate, și-a concediat managerul și a fost arestat pentru că a lovit un reporter. Era atât de enervat că și-a spart chitara și și-a dat foc la pat", a declarat un apropiat pentru The Sun.

„Kate probabil că a aflat de asta și l-a chemat la ea. Crede în continuare că poate să-l ajute pe Pete să-și rezolve problemele", a adăugat sursa.

Bikini care te ajută să nu te... prăjești

Un nou bikini, dotat cu un dispozitiv electronic care sună la fiecare 15 minute pentru a avertiza persoanele aflate la plajă că este timpul să se întoarcă pe partea cealaltă, a fost prezentat oficial joi pe plaja din Brighton (sudul Angliei).

Acest costum de baie va fi pus în vânzare săptămâna viitoare în Marea Britanie de un lanț de magazine specializat în articole pentru femei și ar putea fi urmat eventual de un model pentru bărbați.

„Ceasul deșteptător pentru bronzat" este destinat nu numai să asigure o culoare uniformă, ci și să ajute persoanele să nu adoarmă la soare, au indicat inventatorii ingeniosului costum de baie.

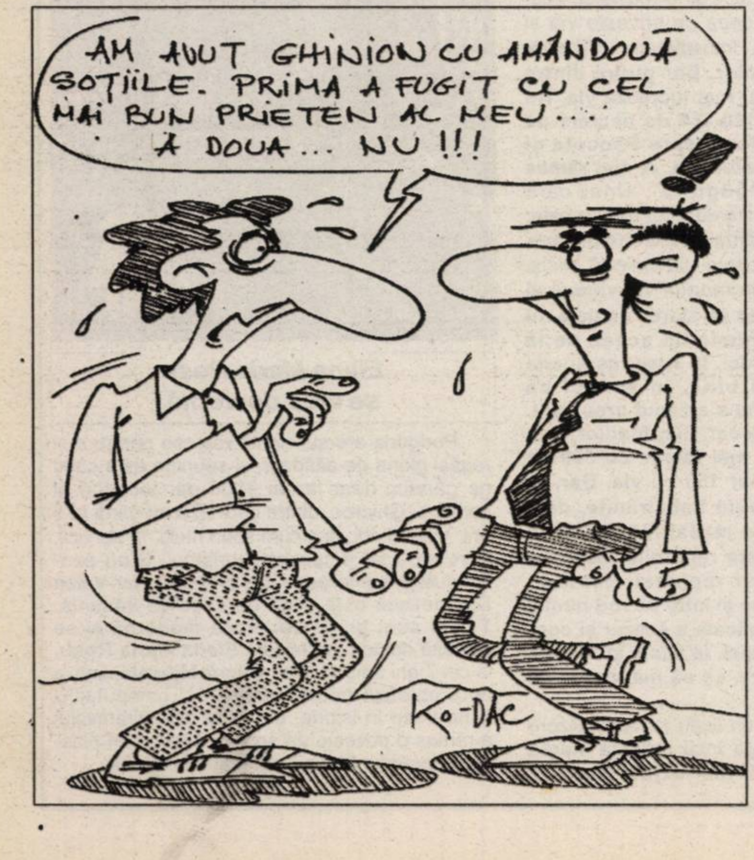
AM AVUT GHINION CU AMÂNDOUĂ SOȚIILE. PRIMA A FUGIT CU CEL MAI BUN PRIETEN AL MEU... A DOUA... NU!!!
KO-DAC

Profesor de informatică... hacker

Poliția elenă din insula Creta a efectuat o percheziție la domiciliul unui profesor britanic de informatică care ar fi reușit să penetreze sistemul de securitate al unei companii de asigurări din Marea Britanie.

Conform poliției, bărbatul în vârstă de 54 de ani este originar din Londra și a fost descoperit în urma colaborării cu autoritățile britanice. El locuiește în sudul Cretei de un an de zile. Numele hackerului nu a fost dat publicității și pentru moment nu s-a operat arestarea acestuia.

Polițiștii greci au confiscat din locuința acestuia mai multe calculatoare și unități de stocare a datelor.

Printre acțiunile distructive reușite de hacker se numără anularea mai multor contracte de asigurări cu clienți importanți ai companiei britanice și modificarea prețului acțiunilor acestei companii pe piața bursieră.

De asemenea profesorul britanic de informatică a postat pe site-ul companiei de asigurări diferite mesaje în care susținea că membrii conducerii sunt implicați în fraude și că firma a adoptat măsuri discriminatorii față de musulmani după atentatele de la Londra din 7 iulie.

INDOLENȚI DISTANȚARE ÎN TIMP	▼	DIPLOME URCĂ PE MUNTE	▼	STIL GRANDIOS CADAVRU	▼	DEMARCARE SEMINȚIE (fig.)	▼
►		▼		▼		▼	
MARGINAL CATIFELAȚI	►						
►							
FULAR LÂNGĂ MĂTURĂ	►			APROXIMATIV NEBUN	►		
►				▼	CAP DE DIHOR ! NUNE	►	
TOCMAI FIXATĂ CA TERMEN	►				▼	CERGĂ	
►						▼	
ROL NEIMPORTANT ȘNURULEȚE	►						
►							

La o ceașcă de cafea cu ... prof. Silvia Demian

Un crez de mai multe generații: lasă să vorbească faptele

– Sunteți o persoană foarte serioasă, responsabilă, numărați 33 de ani ca profesor, din care 17 ca director al Liceului de Arte „Sabin Drăgoi", spuneți-ne cum a fost copilul Demian Silvia?

– Destul de neastâmpărat, crescut alături de trei frați, doritor de glume, de șotii și de a fi primită de ei, ca partener, la jocurile de fotbal sau ping-pong. Mai sunam, la ore de odihnă duminicală, la soneriile vecinilor, stricam jocurile fraților. Trecând de perioada când dorești să fii tu centrul atenției, crescând au apărut suficiente prietene în jur și de atunci au apărut păpușile, urșii, înghețata, porumbul fiert, gătitul.

– Urșii nu și-au pierdut actualitatea. Aveți câte o colecție respectabilă și acasă, și la școală. Ce ar spune un recensământ al lor?

– Stau foarte slab, sub o sută. Dacă i-aș fi păstrat pe toți cei primiți, ajungeam la cinci sute, o cifră care, într-adevăr, ar putea fi spusă. Încă îl mai am pe partenerul de joacă, primit acum 48 de ani.

– Ați avut vreun model în copilărie?

– Este bunica, personalitatea cea mai puternică a familiei, un om care a știut să lucreze, să fie alături de copii dar și să savureze un bal, o serată etc. Ea ne-a vegheat, pe ultimii doi dintre copii, în drumurile noastre școlare, religioase. Momentele de recreere se legau de sfaturile ei, de compania ei.

– Cum l-a secondat pe bunicul dv. în activitatea politică...

– Un om deosebit care, deși de naționalitate sută la sută maghiară, s-a căsătorit cu un român foarte activ în lupta pentru Marea Unire. Pe casa lor din Satu Mare, a fost arborat, în 1918, primul drapel românesc. Drapel, de altfel, mult căutat de siguranța maghiară, dar bine ascuns, sub porumb, de bunica. O femeie puternică ce a iubit un român și, ca atare, i-a respectat principiile și a luptat alături de el.

– Ce recompensă a primit bunicul pentru activitatea sa, să amintim că a fost primul prefect român de Satu Mare?

– Bunicul nu a așteptat recompensă. 1940 l-au obligat să plece, în 24 de ore, din Sătmar. A venit, prin Alba Iulia, la Arad și, în 1946, s-a dus la ceruri. În 1948 tot ceea ce a agonisit a primit o altă cale. Recompensele lui au fost cei doi copii, activitatea politică, două catedrale construite în Satu Mare și bine pentru fiecare om care i-a cerut câteceva.

– Să mai rămânem puțin la momentul plecării în refugiu...

– Nu a venit cu vagonul primit pentru familia lui, ci alături, în mașină cu șoferul său ungur. La Turda s-au despărțit, șoferul i-a arătat plicul cu bani pe care-l primise de la autoritățile ungare ca să-l predea. I-a sărutat mâna și i-a spus: domnule Barbul, nu v-am putut vinde. Bunicul i-a cerut să vină în România ca să-l poată proteja. A răspuns: eu mă întorc la cei de neamul meu, dacă mă vor închide, mă vor închide, dar dumneavoastră nu v-am putut face nici un rău pentru că nici dv. n-ați făcut nimănui decât bine.

– Onoarea se perpetuează în familiile cu ceva vechime. De când?

– De mici ni s-au povestit diverse întâmplări despre rudenii ca Vasile Lucaciu, cântăreața Anca de Barbul, cu fiii Lucreției de Barbul, secretarii lui Antonescu. Ni s-a povestit despre studiile budapestane ale câtorva reprezentanți ai familiei, întorși în Ardeal să lucreze pentru neam, să ajute neamul căruia i-au apațintut. Unul dintre asistenții lui Vasile Goldiș a fost bunicul meu și Goldiș l-a recomandat pentru zona sătmăreană. O perioadă bună de timp aceste lucruri le-am tăinuit doar în sufletele noastre. Oricum, după venirea comuniștilor, eram în categoria a V-a socială și din această cauză am înfruntat multe neajunsuri. După 1990, oficialitățile sătmărene au pus o placă memorială pe casa noastră. Familia a donat documente muzeului. Dar poate cel mai important lucru este că suntem urmașii unor memorandiști. Și de la Memorand încoace oricine a putut face ceva pentru neam a făcut-o cu plăcere.

– Până unde merg în timp rădăcinile familiei de Barbul?

– 1326 este momentul în care am primit rangul de nobili, dreptul la particula nobiliară. Deși am învățat să fim foarte ponderați, putem spune că stema familiei se află într-un muzeu din Budapesta, alături de alte steme transilvănene.

– Cu atâta istorie în casă cum ați decis pentru muzică?

– Din partea tatălui. Tatăl este oșan, de aici și mândria specifică, a studiat prin bursă greco-catolică la Budapesta și în Italia, la Santa Cecilia. Dintre cei patru copii, toți inițiați în muzică, eu am urmat acest drum. Până în 1940 a avut conservatorul lui în Satu Mare, apoi a lucrat la Școala de arte, într-o perioadă de pionierat. Ne-a inspirat nouă optimismul și de a da celui de lângă tine numai bine.

– Cum reușiți să o scoateți la capăt cu atâtea sute de artiști, elevi și profesori, câți sunt în școală.

– Regula de supraviețuire e corectitudinea.

Ea dă șansa de a-ți câștiga cauza. Câteva idei fixe (n.r. le-am spune principii de educație) am și eu: n-ai voie să mergi cu șapca pe cap, nici băieții cu pantaloni trei sferturi. Atunci văd vânăt în fața ochilor. Aș dori ca nu numai prin atitudine ci și prin ținută elevii de astăzi, maturii de mâine să-și câștige eleganța.

– Nici tinerele cadre didactice, foști elevi ai școlii, nu scapă de observațiile lui tanti Silvia...

– Unii o mai scaldă cu „șefa". Suntem o fericită instituție unde peste 30 de foști absolvenți s-au întors în postura de profesori. Și relația aceasta este extraordinar de plăcută.

– Cât de bogat este omul după o viață de muncă?

– La meserie sunt un om extraordinar de bogat. La același nivel este capitolul vise. Contraponderea e cea financiară. Nu mă plâng.

– Din ce a avut bunicul ce ați primit înapoi?

– Din șase case, una. Și aceea cu proces de șapte ani. La un moment dat se va normaliza să poți să primești ce ți-au lăsat ai tăi. Dacă nu, va fi o situație interesantă în care statul în chirie va trebui să-l savurez și la pensie.

– În aceeași localitate erau și proprietățile unui grof, ce soartă au avut ele?

– Sunt înapoiate unor așa-ziși moștenitori. Cei care au primit partea grofului se bucură de ea. Urmează ca în 2557 să ne bucurăm și noi de partea noastră.

– Atunci amânăm puțin concluziile.

A consemnat
Dana Todor
Foto: Ștefan Matyas

Spectacol folcloric de Sf. Mărie

Primăria și **Casa de cultură** din **Chișineu Criș** organizează duminică, 14 august, la ora 19, spectacolul de divertisment sub genericul **„De la Criș până-n Ineu, cântă Lică Sămădău"**. Managerul artistic, domnul **Ioan Micea Baciș**, a intenționat să realizeze o manifestare capabilă să încânte un public larg cu cele mai diverse gusturi. Spectacolul folcloric cuprinde momente de joc, bună dispoziție, de petrecere etc.

Soliști vocali **Voichița Suba, Liliana Păiușan, Liviu Păcurar, Irina Iovescu, Dumitru Pantoș** vor evolua scenic acompaniați de taraful **Lică Sămădău**, o formație care și-a câștigat deja un renume.

Arădenii de la B-ton vor cânta la Pepsi Sziget Festival

De zece ani cântă, însă doar în formula actuală s-au mobilizat: Flavius Ovidiu Stuhulet - **FLY** (vocal, chitară), Daniel Lucian Savu - **DA'NOOTS** (tobe), Călin Silviu Achim - **CĂLIN VENIN** (bass), adică trupa **B-ton**. Și s-au mobilizat așa de tare încât au scos primul lor album, **„Văduva albă"**, despre care deja s-a răspândit zvonul că sună bine. Și, țineți-vă bine, în 16 august cântă la Pepsi Sziget Festival. Nu că nu ar fi avut și au în continuare o vară agitată: weekendul trecut au cântat în deschidere la Voltaj, la Mamaia la Festivalul Tuborg, urmează Zilele Aradului unde îi vom auzi pe scena din fața Primăriei și calendarul este plin până în toamnă: o emisiune la TVR Timișoara; 20 august - în deschidere la Europe la Brașov; 27 august - la deja celebrul FânFest de la Roșia Montană; în 3 septembrie la Caransebeș; în 10 septembrie o superlansare a albumului la Arad la Teatrul Vechi; în 20 septembrie lansarea la București.

C. L.

Fantezia sportului

Orizontal: Din sport...

Vertical: 1) A lucra la fundația rivală.- Prima jumătate a campionatului de fotbal. 2) E ... la greci.- Face adunarea.- Sunt prinse în decor! 3) Căptușită cu un material mai gros.- 4) Local popular.- Tras de păr. 5) Felinar (inv.) - Bun pentru făină. 6) Perechea badelui (dim) - Dispărută de acasă! 7) Predate la cheie.- Tip de fibră sintetică (abr.). 8) Împărțit în zone pentru o mai bună administrare.- Finale la aparate! 9) Simbol al poziei.- Dispoziție dată prin succesiune. 10) Pun sângele sportivilor în mișcare.

Dicționar: ECO, PNA.

Petru Ardelean

	1	2	3	4	5	6	7	8	9	10
1										
2										■
3										
4		■		■						■
5	■						■		■	
6					■					
7		■							■	
8						■		■		
9	■						■			
10			■							

Perle umoristice

De prin teze și extemporale

☐ Războaiele de o sută de ani au durat mai puțin.

☐ Războiul rece înseamnă că nu se fac schimburi de focuri, iar oamenii se bat cu manivelele.

☐ Războiul trebuie dus noaptea, aprinzi lumina, dușmanii sar la tine. Tu stingi lumina, dispari și îi lași pe dușmani pe întuneric, ca să se încaiere între ei, iar dimineața vii și culegi roadele.

☐ România se declară nulă în primul război mondial până în 1918.

☐ Românii care se luptau cu turcii otrăviseră fântânile și când le era sete fugeau la munte, beau apă de la izvoare și se întorceau la luptă, în timp ce turcii mureau de sete.

☐ Românii i-au bătut pe turci la Plevna și le-au luat șalvarii pentru că erau de mătase.

☐ Școala Ardeleană este un important centru de cultură din Transilvania, care luptă pentru o viață mai bună.

☐ Școala Ardeleană n-a fost propriu-zis unitate de învățământ.

☐ Tătarii au luptat și ei să obțină acest pământ, dar au rămas amărâți.

☐ Toate răscoalele au cerut pământ care era ținut sub talpă de boieri.

☐ Tributul către Poartă erau niște bani obligatoriu de aur, cu care otomanii zideau seraiuri fermecate.

☐ Turcii au mâncat bătaie în războaie de la români din sută în sută de kilometri.

☐ Turcii în bătălie atacă Moldova dis-de-dimineață pe șoseaua națională, ca să nu se rătăcească.

☐ Țara noastră brăzdată de multe războaie, se află în nordul Bulgariei.

☐ Țara noastră, după războiul al doilea a devenit o frumusețe iremediabilă.

☐ Țăranii au pornit răscoala pentru că nici cârciumarul satului nu le mai dădea pe datorie nici un țoi de țuică.

☐ Un eveniment de mare importanță a fost atunci când legiunea canadiană a anunțat crearea unui fond destinat văduvei soldatului necunoscut.

☐ Veneția, după multe bătălii, a fost numită și orașul legumelor (lagunelor).

Dumitru Vasi-Șoimoșan

Dacă începi o afacere cu ideea de a fi „șefă” - ai pierdut din start

✦ consideră Antonia Șandru, proprietara unui salon de frumusețe la doar 20 de ani

Să pășești în lumea afacerilor este o hotărâre pe care și cele mai curajoase dintre noi ar lua-o după ce s-ar gândi de cel puțin două ori. Există însă și o excepție care întărește regula. Deși tânără, aproape un copil, Antonia Șandru este exemplul care demonstrează că prin voință, perseverență, încredere în forțele proprii, totul este posibil. La doar 20 de ani, Antonia a pășit deja și încă cu dreptul, în business.

Născută în Pitești, viața a purtat-o la Cluj, Timișoara, iar acum s-a stabilit în Arad. O fire veselă, volubilă, Antonia a fost întotdeauna înconjurată de prieteni. A început să cunoască atmosfera din discoteci încă de la 12 ani. Acum, la doar 20 de ani își dorește deja altceva și luptă pentru a-și atinge țelul. Și-a demarat o afacere, este studentă și lucrează din zori și până-n noapte pentru ca lucrurile să meargă bine.

- Antonia, la 20 de ani ți-ai pus pe picioare propria afacere. Nu crezi că te-ai maturizat puțin prea repede?

- Ba da. Adevărul e că în ultima jumătate de an m-am transformat enorm. M-am mutat în Arad acum șase luni după ce am trăit în Pitești, Cluj și Timișoara. Am început facultatea de design în Timișoara și am simțit că nu este suficient. Am simțit că pot și că trebuie să fac mai mult. Visez la acestă afacere de peste trei ani. Nu o vizualizam foarte bine dar știam că trebuie să fac ceva destinat frumuseții.

- De ce tocmai frumuseții?

- Consider că aspectul nostru, în general, trebuie să ne ocupe mai mult timp. Pe mine m-au interesat dintotdeauna aceste chestiuni și m-am gândit că pot să fac ceva și pentru celelalte femei care își doresc să fie frumoase. La început nu știam exact ce: vestimenație, cosmetică...

- Și ai ajuns la un salon de înfrumusețare.

- Da. Înainte de a deschide salonul Perfect Body Beauty Center am discutat îndelung cu mama mea. Ea este omul de lângă mine, cea cu care mă sfătuiesc. Fiind expert contabil am stat lângă mama tot timpul și am furat meserie. Știam încă din clasa a VII-a cum se face o factură, o recepție sau alte chestii de gen. Ulterior am urmat și cursurile liceului economic, așa că, acum, când am ajuns să îmi deschid propria afacere lucrurile nu mi se par deloc dificile. În schimb, există o sumedenie de lucruri care nu îmi plac, toate reducându-se la birocrație. Toată ziua umbli de la o instituție la alta, stai la cozi infernale... dar asta e.

- Îți place statutul de „șef”?

- Îmi place să fac ceea ce fac. Aș minți dacă aș spune că nu îmi place să fiu femeie de afaceri. Dacă nu mi-ar fi plăcut, nu aș fi început o asfel de activitate. Dar nu acesta este aspectul esențial. Dacă începi cu ideea de a face ceva pentru a fi „șef”, proiectul e pierdut din start. Eu lucrez alături de fetele mele de dimineața și până seara.

- Apropo de angajate. Cum ești privită de ele prin prisma vârstei pe care o ai?

- Vârsta mea nu trebuie să joace un rol important în relația cu ele. E bine că suntem de vârste apropiate, suntem prietene, dar în limitele firescului.

- Prietenia face „casă bună” cu afacerea?

- Nici vorbă. Să nu vă închipuiți că relația dintre mine și angajatele mele înseamnă că ne permitem să ne spunem toate secretele sau că vorbim despre ce am făcut noaptea și chestii de genul ăsta. Trebuie păstrată o anumită distanță. Nu sunt zbir, dar nici nu trec cu vederea anumite greșeli. Nu sunt deloc delăsăstoare în privința calității serviciilor pe care doresc să le ofer.

- Vorbind despre servicii, ce cuprinde oferta salonului?

- Paleta de servicii este extrem de vastă începând de la tratament anticelulitic de slăbire, împachetări în parafango, tratament pentru eliminarea vergeturilor, cosmetică, coafură...

- Există riscuri în aceste tratamente?

- Cu siguranță există și riscuri. Persoanele cele mai predispuse la leșinuri sunt cardiacii care nu suportă schimbările bruște de temperatură... Pentru aceste cazuri colaborez cu un medic care este la dispoziția clienților pe toată durata efectuării tratamentului.

- Din ceea ce spui, toată ziua fugi de colo - colo pe la instituții sau ești la salon. Mai ai timp liber?

- Nu am, dar nici nu am nevoie de el. Cel puțin nu încă. Am avut la dispoziție tot timpul din lume pentru a mă distra. Acum, întregul timp mi-l pun la dispoziția activității pentru că ACUM am curajul, puterea și dorința de a face ceva.

- Îți mulțumesc și îți doresc succes!

Madiana Popescu
Foto: Margareta Szegő

Ce nuanță îți alegi?

Blonda

Sexi, veselă, cam superficială la prima vedere, dar în mod sigur atracția plajei. Singura problema e ca trebuie un ulei de corp pentru beluși, tenul deschis la culoare e foarte sensibil. Și cui îi trebuie o blondă prăjită?

Roșcată

Plină de viață, cu o inteligență ascuțită și un umor ieșit din comun – însă neînteleasă întotdeauna de cei din jur. La prima impresie, roșca-tele pot părea un pic sărite de pe fix. In sensul bun al cuvântului, desigur.

Brunetă

Misterioasă, interesantă, malefică. Are o putere hipnotică asupra celor din jur și nu ii plac glumele comune. O bru-netă poate zăpăci pe oricine numai cu o privire dreaptă pe sub gene, dublată de reflexe albastre ale soarelui în părul ei.

Șatena

Știți tipul acela de „girl-next-door”? Aceasta e șatena, o fată prietenoasă și mereu bine-dispusă, care chiar daca nu emană senzualitate și nici nu are o personalitate de vrăjitoare, în mod sigur farmecă prin zâmbetul ei deschis.

Sfaturi despre cum să NU te comporți la serviciu

1. Nu te îmbrăca ca și cum te-ai duce la un party fiindcă te vor trata ca atare. Nu vor mai fi în stare să te ia în serios, își vor închipui doar cum ar fi să iți ia un pahar de Marguerita și în timp ce îl bei să iți urmărească linia bustului. Și fiindcă totuși acest lucru nu va fi posibil, inconfortul îi va face să își dorească să fi arătat altfel.

2. Nu încerca să obții totul prin seducție. Uneori aceasta pare cea mai simplă cale. Iți spui că nu apelezi la farmecul cu care natura te-a înzestrat ca și femeie, că de fapt ești doar prietenoasă. Nu te amăgi singură, încerci sa îi seduci prin zîmbet, poziție, gesturi pentru a fi mult mai atenți la propunerile tale. Și cu siguranță vor fi atenți la tine și îndatoritori. Dar nu mai mult de atât. Poți rata astfel o altă colaborare mult mai serioasă.

3. Nu vorbi de rău. A spune lucruri neplăcute despre cineva nu ajuta pe nimeni. Acea persoană nu va fi receptivă, ci nervoasă. Asa că dacă vei dori să îmbunătațești ceva, șansele sunt pierdute din start datorită modului în care ai abordat problema. În plus, probabil că nu vei mai putea apela la bunăvoința ei vreodată și va trebui să fii atentă ca nu cumva să ți se plătească cu aceeași metodă.

4. Nu spune la toată lumea dacă ai facut-o lată cu o seară înainte. Povestea poate fi apreciată, mai ales dacă e un pic picantă, savuroasă. Pe moment. Dar nu vrei să știi care sunt discuțiile particulare care pot porni de aici, în ce mod vei fi analizată, cum poți deveni motiv de bășcalie. În plus, cu cât ai facut-o mai lată, cu atât îți va fi mai greu să te concentrezi, să fii eficientă. Și nu cred că buna dispoziție a celorlalți se va manifesta și atunci când vor trebui să preia cea mai mare parte a sarcinilor tale.

5. Nu critica dacă nu ai o soluție. Dacă toate lucrurile ar fi simple și soluțiile s-ar găsi mereu la îndemână, lumea ar fi mult mai plăcută. Din păcate nu este așa. Se poate întâmpla să se mai meargă și cu pași mici, să se mai meargă și înapoi. Acesta nu este un motiv să te oprești. Dacă nu încerci, dacă nu riști, nu ai șanse de a obține nimic, niciodată. Așa că dacă tu nu poți face ceva mai bun, abține-te să îi critici pe cei care își asumă riscuri.

6. Nu trimite mail-uri foarte personale de pe adresa de firmă. Pentru ca pot fi citite. Nu este vorba de o probabilitate mică. Sunt șanse destul de mari ca angajatorul să încerce să te verifice, să vadă în ce fel îi folosești resursele, cât de bine te descurci cu sarcinile cotidiene, cât de dedicată ești. Și nu e vorba de cine știe ce tehnologie. Pe lângă impresia proastă pe care o poți face dacă își dă seama că 2 ore pe zi tu stai de vorba cu prietenii, se poate întampla să afle și lucruri pe care nu ți-ai dori să le știe toată lumea. Până la urmă, în viața ta privată și nu la serviciu, faci cele mai nebunești lucruri.

7. Nu te plânge de câte ori ai ocazia de ceea ce faci . Nimic mai neplăcut decât să lucrezi cu o persoană care nu gasește nici o plăcere în ceea ce face. Veșnica sa fața enervata îți va crea senzația că orice îi ceri, o supui la un chin. Așa că mai bine te lași păgubaș decât să îți strici toată ziua. În plus, greșelile sunt de neevitat atunci când lucrezi. Până la urmă tot vei face o boacănă. Nu te aștepta însă să fii înțeleasă daca tu întotdeauna ai părut lipsit de chef. Se va considera că aceasta a fost cu siguranță cauza incapacității tale.

8. Nu te subaprecia singură. Numeni nu se dă în vânt să laude și să răsplătească. De obicei trebuie să lupți pentru a obține ceea ce este al tău de drept. Dacă nici tu nu ești sigură pe tine cum ar putea fi ceilalți? Cum te-ar putea susține în proiectele tale, ce i-ar face să riște alături de tine? Primul pas în a avea încrederea și respectul celorlalți este să ai tu însăți aceste sentimente fața de propria persoană.

9. Nu ocoli colegii. Oricum ai lua-o, cea mai mare parte a vieții tale active o petreci la serviciu. Prin urmare a fi în aceste ore izolat înseamnă să trăiești mai puțin. Dacă lucrați în același mediu nu se poate să nu aveți lucruri în comun, nu se poate să nu găsești alături de ei motive pentru care să te simți bine. Încearcă să ai cu ei o legătură cât mai stransă și vei observa că cele peste 8 ore încep să treacă pe neobservate, ca și cum ai petrece timpul cu cei mai buni prieteni.

10. Nu fi lingău. Lingăul este un specimen ciudat care se gudură pe lângă cei mai puternici și se înfoiază în fața celor care au o poziție inferioară. Totul se judecă în funcție de avantajele pe care le poți obține. Numai că nimeni nu suportă o astfel de atitudine. Șeful, cel în permanență aprobat și periat, și-ar dori din când în când și o părere sinceră și sfaturi care să fie pertinente. Colegii pe care ii tratezi îngrozitor nu te vor aprecia în nici un fel și vor face tot ce le stă în putință să te ocolească. Prin urmare, avantajele, dacă reușești să le obții, sunt doar de scurtă durată.

Deși nimeni nu are curajul să dea de știre

„Logodna” dintre CSM Arad și PAB România s-a rupt !

După patru ani de conviețuire reciproc avantajoasă, Clubul Sportiv Municipal Arad și PAB România au rupt „mariajul”, din motive ce pot fi doar intuite, atâta vreme cât nimeni nu are curajul să iasă în fața presei cu acest anunț. De parcă s-ar sfârși lumea o dată cu acest „divorț”.

Directorul general al CSM Arad, Eugen Roman evită să discute despre acest subiect, pasându-ne mereu (ne)elegant spre Sandu Ion (managerul PAB România), iar acesta din urmă nu răspunde la telefon în ciuda insistențelor noastre. Astfel suntem nevoiți să aplecăm urechea spre „folclor”, pentru a dezlega - într-o oarecare măsură - enigma rupturii dintre cele două părți. Cică, Sandu Ion și-a făcut niște socoteli - după ieșirea pe ușa din dos de la FCM UTA - și nu-l mai ține buzunarul să „pompeze” sume mari în sport. Mai ales că și-a atins scopul în Arad, prin unele facilități primite de la autorități, pe vremea când, chipurile, avea planuri mărețe cu „Bătrâna Doamnă”. Adevăratul motiv al despărțirii de CSM ni-l poate oferi doar Sandu Ion, când va binevoi să organizeze o conferință de presă (a avut o tentativă eșuată mai acum vreo câteva zile) pe acest subiect. Evident, la braț cu directorul fostei „logodnice”, alături de care a trăit clipe frumoase, inegalabile, pricinuite de unele rezultate de excepție ale sportivilor lor.

Deranjantă este și atitudinea lui Eugen Roman, care se tot codește, să spună, să nu spună, de parcă ar mai avea o importanță acest lucru. Câtă vreme a fost chemat de Sandu Ion la sediul firmei sale, pentru a lua cărțile de muncă ale sportivilor, ce ar mai fi de ascuns ? Poate, doar faptul că ar fi bine să ne așteptăm, ca după Marian Oprea și ceilalți atleți de valoare (Ionela Târlea - Manolache, Maria Cioncan, Bogdan Țăruș și Adina Anton) legitimați la clubul arădean să-și facă bagajele și să se orienteze spre locuri mai „călduțe” și stabile financiar.

Așa se încheie o frumoasă „poveste de dragoste” din sportul arădean, ale cărei personaje principale așteaptă unul de la celălalt să facă tristul anunț...

D. Scridon
Foto: Ștefan Matyaș

Sandu Ion pare a-i șopti lui Eugen Roman ce are și ce nu are voie să spună...

Albe și negre

Prins cu „fofârlica”

De prea mult bine, de-atâta ridicat în slăvi, lui Eugen Roman i s-a suit la cap. Frumosul președinte cu barbă de la Clubul Sportiv Municipal Arad se crede suficient de șmecher pentru a cădea mereu în picioare. A demonstrat că este tipul de om care-și încoardă „pectoralii” la succesele sportivilor, dar bagă capul în cucuruz, când dă de belea. Își ghidează pașii după principii de genul: timpul le rezolvă pe toate, ori, poate mai ține vrăjeala o dată. Pentru a-și proteja „coloana”, deloc dreaptă...

Poate și pentru faptul că prea i-am înghițit „gogoșii”, directorul general al CSM-ului își permite să se laude, fără scrupule, cu performanțe ale unor sportivi ce nu mai fac parte din clubul său. De aproape o lună de zile, proaspătul medaliat cu bronz la „mondialele” de atletism de la Helsinki, Marian Oprea nu mai este legitimat la Arad, dar Roman se face că plouă. Căci, deh, dă bine la imaginea clubului, ca „fraierii” de ziariști să-l mai asocieze pe Oprea cu CSM Arad. Numai că minciuna are picioare scurte și tupeistul președinte a fost prins cu „fofârlica”. Reticient, când vine vorba de a limpezi apele, fricos chiar, Roman nu are bărbăția necesară de a ieși în față și a spune lucrurilor pe nume, fără perdea, în privința iminentei rupturi dintre CSM și PAB. Sau, ridicatul cărților de muncă ale sportivilor de la firma lui Sandu Ion să însemne consolidarea unei excepționale colaborări ?

Prins cu „cioara vopsită”, Eugen Roman va trebui să-și pună cenușă în cap, să-și schimbe atitudinea - să fie corect și la bine și la rău - față de presa arădeană. O presă care i-a creat lui și clubului pe care-l conduce o imagine pozitivă ce a provocat invidie printre conducătorii sportului local.

Daniel Scridon

Aseară, în fața oficialităților locale, dar și a unor oameni de afaceri

UTA și-a prezentat lotul de jucători

Într-o atmosferă destinsă, la hotel „Central”, aseară a avut loc prezentarea oficială a echipei de fotbal UTA. Așa cum au promis, conducătorii „Bătrânei Doamne” au invitat la acest eveniment o multitudine de oameni de afaceri din Arad, însă la fața locului am zărit doar o mână de oameni, potenți, care pot sprijini UTA în noul sezon. Fiecare dintre ei au primit Ordonanța de Guvern prin care s-a hotărât modificarea și completarea Legii 571/2003, prinvind Codul fiscal, pentru ca toți să știe cum și în ce condiții pot sponsoriza echipa.

Foto: Șt. Matyaș

Oficialitățile locale au fost prezente în corpore, primarul Falcă, viceprimarul Dekany (președinte FCM UTA), prefectul Stragea, dar și președintele Consiliului Județean, Iosif Matula. Fiecare au rostit câteva cuvinte, din care am reținut că sunt alături de UTA, primarul rostind și suma de 5 miliarde de lei (vechi) care reprezintă contribuția Consiliului Local la partea materială a clubului.

Nu au fost uitate nici fostele glorii ale „Bătrânei Doamne”, care până acum nu au fost băgate prea mult în seamă. Au răspuns prezent Helmuth Duckadam, Zoltan Farmati, Gyorgy Vaczi, Flavius Domide, Gavril Biro și Gheorghe Vaczi, nume mari ale UTA-ei de odinioară.

Am aflat că obiectivul echipei UTA este locurile 1-6, deși în pliantele înmânate oamenilor de afaceri scrie, negru pe alb, că UTA are ca obiectiv promovarea, o greșeală - zicem noi inadmisibilă - iar vinovată s-ar putea să fie... dactilografa! Lotul prezentat aseară este următorul: **Mârne, Grozav, Rusu - portari, Cioară, Radojcici, Bogoșel, Bier, Aldea, Porumboiu, Andone, Purda, Demian, Turcuș, Nădăban, Georgiu, Sas, Anca, Cozea, Szilyer, Banilievici, Hora, Sântejudean, Moț, Ignat, Bota, Neamț, Negru, Băban, Enache - jucători de câmp.**

Așadar, nici o surpriză în lot, iar până la final este greu de spus dacă UTA va mai aduce vreun jucător important la echipă. Despre cele întâmplate în cursul seratei clubului UTA vom reveni în ziarul nostru de luni.

Leo Sfâra

Ultimul amical

Astăzi, de la ora 11, pe stadionul UTA, elevii pregătiți de Dan Mănăilă dispută ultimul amical înaintea startului oficial în noul campionat. Adversara „Bătrânei Doamne” în acest test va fi nou formata Corvinul-Deva Hunedoara, echipă la care, probabil, vor evolua și ex-arădeanul Vișan (ultima oară, în pregătiri cu UTA), dar și foștii ineuani Mitiți și Fl. Pavel.

În altă ordine de idei, tehnicianul „alb-roșilor” a decis ca portarul Mârne să fie noul căpitan al echipei, în lipsa acestuia banderola urmând a fi purtată de mijlocașul Szillyer. În luarea deciziei, Mănăilă a ținut cont de experiența jucătorilor.

D. S.

Turneul „Ion Țiriac”, din nou la Arad!

Plăcută reîntâlnire cu tenisul de mare performanță

yPe terenurile din Subcetate au debutat meciurile turneului internațional „Ion Țiriac”, dotat cu premii totale de 10.000 de dolari. După ce luna trecută, fetele și-au măsurat forțele în cadrul competiției „Ilie Năstase”, este rândul băieților să revină în orașul nostru. Tenismanii s-au duelat deja în precalificări, doar doi dintre ei avansând în faza calificărilor, ce începe chiar astăzi, în cursul dimineții. Programarea din calificări este încărcată, cuprinzând 64 participanți, primii 8 urmând să facă pasul pe tabloul principal de 32 concurenți. În precalificări, joi, arădenii Radu Dronca și Ștefan Marcu au fost învinși și nevoiți să părăsească turneul, făcând, oricum, tot ce le-a stat în puteri pentru a evita deznodământul (culmea ghinionului, Dronca a schimbat trei rachete în timpul jocului, corzile rupându-i-se de fiecare dată). În calificări își vor face apariția și alți reprezentanți ai Aradului - Lucian Mihăilescu, Zoltan Buș și Dalin Istrate. Tot în calificări vom putea asista la evoluția lui Călin Paar, fiul antrenorului arădean Mircea Paar, stabilit în Germania, în vreme ce pe tabloul principal, speranțele locale se vor lega de numele lui Marius Copil.

În ceea ce îi privește pe favoriți, să reținem prezențele lui Victor Crivoi (România, 337 ATP), Artemon Apostu Efremov (România, 576 ATP) sau Cătălin Gârd (România, 597 ATP), alături de numeroși străini din partea unor țări foarte diverse (mulți din Spania, Italia sau Germania).

Cu alte amănunte referitoare la turneu, ieri, la hotelul Parc, au apărut în fața presei organizatorii - președintele Consiliului Județean, Iosif Matula, directorul D.J.S., Stelian Văduva, directorul de turneu Anela Freer, consilierul județean Sever Jurcă și arbitrul principal Ioan Coman. Matula a promis sprijin, și în continuare, în vederea reușitei evenimentului de anvergură, prin care Aradul se face cunoscut peste hotare. Văduva a subliniat rolul sportului în general, respectiv că orașul nostru este, de multă vreme, unul european, iar Coman a făcut trimitere la legătura sa cu Aradul, prin nevasta sa, născută pe aceste meleaguri. La rândul lui, Jurcă a subliniat rolul tuturor celor implicați în organizare, mărturisindu-și o mare dorință, și anume disputarea unui challenger (turneu de 25.000 de dolari) în orașul nostru, după modelul Timișoarei.

Adrian Hărțău

Fotbal - Divizia A

Ieri s-au disputat primele două partide ale rundei a II-a a Diviziei A, la fotbal, încheiate cu următoarele rezultate: Poli Iași - Oțelul Galați 0 - 1 și FCM Bacău - Poli Timișoara 1 - 0.

Iată programul meciurilor rămase de disputat în această etapă și transmisiile TV: **Sâmbătă:** Gloria Bistrița - FC Vaslui (ora 18, netelevizat); CFR Cluj - Jiul Petroșani (ora 18, TVR 2); Farul Constanța - Sportul Studențesc (ora 20,15, Telesport). **Duminică:** Dinamo - Pandurii Tg. Jiu (ora 18,15, Telesport); Rapid - FC Argeș (ora 19, Național TV) și Steaua - FC Național (ora 20,15, TVR 1).

Daniel S.

C.M. de atletism

Dezamăgiri tricolore

După așteptata medalie - bronz în finala de triplusalt - a lui Marian Oprea (prima obținută în întrecerea masculină din istoria celor zece ediții ale „mondialelor” de atletism în aer liber), ieri a fost ziua cu cei mai mulți sportivi români programați în întrecerile de la Helsinki.

Startul l-a dat medaliatul cu bronz mondial de sală din 2004, **Ștefan Vasilache**, care în calificările probei de săritura în înălțime nu a reușit să treacă peste ștacheta ridicată la 2,15m, ratând calificarea în finală. Aceeași soartă a împărtășit-o și veterana lotului tricolor, aruncătoarea de suliță, **Felicia Țilea-Moldovan,** care cu doar 54,68m nu a reușit să-și asigure prezența în ultimul act al probei. Apoi, i-am ținut pumnii strânși săritorului în lungime, **Bogdan Țăruș** (sportiv încă legitimat și la clubul arădean, CSM) în calificări. Cotat cu șanse minime de a prinde finala - după performanțele din acest an - Bogdan s-a accidentat la ultima săritură, după ce le ratase în prealabil pe celelalte două, părăsind competiția.

În reuniunea de aseară, am sperat ca toate ratările din reuniunea de dimineață să fie răzbunate de **Mihaela Melinte**, în finala probei de aruncare a ciocanului. Fosta deținătoare a recordului mondial a dezamăgit și cu 64,31 m, s-a clasat pe locul 11.

* * *

Să amintim și câțiva din campionii mondiali încununați la Helsinki în ultimele reuniuni: **Masculin:** Blom Rens (Olanda) 5,80m, la prăjină, Gattin Justin (SUA) 10,04s, la 200m și Bryan Clay (SUA) 8 732p, la decatlon. **Feminin:** Franka Dietszch (Germania) 66,56m, la disc și Michaelle Perry (Franța) 12,66s, la 100m garduri.

D. Scridon

Polo

Patru arădeni pe podium la Istanbul

Legitimați la C.S Astra, patru arădeni au urcat pe podiumul de premiere la Istanbul, cu prilejul Cupei Ispolo. Întrecerea destinată juniorilor II a fost onorată cu prezența de Cătălin Hodăgeu (portar), Raul Șerban (4 goluri înscrise), Andrei Hălmăgean (4) și Claudiu Grama (5), chemați sub culori tricolore. România a depășit Ucraina cu 9-3 și Macedonia cu 25-1, a remizat cu Georgia (7-7) și Turcia (8-8), fiind întrecută doar de Franța (7-10), rezultate în urma cărora a ocupat locul 3 în clasament.

A. Hărțău

Societatea Agricolă Combinatul Agroindustrial Curtici

beneficiază de investiția „Incinerator pentru incinerarea deșeurilor organice la Complexul creșterea porcilor din Macea”, solicită obținerea acordului de mediu la APM Arad și anunță publicului interesat decizia etapei de încadrare a proiectului. Desfășurarea acestei activități va avea un impact semnificativ asupra mediului și populației ca urmare este necesară evaluarea de impact.

Informațiile privind potențialul impact asupra mediului pot fi obținute de la sediul Agenției de Protecția Mediului Arad, B-dul Dragalina nr. 16 între orele 9,00 - 16,00 în termen de 10 zile lucrătoare de la publicarea prezentului anunț.

Director general
Dr. Ing. Dimitrie Musca
(com./08.2005)

SÂMBĂTĂ, 13 AUGUST 2005

TVR 1

7,00 Ceasul deșteptător - program TVR Iași
8,20 Teleshopping
8,30 Desene animate. Clubul Disney
9,30 Mic, da' voinic!
10,00 Ora poveștilor
11,00 Armonii în natură
11,30 Miss World România
12,00 Marcă înregistrată - rel.
12,50 Orizont 2007
14,00 Jurnalul TVR * Sport * Meteo
14,15 Parteneri de week-end
15,00 Români pe apa sâmbetei
16,00 Burlacii - s.
17,00 Dincolo de hartă
17,30 Spectacolul lumii... văzut de Ioan Grigorescu - rel.
18,00 Teleenciclopedia
19,00 Jurnalul TVR
Sport * Meteo
20,00 Neveste disperate - s.
22,00 Profesioniștii.Cu Eugenia Vodă
23,00 Jurnalul TVR
23,15 Festivalul internațional de film „Marea Neagră"
23,30 Hai să vorbim cu Dana!
0,00 La limita extremă - acțiune, 1991
2,05 Jurnalul TVR - rel.

TVR 2

7,00 Pescar hoinar - rel.
7,30 Top Sport - rel.
8,00 Teleshopping
8,30 Universul cunoașterii
9,00 Enigme în Carpați - rel.
9,30 Arca lui Noe
10,00 Natură și aventură
10,30 Oala sub presiune
12,00 Televiziunea, dragostea mea!
Bucureștiul de altădată cu Alexandra Velniciuc
13,00 Agenția de plasare
14,00 Aventuri secrete - s.
14,30 Fascinația modei
15,00 Volei pe plajă. Campionatul balcanic - Mamaia 2005
16,45 TVR 2 - Recrează lumea ta!
17,00 TVR Timișoara
20,00 Atletism. CM, la Helsinki - live
20,45 Jurnalul TVR
21,00 Festivalul Callatis 2005
Iubirile verii 2005
22,00 Jurnalul TVR
23,30 Atletism. CM, la Helsinki
0,30 Club Callatis 2005
2,00 Cristofor Columb - aventuri, coprod., 1992
Cu Marlon Brando, Tom Sellck, Benicio Del Toro
4,00 Atletism. CM, la Helsinki - rel.

PRO TV

7,00 Niciodată să nu spui niciodată - rel.
8,30 Tazmania - d. a.
9,00 Baby Looney Tunes - d. a.
9,30 Toonsylvania - d. a.
10,00 Jack, agent secret - s.
10,30 Cleopatra 2525 - s.
11,30 Icstrim tivi - rel.
12,00 Pro Motor
12,50 Știrile Pro TV
13,00 Iubire în lumina reflectoarelor - s.
13,30 Născut DJ - s.
14,00 Zâmbete într-o pastilă
14,30 Suflete rătăcitoare - comedie, SUA, 1993
17,00 Ultimul cartuș - acțiune România, 1973
Cu Sergiu Nicolaescu
18,20 Te vezi la știrile ProTV
18,55 Știrile sportive
19,00 Știrile Pro TV
20,30 Fascinație mortală - thriller SUA, 1995
Cu Kim Delaney, Jack Scalia
22,30 American Ninja 4 - acțiune SUA, 1990
0,30 Fascinație mortală - rel.
2,30 Masacru în numele Domnului - s.
4,30 Chestiunea zilei - rel.
5,00 Jak, agent secret - s., rel.
5,30 Cleopatra 2525 - rel.

TV ACASĂ

6,15 Luna - s., rel.
8,15 Culoarea păcatului - s., rel.
9,15 Uzurpatoarea - s., 2 ep.
11,15 Culoarea păcatului - rel.
12,15 Amazoana - s., 2 ep.
13,15 Valentina, grăsuța mea frumoasă - s.
14,15 Fetele Gilmore - s., rel.
15,30 Sărmana Maria - s. (AP)
Cu Thalia, Fernando Colunga
17,25 Vremea de acasă
17,30 Povestiri adevărate. Prezintă Cabral
18,05 Vremea de Acasă
18,10 Pariul iubirii - s. AP
20,00 Numai iubirea - telenovela din spatele telenovelei
21,00 Culoarea păcatului - s. (AP)
Cu Tais Araujo, Reynaldo Gianecchini
22,00 Anita - s.
Cu Ivonne Montero, Jorge Enrique Abello
0,00 Fetele Gilmore - s.
1,00 Povești adevărate - rel.
Cu Cabral
1,30 Un bărbat adevărat - rel.
3,30 De 3 x femeie - rel.
Cu Mihaela Tatu
5,00 Îndoiala - s.
Cu Silvia Navarro

HBO

6,00 Simone - dramă, 2002 (AP)
8,00 Putem fi eroi - dramă Suedia, 2002
9,30 Învingătoarea - dramă, 2003
11,00 Orele - dramă, 2002 (AP)
12,55 Moștenire cu cântec - comedie, 2003
14,55 Hollywood necenzurat, Madonna
15,25 Alien: Vânătoarea - SF, coproducție, 2003 (12)
17,00 Kate și Leopold - dragoste, 2001
19,00 Simone - dramă, 2002 (AP)
21,00 Recrutul - acț. 2003 (12)
23,00 Insomnia - thriller psihologic, 2002 (12)
1,00 A fost odată în Mexic - acț. Mexic-SUA, 2003
2,45 Destinație finală 2 - horror, 2003 (16)
4,20 Monique - comedie, Franța, 2002 (12)

PRIMA TV

7,00 Tradițiile românilor - rel.
8,00 Sheena - s.
9,00 Conan aventurierul - d. a.
10,00 Desene animate
10,30 Sport, dietă și o vedetă
11,00 Motor
11,30 Viteză maximă
12,00 Sărit de pe fix - s., ultimul episod
12,30 Ce vor fetele - rel.
14,00 Legătură de sânge - dramă, SUA, 2002
Cu Kathy Bates, Elizabeth Perkins
15,50 Viața lui Natalie Wood - biografic, p. II
Cu Justine Waddell
17,30 Viață de vedetă - doc.
18,00 Focus
Cu Silvia Nicula
19,00 Special - doc.
20,00 Guiness - lumea recordurilor
21,00 Poliția în acțiune
Cu Christian Sabbagh
22,00 Drumul dragonului - acțiune, 1972
Cu Bruce Lee, Nora Miao
0,00 Jurnalul seducției - dramă SUA, 2003
Cu Maya Divine, Glen Meadows
2,30 Focus
Cu Silvia Nicula
3,30 Guiness - lumea recordurilor - rel.

ANTENA 1-TV ARAD

6,00 Agenția de detectivi - s.
7,30 Gillette World Sport
8,00 Știri Arad - rel.
8,30 Lumea mare a celor mici - rel.
9,00 Tu ești cel mai tare
10,00 Casa de piatră
10,30 Roata de rezervă
11,00 Nava spațială Odyssey - s.
12,00 Îngerul păzitor - s.
13,00 Observator
13,15 America's Funniest Home Video - ep. 1
14,00 Balada micuței Jo - w. SUA, 1993
Cu Ian McKellen, Bo Hopkins
16,30 10 chestii nu-mi plac la tine - comedie SUA, 1999
Cu Julia Stiles
18,20 Săptămâna financiară
Cu Gabriela Vrânceanu-Firea
19,00 Observator
Cu Gabriela Vrânceanu-Firea
20,00 Sport * Meteo
20,30 Salt final - f. SUA,1994
22,30 Lege și ordine - Brigada specială - s.
Cu Christopher Meloni
23,30 8 căpățâni într-un sac - comedie, coprod., 1990
1,30 Concurs interactiv
2,30 Observator - rel.
3,15 Roata de rezervă - rel.
3,45 Nava spațială Odyssey- s., rel.

INFO TV

9,00 Info 3 - rel.
10,00 Șoaptele care prevestesc moartea - rel.
11,30 Videoclipuri
12,00 Drumul spre excelență - rel.
13,00 Info 1 - rel.
14,00 Tribuna Universității UVG
15,00 În actualitate - rel.
16,00 Infotext
17,00 Turismul, dragostea mea
18,00 Info 1
19,00 Drumul spre excelență - rel.
20,00 Ghilea show
21,00 Confesiuni în premieră
Realizator Vasile Dan
22,00 Info 2
23,00 O moarte care nu înseamnă nimic
0,30 Infotex

DUMINICĂ, 14 AUGUST 2005

TVR 1

7,00 Universul credinței
8,30 Desene animate
Clubul Disney
9,30 Cutia fantastică - s.
Cu Vivien Endicott Douglas
10,00 Profesioniștii - rel.
Cu Eugenia Vodă
11,00 Stele de... 5 stele - rel.
Cu Laura Mihăluș și Cosmin Cernat
12,00 Viața satului
Cu Costel Constantin
14,00 Jurnalul TVR
* Sport
* Meteo
14,15 Danutz SRL
16,00 Concert Tudor Gheorghe
17,00 Tezaur folcloric
18,50 Tragerile Loto 6/49 și Noroc. Omologarea
19,00 Jurnalul TVR
* Sport
* Meteo
20,00 Minutul 91
Realizator Vlad Enăchescu
20,15 Live. Fotbal. Divizia A:
Steaua-FC Național
23,00 Jurnalul TVR
* Sport
* Meteo
23,15 Gala Festivalului internațional de film „Marea Neagră"
0,15 Femeia fatală - thriller, 2002
Cu Antonio Banderas, Rebecca Romjin-Stamos
2,15 Jurnalul TVR - rel.

TVR 2

7,00 Miracole - s., rel.
8,00 Teleshopping
8,30 Medalion folcloric
Niculina Merceanu
9,00 Ferma
Prezintă Ernest Maftei
10,00 Pescar hoinar
10,30 Împreună pentru natură
11,00 H... ora prichindeilor
12,00 Două roți
12,30 Magazin IT
13,00 Atenție, se cântă!
14,00 Casa mea
14,25 Poftă bună!
15,00 Secrete regale - doc.
15,30 Doctorii - s.
16,30 Natură și aventură
17,00 TVR Timișoara
19,00 Atlas
19,30 Atletism CM, la Helsinki - live
20,45 Jurnalul TVR
21,00 Festivalul Callatis 2005 Steaua de mare.
Cu: Gil Dobrică, Narcisa Suciu, Corina și Don Baxter, Cream și CRBL, Marfar, Zdob și Zdub, Alina Sorescu
23,30 Atletism. CM, la Helsinki
0,30 Club Callatis 2005
Prezintă Cătălin Măruță, Giulia și Sabrina
2,00 Agenția de plasare - rel.
3,00 Doctorii - s., rel.
3,50 Amy - s.
4,35 Atletism, CM, la Helsinki
5,40 Expres TV

PRO TV

6,30 Ultimul cartuș - f., rel.
8,30 Tazmania - d. a.
9,00 Baby Loonesy Tunes - d. a.
9,30 Toonsylvania - d. a.
10,00 În umbra unui vis - aventuri SUA, 1993
12,00 Parte de carte
Cu Cristian Tabără
12,50 Știrile Pro TV
13,00 Bucătăria lui Radu
Cu Radu Anton Roman
13,30 5 frați Julea
Emisiune de divertisment cu Augustin Julea
14,00 Născut DJ - s.
Cu Dan Cortese
14,30 Zâmbete într-o pastilă
15,00 Împrumut divin - comedie SUA, 2002
Cu Shirley Jones
17,30 Vrei, Teo, ai Teo! - divertisment
18,55 Sport
19,00 Știrile Pro TV
20,15 Stăpânul mărilor - aventuri, SUA, 2001
Cu Thomas Ian Griffith, Gerit King
22,15 Rechinii ucigași - thriller SUA, 1999
Cu: Thomas Jane, Saffron Burrows
0,45 Stăpânii mărilor - rel.
2,30 În umbra unui vis - rel.
4,30 Zâmbete într-o pastilă
5,00 Bucătăria lui Radu - rel.
5,30 5 frați Julea - rel.

TV ACASĂ

7,30 Club 700
8,15 Culoarea păcatului - s., rel.
9,15 Uzurpatoarea - s., rel. 2 ep.
11,15 Anita - s.
13,15 Valentina, grăsuța mea frumoasă - s. (AP)
Cu Natalia Streignard, Juan Pablo Raba
14,15 Fetele Gilmore - s., rel.
15,15 Muzica de acasă
15,30 Sărmana Maria - s., rel.
Cu Thalia, Fernando Colunga
17,30 Povestiri adevărate
Prezintă Cabral
18,05 Vremea de acasă
18,10 Pariul iubirii - s. AP
20,00 Numai iubirea - Telenovela din spatele telenovelei
21,00 Pierdut și regăsit - comedie romantică, SUA, 1999
Cu Sophie Marceau, David Spade
23,00 Cristina show la aniversare: 15 ani
1,00 Fetele Gilmore - s., rel.
2,00 Povești adevărate - rel.
2,30 Numai iubirea
Telenovela din spatele telenovelei
4,30 Club 700
5,00 Îndoiala - s., rel.

HBO

6,00 Grădinița lui tăticu' - comedie 2003
7,35 Băiatul cu părul lung - dramă, 2003 AP
9,10 Cinema, cinema, cinema
9,40 Cursa Virginiei - dramă, 2002
11,25 Concert Britney Spears
Live at Onyx Hotel
13,05 Batman - fantastic, 1989 (AP)
15,15 Joey - s., 2 episoade
16,10 Nicholas Nickleby - dramă, 2002 (AP)
18,25 Grădinița lui tăticu' - comedie, 2003
Cu: Eddie Murphy, Anjelica Huston
20,00 Solaris - SF,2002
21,40 Orașul fantomelor - thriller, 2002 (12)
23,35 Nașul stresat - comedie, 2002 (12)
1,10 Punct de origine - acțiune, 2002 (12)
2,35 Stand by Me - dramă, 1989 (12)
4,05 Nici pro, nici contra - polițist Franța, 2003 (12)

PRIMA TV

7,00 Ministar - rel.
8,00 Sheena - s.
9,00 Tradițile românilor
9,30 Tibanu' pescuiește și vânează
10,00 Puzzle Thea
10,30 Filmul și televiziunea
11,00 Casa noastră
12,00 Bram și Alice - s.
Cu Alfred Molina
12,30 Academia mămicilor
13,00 Pet show
13,30 Tradițiile românilor
Ediție specială
14,00 Vino, mamă, să mă vezi!
15,00 Totul pentru tine - rel.
Cu Andreea Raicu
17,00 The Flavours 3 bucătari
17,30 Viață de vedetă - doc.
18,00 Focus
19,00 Special - doc.
20,00 Guiness - lumea recordurilor
21,00 Întoarcerea muschetarilor - aventuri, coprod. 1989
Cu: Michael York, Olivaer Reed, Kim Cattrall
23,15 Halucinația - SF, coprod., 1991
Cu Peter Weller, Judy Davis
1,30 Special - doc., rel.
2,30 Guiness - lumea recordurilor - rel.

ANTENA 1-TV ARAD

7,00 Concurs interactiv
8,00 Viața spirituală
8,30 Șapte zile - retrospectiva știrilor
9,15 Disney:
* 101 dalmațieni - s.
* Timon și Pumbea
9,45 Comedia animalelor - s.
10,30 Balada micuței Jo - rel.
13,00 Observator
13,15 America's Funniest Home Video - s.
14,00 Indienii din Cleveland: Marii învingători - comedie SUA, 1989
16,00 Duminica în familie - prima parte
Cu Mihaela Rădulescu
18,40 7 zile
Prezintă Alessandra Stoicescu
19,00 Observator
Cu Gabriela Vrânceanu-Firea
20,15 Duminica în familie - ultima parte
Cu Mihaela Rădulescu
22,30 Observator
Gabriela Vrânceanu Firea
23,10 Sport
23,30 Recursul etapei
Cu Ovidiu Ioanițoaia. Fotbal la zi
1,30 Diferențe de clasă - comedie SUA, 1999
Cu Kate Holmes, Sarah Poley
3,30 Duminica în familie - rel.
Cu Mihaela Rădulescu

INFO TV

9,00 Info 2 - rel.
10,00 Emisiune în lb. maghiară
11,00 Tribuna UAV
12,00 Life magazin
13,30 Info 1 - rel.
14,00 Microb - rel. II
16,00 Cuiul din talpă - Bibarț
17,00 Turismul, dragostea mea - rel.
18,00 Retrospectiva Info
19,00 Confesiuni în premieră - rel.
20,00 Cine sunt ei? - divertisment
21,00 Documentar
22,00 Retrospectiva Info - rel.
23,00 Fiica Ierusalimului - AP
0,30 Videoclipuri
1,00 Infotext

Mica Publicitate

ANIVERSĂRI

12 trandafiri pertru cea mai scumpă fiică și tot binele din lume, fericire și

LA MULȚI ANI!

pentru

CRISTINA DASCĂLU.

Te iubim mult! MAMA și TATA. (27722)

Acum că împlinești un anișor, draga mea nepoțică,

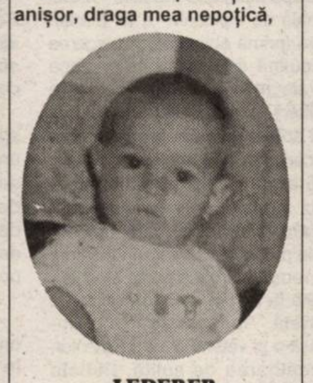

LEDERER ANDREEA,

îți dorim

LA MULȚI ANI!.

BUNI, BUNU' și SANYI. (27566)

Când în buchetul vieții tale,

PAUL CERNEA,

se deschide al 18-lea trandafir, cei care te iubesc îți urează un sincer

„LA MULȚI ANI!",

să fii sănătos și fericit. Cu dragoste MAMA, TITI, BUNI, DAN, RAMONA și DOREL. (27605)

VÂNZĂRI APARTAMENTE O CAMERA

Vând apartament una cameră, Grădiște, et. 1, amenajat, gresie, faianță, boltă. Relații telefon 0744.167.595. (27097)

Vând garsonieră, confort 1, Micalaca zona 300, etaj 1/4, complect renovată, 26.000 Euro, opțional garaj 1.500 Euro. Telefon 0722.287.434. (27116)

Vând apartament 1 cameră toate îmbunătățirile (lux), 15.900, Podgoria. Telefon 0745.420.548. (27362)

Urgent! Vând apartament 1 cameră localitatea Vladimirescu, Arad, gaz, îmbunătățiri, preț negociabil 18.000 EU. Informații telefon 0741.962.257. (27219)

Vând apartament central super 80 mp, 1 cameră, bucătărie, WC, renovat, etaj II. Telefon 282382, 0723.990.470. (27531)

Vând garsonieră la casă, cumpărată cu Lega 112, zona Boul Roșu, intrare mașină, spațiu de extindere, preț 23.000 Euro. Telefon 0743.516.159. (26823)

Vând garsonieră cf. 2, et. 2, Confecții, 33 mp, gresie, faianță, parchet laminat, uși pliante, cabină duș, totul nou, ocupabil pe loc, 15.000 Eu, negociabil. Telefon 0724.010.158. (27704)

Vând urgent apartament 1 cameră, decomandat, 50 mp, Micălaca, amenajat modern, ne(mobilat), negociabil. Telefon 279229, 0744.386.741. (27709)

Vând garsoniere la UTA, superamenajate, 12.500 Eu. Telefon 0744.841.105. (27754)

VÂNZĂRI APARTAMENTE DOUĂ CAMERE

Vând apartament 2 camere Vlaicu, confort I, etaj 4/4, zona Piața Agroalimentară. Telefon 0744.850.648. (27143)

Vând apartament 2 camere în Calea Romanilor, preț negociabil. Telefon 0722.315.202. (27210)

Vând apartament 2 camere 3/10, Fortuna, 27.000 EU, mobilat, etc, 30.000 EU. Telefon 0721.013.496. (27212)

Vând urgent apartament 2 camere central, contorizat, încălzire centrală, parter, 77 mp, 29.500 EU. Telefon 0744.626.814. (27236)

Vând apartament 2 camere, Vlaicu, et. 5/10, ușă metalică, contorizat, 25.000 Eu. Telefon 0721.750.840, 212708. (27259)

Vând apartament 2 camere, 59 mp, parter, Micălaca 500. Telefon 261882, 0745.794.242. (27299)

Vând apartament 2 camere, decomandate, et. 2, str. M. Costin (zona BCR), parchet, gresie, balcon închis. Telefon 0745.312.749. (27317)

Vând apartament 2 camere, în Grădiște. Telefon 0741.522.155. (27379)

Vând apartament 2 camere, etaj 2, zona Vlaicu, bloc X30. Telefon 0724.680.708. (27399)

Vând urgent apartament central, 2 camere, bucătărie, baie, geamuri termopan, boltă, în stil occidental, cu termotecă, etc, 55.000 Euro, ușor negociabil. Telefon 0744.853.909. (27498)

Vând apartament 2 camere semidecomandat, parchet, faianță, gresie, balcon închis, etaj I, preț 25.500 EU negociabil. Telefon 0741.137.773. (27559)

(Continuare în pagina 13) ☚

Program ADEVĂRUL
Cotidian independent Arad
MICA PUBLICITATE tel. 210.775 luni-vineri 8⁰⁰- 19⁰⁰ sâmbătă închis duminică 9⁰⁰- 12⁰⁰
ANUNȚURILE DE DECES SE PUBLICĂ GRATUIT.
MARE PUBLICITATE tel/fax 280.904 luni-vineri 8⁰⁰- 19⁰⁰ sâmbătă închis duminică 9⁰⁰- 12⁰⁰

(Urmare din pagina 12)

Vând urgent apartament 2 camere str. Eminescu, parter, posibil privatizare, 28.000 EU negociabil. Telefon 0741.140.837. (27581)

Vând apartament 2 camere zona Vlaicu, bloc X40, sc. A, etaj I, ap. 8, 23.000 EU negociabil. Telefon 0745.501.216. (27643)

Vând (schimb) apartament 2 camere, decomandate, etaj intermediar la I-uri, s-73 mp, preț 32.500 Eu, negociabil cu apartament 1 cameră, etaj intermediar + diferență. Telefon 259090, 0722.349.092. (27715)

Vând apartament 2 camere, et. 1-2, decomandate, s-73 mp, preț 33.000 Eu, negociabil. Telefon 259090, 0722.349.092. (27715)

Vând apartament ultracentral (la casă), 2 camere + dependințe, s-76 mp (parter). Telefon 0745.315.895. (27688)

Vând urgent apartament 2 camere, Chișineu Criș, preț negociabil. Telefon 0740.080.735, 0743.305.193. (UTA, 1090)

Vând apartament 2 camere, confort I, etaj 4, parțial amenajat, str. Miron Costin, preț 37.000 Euro, negociabil. Telefon 0745.603.345, după ora 20, 271749. (27593)

Vând apartament 2 camere, confort I, decomandat, îmbunătățit, în Vlaicu, la blocul Y8B, etaj 7, preț informativ 40.000 Euro, negociabil. Telefon 243738; 0727.206.760; 0722.367.219. (27587)

VÂNZĂRI APARTAMENTE TREI CAMERE

Vând apartament 3 camere, în Grădiște. Informații telefon 261921. (27262)

Vând urgent apartament 3 camere zona Vlaicu, str. Fluturilor, bloc 12, sc. D, etaj 3. Telefon 289030, 0724.983.915. (26672)

Vând apartament 3 camere, 96 mp, decomandat, gresie, faianță, contorizat apă și încălzire, etaj intermediar, Vlaicu (Shell), 33.000 Euro. Telefon 0257/289228; 0741.182.291. (27102)

Vând apartament 3 camere Alfa, bloc 26, ap. 14, ocupabil imediat. Telefon 0744.855.785; 257890, 258143, preț 38.500 negociabil. (27229)

Vând apartament deosebit, în stare foarte bună, 3 camere, decomandate, 80 mp, et. 3/4, 2 apartamente pe palier, Praporgescu lângă Ineului, vedere panoramică pe 2 părți, Mureș și grădina Uzinei de Apă, cu 2 băi, bucătărie, cămară, debara, un balcon și o logie mare închisă, boxă și garaj, cu 68.000 Eu. Telefon 255544 orele 18-21. (27313)

Vând apartament 3 camere, 90 mp, etaj 4/4, zona zero, bloc H. Informații telefon 0740.151.514. (27410)

Vând apartament la casă, 3 camere, 97 mp, parter înalt, zonă centrală, neamenajat, preț 37.000 Euro, negociabil. Telefon 0722.986.692; 0726.286.942. (27412)

Vând apartament 3 camere, decomandat, etaj 4, Alfa. Telefon 0742.630.797. (27459)

Vând apartament 3 camere 82 mp Ineu. Telefon 0723.207.390. (27476)

Vând apartament 3 camere decomandate, în Grădiște. Telefon 0746.280.791. (27573)

Vând apartament 3 camere, Vlaicu, etaj 2, 32.000 Euro. Telefon 245434; 0722.211.989. (27411)

Vând apartament 3 camere, Fortuna, et. 4/10, prețul este mai mult decât avantajos. Telefon 0257-246182, 0740.045.977. (27622)

Vând apartament 3 camere, decomandate, zona Mioria, etaj intemediar, amenajat, termopan, 2 balcoane, s-84 mp, preț 36.500 Eu, negociabil. Telefon 259090, 0722.349.092. (27715)

Vând apartament 3 camere, Vlaicu, et. 1/4, neîmbunătățit, 34.000 negociabil. Telefon 0745.267.341, 0722.574.221. (27728)

Vând apartament la casă, str. O. Goga, 3 camere, baie, bucătărie, garaj, terasă, preț 46.000 Eu. Telefon 0722.488.032. (27736)

Vând apartament 3 camere, central, decomandat, în Lipova, amenajat stil occidental, centrală proprie de încălzire și apă caldă + garaj. Telefon 0722.367.219. (27587)

VÂNZĂRI APARTAMENTE PATRU CAMERE

Vând apartament 4 camere + garaj, etaj 1, str. M. Scaevola. Telefon 211584. (27437)

Vând apartament 4 camere Lipova, etaj III, 23.000 EU. Telefon 561310, 562053. (Lipova, 290)

Vând apartament 5 camere, et. I, zona Miorița, s-110 mp, L112, preț 37.000 Eu. Telefon 259090, 0722.349.092. (27715)

VÂNZĂRI CASE

Vând casă în stațiunea Moneasa, imediat ocupabilă, preț 25.000 EU negociabil. Telefon 0259-349712. (27039)

Vând casă în Livada, 3 camere. Telefon 0745.353.924. (27075)

Vând clădire 300 mp, în Pleșcuța. Telefon 316303; 0740.096.590. (26951)

Vând casă 3 camere + dependințe, Giordano Bruno, nr. 38, preț 26.500 EU. Telefon 0745.420.548. (27362)

Vând casă 5 camere, 2 bucătării, baie, cămară, pivniță, grădină, apă, gaz, trifazic, telefon, cablu, sau schimb cu apartament 3 camere plus diferență, Sântana. Telefon 462236 sau 0745.541.295. (Ag, Sântana, 241)

Vând casă 3 camere, dependințe, grădină 4.000 mp, cu 3.400 Eu, în Sintea Mică. Telefon 0788.707.641, 264900. (27248)

Vând vile noi, la cheie, în zona Pădurice D+P+E+mansardă, teren 560 mp cu 120.000 Eu și în zonă ultracentrală D+P+E teren 380 mp, cu 140.000 Eu. Aștept agenții. Telefon 0722.974.460, 0741.043.386. (27248)

Vând urgent casă 7 camere, 2 bucătării, baie, 2 garaje, curte, grădină. Telefon 280917, 0740.454.304. (27275)

Vând casă 3 camere, baie, bucătărie, mansardă, curte comună, grădină, garaj, stare foarte bună, în Radna, str. Pompierilor nr. 12, preț 15.000 Eu, negociabil. Telefon 0742.070.683, 0721.583.110. (27281)

Vând casă Trei Insule cu etaj, construcție nouă, (BCA), toate dotările, 16.000 EU negociabil. Telefon 0744.154.137. (26631)

Vând casă în Șiria nr. 207, zonă bună. Telefon 531091. (27344)

Vând casă, toate utilitățile, Pecica str. 328 nr. 19, 21.000 Eu, negociabil. Telefon 468677, 0744.311.263. (27363)

Vând casă în Nădlac, 6 camere, anexe, baie, grădină, curent trifazat, preț negociabil. Telefon 473241. (27441)

Vând casă în Semlac nr. 838, zonă centrală, 3 camere, cămară, podrum, 2 bucătării, apă rețea, curent trifazat, grădină mare, anexe, preț negociabil. Telefon 0788.184.477; 0741.583.779. (27440)

Vând urgent casă în Ghioroc nr. 356. Telefon 461392. (27466)

Vând apartament la casă, 3 camere, baie, bucătărie, cămară, curte, grădină, amenajat, geamuri termopan, 47.000 Euro. Telefon 0744.853.909. (27498)

Vând casă la țară, 60 km de Arad. Telefon 0747.051.603. (27517)

Vând casă cu teren 1.000 mp și un teren 1.000 mp, în zona Subcetate. Informații telefon 281743. (27106)

Vând casă mare 4 camere, două bucătării, 1200 mp plus curte + grădină, str. Gheorghe Doja, nr. 198. (27574)

Vând casă în roșu, zona Aradul Nou. Telefon 0722.654.640. (27527)

Vând casă Grădiște, 4 camere, gaz, încălzire calorifere, garaj, dependințe. Telefon 234787, 0740.046.108, după ora 16. (27563)

Vând casă familială în Ineu, construcție nouă, tip vilă, preț la vedere. Telefon 0721.206.268, seara 513435. (Ag. Ineu, 319)

Vând cabană Insula Mureș. Telefon 0747.076.444. (27621)

Vând casă aproape de centru, în Sântana, st-2.500 mp, fs-27m, 5 camere, baie, bucătărie, prister, apă curentă, gazul la stradă, preț 45.000 Eu, negociabil. Telefon 259090, 0722.349.092. (27715)

Vând casă solidă, 4 camere, hol, bucătărie, baie, pivniță, garaj, canalizare, apă curentă, încălzire sobe + anexe noi, grădină 1.500 mp + 1 ha teren arabil, în comuna Secusigiu, județul Arad. Telefon 0727.773.240. Schimb cu apartament în Arad sau Timișoara. (27387)

2005

Vând (închiriez) casă 5 camere, 2 băi, pivniță, termotecă, amenajată pentru firmă, spațiu depozitare, intrare auto, zonă centrală, st-600 mp, preț 140.000 Eu negociabil - 1.500 Eu/ lună. Telefon 259090, 0722.349.092. (27715)

Vând casă, Mișca nr. 499, loc pășunat, preț 7.000 Eu. Telefon 354214. (27723)

Important

La solicitarea celor interesați publicăm și fotografiile (alb-negru) aferente anunțurilor de vânzări case, mașini sau apartamente.

Vând urgent casă cu teren aferent 1500 mp, în Subcetate, 95 EU/mp, negociabil. Telefon 281932. (27650)

Vând casă în roșu, localitatea Cicir, utilități stradale, st 560 mp, construit 135 mp, geamuri termopan, 39.500 EU negociabil. Telefon 0257-368923, 0741.764.544, 0720.747.417. (27221)

Vând casă Micălaca, 1500 mp, 8 camere, str. Frăției. Telefon 0742.899.029. (26622)

Vând urgent casă 1.500 mp, DN7, Mândruloc, strada principală (spre Deva), nr. 292, toate utilitățile. Telefon 218763; 0741.015.972. (26744)

Vând casă de vacanță la țară, comuna Șilindia - Luguzău. Telefon 232355. (27486)

Vând (schimb) casă duplex, 2x3 camere, cărămidă, utilități, zonă bună. Telefon 0741.202.268. (27541)

Vând casă Chișineu Criș. Telefon 351273 sau 276859. (Criș, 374)

Vând apartament la casă 2 camere, bucătărie, baie, hol, îmbunătățit, proprietate personală, Grădiște. Telefon 276816, 0745.023.641. (27707)

Vând imobil format din 2 corpuri de clădiri, grădină 2.600 mp, Ineu, str. I. C. Dumitrașcu nr. 28, zonă centrală. Telefon 0721.845.384. (27710)

Vând în Miniș, casă (colnă) vie, negociabil, 50.000 Eu. Telefon 0744.548.386. (293, Lipova)

Vând, în Lipova, Coșbuc 18, casă, negociabil, 35.000 Eu, negociabil. Telefon 0744.548.386. (292, Lipova)

Vând casă mare, în Vladimirescu, 6 camere, baie, prister, 2 garaje, gaz, st-90 mp, fs-30m, preț 70.000 Eu, negociabil. Telefon 259090, 0722.349.092. (27715)

Vând casă mare în Bocsig, baie, apă curentă, prister, st-1.400 mp, preț 16.000 Eu, negociabil. Telefon 259090, 0722.349.092. (27715)

Vând urgent casă în Nădlac, str. Ion Slavici 97, județul Arad, compusă din 4 camere, baie, bucătărie, încălzire centrală, anexe, preț convenabil. Telefon 473350, 0742.395.852. (27727)

Vând casă pe str. Gh. Doja, 4 camere, încălzire centrală pe gaz sau schimb cu apartament 3 camere + diferența în Alfa. Telefon 277030, 0788.203.883. (27739)

Vând casă mare, în Chișineu Criș, zonă centrală, total 2.600 mp, 1.200 mp locuibil, 1.400 mp teren, preț 120.000 Eu, negociabil. Telefon 0746.059.777. (Criș, 378)

Vând casă P+1, în Sântana, str. Muncii nr. 86, ultracentral, apă, gaze, centrală proprie, 1.600 mp grădină, s-18m, preț 82.000 Eu, negociabil, urgent. Telefon 0723.572.077, 0257-462492. (27571)

Vând urgent casă Chișineu Criș, str. Plevna, nr. 12 A. Telefon 0788.571.342; 0722.571.342. (Ag. Criș, 356)

Vând casă în Micălaca, zona Miorița, compusă din 2 apartamente + mansardă, suprafață totală 720 mp, cu toate utilitățile, preț negociabil 100.000 Euro. Informații la telefon 0740.569.085. (27591)

Vând casă 5 camere, bucătărie, baie, dependințe, 28 ari, în Sântana, str. Aradului nr. 28. Telefon 0257/462077. (Ag. Sântana, 245)

VÂNZĂRI SPAȚII

Vând SPAȚIU COMERCIAL în CURTICI, compus din 125 mp construcție, 750 mp curte, toate utilitățile. Telefon 0744.396.162. (27674)

Vând SPAȚIU COMERCIAL central, neamenajat, 100 mp, 31.500 EU. Telefon 0744.626.814. (27236)

VÂNZĂRI TERENURI

Vând 22.000 mp zona Sere - Grădiște, 80 lei RON/mp, fix. Telefon 0744.350.815. (27427)

Vând 1.500 mp Grădiște, prelungirea străzii Zărandului, 20 Euro/mp. Telefon 0722.316.378. (27427)

Vând teren intravilan, 1.500 mp, CF, întabulat, 15 Euro/mp, între Protecția Plantelor și cimitir, 100 m de la șosea. Telefon 0722.295.928. (26777)

Vând teren intravilan, 1807 mp, cu casă, FS 30 ml, central, Iuliu Maniu 52, preț 360.000 Euro. Telefon 0722.518.308. (27016)

Vând teren intravilan în localitatea Cermei, s-1.450 mp, preț 1.000 Eu. Telefon 0722.974.460, 0741.043.386. (27287)

Vând pământ, 3 ha, la Sântana. Telefon 253470. (27272)

Vând teren construcție casă, Aradul Nou, suprafața 375 mp. Telefon 0722.226.403. (27397)

Vând teren arabil 6 ha, zona Turnu, negociabil. Telefon 0744.518.198. (27469)

Vând loc de casă, 450 mp, în Gai, 35 Euro/mp, utilități stradale. Telefon 0721.368.911; 0721.345.485. (27501)

Vând loc casă, Cuvin, zonă frumoasă, FS 20 ml, 2.700 mp, apă, curent instalate. Telefon 0740.512.942. (25382)

Vând teren pentru casă de vacanță, lângă pădure, la 25 km de Arad, suprafața 1770 mp, eventual parcelabil în două, preț 7 EU/mp. Telefon 0724.285.687; 0723.905.284. (27635)

Vând loc de casă Gai, 1600 mp fs 18, 33.000 EU. Telefon 0744.607.072, 0722.135.994. (27675)

Vând urgent loc de casă 1.500 mp, apă curentă, gaz, în Mândruloc, DN7 (spre Deva), la șoseaua principală. Telefon 218763; 0741.015.972. (26744)

Vând, intravilan, în Zimandul Nou, 1.000 mp, zonă bună, cu utilități, preț 12.800 Eu și plata negociabilă. Telefon 0740.831.313. (27702)

Vând teren pentru construcții în Micălaca, toate utilitățile, s-800 mp, fs-5m, preț 80 Eu/mp, negociabil. Telefon 259090, 0722.349.092. (27715)

Vând 1.000 mp teren intravilan, pentru construcții fs-20m, gaz, apă curentă, curent în Zimand, preț 10.500 Eu, negociabil. Telefon 259090, 0722.349.092. (27715)

Vând teren intravilan pentru construcții în Mândruloc, s-3.248 mp, fs-16m, curent, gaz, preț 22.500 Eu, negociabil. Telefon 259090, 0722.349.092. (27715)

Vând teren intravilan, 1.400 mp, în Mândruloc, 15 Eu/ mp. Telefon 0741.588.674. (27719)

Vindem TEREN INTRAVILAN, cu TOATE UTILITĂȚILE, în MUNICIPIUL ARAD, pe str. POETULUI. Informații telefon 0722.251.580, 0722.251.579. (27690)

Vând 9.900 mp intravilan și 7 ha extravilan, la 12 km de Arad. Telefon 287718, 0745.333.943. (27745)

VÂNZĂRI AUTO

Vând VW GOLF IV Combi 1.9 Diesel, an fabricație 2000, ABS, ESP, 4 x airbag, stare foarte bună, culoare albă, 8.200 Euro. Informații telefon 0721.452.927. (27472)

Vând buldozer șenilar S650, tractor românesc 33 CP, an 1987 cu încărcător cu cupă și un Fiat de 45 CP. Telefon 0744.552.140. (27427)

Vând AUDI 80 butoiaș, Turbo Diesel, din 92, impecabil, numere Franța 2 ani. Asigur împuternicire notarială. Preț 1.750 Eu, negociabil. Telefon 0745.489.918. (27719)

Vând Vectra Diesel, din 91, cu numere Franța, 2 ani, stare bună, preț fix 850 Eu. Telefon 0745.089.806. (27719)

Vând Opel Corsa, 2001, benzină, 1000 cmc, 4 uși, climă, central; Opel Astra Kombi, 2003, 2000 cmc, DTI, cu climă și navigație. Telefon 0744.552.140. (27427)

Vând Dacia 1310, an 1986, numere noi, asigurare, VT, stare foarte bună, 680 EU. Telefon 0723.045.296. (26653)

Vând Jeep Grand Cheroke 4,7i model 2000, full, 16.000 EU sau schimb cu garsonieră, ofer diferență (variante). Telefon 0745.235.143. (27184)

Vând Opel Corsa, motor benzină, an 2001, preț 5.700 Euro, negociabil. Telefon 0722.315.202. (27210)

Vând VW Polo, an 2001, motor TDI, preț negociabil. Telefon 0722.315.202. (27210)

Vând Dacia L, an 2000, stare bună, preț 2.600 EU. Telefon 0740.776.151; 0721.534.484. (27220)

Vând tractor IFA, în stare perfectă de funcționare și semănătoare de grâu SUP 29. Telefon 0744.953.240. (Ag. Sântana, 242)

Vând autoturism Ford Escort 1.8 CLX Diesel, stare foarte bună, an 1991, CD+boxe, trapă, preț 4.200. Telefon 0744.556.717. (27253)

Vând Dacia Solenza 1,9D, an 2004, persoană fizică, 5.500 Eu. Telefon 0742.070.683, 0721.583.110 (27281)

Vând Mercedes 220 Cobra, în perfectă stare și un microbus Mercedes 207, în perfectă stare. Telefon 214415, 0745.003.019. (27305)

Vând 2 Dacii papuc, 2001-2002, suprastructură fibră, preț la vedere. Telefon 0744.875.054. (27343)

Vând tractor U650, remorcă auto, plug 3 brăzdare, bazine motorină. Telefon 531064. (27380)

Vând urgent microbus Barkas, preț negociabil, la vedere. Telefon 0745.164.403. (27445)

Vând microbus marfă Iveco, an 1997. Telefon 0723.357.532. (27454)

Vând Renault Megane, an 2001, 96.000 km, 7.600 Euro, negociabil. Telefon 0740.500.519. (Ag. Criș, 368)

Vând camionetă Volkswagen, model 1, cabină dublă, înmatriculată. Telefon 0723.285.344. (Ag. Criș, 370)

Vând Peugeot 206 SW an 2004, 1,4 benzină. Telefon 0721.424.959. (27540)

Vând Volskwagen Passat an fabricație 1997, 1.9 TDI, climatronic, închidere centralizată, geamuri electrice, ABS, preț atractiv. Telefon 0745.138.132. (27556)

Vând Renault 11, 1986, benzină, 1400 cmc, 5 uși, stare bună, cu multe piese schimb, 1900 EU negociabil. Telefon 0745.232.554. (27544)

Vând ARO camionetă 1985, CIV, verificare 2006, motor Brașov, stare foarte bună, 1.700 EU negociabil. Telefon 276488. (27571)

(Continuare în pagina 14)

(Urmare din pagina 13)

Vând Dacia papuc carosată, fibră sticlă, 1997, stare bună. Telefon 0721.206.268, seara 513435. (Ag. Ineu, 318)

Vând Dacia Berlină 1310, an 2000, gaz + benzină, mașina de garaj, verificare 2007, preț 2.700 EU negociabil stare perfectă, gri metalizat. Telefon 0257-257962, 0740.207.066. (27672)

Vând camionetă de transport Hanomag, capacitate 3.500 kg. Telefon 232355. (27486)

Vând VW Golf IV 1,4 benzină, an 2001, model Edition, multiple dotări, km reali, 8.800 Eu. Telefon 0745.235.131, 0744.647.341. (27500)

Vând tractor U 650, an fabricație 1995. Telefon 0721.619.571. (Criș, 373)

Vând Audi A4 1,9 TDi, 2001, full extrase, bleumarin, preț 11.750 Eu, negociabil. Telefon 0766.481.730. (27699)

Vând remorcă auto. Informații telefon 0726.232.102, 0257-276891. (27687)

Vând auto Audi A6, 2,5 TDi, an fabricație 2002. Vând auto Mercedes C Klase 2,2 Diesel, an fabricație 1997. Vând auto Ford Sierra 2L benzină, an fabricație 1992. Telefon 0741.248.437, 280798. (27688)

Vând urgent rulotă germană pe 2 osii, preț 300 Eu, în Nădlac, str. Ion Slavici 97. Telefon 473350, 0742.395.852 (27727)

Vând Daewoo Cielo, an 1995, PF, servo, central, aer condiționat, etc, 3.850 Eu, negociabil. Telefon 277321, 0741.143.876. (27734)

Vând Raba 10215F, 1991, cu remorcă, Germania Landtehn Wanzleben, 1994, ambele cu prelată, 28 to, volum 81 mc, stare foarte bună, plus cutie viteze de rezervă, 285.000.000 lei vechi, negociabil. Telefon 0746.111.271, 0745.313.568. (27743)

Vând tractor U650, în stare foarte bună, în Galșa. Telefon 0257-531352, 0727.640.836, 0741.479.188 (27751)

Vând Raba 8,5 to, stare bună, 1992, CIV. Telefon 0745.864.628 sau 0257-316306. (Gurahonț).

Vând Dacia 1310, an 1989, fără verificare, preț 800 Euro, negociabil. Telefon 0721.121.707, Moneasa. (27577)

VÂNZĂRI ELECTRO

Vindem CASE MARCAT, CÂNTARE, I. L. CARAGIALE nr. 22. Telefon 272727; 282829; 0745.520.497. (26743)

Vând CASE MARCAT FISCALE, CÂNTARE ELECTRONICE, str. STÂNJENEL 6. Telefon 279702; 0745.395.107; 0722.707.432; 0788.737.342. (25440)

Vindem CASE MARCAT FISCALE, CONSUMABILE, CÂNTARE ELECTRONICE, str. VICENȚIU BABEȘ nr. 22A. Telefon 211211, 0742.352.277; 0788.352.277. (26649)

Vând MAȘINĂ AUTOMATĂ SPĂLAT, CONGELATOR, COMBINĂ FRIGORIFICĂ, ieftin, garanție. Telefon 275277. (25485)

Vindem: COMBINE FRIGORIFICE, CONGELATOARE, LĂZI, TELEVIZOARE, MAȘINI DE SPĂLAT AUTOMATE, VITRINE FRIGORIFICE, ANVELOPE. Asigurăm transport. Calea Radnei 151. Telefon 369090, 0743.662.845. (26910)

Numai noi vindem în rate, FĂRĂ DOBÂNDĂ: TV, MAȘINI SPĂLAT, ARAGAZE, COMBINE FRIGORIFICE, LĂZI, CONGELATOARE, FRIGIDERE. Reducere la plata cash. Telefon 259339, 563027; 0744.706.321. (27403)

Vând FRIGIDERE-CONGELATOARE, 1.000.000-3.500.000 lei. Telefon 0723.516.172, 0745.784.112. (27365)

Vând INSULĂ FRIGORIFICĂ; VITRINĂ FRIGORIFICĂ, orizontală, 7 m; LADĂ FRIGORIFICĂ 750 lt, capac sticlă; RAFT FRIGORIFIC; ANVELOPE 225 75 17,5 8R17.5, toată gama de 16, 17 țoli pentru autoturisme. Telefon 0744.555.327. (27366)

Vând congelator Arctic 5 sertare și frigider Zill. Telefon 0257-285543. (27750)

VÂNZĂRI DIVERSE

Vând birou nou și pentru calculator, modern, bibliotecă, corpuri de bucătărie, mobilă bucătărie și un dulap cu uși culisabile la lungime 2,5 m. Telefon 0744.552.140. (24727)

Vând PLASĂ GARD, CUIE, RABITZ, SÂRMĂ, TABLĂ, ELECTROZI, COTURI și BURLANE etc. Str. Vrabiei 4, telefon 289997; www.garduri.ro (p)

Vând mașină de cusut Karikahaioș, stare bună. Telefon 250709.

Vând BOLȚARI TERMOIZOLANȚI beton și zgură cărămidă, omologați, diferite dimensiuni și STÂLPI ORNAMENTALI 0,80 cm, la cele mai mici prețuri. Telefon 283683, 0722.621.600, 0722.870.752. (18907)

Vând BOLȚARI cal. I-a, 14 modele, toate dimensiunile, prețuri negociabile. Telefon 0745.634.885. (24905)

Vând sămânță lucernă certificată, preț mic, ing. Cazan, Dorobanți, 173. Telefon 535001, 0744.519.481. (27014)

Vând BALAST, NISIP, SORT, domiciliul clientului, Rabă 16 tone. Telefon 0741.219.050. (27075)

Vând NISIP, BALAST, PIATRĂ, autobasculantă 16 tone, prețuri minime. Telefon 0723.547.364. (27082)

Vând NISIP, BALAST, la domiciliu, preferabil 3 mc. Telefon 0740.120.697. (27089)

Vând LEMNE, BALAST, NISIP, la domiciliu. Telefon 214535; 0742.749.698. (27118)

Vând garaj demontabil, preț 300 EU. Telefon 0745.417.285. (27172)

Vând mobilă „Progresul" cu canapea extensie; sobă Bosch; cuarț și butelie 11 kg; ușă stejar capitonată. Telefon 228076, 0740.045.978, 0740.045.416. (27176)

Vând BOLȚARI (BCU) TERMOIZOLANȚI. Telefon 0745.235.143, 0788.215.371. (27184)

Vând un loc de veci, amenajat, Eternitatea. Telefon 0726.992.948. (UTA, 1065)

Vând garaj autorizat, zona Micălaca 500, preț negociabil. Telefon 0723.213.287. (27298)

Vând NISIP, BALAST, SORT, cu transport, la domiciliul clientului. Telefon 214415, 0745.003.018. (27304)

Vând NISIP, BALAST, SORT, LEMNE FOC, la domiciliul clientului. Telefon 214415, 0745.003.019. (27304)

Vând NISIP, BALAST, SORT, la domiciliul clientului. Telefon 255672; 0744.987.273. (27351)

Vând acțiuni SIF Banat Crișana. Informații telefon 0741.093.804. (27425)

Vând șlaif, oberfreză, mașină multiplă 24 capuri. Telefon 0722.226.403. (27397)

Vindem MORI de GRÂU și MORI de PORUMB de capacitate mică. Prețuri fără concurență. Telefon 0744.536.745. (f. 3711884)

Vând LEMNE FOC esență tare, uscate, 5 mst netăiate, clădite 3.500.000. Telefon 276488. (27571)

Vând baloți lucernă. Informații telefon 0257-289055, 0746.099.320. (27572)

Vând ecograf performant preț foarte avantajos. Telefon 0721.206.268, seara 513435. (Ag. Ineu, 320)

Vând LINIE COMPLETĂ de FABRICAT BLOCURI B.C.U, tip BCA, preț avantajos. Telefon 561763, 562814, 0744.608.053, 0721.190.389. (27584)

Vând lucernă baloți. Telefon 0257-514349. (27592)

Vând 30 mc BCU, 20x24x60, 2.000.000/mc, asigurăm transport. Telefon 0722.991.169. (27536)

Vând PRESĂ HIDRAULICĂ confecționat ZAHĂR CUBIC (privatizare), rentabilitate excelentă. Telefon 218763; 0741.015.972. (26744)

Vând rochie mireasă USA, foarte frumoasă. Telefon 464763, Curtici. (27411)

Vând schelet metalic de terasă 100 mp, copertina gratis. Telefon 0723.516.172, 0745.784.112. (27365)

Vând cazan baie cupru, 100 lt. Telefon 0745.235.131. (27500)

Vând garaj autorizat, betonat, situat în spatele blocului A7, Vlaicu. Informații telefon 0744.846.208. (27691)

Vând combină recoltat păioase, instalație de ierbicidat, combinator cu grape și freze. Telefon 276266. (27752)

Vând pavaj folosit, 6 cm, roșu, galben, verde, cărămiziu, Calea Zimandului nr. 1. Telefon 0741.044.599. (27562)

Vând PAVAJ, BORDURI, RIGOLE, calitate, culori deosebite. REDUCERE LUNA AUGUST. Telefon 0721.391.074, 0741.044.599. (27562)

Vând mașini cusut. Telefon 454031, 454242. (27570)

Vând CUPTOR PATISERIE ELECTRIC, 6 mp, stare foarte bună. Telefon 0744.540.216; 0746.055.285. (27602)

Vând CIMENT - 155.000/sac: BLOCURI CERAMICE tip EUROTERM - 2.200.000 mc; OB - 14.500/kg; PLASĂ SUDATĂ, toate dimensiunile - 315.126/buc.; ȚIGLĂ - 15.500/buc. Telefon 0788.633.779; 0788.574.543. (27594)

CUMPĂRĂRI TERENURI, IMOBILIARE

Cumpăr teren agricol în zonele: Zimandul Nou, Sântana, în asociațiile Scânteia, Utviniș, Romgera. Telefon 0746.424.713, 0744.905.202. (27334)

Cumpăr două hectare teren arabil în zona Grădiște sau Livada. Informații telefon 0257/251989, seara. (27415)

Cumpăr loc pentru casă, 600-900 mp, în Gai. Telefon 0722.292.611. (27594)

Cumpăr teren agricol în județul Arad. Telefon 0743.549.618, 219671. (27747)

CUMPĂRĂRI DIVERSE

Francik Gherman cumpără obiecte vechi de anticihitate: tablouri, mașini de scris, statuete de bronz, mașini de cusut, meteoriți, etc., ofer 30.000 - 40.000 EU. Telefon 0747.691.422. (24781)

Cumpăr pene vechi și noi. Telefon 210480, 0742.299.805. (27181)

Cumpăr pene vechi și noi. Telefon 0746.491.169. (27180)

Cumpăr pene vechi și noi. Telefon 280990, 0745.983.893. (27180)

Cumpăr grâu de panificație, producția 2005. Telefon 0744.953.240. (Ag. Sântana, 242)

Cumpăr pene vechi și noi. Telefon 0744.471.965; 0742.994.197. (27477)

Cumpăr pene vechi și noi, preț foarte bun. Telefon 0741.689.068. (27491)

Cumpăr mărci germane și euro, deteriorați. Telefon 0742.415.357. (27644)

Cumpăr teracotă din demolări, prefer colorată. Telefon 0740.172.327 sau 462342. (Sântana, 244)

Cumpăr bicicletă Pegas, cu 3 roți pentru invalid. Telefon 287003. (27756)

LOCURI DE MUNCĂ

RAȚIO WEST angajează BUCĂTARI, BARMANI, OSPĂTARI. Telefon 282328. (27679)

SC „LA DAN CHEBELEU" angajează VÂNZĂTOARE. Telefon 0722.721.469. (27384)

Taxi ALFA PLUS angajează ȘOFERI CU EXPERIENȚĂ. Telefon 262996, 0744.576.674. (27178)

SC BIG STAR angajează VÂNZĂTOR cu experiență pentru PRODUSE ELECTRONICE. Telefon 0744.204.594. (27311)

SOCIETATE COMERCIALĂ angajăm CONDUCĂTORI AUTO, MECANICI UTILAJE, ZIDARI, MUNCITORI NECALIFICAȚI. Telefon 258825, 277430. (27741)

Angajez ȘOFER, Andrei Șaguna nr. 228. (27738)

BUCTEXTIM angajează CONFECȚIONERE TRIPLOK, BENTIȚĂ, UBERDECK. Decontăm transport și zece bonuri masă, str. Barițiu 12. Telefon 0788.572.764. (27744)

SOCIETATE COMERCIALĂ angajează CONFECȚIONERE cu experiență pentru toate mașinile de cusut, în special uberdek. Telefon 256044, 0723.088.894. (27748)

Angajăm MUNCITORI pentru prepararea produsului COZONAC SECUIESC, băieți. Asigurăm carte de muncă și calificare. Cunoscător limbă maghiară. Telefon 0746.056.767. (27758)

Angajăm TÂMPLAR CALIFICAT. Informații telefon 270011, 0722.300.549. (27560)

SOCIETATE COMERCIALĂ angajează OPERATOR JOCURI DE NOROC. Salarizare atractivă. Prezintă avantaj garanție materială. Informații telefon 0745.828.951; 0722.358.185. (27452)

CPI SECURITY selecționează PERSONAL PAZĂ, bărbați și femei, pentru obiectiv special în Ineu. Salarizare și condiții de muncă avantajoase. Relații la telefon 0722.457.126. (27560)

Angajăm SUDOR și LĂCĂTUȘ. Telefon 0745.004.360. (27582)

Angajez SECRETARĂ cunoștințe contabilitate, vârsta maxim 30 ani. Telefon 0744.937.307. (27596)

TÂMPLĂRIE PVC cu sediul în LIPOVA, angajează PERSONAL PENTRU CONTABILITATE PRIMARĂ, ofertare, etc. Telefon 0257-461541; 0723.742.257. (25618)

SOCIETATE COMERCIALĂ angajează ZIDARI, ZUGRAVI. Rog seriozitate. Telefon 0744.451.838; 455147. (27408)

Angajez BĂRBAT pentru DIVERSE MUNCI ÎN GOSPODĂRIE. Telefon 0723.001.969; 0726.302.962. (27167)

FIRMĂ DISTRIBUȚIE PRODUSE COSMETICE angajează AGENȚI COMERCIALI și FRIZERIȚĂ-COAFEZĂ, MANICHIURISTĂ. Telefon 0740.023.657, 0722.698.406. (27563)

FIRMĂ DE CONSTRUCȚII angajează ZIDARI și TÂMPLARI. Salariu atractiv. Informații telefon 0743.844.664; după ora 16 - 281281. (27732)

Angajez BARMANĂ OSPĂTARĂ. Telefon 0747.845.264. (27594)

SC angajează LĂCĂTUȘ CONFECȚII METALICE, PAZNIC, NECALIFICAȚI. Telefon 0744.844.356. (27595)

PRESTĂRI SERVICII

FIRMĂ GERMANO-ROMÂNĂ repară: MAȘINI DE SPĂLAT AUTOMATE, cu piese originale. Telefon 274575; 416464; 0740.098.008. (18649)

Repar MAȘINI SPĂLAT AUTOMATE, FRIGIDERE, garanție 1 an, deplasare gratuită. Telefon 274600. (27424)

Executăm RENOVĂRI, TENCUIELI ZUGRĂVELI, RIGIPSĂRI, MANSARDĂRI, REPARAȚII ACOPERIȘURI. Telefon 0740.187.385. (27429)

SC GRUIA preia comenzi cu butelii aragaz, la domiciliu. Telefon 289426, 0740.672.059. (27610)

Executăm LUCRĂRI CONSTRUCȚII, construcții metalice, cele mai mici prețuri. Telefon 0743.231.722, 0257-533.415. (27613)

REPARĂM TELEVIZOARE la domiciliul clientului. Telefon 0743.706.080, 0720.090.600. PROFESIONALISM-OPERATIVITATE. (27692)

LUCRĂRI CONSTRUCȚII case de la temelie, faianțări, gips, carton, parchetări. Telefon 0743.990.314. (27742)

Execut LUCRĂRI CONSTRUCȚII, renovări case și apartamente, acoperișuri, instalații electrice. Telefon 536118, 0746.114.557. (27569)

SC execută CONFECȚII METALICE, CONSTRUCȚII, INSTALAȚII SANITARE. Telefon 0744.844.356. (27595)

ÎNCHIRIERI

Închiriez (ofer) garsonieră mobilată, utilată, zona 300, termen lung. Telefon 0742.218.693. (27343)

Închiriez (ofer) SPAȚIU COMERCIAL ultracentral, str. 30 Decembrie (lângă Optica). Telefon 0745.235.065. (27713)

Închiriez apartament bloc, 3 camere, mobilat, pe termen lung, etaj 1, cartier Vlaicu. Telefon 0257/211735. (27409)

Ofer spre închiriere apartament ultracentral, lângă Astoria, pentru activități comerciale. Telefon 0721.222.058. (27405, 406)

Ofer spre închiriere apartament 2 camere, ultracentral, tot confortul. Telefon 0747.994.794. (27489)

Închiriez SPAȚIU COMERCIAL amenajat, în Bujac, 130 mp, Telefon 0744.518.198. (27469)

Ofer SPAȚIU COMERCIAL pentru închiriat, ultracentral, 80 mp/500EU/lună. Telefon 0722.344.810. (27533)

Închiriez casă, 2 camere și dependințe, plus grădină de 1200 mp, gaz, canalizare, apă rețea, Grădiște, 120 EU. Telefon 230338, 235764. (27593)

Doamnă serioasă, caut să închiriez o cameră la bloc, cu intrare separată sau garsonieră, cu o chirie acceptabilă. Telefon 0745.378.893. (27604)

Închiriez apartament 2 camere mobilat, Calea Romanilor, 120 EU/lună. Telefon 0744.607.072, 0722.135.994. (27675)

Închiriez apartament 2 camere central, mobilat, utilat, 200 EU/lunar. Telefon 0744.607.072, 0722.135.994. (27675)

Închiriez apartament 1 cameră ultracentral, super utilat, mobilat, 150 EU/lunar. Telefon 0744.607.072, 0722.135.994. (27675)

Închiriez apartament Samantha amenajat, mobilat, 350 EU/lună. Telefon 0744.607.072, 0722.135.994. (27675)

Doresc să închiriez garsoniere și apartamente la prețul pieței. Telefon 282811, 514100 (seara), 0727.982.469. (27675)

Închiriez (ofer) pivniță 100 mp. Telefon 0723.516.172, 0745.784.112. (27365)

Dau în chirie 2 camere, baie, bucătărie. Telefon 261000. (27735)

Ofer de închiriat apartament 2 camere, toate condițiile + garaj, Grădiște, preț 140 Eu, negociabil. Telefon 0747.824.342. (27753)

Închiriez HALĂ utilată, 2 Euro/mp, str. Pădurii. Telefon 0740.345.970. (27585)

Ofer cameră, antreu, baie, intrare separată, str. Rozelor 110. Telefon 276228. (27573)

PIERDERI

Pierdut legitimație serviciu eliberată de SC ARIS SA pe numele Vălan Dorel. O declar nulă. (27716)

✝ DECESE ✝

Anunțurile de deces se publică gratuit!

Cu adâncă durere anunțăm încetarea din viață a celei care a fost

FĂRCUȚIU
CATIȚA,
în vârstă de 83 de ani.

Înmormântarea va avea loc azi, 13 august 2005, ora 15, de la domiciliu, la Cimitirul Bujac. O plâng nepoții, nora și sora.

(Continuare în pagina 15) ➡

(Urmare din pagina 14)

Cu inimile zdrobite de durere anunțăm încetarea din viață a celei care a fost cea mai iubită și deosebită mamă, soție, fiică, noră și cumnată,

MAHU MARIA,
născută BĂRNUȚ,
la numai 30 ani.

Înmormântarea va avea loc astăzi, 13 august 2005, ora 13, în MÂNDRULOC nr. 290. Pentru alte detalii la telefon 216038. Familia îndoliată.

După o lungă și grea suferință a încetat din viață scumpul nostru soț, tată, fiu și frate

JULEAN TEODOR,
din CURTICI.

Înmormântarea va avea loc duminică, 14 august 2005, ora 17, în Curtici. Te vom plânge și vei fi mereu în sufletele noastre nemângâiate, soția IRINA, fiicele CLAUDIA, TEODORA și COSMINA, părinții TEODOR și IELINA și fratele PETRU cu familia.

Cu adâncă durere în suflet anunțăm încetarea din viață, după o grea suferință, a iubitei noastre mame, soție, bunică, soră și nepoată

BENE
SUSANA.

Înmormântarea va avea loc azi, 13 august 2005, ora 13, la Cimitirul Eternitatea. Cât ai trăit te-am iubit, cât vom trăi te vom plânge. Dormi în pace, suflet blând! Familia îndoliată.

Cu adâncă durere în suflet anunțăm tuturor celor care au iubit-o și prețuit-o, încetarea din viață a iubitei noastre mame,

ROZALIA BALACI,
născută SCMIDT,

în vârstă de 73 ani. O lacrimă și un gând curat în memoria ei! Înmormântarea va avea loc azi, 13 august 2005, ora 14, de la Capela Damian, Cimitirul Eternitatea. Copiii DORINA și PUIU MUREȘAN.

Cu durere în suflet anunțăm că după o lungă și grea suferință s-a stins din viață

STUPARIU-COHAN
JARMILA,
la vârsta de 90 de ani.

Înmormântarea va avea loc duminică, 14 august 2005, ora 14, de la Capela Cimitirului Eternitatea. Familia îndoliată.

✝ CONDOLEANȚE ✝

Nu ne-am putut vreodată imagina că vom trăi aceste clipe grele și că te vom pierde atât de timpuriu, pe tine, cea mai tânără dintre copiii noștri,

MAHU
MARIA.

Ai fost o floare care te-ai ofilit prea repede și ne-ai cernit inimile pentru totdeauna. Îndurerații tăi părinți, FLORICA și GAVRIL BĂRNUȚ. (27609)

Cuvintele sunt prea sărace pentru a exprima durerea pe care o simțim în sufletele noastre la despărțirea de iubita noastră noră

MAHU
MARIA,

care va rămâne veșnic în inimile noastre. MĂRIOARA și PAVEL MAHU. (27608)

MAMI,

niciodată n-am să înțeleg aici pe pământ de ce Dumnezeu tea luat de lângă noi când eu am avut mai multă nevoie de tine. Ai plecat și ne-ai lăsat, dar nimeni nu te va putea înlocui vreodată. Tu ești unică și minunată. Moartea nu ne-a despărțit, tu ești la Dumnezeu, unde ne vom revedea atunci când și clipele noastre se vor scurge în clepsidra divină. Până atunci vei fi mereu în inimile noastre atâta cât vor bate. Te iubim și nu te vom uita niciodată. Al tău fiu DARIUS KASIAN de nici doi ani și soțul MARIUS MAHU. (27607)

Îmi iau un ultim rămas bun de la tine, singura și iubita mea soră

„LALA"
MARIA MAHU.

Ai fost un vis care s-a spulberat parcă prea repede și ai lăsat inimile frânte de durere. Sora ICA, cumnatul TEO și nepoții DENIS și BRIANA MUREȘAN. (27610)

Suntem alături de fratele nostru MARIUS și nepotul DARIUS, în aceste momente grele prin care trec la despărțirea de iubita sa soție și mamă,

MAHU MĂRIOARA.

Fratele MIRCEA cu soția RODICA. Dumnezeu s-o odihnească în pace! (27611)

Aflarea veștii plecării dintre noi a surorii noastre

MAHU MARIA

ne-a umplut inimile de durere. Nu te vom uita niciodată! Frații NICU și GHIȚĂ BĂRNUȚ cu familiile. (27612)

În aceste clipe grele suntem alături de finul nostru MARIUS în încercarea grea prin care trece, la decesul soției

MAHU MARIA.

Nașii MARCEL și EUNICIA LONTIȘ. (27613)

Un ultim omagiu bunei mele prietene

MARIA MAHU.

Sincere condoleanțe familiilor MAHU și BĂRNUȚ. Din partea prietenei ILE LIDIA.

Mulțumesc tuturor celor care au fost alături de mine, la marea durere pricinuită de decesul soțului meu,

MUREȘAN VASILE.

Dumnezeu să-l odihnească în pace! Îndurerată, soția OLGA.

Cu inimile zdrobite împărtășim durerea prietenei și colegei noastre PAULA, la despărțirea de fiul ei drag,

COSMIN.

Nu te vom uita niciodată! JENI,CARMEN, MARIA. (27746)

Un ultim omagiu regretatei noastre vecine,

ROZALIA BALACI.

Sincere condoleanțe îndoliate familii. Dumnezeu s-o odihnească! Locatarii bl. 41 Praporgescu. (27757)

Colectivul SC DORILI STAR SRL este alături de patroana societății, doamna DORINA MUREȘAN, la trecerea în neființă a mamei sale dragi,

BALACI ROZALIA

și transmite sincere condoleanțe familiei greu încercate. Dumnezeu s-o ierte și s-o odihnească în pace! (27563)

Împărtășim suferința familiei MUREȘAN DORINA și PUIU, în grele momente pricinuite de trecerea la cele veșnice a mamei (soacrei)

BALACI ROZALIA

și transmitem întreaga noastră compasiune și sincere condoleanțe. Familia BALTAG. (27563)

Suntem alături de DORINA și PUIU MUREȘAN, în greaua încercare pricinuită de pierderea mamei (soacrei)

BALACI ROZALIA

și le transmitem întreaga noastră compasiune și sincere condoleanțe. Familiile: MUNTEAN și MOISA. (27563)

Împărtășim suferința familiei MUREȘAN DORINA și PUIU, în momentele grele pricinuite de pierderea mamei (soacrei)

BALACI ROZALIA.

Sincere condoleanțe! Familia NEGRU. (27563)

Suntem alături de familia MUREȘAN DORINA și PUIU, la trecerea la cele veșnice a mamei (soacrei),

BALACI ROZALIA.

Sincere condoleanțe! Familia NEAG-GALȘA. (27563)

Suntem alături de familia MUREȘAN DORINA și PUIU, la trecerea la cele veșnice a mamei (soacrei)

BALACI ROZALIA.

Sincere condoleanțe! Familia PAVEL-GALȘA. (27563)

Suntem alături de nașii noștri, DORINA și PUIU MUREȘAN, la trecerea în neființă a mamei (soacrei),

BALACI ROZALIA.

Sincere condoleanțe! Familia MIHIȚ. (27563)

Alături de CLAUDIA, regretăm dispariția prematură a tatălui ei drag,

JULEAN TEODOR

și împărtășim durerea familiei îndoliate. RADU și familia FLORIN ROMANESCU din ARAD. (27601)

Sincere condoleanțe pentru familia ing. DOMĂȘNEANU TRAIAN în aceste clipe grele, la decesul soției. Familia URSACHE din VLADIMIRESCU. (27580)

Cu adâncă durere în suflet anunțăm tuturor celor care au iubit-o și prețuit-o, încetarea din viață a iubitei noastre mamă și bunică

ROZALIA BALACI,
născută SCMIDT,

în vârstă de 73 ani. O lacrimă și-un gând curat în memoria ei! Copiii MARINELA și NELU LUPU cu nepoțica ALE. (27583)

Nu sunt cuvinte suficiente pentru a ne exprima profunda tristețe la vestea plecării dintre noi a celei care a fost prietena noastră dragă,

MAHU MARIA.

Sincere condoleanțe soțului MARIUS, fiului DARIUS și familiei. Dumnezeu să o odihnească în pace! Familia JUGAN MARIUS, DANA și DARIA. (27596)

✝ COMEMORĂRI ✝

Mâine, 14 august 2005, se împlinește un an de la decesul celui care a fost soț, tată, socru, bunic,

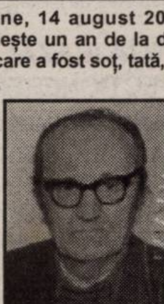

GREC GHEORGHE.

Dumnezeu să-l odihnească în pace! Familia îndoliată. (27597)

Azi, 13 august anunț cu durere în suflet, că se împlinesc 6 luni de când bunul meu soț,

BRĂNESCU IOAN

a trecut în eternitate. Nu te voi uita niciodată! Dumnezeu să te odihnească în pace! (27447)

Tristă și neuitată va fi ziua de 13 august 2002, când moartea nemiloasă ne-a luat-o de lângă noi, pe cea mai scumpă fiică,

IASMINA FICA.

Timpul nu așterne uitarea ci adâncește durerea. Ne lipsești în fiecare clipă, dragostea noastră! Din flori, lacrimi și suspine/ Am face-o scară pân' la cer la tine/ Te-ai stins lumina mea frumoasă/ De-ai ști durerea cum ne-apasă/ De-acolo sus cum ne privești/ Să știi că gândul ni-l zărești/ Tu care ai fost soarele nostru/ Te încredințăm lui Dumnezeu. Dumnezeu să-ți vegheze sufletul bun în Împărăția Sa dându-ți veșnică odihnă! Veșnic îndurerați, părinții OTILIA și DĂNUȚ FICA. (27714)

Din lacrimi ți-am făcut fântână/ Ce se revarsă de-al tău dor/ Din flori ți-am face un covor/ Pe el să te întorci acasă/ De-ai ști durerea cum m-apasă/ De-acolo sus cum mă privești/ Să știi căci gândul meu zărești/ Tu care ai fost soarele meu/ Te încredințez lui Dumnezeu/ Îngerii să te păzească/ Dumnezeu să te odihnească. Azi, 13 august, se împlinesc 3 ani de când ne-ai părăsit scumpa noastră nepoată, strănepoată,

IASMINA FICA.

Te plângem mereu! Bunica IVANCA și străbunica DESENCA. (27715)

Cu durere în suflete anunțăm împlinirea a 6 săptămâni de la trecerea în eternitate a iubitei noastre soție, mamă, soacră și bunică iubitoare,

FERICEAN MARIA.

Parastasul de pomenire va avea loc duminică, 14 august 2005, ora 12, la Biserica din incinta Spitalului Județean. Familia, veșnic îndurerată. (27613)

Pios omagiu, tristă amintire și o rugăciune la împlinirea a 2 ani de la decesul dragului nostru

MOCUȚA
GHEORGHE.

Dumnezeu să-l odihnească în pace! Familia. (27582)

„Ai fost un vis/ Așa se poate spune/ Căci prea devreme ai plecat din lume/ Dar pentru noi tu n-ai murit/ Te-ai dus departe printre stele/ Pe drumul fără de sfârșit/ Vei fi de-a pururi pomenit/ În plâns și-n rugăciune/ De cei ce tare te-au iubit." O lumânare aprinsă, o lacrimă și o tristă aducere aminte la 16 ani de când am pierdut pe cel mai drag fiu și frate, la numai 13 ani,

CRISTIAN MIRCEA
ȘOANCĂ.

Mami și fratele MARIUS în veci nemângâiați. (27724)

Profund îndurerați vă amintim că se împlinesc 6 luni de la despărțirea de fiul și fratele nostru,

SELEGEAN
NICOLAE.

Slujba și parastasul de pomenire vor avea loc azi, 13 august 2005, ora 17.30, la Biserica Șega I. Dumnezeu să-l odihnească în pace! Părinții și fratele cu familia. (27725)

În zorii zilei de 14 august 2004, ne-a părăsit pentru totdeauna, dragul nostru

ȘIMANDAN
TRAIAN,

lăsând un gol imens în sufletele noastre! Te păstrăm mereu alături de noi! Soția VALERIA, fiica ANI, ginerele GHIȚĂ și nepoțelul GHEORGHIȚĂ. (27726)

Azi, 13 august, se împlinesc 6 săptămâni de când ne-a părăsit scumpul nostru soț, tată și bunic,

VARGA IOAN,
din NĂDAB,

în vârstă de 69 de ani. 6 săptămâni de lacrimi și de dor/ Un gol imens necruțător/ 6 săptămâni în care n-am crezut/ Că noi te tine te-am pierdut/ Te-ai stins precum o lumânare/ Și greu ne-a fost să te privim/ Dar n-am putut să te trezim/ Și Doamne cât am alergat/ Și cât de mult noi am fi dat/ De la moarte să te fi scăpat. Mereu te vom plânge, nu te vom uita niciodată. Soția FLORICA, fiica MONICA cu soțul PETRE, fiul IOAN cu soția FLORICA și nepoții SEBASTIAN și MĂDĂLIN. Parastasul va avea loc duminică, 14 august 2005, la Biserica Ortodoxă NĂDAB. (Ag. criș, 380)

✝ SERVICII FUNERARE ✝

SRAC ISO 9001 IQNet
sc NOSFERATUM srl
Servicii Funerare
tel. 270.437; 0744/554.874
www.nosferatum.ro
Pachete promotionale cu preturi incepand de la 290 RON + TVA nou
Pachetul cuprinde : sicriu, respete, cruce, igienizat, imbalsamat, transport local.
Reducere 10% pentru pensionari.
+ cosmetizare, incinerari
+ capela cu circuit inchis
+ organizare de parastase
+ coroane, jerbe, aranjamente florale la pret de producator
+ mari reduceri la transportul intern si international
Str.Ghiba Birta nr.26
(lângă Piata M.Viteazu)

RO STYL COMPANY
Servicii Funerare
magazin deschis și noaptea
Arad, Str. M. Eminescu 22
(peste drum de Artex)
tel. 214.422
■ Sicrie și accesorii funerare
■ Transport funerar cu mașini speciale în țară și străinătate.
GRATUIT: Transportul sicriului la domiciliu în Arad.
REDUCERE 40% LA SICRIU clienților care fac spălat, îmbrăcat, formolizat și transport cu firma noastră.
PLATA ȘI DUPĂ ÎNCASAREA AJUTORULUI DE ÎNMORMÂNTARE

IN MEMORIAM "KUKI"
SERVICII FUNERARE COMPLETE
Str. M.Eminescu Nr.4
ÎN CURTE
Tel: 211.929 - 0723.343.964
www.memoriamkuki.com
MAGAZIN DESCHIS LA ORICE ORĂ
OFERĂ
SICRIE
ACCESORII FUNERARE
TOALETAT- ÎMBĂLSĂMAT
CAPELĂ - Capela Demian
COLACI - COLIVĂ
NOU!!! ÎNCHIRIEM CAPAC SICRIU FRIGORIFIC
GRATUIT TRANSPORTUL sicriului la domiciliu în Arad.
REDUCERE 20% la sicriu clienților care fac toate serviciile cu firma.
TRANSPORT intern și internațional LA CELE MAI MICI PREȚURI.
PLATA se poate efectua și după încasarea ajutorului de înmormântare.

S.C. „SELGROS CASH & CARRY" S.R.L. beneficiar al proiectului magazin „Cash & Carry" localitatea Arad, Calea Radnei nr. 124 județul Arad

anunță publicul interesat asupra disponibilizării proiectului de plan și finalizarea raportului de mediu.

Consultarea proiectului și a raportului de mediu se poate realiza la sediul titularului și la APM Arad, B-dul Dragalina, nr. 16, între orele: 9-14.

Comentariile și propunerile se vor transmite în scris la sediul titularului și la sediul APM Arad în termen de 45 zile calendaristice de la apariția ultimului anunț în mass-media.

(com. /08.2005)

S.C. ALL TRANS ROMÂNIA S.R.L.

Importator si distribuitor national de piese de camioane

ANGAJEAZĂ

CONTABIL SEF	- studii superioare economice - abilităti manageriale si de comunicare - experientă relevantă în activitatea contabilă constituie un avantaj
PERSONAL CONTABILITATE PRIMARA	- cunostinte operare PC - experienta în domeniu minim 3 ani - studii superioare economice constituie un avantaj
REFERENTI TEHNICI (VANZATORI PIESE AUTO)	- abilitati de prezentare si comunicare - cunostinte solide de operare PC - experienta în vânzări de minim 2 ani - capacitate de lucru în echipă - cunoasterea limbii germane/engleze constituie un avantaj
SECRETARĂ	- abilitati de prezentare si comunicare - cunostinte minime de limba germană sau engleză - cunostinte de OP si PC constituie un avantaj - experienta într-un post similar

OFERIM

- pachet salarial atractiv si bonusuri în functie de performantele personale
- conditii de muncă într-un cadru profesionist cu posibilităti de afirmare

Informatii la telefon 0257-274.372

CV-urile pot fi transmise la nr. Fax: 0257-273.465

(C.A.1367/2005)

S.C. AN VEGA S.R.L.

Sediul loc. BOCSIG (fosta fabrica IFET)

VINDE

CHERESTEA DE FAG STEJAR

tel: 0745 87 92 00

0257 27 00 17

(6789274)

---

s.c. BRIDGE s.r.l. PECICA ofertă specială 10-25 august

AȚĂ DE BALOTAT 350
79.000 LEI/KG

ȚIGLĂ MACON 10 BUC./MP
22.900 LEI/BUC.

BCA 20/25/60 2.350.000 LEI/MC

INFORMAȚII 0744.812.518

TRANSPORT GRATUIT LA DOMICILIU PESTE 5 TONE.

(6789303)

Arad, Calea A.Vlaicu, nr. 291,CP 310580
OP 8, Cp136 Tel: 0257-216.836, Fax: 216.835

S.C Anton Industries S.R.L.

Angajează

- Personal calificat în tesătură, filatură pentru sectia Tricotaje;
- Personal calificat pentru masini de cusut liniare.

Asigurăm salarii atractive, transport gratuit, bonuri de masă, decontarea abonamentelor de transport.

C.V.-ul se depune la Fax: 216.835
E-mail: info@antonind.ro

Informatii suplimentare se obtin la Tel : 216.836 sau la sediul firmei Calea Aurel Vlaicu nr. 291 (Zona Industrială)

(A.1035/2005)

Consiliul local al comunei Bata

ANUNȚĂ

1. Consiliul local al comunei Bata **ANGAJEAZĂ pe perioada determinată GUARD COMUNAL, concursul va avea loc în data de 29 august 2005,ora 10, date suplimentare, tematica se găsesc la sediul primăriei din comuna Bata nr. 166, tel. 0257/434.701.**
Dosarele se vor depune până la data de 26 august 2005.

2. Consiliul local al comunei Bata anunță vânzarea prin licitație publică cu strigare a autoturismului Dacia 1310, an fabricație 1991, înmatriculaat cu nr. 05 AR WMF, ce va avea loc în data de 30 august 2005. Caietele de sarcini și datele suplimentare se vor putea obține de la sediul Primăriei comunei Bata sau la numerele de telefon 0257/434.701.

3. Consiliul local al comunei Bata anunță intenția de a achiziționa prin procedură de cerere de ofertă prevăzută de OG 60/2001 INSTALAȚIE DE ÎNCĂLZIRE CENTRALĂ CU CAZAN PENTRU COMBUSTIBIL SOLID. Caietele de sarcini și datele suplimentare se vor putea obține de la sediul Primăriei comunei Bata sau la numerele de telefon 0257/434.701, fax 0257/434.791.

4. Consiliul local al comunei Bata anunță intenția de a achiziționa prin procedură de cerere de ofertă prevăzută de OG 60/2001 SERVICII de CURĂȚIRE ȘI DECOLMATARE VĂI, REPROFILARE ȘI CURĂȚARE ȘANȚURI PENTRU COLECTARE APE PLUVIALE. Caietele de Sarcini și datele suplimentare se vor putea obține de la sediul Primăriei comunei Bata sau la numerele de telefon 0257/434.701 fax 0257/434.791.

Primar,
Popa Ioan

Secretar,
Pascu Eugen Valeriu

(COM./08.2005)

ROSKO TEXTIL

SC ROSKO TEXTIL SRL este unul dintre cei mai importanți investitori din județul Arad cu sediul în Zona Liberă Curtici, societatea face parte dintr-un mare concern care are ca obiect de activitate producția de lenjerie intimă.

Societatea are disponibilă următoarea poziție :

Confecționer/e textile calificat/e sau necalificați/e:

Cerințele și abilitățile candidatului :

- minim 8 clase
- îndemânare,
- persoană disciplinată, organizată;
- disponibilitate la lucru în 2 sau 3 schimburi;

Societatea oferă:

- salarii atractive și tichete de masă
- transportul este gratuit
- asigură asistență medicală permanentă.

Pentru **informații suplimentare** sunteți rugați să sunati la numerele de telefon **0257/208.626 , 0257/208.627, 0257/208.676; 0742.106.075, 0722.326.389.**

(COM./08.2005)

---

codleaarcticinternational srl

societate membra grup codlea

cu noi controlezi succesul!

SC Codlea Arctic Internațional SRL companie de succes în domeniul importului și distributiei de produse din carne, a devenit unul dintre cei mai importanți parteneri de afaceri pe această piață. Acest lucru se datorează profesionalismului, sistemului managerial și nu în ultimul rând echipei.

Echipa noastră are nevoie de: ASISTENT IMPORT

Cerințe:
- Studii superioare economice
- Persoană cu foarte bune abilități de comunicare, perseverentă, persuasivă
- Experiență pe un post similar în același domeniu de activitate constituie un avantaj
- Cunoștințe de limba engleză - nivel avansat
- Abilități operare PC - Word, Excel, Internet

Oferim:
- Posibilitatea dezvoltării personale și profesionale
- Un mediu de lucru profesionist
- Pachet salarial motivant

Persoanele interesate sunt rugate să trimită un CV însoțit de o scrisoare de intenție prin fax la nr. **0257/281.255** sau pe e-mail la adresa **office@grup.codlea.ro** până la data de 19.08.2005. Numai candidații selectați vor fi contactați.

(C.981/2005)

S.C. ROFA TEXTIL PRODUCT S.R.L. ARAD

Firmă germană specializată în confecționarea de echipamente de protecție

ANGAJEAZĂ:
CONFECȚIONERE(RI)
- (mașini două ace, liniare, abraccio)

Se oferă: salar atractiv, transport, bonuri de masă.

Informații la tel. 0357/401.829 și 0741/744.016 sau la sediul firmei din Arad, str. Câmpurilor nr. 4.

(6789316)

PRIMA CUPA CRESTINA

(C.A.1367/2005)

Cu bucurie va invitam sa participati la prima editie a CUPEI CRESTINE LA FOTBAL, care va avea loc in data de 19-20-21.08.2005 la Stadionul SOIMII LIPOVA din orasul LIPOVA.

Echipele interesate se pot inscrie pana pe data de 15.08.2005 la tel. 0742 - 195 136 Dl. Lepadat Ioan

Premiul cel mare: CUPA + 15.000.000 lei.

Va asteptam cu drag!

ÎNCHIRIEM

spațiu comercial

central, magazin + depozit

STRADA HORIA NR. 11.

Informații la tel.: 0723-343-985, 0257/280-751.

(c. 395/2004)

SANPAOLO IMI BANK
CREDITE PERSONALE
Perioada de creditare până la 15 ANI
Destinația creditului NU TREBUIE JUSTIFICATĂ față de Bancă
Informații suplimentare
ARAD, B-dul Revoluției, Nr. 88
TELEFON: 0257/308.205

ADEVĂRUL
Cotidian independent Arad
16 pagini
LUNI, 15 AUGUST 2005
70 bani (7.000 lei)
Anul XVII, nr. 4596
E-mail: adevarul@arad.ro; adv.pub@arad.ro
http://adevarul.arad.ro
Publicație auditată de BRAT
Tiraj mediu zilnic vândut: 27 845

ARIS SA
Partenerul întreprinzătorilor care se respectă
s.c. ARIS s.a. Arad
Calea Victoriei 33-35
Fax: 250.675
Tel: 256.488 257.337

Se revocă președinții camerelor?!

Decizia coaliției guvernamentale de modificare a regulamentelor de funcționare a celor două camere ale Parlamentului în scopul revocării din funcție a președinților acestora, Nicolae Văcăroiu și Adrian Năstase, este comentată diferit de reprezentanții partidelor politice în forurile de conducere ale Senatului și Camerei Deputaților.

Potrivit secretarului Biroului Permanent (BP) al Camerei Deputaților, liberalul Titu Gheorghiof, motivele pentru care Alianța D.A. dorește revocarea din funcție a lui Adrian Năstase țin de modul în care este condusă camera inferioară a Parlamentului. Este de dorit ca atât Camera, cât și Senatul să fie conduse de cei care sunt la putere, a declarat, pentru Rompres, Gheorghiof.

Chestorul Miron Ignat, reprezentant al Grupului minorităților naționale, a afirmat că nu are ce să reproșeze actualului președinte al Camerei Deputaților legat de felul în care s-au desfășurat activitățile acestui for legislativ. *„Subiectul revocării lui Adrian Năstase nu a fost discutat în grupul nostru. Vom avea o discuție la începutul sesiunii parlamentare și ce hotărăște grupul așa vom face"*, a explicat Ignat.

Vicepreședintele Biroului Permanent din partea Partidului Conservator, Daniela Popa, a ezitat să facă vreun comentariu, mulțumindu-se să declare: *„Vom vedea ce se va discuta în Biroul Permanent, în sesiunea parlamentară extraordinară care va începe la 29 august"*.

(Continuare în pagina 6) ☛

Prins cu mâța-n sac și cu o mie două sute de Euro

Câinele corupt de la vama Nădlac a recidivat

● Azorel i-a dat în gât și pe ceilalți complici!

Ziua de 13 august, deși n-a picat vinerea, le-a adus polițiștii de frontieră de la Nădlac ghinion cu carul. După ce timp de o săptămână s-au aflat în corzi din cauza vizitelor inopinate efectuate de mai marele poliției de frontieră, chestorul **Nelu Pop** și a supracontroalelor dispuse de acesta, tura de serviciu din noaptea de vineri spre sâmbătă a intrat în acțiune, imediat după plecarea șefului IGPF, probabil pentru a recupera pierderile înregistrate în ultima vreme. Cum acesta și-a revărsat, vineri, nemulțumirile asupra polițiștilor de la Satu-Mare, colegii arădenii s-au și văzut scăpați de eventualele sancțiuni și au revenit la vechile obiceiuri. Decizie deloc înțeleaptă, așa încât controlul din noaptea de 12 spre 13 august i-a găsit descoperiți.

Echipa trimisă la Nădlac a fost formată din ofițeri ai instituției și ai Direcției Generale de Informații și Protecție Internă și a avut drept misiune verificarea modului în care sunt respectate reglementările interne pe linia contracarării actelor de corupție de către lucrătorii din subordine.

Sorina Ambruș
Foto: Vasile Obșitoș

(Continuare în pagina 5) ☛

INTERNEXT
Conexiunea Ta
Convorbiri telefonice internationale la
0,054 €/min
cu cartele telefonice de 4, 8, 16 €
la
SC Internext SRL
Bld. Decebal nr 2-4, et II
tel: 0257-28.53.53
(c.1178/2005)

Tabletă

Eugen Simion

Literatură și loterie (I)

Am citit de curând, în manuscris, un studiu serios scris de trei autori (Gheorghe Buluță, Sultana Craia și Dan Huliera) despre ideea de joc la noi și despre instituția creată cu o sută de ani în urmă (1906) , Loteria Națională, în scopul de a exploata această idee sau, mai bine zis, această fantasmă care bântuie și azi milioane de oameni.

Fiind vorba de ***loterie****, este imposibil să nu te gândești, înainte de orice, la Dostoievski și la I.L. Caragiale. Asociere oximoronică, pentru că cel dintâi întruchipează în literatură profunzimile complexității și ale suferințelor umane, cel de al doilea bucuria și complexitatea râsului. Alăturare, totuși, posibilă în cazul de față pentru că amândoi au scris despre pasiunea jocului de noroc și (în primul exemplu) despre efectele ei devastatoare. Dostoievski era, el însuși, spun biografii săi un jucător pasionat și datorită acestui fapt și-a ruinat în mai multe rânduri bunurile materiale (câte avea) și și-a complicat enorm existența (și așa foarte complicată).*

(Continuare în pagina 7) ☛

Tuturor cititoarelor și cititorilor care astăzi, la marele praznic al Adormirii Maicii Domnului - Sf. Maria Mare - își aniversează onomastica, le urmăm „La Mulți Ani!", sănătate și multe bucurii.
Redacția „Adevărul"

Foto: Ștefan Matyaș

Moneasa în Festival

Port popular, meșteșuguri tradiționale și soliști în căutarea afirmării

A 36-a a ediție a Festivalului tinerilor interpreți de muzică populară de la Moneasa. Al 36-lea an de când vin aici cântăreți din toate colțurile țării, care bat la porțile afirmării. A 36-a oară locuitorii satelor din zonă și chiar de pe mai îndepărtate meleaguri „urcă" la Moneasa la sărbătoarea cântecului, jocului și portului popular din Țara Zărandului.

Și cum este și firesc la un asemenea mare praznic întreaga stațiune de la poalele Codrului Moma îmbracă „straiele" alese ale ospitalității. Peste tot, turiștii sunt primiți cum se cuvine. Terasele de la hotelul „Moneasa", de la „Tanamera", de la „Ciupercă", de la Hotelul „Parc" ori cea din fața Ștrandului sunt pline de meseni și ospătarii aleargă neîncetat ca lumea să fie mulțumită: tarabele cu cele mai diverse lucruri îi poftesc să aleagă suvenirul care le va aminti de „perla turistică" a Aradului și clipele încântătoare petrecute.

Vasile Filip

(Continuare în pagina 7) ☛

Sărbătoarea Pâinii la Beliu Pag. 5

0745665529 75 € LUNA GARSONIERE ULTRA MOBILATE 75 € LUNA 0744.617.979
(c.980/2004)

Meditația zilei

„Sunt puține lucruri care să rămână ascunse aceluia care caută cu aprindere și stăruință dezlegarea unei taine."

(Rivarol)

Calendar

Astăzi, Soarele răsare la ora 06,19 și apune la ora 20,20 minute. Au trecut 226 zile din acest an. Au mai rămas 139 de zile până în 2006.

Praznicul zilei: Biserica ortodoxă: Adormirea Maicii Domnului; **Biserica greco-catolică:** Adormirea Maicii Domnului; **Biserica catolică:** Adormirea Maicii Domnului.

Meteo

Vremea va fi caldă, în cursul nopții devenind în general instabilă. Cerul se va înnora treptat spre seară și în cursul nopții local se vor semnala averse, descărcări electrice și intensificări de vânt.

Temp. max.: 27 la 30° C
Temp. min.: 15 la 18° C

Comenzi taxi

- ● ALFA PLUS 949; 349.349
- ● TAXI ALFA 945; 22.88.88; 25.25.26; 0723-200.301; 0745-50.60.70
- ● TAXI ARAD 940; 0722-755.440; 0740-252101
- ● STAR 212.222; 0722-361.011; 0745-645.645
- ● FAVORIT 280.000; 281.111; 0740-083.333; 0724-409.992
- ● EUROPA 275.555; 0723-677.555; 0744-828.163
- ● VALI DIESEL 280.705; 280.100
- ● MIRCO MILI 230.530; 230.730; 0740-152.828; 0723-062.366
- ● DELMAR 229.220
- ● TAXI VERBIȚĂ 0726.336.969; 0741.200.300; 944

POLARIS M HOLDING
www.polaris.ro
office@polaris.ro
www.polaris.ro
Împreună pentru un oras curat!

ADEVĂRUL
Cotidian independent Arad
Editor: S.C. ADEVĂRUL Arad S.R.L.
COD FISCAL R 1681938 ● COD SICOMEX 19.604 ● CERTIFICAT J 02/1886 / 31 X 1991 ● COD SIRUES 020956601 ● ISSN 1220 - 7489

Consiliul de administrație: președinte - **MIRCEA DORGOȘAN,** telefon 281802, 280625; **vicepreședinte - MIRCEA CONTRAȘ,** telefon 280854; **membri: LIZICA MIHUȚ**, telefon 280070, **ȘTEFAN TABUIA,** telefon 280854, **MIRCEA ȚÎȘCĂ**, telefon 280904.

Colegiul de redacție: ȘTEFAN TABUIA (redactor-șef), telefon 280854; **MARCEL CANCIU** (șef secție foto), telefon **281701; ALEXANDRU CHEBELEU** (șef secție sport), telefon **281701; GABRIELA GROZA** (secretar general de redacție), telefon **280854; VASILE FILIP** (șef secție cultură-învățământ-tineret), telefon **280003; IOAN IERCAN** (șef secție politică), telefon **280943; TRISTAN MIHUȚA** (șef secție probleme sociale - investigații), telefon **281855; DORU SAVA** (șef secție economic), telefon **281738; NICOLAE OPREAN** (șef secție actualități), telefon **280003; MIRCEA ȚÎȘCĂ** (șef secție publicitate), telefon **280904; MIRCEA CONTRAȘ** (vicepreședinte al consiliului de administrație), telefon **280854; MIRCEA DORGOȘAN** (președinte al Consiliului de administrație), telefon **281802, 280625.**

Redacția și administrația: 310130 Arad, Bd. Revoluției nr. 81. Telefoane: SECRETARIAT - 281802, fax 280655, 280625; ADMINISTRAȚIE - CONTABILITATE - 281797; MICA PUBLICITATE - 210775; MAREA PUBLICITATE - 280904; DIFUZARE - 280318; CLUBUL PRESEI - 280989.

Tiparul executat la S.C. MEDIAGRAF S.A. ARAD, str. Feleacului F.N., telefon 250902, fax 250920

Adresa Internet http://adevarul.arad.ro

Piața de mașini

Ziarul „Adevărul" vă dă posibilitatea să însoțiți anunțul de vânzare a autoturismului de poză, după modelul...

Opel Astra Caravan

An fabricație: 2002; **Kilometri parcurși:** 67.000; **Tip combustibil:** diesel; **Motor (cm cubi):** 2000; **Dotări (accesorii):** aer condiționat, jenți aliaj, oglinzi electrice și încălzite, geamuri electrice, radio cd original, ABS, servo total, airbag. **Preț (negociabil):** 9250 Eu. **Contact:** telefon 0722.495.153

Mercedes 320 SLK Kompressor

An fabricație: 2000; **Kilometri parcurși:** 89.000; **Tip combustibil:** benzină; **Motor (cm cubi):** 2295

Dotări (accesorii): ABS, SRS, 4xairbaguri, tempomat, închidere centralizată, geamuri electrice, scaune din piele încălzite, oglinzi electrice încălzite, linie audio cu CD/Mp3 player, sistem electronic antifurt, Tunning Brabus: garda la sol micșorata cu 4 cm, jenti aliaj + eșapament Brabus originale.

Preț (negociabil): 24.000 Eu. **Contact:** telefon 0742.703.998

Volkswagen Polo

An fabricație: 2001; **Kilometri parcurși:** 99.000; **Tip combustibil:** benzină; **Motor (cm cubi):** 999

Dotări (accesorii): motor 1,0 MPI, ABS, EBP, 4xairbaguri, Euro 4, 34kw, servofrână, servodirecție, computer bord, sistem audio HI-FI cu MP3 si CD, sistem electronic antifurt, stopuri ceață, faruri reglabile electric, geamuri colorate, al treilea stop frână, centuri pretensionate, turometru, tetiere față și spate, scaun șofer reglabil înălțime și lombar, banchetă rabatabilă.

Detalii: carte service, stare excepțională

Preț (negociabil): 6250 Eu. **Contact:** telefon 0742.703.998

Cur$ul valutar

VALORI ÎNREGISTRATE LA SFÂRȘITUL SĂPTĂMÂNII TRECUTE

Denumirea valutei	BNR	BCR		BRD		SAN PAOLO IMI BANK		Banca Românească		Banca Romexterra		Alpha Bank		Casa Schimb Luxor	
		C	V	C	V	C	V	C	V	C	V	C	V	C	V
Euro	3,53	3,40	3,50	3,43	3,52	3,35	3,48	3,42	3,49	3,40	3,50	3,39	3,47	3,46	3,54
Dolar S.U.A.	2,83	2,73	2,83	2,74	2,83	2,70	2,80	2,73	2,81	2,71	2,81	2,73	2,81	2,775	2,84
Forint	0,0145	0,0130	0,0150	0,0135	0,0148	0,0130	0,0148	-	-	0,0138	0,0145	-	-	0,0138	0,0142

Rețeta zilei Pui cu legume, ouă și iaurt

Ai nevoie de: ***1 pui mare, 1 kg roșii, 3 ardei grași, 2 ouă, 120 g iaurt, 3 cepe, 3 morcovi, 1 rădăcină pătrunjel, 100 ml ulei, 100 ml vin alb, 1 legătură verdeață, condiment tip Delikat, sare, piper.***

Cum procedezi: Speli puiul, îl porționezi, ungi fiecare bucată cu ulei, le așezi într-o cratiță și le dai la cuptor ca să se rumenească. Din când în când le stropești cu vin ca să se pătrundă bine carnea. În acest timp, cureți toate legumele în afară de roșii, tai morcovii și rădăcina de pătrunjel rondele, ardeii fideluță, toci ceapa și le lași deoparte. După ce s-a rumenit carnea, torni supa preparată cu o linguriță de condiment, pui sare și piper după gust, mai dai totul la cuptor pentru 10 minute. Scoți apoi bucățile de carne pe o farfurie, iar în sosul format adaugi legumele tăiate, acoperi cratița cu un capac și le dai la cuptor. În acest timp, opărești roșiile și le tai felii. După 20 de minute scoți legumele, adaugi carnea și roșiile feliate, sarea și piper după gust, torni iaurtul bătut cu ouăle și mai dai cratița la cuptor pentru 15-20 de minute. Când mâncarea e gata, presari și verdeața tocată.

Cinematografe

DACIA: În căutarea tărâmului (premieră SUA): 15; 17;19; 21

Horoscop

Luni, 15 august

Berbec (21.03-20.04). Aveți grijă de problemele de sănătate. Chiar dacă aveți o infecție trecătoare, faceți-vă câteva analize.

Taur (21.04-20.05). Vă așteaptă o perioadă senină, în care ar fi cazul să amânați deciziile radicale și tensiunile.

Gemeni (21.05-20.06). Dacă ați ratat un concediu în iulie, acum este o perioadă ideală pentru vacanțe.

Rac (21.06.-22.07). Nemulțumirile au trecut și după ce ați răvășit toată familia și toți prietenii, vă aplecați cu duioșie asupra celorlalți să le ascultați tristețile provocate tot de dvs.

Leu (23.07-22.08). S-ar putea să aveți de muncit dublu, din cauza unui coleg care lipsește.

Fecioara (23.08-22.09). Încercați să-i faceți pe plac partenerului, chiar dacă asta înseamnă să lăsați mult de la dvs.

Balanța (23.09-22.10). Planeta Neptun vă strică buna dispoziție, logica și simțul rațiunii.

Scorpion (23.10-21.11). Nu faceți confidențe unei persoane din zodiile Rac sau Leu. Sunteți plini de energie cum n-ați mai fost de mult.

Săgetător (22.11-21.12). Începeți să prindeți gustul aventurilor. Una dintre ele s-ar putea transforma totuși într-o relație serioasă.

Capricorn (22.12-19.01). Spiritul de echipă și altruismul vor fi adevărate energizante pentru cei dragi.

Vărsător (20.01-20.02). Nu este tocmai momentul cel mai potrivit ca să iei inițiative, așa că mai bine stai în banca ta.

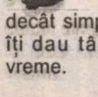

Pești (21.02-20.03). O idilă începe să prindă contur, mai mult decât simplele flirturi care îți dau târcoale de la o vreme.

Reclamații privind difuzarea ziarului se pot face la telefonul 281.797, între orele 9-16.

Utilitare

PIEȚE, TÂRGURI

Astăzi este zi de piață la Curtici, Nădlac, Bocsig, Gurahonț, Moneasa, Pilu, Vladimirescu. Tot astăzi se organizează târg săptămânal la Gurahonț, și Bârzava.

Mâine, marți, este zi de piață la Sebiș, Almaș, Apateu, Șemlac, Sântana, Șilindia, Vârfurile.

PRIMĂRIA MUNICIPIULUI

Program de relații cu publicul (camera 5) luni-vineri între orele 8-20. Tel. 284.744, tel. centrală 281.850.

FARMACII DE SERVICIU

▲ Farmacia **REMEDIUM** Arad, B-dul Revoluției nr. 52-54. Program luni-vineri: 7,30-20,00; sâmbătă 8,00-14,00. Telefon 233.195.

▲ Farmacia **„OMNIAFARM"**, Calea Aurel Vlaicu, Bl. Z28, cu program zilnic de la orele 8,00-22,00. Telefon 271.724. Eliberează rețete gratuite și compensate.

▲ **Spitalul Clinic Județean Arad** are un nou număr de telefon: **220000; 220001; 220002; 220003**

URGENȚE STOMATOLOGICE

▲ Urgențe stomatologice în sistem privat. B-dul Revoluției nr. 62, zilnic 8-12; 14-20, sâmbătă 9-12. Telefon: 256665.

▲ Cabinetul de pe str. Crișan (în spate la Gionelli) are program non-stop. Telefon: 253794.

UROLOGIE

Cabinet urologie (în clădirea Policlinicii Municipale). Program zilnic, inclusiv sâmbăta, între orele 9-12, telefon 213036.

OFTALMOLOGIE

Cabinet Dr. Țurlea Magdalena, medic primar oftalmolog, oferă consultații oftalmologice, prescriere și prelucrare computerizată de ochelari, lentile de contact, ochelari de soare etc. Str. Miron Costin, bl. 9 (lângă „Casa Albă"), tel. 253.523.

▲ **POLICLINICA DR. TURCIN**: zilnic, orele 8-20. Telefon 285510, 250332. Cabinete: cardiologie, interne, chirurgie, chirurgie plastică, boli infecțioase, ginecologie, ORL, neuropsihiatrie, ecografie, medicina muncii, fizioterapie, fișe auto/port armă.

DISPENSAR VETERINAR

Dispensarul veterinar din Aradul Nou efectuează zilnic, orele 8-16 (sâmbăta 8-12 și duminica) examen trichineloscopic, vaccinări antirabice și sterilizări câini-pisici, însămânțări artificiale. Telefon 287.298.

Dispensarul veterinar din Curtici: examen trichineloscopic, vaccinări, tratamente, consultații, la toate speciile de animale. Telefon 464.145.

ÎNTRERUPERI CURENT

Luni, 15 august: 9-14: Micălaca Bl. 118, 119, 120
În județ: h 9-17: Obârșia - p.; Roșia Nouă - p.
Marți, 16 august: 9-14: Micălaca Bl. 123, 124, 125

CITIRE APOMETRE

Luni,15 august: I. Fătu, Coasei, Frunzei, Vrancei, Cerbului, Poiana, Ivrianu, Oltului, Retezat, Câmpurilor, Dima, Greierilor, Curcubeului, Graurului, Radu Negru, Cosminului, S. Preda, Orizont, Independenței, Păltiniș, Prometeu, Diana, Letiția, Aviației, Inului, M. Rișcuția (Artileriei), I. Fluieraș, Socului, Ciorogariu fără soț, Clujului cu soț, V. Ureche, V. Micle, Salciei, Căminului, C. Coposu, A. Mureșan, I. Grozescu

ADMINISTRAȚIA FINANȚELOR PUBLICE

Administrația Finanțelor Publice a municipiului Arad: Asistență contribuabili - telefon 280.633, 280.733, int. 198 (persoane fizice) și 129 (persoane juridice) int. 166 (relații publice) între orele 9,00-17,00. Informații suplimentare la www.finantearad.ro

APEL UNIC DE URGENȚĂ (SALVARE, POLIȚIE; POMPIERI) 112

S. C. DISTRIGAZ-NORD S. A. TÂRGU MUREȘ

Sucursala de Distribuție a Gazelor Naturale Arad, Dispeceratul permanent tel: 218.928; 256.928

VERIFICARE METROLOGICĂ ȘI REPARAȚII CONTOARE APĂ: 255.274; 0723-343.976

DERANJAMENTE CURENT ELECTRIC 235.991

INFORMAȚII CFR 231.777

PROTECȚIA CONSUMATORULUI

B-dul Revoluției, nr. 50. Telefon: 257049

DIRECȚIA DE SĂNĂTATE PUBLICĂ - serviciul de permanență: 254.438

GARDA FINANCIARĂ

B-dul Revoluției nr. 79, telefon: 280971

INSPECTORATUL TERITORIAL DE MUNCĂ ARAD

Str. Episcopiei nr. 11-13, tel.: 211762, 211862, 257251

AGENȚIA JUDEȚEANĂ PENTRU OCUPAREA FORȚEI DE MUNCĂ

Str. Călugăreni nr. 1A, tel.: 281998, 214551, 0357.412.500

CORPUL GARDIENILOR PUBLICI: tel.: 280.557

HEMOROIZI
Cabinet privat Dr. ONIȚA
Consultații și tratament proctologic complet

Semne de alarmă:
➢ exteriorizarea hemoroizilor
➢ sângerarea
➢ durerea
➢ mâncărimea anală

Tratamentul:
➢ Nu necesită internare, anestezie și nici operație în 90% din cazuri
➢ Rezultate foarte bune
➢ Tarife reduse

ARAD TIMIȘOARA
www.madestetic.ro Tel. 0740.336.899; 210067 (c.733/2004)

Concursul „Miss Costinești” - câștigat de o arădeancă

MISS COSTIN
2005
MISS COSTINESTI 2005 LOCUL I

Cristina Maria Șerb, din Arad, a câștigat concursul „Miss Costinești”, organizat zilele trecute la Teatrul de Vară din frumoasa stațiune a tineretului de pe malul mării. Intrată în finală cu încă 12 contracandidate, după o preselecție riguroasă la care s-au înscris sute de tinere, **Cristina Maria Șerb** a convins juriul condus de actorul Vasile Moraru prin frumusețe, spontaneitate și naturalețe.

Cristina Maria Șerb are 17 ani, înălțime 1,69 m și 50 kilograme, este elevă la Colegiul Național Elena Ghiba Birta și are ca pasiune voleiul, muzica și dansul. Cum astăzi este ziua ei, îi urăm „La Mulți Ani” și multe succese în continuare.

N. Oprean
Foto: M. Szegö

De astăzi

Noi tarife poștale pentru mandatele electronice

După cum aflăm de la Compania Națională Poșta Română (CNPR), începând de astăzi, 15 august 2005, algoritmul de calcul pentru tarifarea mandatelor poștale, on-line și e-mandat, va fi modificat. Astfel, noile tarife, percepute la prezentarea mandatelor se vor calcula după cum urmează:

- pentru mandatul poștal tariful fix va fi de **3 lei** pentru fiecare mandat, la care se adaugă 1 la sută (1%) din valoarea transmisă.
- pentru e-mandat tariful fix va fi de **6 lei** pe mandat plus 1 la sută (1%) din valoarea mandatului respectiv.
- pentru mandatul on-line tariful fix va fi de **13 lei** pentru fiecare mandat plus 1 la sută (1%) din valoarea acestuia.

În urma aplicării noii modalități de calcul, tarifele vor suferi ușoare modificări, în plus sau în minus, pentru anumite valori. De exemplu, pentru a transmite o sumă de 50 lei, tariful pentru un e-mandat va fi mai mic cu 10 bani (tarif vechi 6,6 lei, tarif nou 6,5 lei), iar pentru un mandat poștal tariful va fi de 3,5 lei față de 3,1 lei, în timp ce pentru un mandat on-line tariful rămâne același.

Reprezentanții CNPR spun că aplicarea noului algoritm simplifică calculul tarifului, în special în rețeaua poștală rurală neinformatizată.

Cosmin Trif

Cronica măruntă

● Străzile Aradului sunt aglomerate de cerșetori, boschetari, aurolaci, care parcă te sufocă cu aceeiași întrebare obsedantă, **„ne dai și nouă niște bani?“**. Majoritatea acestor boschetari provin din unele județe mai sărace, dar ce nu știm este de ce organele de ordine nu îi strânge, mai des, de pe străzi pentru a-i trimite în orașele din care provin.

● Ieri, dimineață șoferii care au avut ghinionul de a circula pe strada Horia au fost protagoniștii unui circ de doi bani. Acest circ s-a datorat faptului că semaforul nu funcționa, iar cei aflați în trafic nu înțelegeau ce se întâmplă. Bineînțeles că au început să se claxoneze, să strige unul la celălalat, asta până s-a găsit cineva cu inițiativă și a trecut pe culoarea roșie a semaforului. Astfel șoferii au fost obligați, practic, de autorități să încalce legea circulației. Poate că ar trebui ca cei ce „veghează” la buna funcționare a sistemului de semaforizare a orașului să-și intre în atribuții.

● O femeie s-a prezentat la postul de Poliție din Lipova reclamând faptul că a fost tâlhărită în stația CFR Radna. Organele legii au demarat imediat cercetările și au reușit identificarea infractorului. **Ioan Blănaru**, de 20 de ani, din Caransebeș (județul Caraș Severin), nu a fost greu de găsit pentru că nu apucase să se scape de „pradă”, 260 de lei noi și un telefon mobil. Bărbatul riscă acum până la cinci ani de închisoare.

● Polițiștii de frontieră de la Nădlac au depistat, la ieșirea din țară, un bărbat care încerca să treacă granița cu un pașaport aparținând altei persoane. **Daniel Petruș C.**, de 20 de ani, din Galați, fusese returnat din Anglia în cursul lunii iunie, motiv pentru care avea suspendat dreptul de a mai călători în străinătate pe o perioadă de un an. El a declarat că doreau să ajungă în Italia pentru a-și găsi un loc de muncă, astfel că a cumpărat un pașaport de la o persoană necunoscută, căreia i-a plătit 300 de euro.

Gălățeanul s-a ales cu dosar penal pentru fals privind identitatea și tentativă de trecere ilegală a frontierei de stat.

În excursie, spre Spațiul Schengen

Polițiștii de frontieră din cadrul Sectorului Poliției de Frontieră Turnu au desfășurat o acțiune în apropierea liniei de frontieră cu Ungaria, pentru reținerea unor persoane ce se deplasau pe jos, peste câmp.

În mai puțin de două ore, s-a reușit depistarea a cinci cetățeni din Republica Moldova, care intenționau să treacă ilegal frontiera în Ungaria și ulterior în Austria sau Italia, în căutarea de locuri de muncă.

„Cei cinci au intrat legal în România și, neavând vize de intrare legală în Spațiul Schengen, au hotărât să treacă ilegal frontierele, motiv pentru care au fost întocmite actele premergătoare începerii urmăririi penale pentru tentativă de trecere ilegală a graniței”, a declarat inspector principal **Robert Iudt,** purtătorul de cuvânt al Inspectoratului Județean al Poliției de Frontieră Arad.

Sorina Ambruș

Zilnic ROMÂNIA-GERMANIA
Plett
18 ani experiență
La aceste numere ne puteți contacta 24 de ore:
0257/561377
0257/563011
0257/252291
• Călători în autocare noi și moderne
• Însoțitoare de bord pe tot parcursul călătoriei
• Cafea, ceai - gratuit!
• Prânzul în Ungaria-gratuit!
• În preț sunt incluse 70 kg bagaj
• La 6 călătorii într-un an calendaristic, a 7-a este gratuită.
Siguranța și confortul
FAC DIFERENȚA!
(c.459/2004)

Curtici

La ștrandul „Aqua Magic”, investiții de 10 miliarde de lei

Cedat prin concesionare unei firme private, ștrandul cu apă termală din Curtici este astăzi de nerecunoscut. Noul administrator al Aqua Magic, Ovidiu Brânzan, a investit circa 10 miliarde de lei, dând locației o altă față. El s-a gândit astfel să fructifice cât mai bine beneficiile apei termale, despre care medicii spun că are propietăți terapeutice de excepție.

Pe lângă bazine, terase, spații verzi etc, ștrandul dispune, de curând, inclusiv de spații de cazare, prin cele nouă căsuțe din lemn, proapăt instalate. **„Numai căsuțele au costat 2 miliarde de lei, dar, după cum arată, eu zic că merită...”**, afirmă Ovidiu Brânzan. Nu în ultimul rând ceea ce surprinde la Aqua Magic este ordinea și curățenia, lucruri care dau îți dau senzația de reconfortrare. **„Am început cu dușurile, sistemul computerizat de la intrare, garderobele, pavelele, cele două terase etc. Totul în dorința de a oferi condiții cu adevărat civilizate. Așa se face că acum, într-un week-end, pe ștrand ajung să vină peste 5000 de persoane...”**, mărturisește Ovidiu Brânzan.

Astăzi, ștrandul din Curtici a ajuns să fie cunoscut în toate colțurile țării. Că este așa o dovedesc cei sosiți din Constanța, Bistrița, Simeria, Hunedoara sau Timiș, care au optat pentru Aqua Magic în detrimentul altor locații cu nume sonore. Încurajat de afluența oamenilor, Ovidiu Brânzan spune că nu vrea să se oprească aici: **„Vreau să demolez căsuțele vechi și să instalez altele noi. Cea mai mare investiție va fi însă construcția unui motel, dotat cu o bază de tratament modernă, în dorința de a crește spațiul de cazare. De asemenea, intenționez deschiderea unui restaurant, bar și discotecă, în clădirea de la intrare, care există, dar trebuie renovată în întregime”**, declară Ovidiu Brânzan.

Visul „secret” al lui Ovidiu Brânzan este să transforme Aqua Magic într-o ministațiune. Deocamdată, au fost făcuți primii pași, urmează alții. În cele din urmă, dacă Brânzan va avea succes, va câștiga toată lumea. Administrația locală, orașul, comunitatea...

Cosmin Trif

SURPRINDE CLIPA MAGICĂ !
Sony Ericsson te răsfață cu imagini delicate!
K750i
Trăiește și împărtășește bucuria fiecărei clipe cu noul telefon Sony Ericsson K750i acum la un preț senzațional:
35,9 RON/lună*
*preț cu TVA valabil la abonament cu minute incluse și rate pe 5 ani
(c.1014/2005)
EURO - GSM
Cel mai tare din sistem
EURO-GSM Arad
• B-dul Revoluției nr.95
• B-dul Revoluției nr.31
• Str. Mețianu nr.7
www.eurogsm.ro

Arad, Calea A.Vlaicu, nr. 291, CP 310580
OP 8, Cp136 Tel: 0257-216.836, Fax: 216.835
S.C Anton Industries S.R.L.
Angajează
- Personal calificat în tesătură, filatură pentru sectia Tricotaje;
- Personal calificat pentru masini de cusut liniare.
Asigurăm salarii atractive, transport gratuit, bonuri de masă, decontarea abonamentelor de transport.
C.V.-ul se depune la Fax: 216.835
E-mail: info@antonind.ro
Informatii suplimentare se obtin la Tel : 216.836 sau la sediul firmei Calea Aurel Vlaicu nr. 291 (Zona Industrială)
A.1035/2005)

ATLASSIB
O POARTĂ DESCHISĂ SPRE EUROPA
Te invităm cu noi in
BELGIA
OLANDA
ELVETIA
de la 116 €
INFORMATII la tel:
0257/251871, 256595
NR UNIC pentru RO:
08010100100 (cu tarif de impuls local)
(c.3/2004)

S.C. „Adevărul” SRL nu-și asumă responsabilitatea pentru conținutul articolelor publicate, aceasta revenind în exclusivitate autorilor.

Rasa canină ciobănesc german - expusă la Arad

Sâmbătă dimineață, pe arena „ACU", arădenii au avut ocazia să admire peste 90 de câini din rasa ciobănesc german. Prilejul a fost cea de-a șaptea ediție a expoziției zonale, organizată și de această dată de asociația de specialitate din orașul nostru, care l-a avut ca invitat de onoare pe Andreas Rudolf, reputatul arbitru internațional. Florin Deznan, vicepreședintele Clubului de Ciobănesc German din Arad a spus că manifestarea e ultimul pas înaintea găzduirii peste un an a campionatelor naționale ale celor mai frumoase exemplare din rasa „câinelui-lup".

C. M.

Foto: V. Obșitoș

Un periplu de succes:

Delegația Universității de Vest „Vasile Goldiș", în misiunea academică din Canada

Zilele trecute, o delegație a **Universității de Vest „Vasile Goldiș"** a participat la cel de al nouălea Congres al **Societății Internaționale de Ecologie.** În același timp, având în vedere disponibilitatea lumii academice canadiene pentru colaborare internațională, delegația arădeană a descins și la unele instituții de învățământ superior din Montreal, pentru identificarea posibilităților de lansare a unor parteneriate reciproc avantajoase. Prima vizitată a fost, așa cum ați citit în corespondența de vineri, 12 august a.c., **Université de Montreal,** cu care s-au stabilit o serie de direcții de cooperare în cercetare și schimburi de experiență.

A doua instituție de învățământ superior vizitată în Montreal este situată la limita engleză: este vorba despre **Universitatea Concordia,** conducerea acesteia invitând delegația condusă de **prof. univ. dr. Aurel Ardelean, rectorul UVVG,** pentru un schimb de informații în vederea unui viitor acord de cooperare.

Întâlnirea a decurs într-un spirit academic desăvârșit, având în vedere spiritul cosmopolitan existent. **Universitatea Concordia** are o vechime de 170 de ani, una dintre coordonatele esențiale ale concepției sale manageriale fiind atragerea în cadrul proiectelor derulate a cadrelor didactice și a studenților cu rezultate deosebite, în vederea obținerii unor beneficii bilaterale. Invitația lansată **Universității de Vest „Vasile Goldiș"** de a participa la cooperarea internațională este, așadar, mai mult decât bine venită și onorantă.

Instituția canadiană are, în prezent, un număr de 35.000 de studenți, din care 108 străini. Aceștia sunt implicați în diverse proiecte de cercetare, alături de cadrele didactice, formând o adevărată familie universitară. Fondurile speciale de dezvoltare sunt oferite de către Guvernul canadian și vizează aspecte fundamentale dar și aplicative.

Conducerile celor două universități au stabilit coordonatele cooperării viitoare prin prioritatea relației men-to-men între profesori, urmând schimbul reciproc de cadre didactice și studenți.

Lucrările **Congresului Internațional de Ecologie** la care delegația academică arădeană a luat parte ca unic reprezentant al României au cuprins, în ultimele zile, vizite la **Institutul de Toxicologie a Medicamentului,** la unitățile ecologice **BIODOM** pentru diversitatea faunei, **BIOSFERA** pentru reciclarea ecologică a apei, **Grădina Botanică** și o aplicație practică în estuarul fluviului **Saint-Laurent.**

Vom reveni cu detalii într-o discuție cu **rectorul Universității de Vest „Vasile Goldiș",** specialist în domeniu și participant direct, printr-o lucrare de actualitate, prezentată la **Congresul INTECOL.**

S. Milancovici

Piața Hobby

Pești acvariu

Sifo: 10.000-15.000 lei/buc, cărășei 50.000 lei/buc, conconius 10.000-15.000 lei/buc, tetrazona 10.000 lei/buc, melci acvariu 10.000 lei/buc, gupi: 15.000-20.000 lei/buc, plante de acvariu: 20.000-80.000 lei/ buc, pește algelofil: 600.000 lei/buc, macropodus: 20.000 lei/pe-reche, molinezia: 20.000 lei/pereche, nigro: 5.000 lei/buc, caras auratus: 100.000 lei/buc, Scalari: 15.000/buc, plati: 20.000/pereche.

Păsări mici

Papagal Nimfa: 500.000 de lei, papagal Rozelă: 1,4 milioane de lei, zebre australiene: 240.000 de lei/perechea, papagal capră - verde: 500.000 de lei, Marele Alexandru - 120 Eu, papagal cântător: 560.000 lei.

Unelte și accesorii pentru pescuit

Băț simplu 200.000-300.000 lei, plumb 5.000-40.000 lei, plută pentru știucă 35.000 lei, scăriță pentru nylon: 10.000 lei, Mulinete: 200.000-650.000 lei, mulinete performante: 80 de euro, juvelnic: 90.000-100.000 lei.

Hrană pentru animale

Tubiflex (hană pentru pești de acvariu): 15.000 de lei/porție, purici de baltă vii: 3.000/porție, purici de baltă uscați: 7.000 de lei/pachet, mâncare combinată pentru papagali: 10.000 lei/pungă, semințe mei.

C. M.

Loto 6/49	Noroc
34, 32, 1, 16, 37, 5	8382193

Corpul Experților Contabili și Contabililor Autorizați din România - Filiala Arad

Cu ocazia Sfintei Sărbători „Adormirea Maicii Domnului" (Sfânta Maria), Consiliul Filialei Arad a Corpului Experților Contabili și Contabililor Autorizați din România urează tuturor colegelor care poartă numele de Maria multă sănătate, fericire și succese în activitatea profesională.

(6789314)

LUNI, 15 AUGUST 2005

TVR 1

7,00 Jurnalul TVR
7,15 Ecouri din trecut - doc.
7,45 Eureo-dispecer
8,00 Portul miracolelor - s.
8,50 Miss World România
9,00 Sănătate pentru toți - rel.
9,30 Teleshopping
10,00 Justiție militară - s.
10,50 Teleenciclopedia
11,45 Interes general - rel.
13,05 Sticleții - s.
13,30 Desene animate: Boo
14,00 Jurnalul TVR
14,30 Teleshopping
15,00 Ecouri din trecut - rel.
15,30 Kronika. Emisiune în limba maghiară
16,55 Documentar
17,30 Nocturne. Invitat: Paul Grigoriu
18,30 Serial
19,00 Jurnalul TVR
20,00 Ochiul magic
20,30 Cultura eco
21,00 Supervulcanul-doc.
22,00 Starhunter - s.
23,00 Jurnalul TVR
23,30 Miss World România
23,35 Cel mai talentat - dramă, SUA, '99
1,25 Nocturne - rel
2,25 Jurnalul TVR - rel.
3,25 Femeia fatală - thriller, SUA, 2002,rel.

TVR 2

7,00 Atenție, se cântă! - rel.
8,00 Teleshopping
8,30 Secrete regale - rel.
9,00 Minorități sub trei dictaturi - rel.
9,30 Poftă bună! - rel.
10,00 Tonomatul de vacanță
11,45 Pasiuni - s.
12,35 Euro-dispecer
12,40 Farmece - s.
13,30 Teleshopping
14,00 Desene animate: Sagwa, pisica siameză
14,30 Fiica oceanului - s.
15,00 Împreună în Europa
16,00 Zona de conflict
17,00 Calea Europei
18,00 Arhiva sentimentală
18,30 Știri regionale
18,45 Omul zilei
19,00 Miss Plaja
20,00 Dragul de Raymond - s.
20,30 Jurnalul TVR
21,00 Festivalul Callatis 2005
23,30 Agenția - s.
0,25 Euro-dispecer
0,30 Club Callatis 2005
2,00 Oala sub presiune
3,30 Dragul de Raymond-s.
4,00 Împreună ptr. natură
4,30 Pasiuni -s.

PRO TV

7,00 Știrile Pro TV * Ce se întâmplă doctore?
9,10 Omul care aduce cartea
9,15 Tânăr și neliniștit - s.,rel.
10,15 Tu ești, tu câștigi!- rel.
11,15 Stăpânul mărilor - f. rel.
13,00 Știrile Pro TV
13,45 Zâmbete într-o pastilă
14,30 Vrei Teo, ai Teo!- rel.
16,00 Tânăr și neliniștit - s.
17,00 Știrile Pro TV
17,45 Tu ești, tu câștigi!
18,55 Sport
19,00 Știrile PRO TV
20,15 Secret din tinerețe - thriller, SUA, 2005
22,15 La bloc - rel.
23,00 Știrile Pro TV
23,45 Dispăruți fără urmă - s.
0,45 Icstrim tivi
1,15 Știrile Pro TV
2,30 Renegatul - s.
3,30 Parte de carte - rel.
4,30 Chestiunea zilei - rel.
5,00 Bucătăria lui Radu
5,30 Icstrim tivi - rel.
6,00 Teo-rel.

TV ACASĂ

6,15 Luna - rel.
8,15 Acasă în bucătărie - rel.
9,15 Mama vitregă - s., rel.
10,00 Numai iubirea - Telenovela din spatele telenovelei - rel.
12,15 Amazoana - s., rel.
13,15 Valentina, grăsuța mea frumoasă - s. (AP)
14,15 Legături de familie - s. (AP)
15,30 Luna-s.
17,30 Povești adevărate
18,05 Vremea de Acasă
18,10 Pariul iubirii - s. (AP)
20,00 Mama vitregă - s.
21,00 Culoarea păcatului - s. (AP)
22,00 Anita - s.
0,00 Legături de familie - s.,rel.
1,00 Povești adevărate - rel.
1,30 De 3 x femeie - rel.
3,15 Corazon latino - rel.
4,30 Rețeta de Acasă - rel.
5,00 Îndoiala - s.

HBO

6,00 Mai întâi sărută-mă- com. Italia, 2003 (AP)
7,30 Cursa de karting - com. Canada, 2003
9,05 Vedete la Hollywood. Hugh Grant
9,30 Stewardesa- comedie, 2003
11,00 Dave și Locky - comedie, 2002 (AP)
12,30 Grădini înfricoșătoare - dramă, Fr., 2003 (AP)
14,05 Hollywood. Necenzurat. Julia Roberts
14,35 Taci și sapă - av., '03 (AP)
16,30 O formație clonată - com., M. Britanie, '03
18,00 Teoria ferestrei - com., Canada, 2004
19,30 Pe platourile de filmare
20,00 Băieții din cartier - dramă, 1991
21,55 Stewardesa - comedie, 2003
23,25 În întuneric - thriller, Canada, 2003 (12)
0,55 Trei șoareci orbi - thriller, Franța, 2002 (12)
2,30 Viziune mortală - thriller, 2002 (16)
4,25 Plăcerea e de partea mea - com., Fr., 2004

PRIMA TV

7,30 News Radio -s. rel.
7,55 Sport cu Florentina
8,35 Sunset Beach - s., rel.
9,25 Dragoste și putere - s., rel.
10,00 Kensky Show - rel.
10,55 Clip Art
11,00 Monica - rel.
12,05 Teleshopping - rel.
12,35 Bani la greu
13,30 Teleshopping
14,00 Sunset Beach - s.
15,00 Dragoste și putere - s. (2 episoade)
16,00 Mutant - s.,rel.
16,55 News Radio - s.
17,30 Cash Taxi - rel.
18,00 Focus-Știri
19,00 Special - doc.
20,00 Sala de judecată - s.
21,00 Alertă medicală - s.
22,00 Cash Taxi. Cu Gabi Jugaru
22,30 Trăsniți în NATO - s.
23,00 Focus plus
23,45 Mutant X - s.
0,45 Guiness - lumea recordurilor
1,45 Focus rel.
2,45 Bani la greu
3,30 Clubul de noapte

ANTENA 1-TV ARAD

6,10 7 zile - retrospectiva știrilor - rel.
7,00 Observator
8,00 În gura presei - rel.
9,00 Anastasia - s., rel.
10,00 Comedia animalelor
10,30 Concurs interactiv
11,30 Teleshopping
12,00 Dădaca - s.
13,00 Observator
13,45 Indienii din Cleveland - f. rel.
16,00 Observator
16,30 Știri, sport, meteo
16,45 Vivere - A trăi cu pasiune - s.
17,30 Atantasia - s.
18,30 Divertis - Felix și Otilia
19,00 Observator
20,30 Vasul fantomă - thriller, SUA, 2001
22,30 Observator
23,30 Divertis - Felix și Otilia-rel.
0,00 Martor ocular - acțiune, SUA, 1998
2,00 Concurs interactiv
3,00 Observator - rel.
4,00 Dădaca - s.rel.
5,30 Vivere - s., rel.

INFO TV

9,00 Retrospectiva Info TV - rel.
10,00 Dragoste de casă - acțiune
11,30 Videoclipuri
12,00 Cuiul din talpă
13,00 Retrospectiva RCS-rel.
14,00 Documentar
15,00 Infotext
16,00 Cuiul din talpă - rel. II
17,00 Cine sunt ei? - rel.
18,00 Info 1 - știri, reportaje, interviuri)
19,00 Documentar - rel.
20,00 Microb - emisiune în direct de sport
22,00 Info 2
23,00 Intenția - dragoste
0,40 Videoclipuri
1,00 Infotext

B1 TV

7,00 Viata dimineața; 9,00 Verissimo;10,00 Lumea cărților;10,25 Jet Set;10,30 Caleidoscop japonez;10,50 Calendar ecumenic;11,00 Fan X. Videoclipuri;11,30 Economia în 60'- rel.;12,30 Teleshopping;13,05 Marș forțat - doc.;14,00 Teleshopping;14,35 Showbiz-doc.;**15,35 Cascada fermecată** - s., rel.;16,30 Ne privește;17,45 Weekend la trecut;18,00 6! Vine presa;20,00 Misiune imposibilă; 20,30 Lumea în 10.000 de minute - rel.; 21,30 Showbiz; **22,00 Puterea și adevărul - dramă, România, 1971**; 0,00 Știri; 0,15 6! Vine presa - rel.; 2,15 Chat TV

TV SPORT

9,00 Știrile TV Sport; 9,30 Fotbal Spania: Atletic Bilbao-Atletico Madrid; 11,20 Handbal feminin: Rulment Brașov - HCF P. Neamț; 13,10 Indycar- Richmond; 14,10 Bătălia pentru Anglia: Norwich-Chelsea; 16,30 Super Spania: Real Madrid - Albacete; 18,30 Știrile TV Sport; 19,00 Fotbal din Premier League: Everton - Manchester United; 21,00 Știrile TV Sport; 21,30 Box profesionist - Lorzii ringului; 23,00 Fiarele nopții - K1. Ernesto Hoost; 00,00 Știrile TV Sport; 0,30 Nopți albe la TV Sport. Manchester United - Chelsea (lb. engleză)

Redacția Adevărul nu își asumă răspunderea pentru modificările ulterioare intervenite în programele TV

NATIONAL TV

7,00 Programul de știri N24;10,00 Teleshopping;11,00 Albumul național - rel.;12,00 Teleshopping;**13,00 Rebeca** - s., rel.;14,00 Jurnalul de prânz; **14,30 Detectivi în Paradis** - s.; 15,30 Academia Vouă; 16,00 Viața ca telenovelă; **16,30 Rebeca - s.;** 17,30 Naționala de bere-Batalionul distracționar; 18,30 24 de ore; 19,20 Sport la Național TV; 19,45 Țara lu' Papură Vouă. Umor cu grupul Vouă; 20,00 Taxi Driver; **21,00 [illegible]ctorul Fowler - s.**; 21,30 Academia Vouă; **22,00 Vara răzbunării** - comedie neagră, M. Britanie, 1997; 0,00 Naționalul la miezul nopții - Știri; 0,30 Fantastic Bar; **1,00 Trei surori** - dramă, 1978; **3,00 Vara răzbunării** - f. rel.

REALITATEA

7,00 Realitatea de la 07; 8,45 Ziarul Realității; 10,00 Realitatea de la 10; 10,45 Ziarul Realității; 11,15 Arhitectonic; 12,00 Realitatea de la 12; 13,45 O tură de aventură-rel.; 14,00 Realitatea de la 14; 15,15 Realitatea medicală; 16,00 Realitatea de la 16; 17,15 Audiența în direct; 18,00 Realitatea de la 18; 19,15 Realitatea zilei; 20,00 Realitatea de la 20; 20,15 Întrebările Realității; 21,00 Realitatea de la 21; 22,00 Realitatea de la 22; 23,00 Realitatea de la 23; 23,15 45 de ani de comunism; 0,00 Realitatea de la 00

PRO CINEMA

6,00 Apropo TV; 9,00 Pokemon - d.a.; 10,00 Telehopping; 10,15 Lumea Pro Cinema - rel.; **11,00 Abracadabra** - rel.; 13,00 Misterele planetei albastre - doc., rel.; 14,00 Batman - d.a.; 14,45 Teleshopping; **15,00 Verdict: crimă!** - s.,rel. 15,45 Telehopping; **16,00 Telefonul de la m[illegible]zul nopții-** s.rel.; **17,00 S-a întâmplat într-o noapte** - dragoste, SUA, 1934; **19,00 Surorile** - s.; **20,00 Xena, prințesa războinică - s.; 22,00 Lumea văzută de Garp** - comedie, SUA, '82 (12); **1,00 Camarazi în războiul străzii** - acț., SUA, '01, p.I (12); 2,30 ProMotor

Astăzi, biserica prăznuiește

Adormirea Maicii Domnului

Maica Domnului este mai înaltă sfințenie omenească cunoscută și cinstită de Sfânta Biserică, iar Adormirea Maicii Domnului este cea mai de seamă dintre sărbătorile ei. Este o sărbătoare pregătită, precum se știe, printr-un post de două săptămâni. În Sfânta Scriptură nu aflăm nimic despre moartea Maicii Domnuli. În schimb, cântările și imnele de la Vecernia și Utrenia sărbătorii ne vestesc adevărata tradiție a Bisericii în această privință:

Când a binevoit Hristos, Dumnezeul nostru, să ia la Sine pe Maica Sa, atunci cu trei zile mai înainte, a făcut-o să cunoască printr-un înger, mutarea ei de pe pământ la viața cea cerească. Deci, înștiințându-se Născătoarea de Dumnezeu despre aceasta, s-a bucurat, cu bucurie mare, și s-a suit degrabă în Muntele Măslinilor, ca să se roage.

S-a întors înapoi acasă și a pregătit toate cele de îngropare, încredințând, pe vecine că, mutându-se la ceruri, nu numai pe ele nu le va uita, ci pe toată lumea o va cerceta și o va ocroti. Și a împărțit văduvelor sărace veșmintele sale. Și a luat, apoi, iertăciune de la toți și, culcându-se pe pat, a făcut rugăciune pentru întărirea lumii și pentru viețuirea în pace. Și, binecuvântând pe toți cei de față, și-a dat sufletul în mâinile Fiului și Dumnezeului ei. Și multe vindecări s-au împărțit tuturor celor bolnavi, prin binecuvântarea ei.

Și s-a făcut, atunci, tunet mare și au venit de la marginile lumii, ca pe niște nori, toți Apostolii lui Hristos, la casa Maicii Domnului din Ierusalim. Și, începând Petru cântarea cea de îngropare, Apostolii au ridicat patul și au petrecut, până la mormânt, trupul el primitor de Dumnezeu. Și, sosind în satul Ghetsimani și așezând în mormânt trupul Maicii Domnului, Apostolii au zăbovit, acolo, încă trei zile, așteptând pe Apostolul Toma, care din dumnezeiască rânduială, lipsea.

Și, sosind Toma Apostolul era întristat, că nu se învrednicise să vadă, și el, chipul adormit al Maicii Domnului, ca și ceilalți Apostoli. Deci, s-a deschis, cu hotărâre de obște, mormântul, pentru el. Și, dacă s-a deschis, s-au minunat, că au aflat mormântul fără sfântul ei trup și era numai giulgiul lăsat, ca mângâiere și mărturie nemincinoasă a mutării Născătoarei de Dumnezeu, cu trup cu tot, la ceruri.

După credința Sfintei Biserici, la Adormirea Maicii Domnului, trupul ei n-a cunoscut putrezirea, care vine după moarte, nici n-a rămas în mormânt. Maica Domnului, cu trupul schimbat, viu și proslăvit, a fost mutată, cu trup cu tot, la ceruri, ca o pârgă a întregii omeniri. Dar, spre deosebire de Mântuitorul, ea a fost dusă la ceruri de îngeri, nu prin puterea ei, ca Mântuitorul. Și acolo se roagă de-a pururi pentru noi.

Sărbătoarea Pâinii la Beliu

Datina locală, ținută cu sfințenie din veacurile trecute, a statornicit ca în cea mai apro-piată duminică de Sânta Mărie, la Beliu să se sărbătorească, „PRAZNICUL DE PITĂ NOUĂ".

Întrerupt la începutul primului război mondial, praznicul a reînviat în anul 1974, „prin munca și strădania regretatului profesor Emil Crăciun Lăzureanu" o personalitate carismatică, de care localnicii își amintesc cu venerație.

Foto: Şt. Matyas

Ieri, 14 august, s-a ajuns la cea de a 32-a ediție de la reînnodarea tradiției. În PĂDUREA DUMBRAVA Primăria Comunei Beliu a amenajat o scenă în inima codrului unde, sub privirile unui numeros public de toate vârstele, au avut posibilitatea să se desfășoare : Ansamblul folcloric „Cununița" din Sântana, grupurile folclorice din Târnova și Sintea, Corul bărbătesc din Galșa, și, nu în cele din urmă, formațiile folclorice ale gazdelor.

Cu toții, gătiți în sobrele costume naționale dominate de alternanța alb-negru, ici acolo cu câte o pată de culoare, s-au desfășurat pe scena din pădure, prin cântecele și dansurile lor, ducând mai departe datinile locului.

Remarcăm dintre invitații care au onorat cu prezența acest eveniment: grupul de francezi din localitatea COUZEIX, Prefectul județului Cristian Dimitrie Stragea, Deputatul Gheorghe Chiper și senatorul Nicolae Ioțcu.

„Praznicul proslăvește munca de un an întreg a bărbaților care au smuls aurul grâului acestui pământ, precum și munca femeilor, care au lucrat și ele pe câmp alături de soții lor" , a explicat PAVEL ȚICA, primarul Comunei Beliu, temeiul acestui praznic, urând tuturor Mariilor prezente „LA MULȚI ANI!" .

Vasile Sărăndan

Prins cu mâța-n sac și cu o mie două sute de Euro

Câinele corupt de la vama Nădlac a recidivat

● Azorel i-a dat în gât și pe ceilalți complici!

(Urmare din pagina 1)

Cu această ocazie, în biroul în care își desfășoară activitatea șeful de tură și cel de grupă, sub tastatura calculatorului, au fost descoperiți 920 de euro, 5.000 de forinți și 7.000.000 de lei, sume a căror proveniență nu a putut fi justificată. **„Conform normelor interne pe linia combaterii corupției, sumele în lei trebuie declarate la intrarea în serviciu, iar deținerea sumelor în valută pe perioada serviciului este interzisă. Prin urmare, echipa de control n-a putut decât să constate că banii reprezintă foloase necuvenite primite de la participanții la trafic pentru diverse facilități"**, a precizat inspector principal **Robert Iudt,** purtătorul de cuvânt al Inspectoratului Județean al Poliției de Frontieră.

De asemenea, în toneta de serviciu de pe sensul de ieșire din țară, în care lucrează un agent, a fost găsită, aruncată la coș, o bancnotă de 50 de euro, iar un alt lucrător avea ascunși, într-o șosetă, 150 de euro.

Cel mai nesătul s-a dovedit a fi, și de această dată, câinele antidrog, care iată că a recidivat după doar o lună de la ultimul contol inopinat care l-a găsit pe Azorel cu sume importante în valută, dosite în interiorul cuștii. De data aceasta, până la ora controlului, câinele a reușit să adune peste 1.200 de euro. Extinzând verificările și asupra zonei adiacente punctului de frontieră, unde erau parcate autoturismele personalului, a fost găsită, în iarbă, o neînsemnată bancnotă de 10 euro, de care „posesorul" s-a debarasat fără regrete. În total, mai bine de 2.500 de euro, care ar fi urmat să fie împărțiți între participanții la adunat mita.

Lăsând gluma la o parte, nouă sunt cei ce vor răspunde pentru costatările echipei de control, în frunte cu șeful de tură comisarul **Sorin Lupașcu**, care, după cum am aflat din surse demne de încredere, nu se află la prima abatere. Cei mai vinovați sunt cei doi ofițeri care aveau în grijă cușca lui Azorel, agentul prins cu banii la ciorap și lucrătorul care, în graba mare, a mai avut vreme doar să arunce banii la coșul de gunoi. Aceștia vor răspunde în fața Parchetului Național Anticorupție. Nici șeful de tură și nici cel de grupă nu vor scăpa de sancțiuni, momentan toți cei nouă implicați fiind scoși din trafic și trimiși în zona verde, luându-li-se astfel atribuțiile pe linie de control în punctul de trecere a frontierei. Ceea ce nu înseamnă că pe unii nu-i vom vedea în funcții pe la alte puncte de trecere a frontierei, cum s-a mai și întâmplat, de altfel.

Cazul de corupție în rândul polițiștilor de frontieră de la Nădlac nu este singular. Nu mai demult de 4 iulie a. c., un control asemănător a făcut, de asemenea, ravagii, fără a-i alarma, după câte se pare, pe lucrătorii de la frontieră, care n-au schimbat nici măcar locurile de ascundere a banilor. Și atunci, unul dintre principalii vinovați a fost câinele Azorel, care dormea binemersi pe bancnotele agonisite în câteva ore de serviciu. Tot atunci, un polițist de frontieră a fost prins cu 50 de euro ascunși într-un ciorap, după ce fusese observat cum aruncă 3,5 milioane de lei la coșul de gunoi. În mașina unui alt lucrător s-a găsit suma de 2.410 euro a cărei proveniență nu a putut fi justificată, iar la pasarela unde sunt controlate autotrenurile de marfă și în cușca câinelui au fost găsiți 828 euro, 5 dolari americani și 200.000 lei vechi.

La acel moment, tura a fost refăcută cu alți lucrători. Coincidența face (deși sunt mulți cei ce nu cred în coincidențe) ca tocmai tura cea nou să fi picat iar în plasa echipei de control. Curat ghinion!

AutoExpert - la cinci ani

Revista AutoExpert a împlinit 5 ani de la prima sa apariție. **„Au fost cinci ani în care am inovat și în care am încercat să oferim cititorilor noștri materiale utile, de o calitate din ce în ce mai bună. Am ținut tot timpul cont de sugestiile pe care le primeam din partea celor care ne contactau, pentru că doream să adaptăm conținutul revistei cât mai bine la particularitățile pieței auto românești"**,declară editorul revistei, **Florin Mincu. „Numărul mare de cititori și feedbak-ul pozitiv sunt dovada realizării acestui obiectiv, a implicării în vederea unui parteneriat de durată"**, a mai precizat **Florin Mincu.**

Valorile promovate au avut ca rezultat câștigarea unei poziții respectate în media auto românească și atragerea unui număr mare de cititori. Permanent, revista a inovat, a adus în atenția cititorilor cele mai noi subiecte, rezultate ale unor teste auto complexe, fiind în adevăratul sens al cuvântului „partenerul tău auto". Revista a început organizarea unor evenimente pentru cititorii și pentru colaboratorii săi, pentru a marca împlinirea celor cinci ani de existență. Acestea sunt reflectate atât în articole cât și în comunicate de presă listate în cadrul site-ul revistei, www. autoexpert.ro.

Florin Ghilință

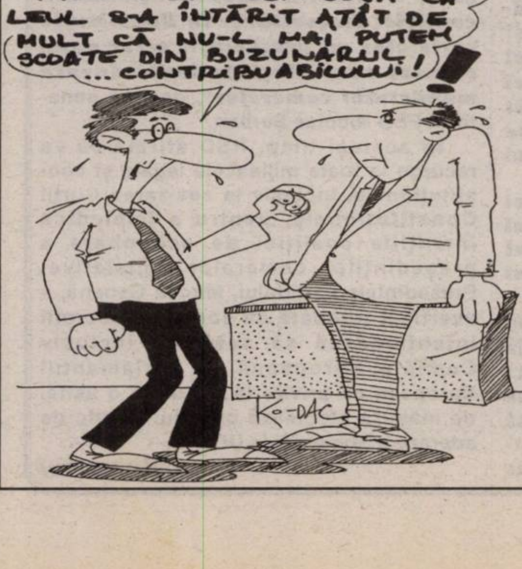
TREBUIE SĂ FACEM CEVA CĂ LEUL S-A ÎNTĂRIT ATÂT DE MULT CĂ NU-L MAI PUTEM SCOATE DIN BUZUNARUL ... CONTRIBUABILULUI!
KO-DAC

Aglomerație de weekend, în vama Nădlac

Mii de români au intrat în țară prin Punctul de Trecere a Frontierei Nădlac în ultimele două zile, astfel că timpii de așteptare între vama maghiară și cea românească s-au ridicat până la cinci ore.

Potrivit datelor, până sâmbătă la ora prânzului intraseră în țară peste 6.000 de români, și numărul lor era în creștere. Deși s-au luat toate măsurile obișnuite de fluidizare a traficului, s-a circulat destul de greu mai ales pe benzile de intrare în țară, în timp ce pe la Turnu, ca de obicei, traficul a fost mai mult decât lejer.

S. Ambruș

CONNEX
La jumătate!
50% reducere
la orice abonament și oricâte extraopțiuni*
până la sfârșitul anului
și, gratuit, 20 de minute naționale, lunar, pe viață**
50% reducere
la telefoane
Siemens A57 $ 12
Motorola C650 $34
Siemens A62 $ 12
Siemens CV65 $34
Nokia 1100 $ 12
Nokia 1101 $ 12
Sagem MyC2-2 $ 12
SonyEricsson T290i $ 12
Arad, str. Vasile Alecsandri, nr. 1
(fost Noul Stil)
Tel.: 0723/677 012
(com. 1367/2005)

Semne de întrebare

Ca să nu se lase mai prejos de Alianța D.A. în privința neînțelegerilor (ca să mă exprim eufemistic), PSD s-a hotărât să-și limpezească apele în interiorul partidului. Mircea Geoană atacă pe A. Năstase pentru că se bagă prea în față și nu ar fi locul lui acolo, Năstase îl face pe Geoană dictator fiind prea autoritar în opinia dumnealui și nu-i lasă pe alții să se exprime. Conflictul dintre Geoană și Năstase a izbucnit imediat după ce Geoană cel „prostănac", dar oportunist - în sensul bun al cuvântului - a pus mâna pe partid. Eternul loc doi în PSD, A. Năstase, ficiorul de serviciu al partidului, s-a gândit că, după ce a scăpat de Iliescu, ar putea să-l trimită la plimbare și pe Geoană. Numai că acesta se pare că s-a înfipt bine în scaun și nici prin gând nu-i trece să-l părăsească.

Mai mult, la Timișoara și Deva, Geoană declară un lucru uluitor pentru un șef de partid din opoziție: **„PSD nu este pregătit în acest moment să preia puterea".** De ce nu e pregătit PSD să preia puterea? Răspunsul vine tot de la Geoană: **„Pentru că în partid, încă mai există mulți corupți".** Și cine ar fi acel care i-a protejat pe corupți și care însuși este suspectat de a fi corupt? Nimeni altul decât Adrian Năstase. Prietenii din partid ai lui A. Năstase sunt tocmai cei care au fost amintiți de-a lungul vremurilor prin mass-media că ar fi corupți. Așadar, Geoană țintea la punct ochit, punct lovit, atunci când vorbea despre corupții din partid. Ca și cum nu ar fi fost suficientă o bâtă la un car de oale, apare la orizont și o posibilă reînnodare a vechiului tandem Iliescu - Roman. Un tandem care s-a terminat cu victoria lui Iliescu și cu plecarea lui P. Roman din FSN. Istoria s-a derulat în așa fel, încât marginalizați amândoi, foștii amici de politică fesenistă s-au reîntâlnit peste ani cu speranța de a se resuscita politic. Ideea ar fi înființarea unui partid al unei stângi veritabile, care partid să adune toată stânga românească - sau ce o mai fi rămas din ea - sub un singur drapel.

Ce poate însemna aceasta, deocamdată, diversiune? Unu, că Iliescu vrea să-i sperie pe Geoană și compania ca să-l bage mai mult în seamă. Doi, că Iliescu chiar ia în serios o asemenea perspectivă, fiind încă foarte afectat de ceea ce i s-a întâmplat la Congres. Este clar că oricând Ion Iliescu ar putea avea la îndemână 10% din electorat și mă refer la electoratul sărac, oricând dispus să creadă în himere și în pomeni socialiste. În ceea ce-l privește pe Petre Roman, acesta ar găsi alături de Iliescu colacul de salvare pe care îl tot caută după despărțirea de PD. Ar fi cam ultimul tren pentru un politician cu reale calități, dar și cu orgolii mult prea mari.

Deși, situația la vedere este destul de tulbure, va trebui să observăm că PSD a știut întotdeauna să treacă peste momentele de criză. Sunt prea multe interese mari în partid, iar Geoană nu are puterea, mai ales financiară să se bată cu greii din PSD. Iar lui Ion Iliescu i se va arunca un oscior de ros pentru a i se domoli ambițiile și alina orgoliile. Oamenii cinstiți ai PSD vor vedea cum le fuge dinaintea ochilor încă o încercare - de data asta a lui Geoană - de reformare reală a partidului.

I. Iercan

Senatorul Nicolae Ioțcu pregătește alegerile din PD Arad

Senatorul PD de Arad, Nicolae Ioțcu, s-a aflat la sfârșitul săptămânii trecute în localitățile Bocsig, Beliu și Moneasa, unde s-a întâlnit cu membrii PD pentru a pregăti calendarul de alegeri din filiale. De asemenea, senatorul democrat a purtat discuții cu oficialitățile locale asupra problemelor cu care se confruntă în administrația locală.

În altă ordine de idei, senatorul Nicolae Ioțcu ne-a declarat că își exprimă satisfacția pentru cele 125 de miliarde de lei alocate județului Arad, în urma intervenției directe a vicepremierului Gheorghe Seculici, președinte al PD Arad.

Senatorul Nicolae Ioțcu a subliniat că **„pentru prima dată Valea Mureșului beneficiează de un sprijin real, datorită banilor pe care vicepremierul Seculici i-a obținut pentru CJA. Din această sumă, așa cum am promis în campania electorală, 15 miliarde de lei au fost alocate pentru podul de la Săvârșin și 25 de miliarde pentru refacerea drumului județean între localitățile Zăbalț și Bata".**

Daniel Albu

PRM a reluat alegerile în județ

După o perioadă de evaluare a situației în urma desprinderii „aripii Feieș", PRM Arad a reluat șirul alegerilor la organizațiile din județ. În cursul săptămânii, secretarul executiv, Marcel Grec și vicepreședintele Adrian Mureșan au supervizat alegerile la Ususău și Zăbrani. La Ususău, președinte a fost ales viceprimarul Petru Jucu, iar la Zăbrani - consilierul local Ioan Lazăr.

● La sfârșitul săptămânii, Marcel Grec s-a deplasat la Bocsig, pentru monitorizarea situației filialei, fiind însoțit de președintele organizației de tineret, Claudiu Godja și președintele organizației de femei, Viorica Leordean.

S. Todoca

Deputatul Lia Ardelean colaborează cu asociațiile de locatari

La întâlnirea pe care au avut-o cu deputatul conservator Lia Ardelean, cei peste 70 de arădeni, reprezentanți ai unor asociații de locatari, s-au plâns de faptul că nu este normal ca asociațiilor să li se ceară același tip de evidență contabilă ca și agenților economici. Chiar dacă administratorii au efectuat cursuri de pregătire, nu li se poate cere o evidență atât de sofistificată. D-na deputat i-a anunțat pe cei prezenți că se lucrează la un proiect de simplificare a formalităților pentru toți agenții economici. Dacă, totuși, modificările nu vor fi satisfăcătoare, va încerca să promoveze un alt tip de evidență pentru asociațiile de locatari. Participanții la întâlnire au solicitat să se facă demersuri pentru reintroducerea convențiilor civile în ceea ce-i privește pe angajații asociațiilor, evitându-se astfel plata unor obligații împovărătoare pentru acestea.

În altă ordine de idei, mai mulți vorbitori au atras atenția asupra faptului că există contracte cu Recons pentru abonamente de apă-canal, dar beneficiarii sunt nemulțumiți de serviciile prestate* În ceea ce privește nemulțumirea oamenilor față de atitudinea funcționarilor publici, Lia Ardelean a fost de părere că nu trebuie generalizat și trebuie avute în vedere și condițiile în care lucrează funcționarii și volumul de muncă. Periodic, deputatul conservator se va întâlni cu reprezentanții ULAL, în vederea reținerii unor propuneri de inițiative legislative susceptibile de îmbunătățire a activității asociațiilor de locatari.

Simion Todoca

ROSKO TEXTIL

SC ROSKO TEXTIL SRL este unul dintre cei mai importanți investitori din județul Arad cu sediul în Zona Liberă Curtici, societatea face parte dintr-un mare concern care are ca obiect de activitate producția de lenjerie intimă.

Societatea are disponibilă următoarea poziție :

Confecționer/e textile calificat/e sau necalificați/e:

Cerințele și abilitățile candidatului :
- minim 8 clase
- îndemânare,
- persoană disciplinată, organizată;
- disponibilitate la lucru în 2 sau 3 schimburi;

Societatea oferă:
- salarii atractive și tichete de masă
- transportul este gratuit
- asigură asistență medicală permanentă.

Pentru informații suplimentare sunteți rugați să sunați la numerele de telefon 0257/208.626 ; 0257/208.627, 0257/208.676; 0742.106.075, 0722.326.389.

(COM./08.2005)

Se revocă președinții camerelor?!

☛ (Urmare din pagina 1)

Chestorul Kelemen Hunor (UDMR) consideră că președintele Camerei Deputaților nu a blocat în mod direct inițiativele coaliției guvernamentale, având în vedere și raportul de forțe din Biroul Permanent, favorabil actualei puteri.

„De foarte multe ori însă reprezentantul Partidului Conservator a votat cu PSD sau s-a abținut. Din acest punct de vedere au fost și situații când anumite inițiative nu au fost aprobate", a adăugat deputatul UDMR, care a motivat decizia de schimbare a lui Adrian Năstase și prin faptul că ***„se creează o confuzie totală în exterior, când Guvernul este de o culoare și conducerea Parlamentului de altă culoare politică".***

În plus, spune Hunor, președintele Camerei poate ***„manipula, nu neapărat în mod evident"***, procedurile și funcționarea ședințelor de plen. ***„Cel care conduce ședințele Camerei decide când dă cuvântul, cui i-l dă, cât prelungește dezbaterile și aici se simte un blocaj"***, a afirmat deputatul UDMR.

La Senat, liderul grupului Alianței D.A., Puiu Hașotti, declară: ***„Cu cât mai repede îl vom schimba pe actualul președinte al Senatului cu atât mai bine".***

Totuși, după cum observă senatorul liberal Nicolae Vlad Popa, deși Comisia pentru regulament a elaborat un proiect de modificare, reprezentanții coaliției se tem că președintele Senatului ar putea să refuze convocarea unei sesiuni extraordinare în cadrul căreia ar urma să fie dezbătut acest proiect, înainte de începerea sesiunii ordinare din toamnă (când se alege noua componență a Biroului Permanent).

„Președintele este cel care trebuie să convoace Biroul Permanent, care decide, la rândul său, convocarea sesiunii extraordinare, dar este posibil ca domnul Văcăroiu să nu dorească convocarea sesiunii", a explicat Nicolae Vlad Popa, potrivit căruia senatorii coaliției guvernamentale se vor gândi și la alte mijloace procedurale care să contracareze un eventual refuz al președintelui Senatului de a convoca sesiunea extraordinară.

PSD nu este de acord cu modalitatea de schimbare a președinților Senatului și Camerei Deputaților cu votul majorității simple, doar pe baza unei decizii politice. ***„Este o intenție neconstituțională a coaliției majoritare. În Constituție scrie clar că președinții celor două camere sunt aleși pe toată durata mandatului camerelor"***, declară senatorul PSD Nicolae Șerban.

În același timp, PSD afirmă că va recurge la toate mijloacele legale și constituționale, inclusiv la sesizarea Curții Constituționale, pentru a împiedica intențiile coaliției de schimbare a președinților camerelor legislative. Președintele partidului, Mircea Geoană, a avertizat totodată că social-democrații intenționează să sesizeze inclusiv Comisia Europeană și Parlamentul European cu privire la faptul că o astfel de măsură afectează criteriul politic de aderare a României la UE.

(Rompres)

Moneasa în Festival

Port popular, meșteșuguri tradiționale și soliști în căutarea afirmării

(Urmare din pagina 1)

Ediția din acest an a avut toate aceste daruri aduse la superlativ de o vreme excelentă. După multe zile ploioase, soarele dogorâtor de la sfârșit de săptămână, a atras mii și mii de turiști pe aleile stațiunii, aglomerația concura cu marile metropole...

Festivalul a fost deschis sâmbătă cu tradiționala paradă a portului popular. Apoi, în fața hotelului „Parc" platoul a devenit scena formațiilor de amatori din județ. Un minispectacol de calitate, onorat de oficialitățile locale, la care au participat formații apreciate **„Junii Crișului"** din Dieci (conduși de directorul Căminului cultural Gheorghe Tât), **„Crinii Crișului"** din Cil (pregătiți de Angelina Flavia Puică), **„Doina Mureșului"** din Arad (condusă de prof. Viorel Nistor), ansamblul de la Olari, **„Busuiocul"** din Sântana pregătit de Rozalia Pașca, Palatul copiilor din Arad sub instruirea lui Toma Draia și soliștii vocali **Ciprian Zopota, Iuliana Tătar, Alina Mocan, Angelica Flavia Puică, Ioana Luguzau** și **Paula Pașca.**

În același timp, pe aleea înspre ștrand meșterii populari și-au prezentat creațiile: **„Floare Hanc** și **Mărioara Bun** din Șicula aveau expuse articole de îmbrăcăminte țesute în război; **Viorel** și **Dorin Betea** din Tâmăvița ca și consătenii lor **Cornel, Lorean** și **Bogdan Stofea** au demonstrat arta meșteșugului în olărit. **Gheorghe Iorga** a venit din Horezu (județul Vâlcea) cu renumita ceramică. „Furcașul" **Gheorghe Cozma** din Avram Iancu (comuna Vârfurile) a adus câteva modele de furci din lemn. Diverse împletituri din răchită au fost „cartea de vizită" a meșteșugarului **Constantin Perva** din Ineu iar **Petru Crișan** din Pâncota și-a expus pălării de diferite forme și mărimi împletite din paie și tălaș. **Filofteia Drajnici** (Paltinu - jud. Suceava) a încântat cu frumoasele ouă încondeiate, **Elvira Gavriș** (din Bedeciu - Cluj) cu alese broderii, **Catița Stan** (din Bihor) cu bisericile în miniatură lucrate în lemn iar **Constantin Mureșan** (din Baia Sprie) cu „bijuterii" realizate prin prelucrarea de pietre semiprețioase.

În această atmosferă „de decor" cu artă tradițională românească, a urmat duminică, la orele amiezii, mult așteptatul concurs al tinerilor interpreți de muzică populară.

***

Grădina de vară de la poale de codru a fost luată cu asalt, deși la ora începerii spectacoluli câțiva nori se „agitau" amenințători.

Prezentatorul spectacolului, redactorul Izabela Vekas, de la TV Arad, a deschis festivalul anunțând intrarea în scenă a celor 13 concurenți veniți din județele Arad, Alba, Hunedoara, Timiș, Bihor, Sălaj, Maramureș. În culise, înainte de a interpreta balada ori doina și cântecul cu acompaniamentul orchestrei profesioniste „Rapsozii Zărandului" dirijată de taragotistul Petrică Pașca, emoțiile își spuneau cuvântul. Am stat de vorbă cu câțiva pretendenți la trofeu și am aflat ce înseamnă pentru ei acest festival: **„Pentru mine, festivalul de la Moneasa reprezintă o rampă de lansare spre poarta succesului în ducerea mai departe a cântecului popular și păstrarea cu sfințenie a folclorului și a tradiției." (Maria Mihali - Borșa, Maramureș); „Acest festival îți dă posibilitatea de afirmare și de a primi o experiență foarte mare" (Sergiu Chirce, jud. Bihor); „Vin pentru prima dată la acet important festival la Moneasa. Ținând cont că am fost prima concurentă, am avut puține emoții, dar au trecut. Bineînțeles că toți suntem aici cu gândul și cu speranța că vom câștiga, dar dacă nu este să fie, voi considera că scena a fost o provocare și voi rămâne mulțumită că am cântat pentru minunatul public de la Moneasa" (Maria Elena Filimon - Sebeș, Alba); „Festivalul de la Moneasa este cel mai important din zona Aradului. Pentru mine, acest festival este lansarea mea în muzica populară deoarece aici am fost premiată de folcloristul Ioan T. Florea, în anul 1995." (Lazca Adina - Arad); „Festivalul de la Moneasa reprezintă un prilej deosebit pentru tinerii din întreaga țară pentru a-și verifica talentul" (Alexandra Ungureanu-Coroiu - Brad, Hunedoara); „Este o idee bună pentru a descoperi și promova noi talente." (Andreea Nicoleta Purice - Timișoara); „Pentru mine este un festival de mare amploare, bine organizat, care ne dă șansa de a ne cunoaște mai bine" (Ioana Luguzan - Arad). „Festivalul de la Moneasa este un concurs cu vechime, care a lansat interpreți acum consacrați și încă este o poartă de lansare pentru alte generații de interpreți." (Roxana-Maria Reche, Alba); „Este o bună oportunitate pentru noi să ne afirmăm și să ne facem cunoscuți." (Ciprian Zapota, Bocsig, Arad).**

După evoluția concurenților, în timp ce juriul (condus de etnomuzicologul Elize Stan, redactor-șef la TVR) era în „febra" deliberării a urmat un recital al orchestrei „Rapsozii Zărandului" și a solistelor arădene: **Daniela Dudaș, Malvina Nagy** și **Cornelia Căprariu-Roman**. A urmat gala laureaților, premiații acestei ediții fiind: **Ioana Lupușan** (Arad) - marele premiu; **Ciprian Zapota** (Bocsig) - locul I; **Iuliana Tătar** (Bârsa) - locul II; **Maria Filimon** (Alba) - locul III; **Roxana Maria Reche** (Alba) și **Paula Lorena Pașca** (Sântana) - mențiuni. Organizatorii - C. J. A., Centrul Cultural Județean, Orchestra populară „Rapsozii Zarandului", Primăria și Stațiunea Moneasa - au oferit premii în valoare de 16 milioane lei.

Finalul spectacolului-maraton a aparținut invitaților: **Cornelia** și **Lupu Rednic**, reprezentanți de seamă ai cântecului maramureșean, **Mariana Deac**, autentic rapsod din ținutul Hunedoara și ca un corolar, inegalabilul taragotist **Dumitru Fărcaș**.

Participanții la această sărbătoare a Monesei nu o vor uita ușor și, cu siguranță, ediția a 36-a a festivalului nu va fi uitată de memoria peliculei, spectacolul fiind înregistrat de camerele TVR pentru viitoare emisiuni folclorice ale Televiziunii Naționale.

Foto: Șt. Matyaș

Tabletă

Literatură și loterie (I)

(Urmare din pagina 1)

Nu-mi amintesc, acum, dacă Caragiale al nostru era sau nu atras de jocurile de noroc, dar, judecând după literatura lui, era în mod sigur un observator atent al acestei îndeletniciri care amestecă pofta de câștig (poftă lumească, în esența ei) cu mistica norocului. Prozatorul a creat, în ***Două loturi,*** *drama individului mărunt urmărit de ghinion și batjocorit de soartă.* ***Ghinionul*** *(sau nenorocul) este o noțiune frecventă în literatura lui I.L. Caragiale și, dacă citim cu atenție, vedem că* ***Momentele și schițele*** *sale impun o veritabilă tipologie în jurul acestei fantasme: indivizi care își caută cu cerbicie norocul și nu-l află,. oameni* ***suciți,*** *ca faimosul Cănuță, în contradicție mereu cu normele curente, mărunți amploaiați, ca Lefter Popescu, cărora soarta pare a le surâde și, la urmă, văd că soarta își bate joc de ei etc. Ghinionistul are, putem spune, o nuanță mistică pentru că, spre deosebire de omul norocos, el se crede urgisit de Dumnezeu și batjocorit de un demon pus pe farse...*

M-am gândit la lumea lui Caragiale, răsfoind studiul citat la început, studiu, repet, documentat și serios, cu multe informații inedite cel puțin pentru mine. Descopăr că ideea de joc (și, implicit, de noroc și nenoroc) este cu mult mai veche. Ea există în lume de când există, probabil, omul și comunitatea umană. De ea se interesează mulți oameni învățați, de la filosofi până la matematicieni și semioticieni, cum ar fi Huizinga, Roger Caillois, Georges Gundorf. Ei ne atrag atenția că ***jocul de noroc*** *se asociază cu noțiunea de petrecere și, prin acumulare rapidă de bunuri materiale, cu ideea de promovare socială. Petrecerea și promovarea nu sunt însă posibile fără noroc, iar norocul nu-i, se știe, decât un instrument al destinului care, în limbaj popular românesc, se cheamă soartă. Ca să birui, ca să câștigi, ca să-ți schimbi de pe o zi pe alta statutul social, trebuie, așa dar, să-ți iasă cartea câștigătoare, bila să cadă în căsuța potrivită, roata să se oprească la numărul așteptat... Matematicienii spun că jocul are legile lui și că până și hazardul se supune unor procese determinabile. Nu le cunosc prea bine și, în concluzie, n-aș putea să-i confirm sau să-i contrazic. Ce știu este că lumea postmodernă n-a încetat să caute o logică în manifestările hazardului și să întărească ideea că, în toate manifestările spiritului, chiar și în poezie, creația este – cum zice B. Fundoianu – o sinteză între calcul și a hazard.*

Cum se leagă aceste speculații care duc în cele din urmă la ideea că viața individului este guvernată de o forță misterioasă și că ceea ce ne este ***scris*** *este pus pe frunte, cum se leagă, întreb, cu practica foarte profană a jocului de noroc modern, bănuită, deseori, de incorectitudine și destrăbălare?... Cum poate fi serioasă și credibilă moralmente o instituție care girează plăcerea și câștigul fulgerător? Se leagă și se condiționează dovedesc autorii acestei cărți. Norocul și nenorocul pot fi gestionați corect,* ***loteria*** *poate fi un important instrument social și cultural, arată ei. Faptul de pildă că jocurile de noroc se practică, la noi, cu mult înainte de înființarea Loteriei Naționale (ceea ce știm, de altfel, din scrierile istoricilor și ale memorialiștilor) și că actuala clădire a Loteriei Române se află pe locul în care a existat palatul lui Ienăchiță Văcărescu, lângă sediul C.E.C. de azi. Cel care dă aceste informații este, de nu mă înșel, istoricul George Potra, autorul volumului* ***București de ieri.*** *El citează pe episcopul Grigorie al Argeșului, contemporan cu Ienăchiță. Invitat de bogatul și foarte petrecărețul boier-stihuitor, episcopul vine la București și, când ajunge la casa lui Ienăchiță, rămâne stupefiat de ceea ce vede: cai, arnăuți înarmați, panduri, tobe, surle, trâmbiți, pe scurt: mare zaiafet, larmă, semne de petrecere și destrăbălare. Înspăimântat, episcopul fuge din calea ispitei: "Mă strecurai, cum putui, până lângă poarta scării: acolo întâmpinai pe alții, înarmați cu sulițe lungi, cu buzdugane groase, cu puști, cu pistoale. Tare spăimântat, pășii tot înainte, nevăzând pe cineva care să mă oprească. Ajunsei la ușa sălii celei mari. Acolo, îmi străpunse vederile lumina flăcărilor de niște mangale de tombac poleit; un sunt plăcut de viori, de naie, de tambure, amestecat cu glasuri femeiești, dulci și pătrunzătoare, mă fermecară și pare că-mi legată mâinile și picioarele în fiare; nu știu cum, deodată mă aflai sculat repede și, în fuga mare, trecând peste câte spusei, abia am nimerit poarta cea mare a curții, și am mulțumit lui Dumnezeu, căci m-am văzut cu picioarele slobode, scăpat din asemenea ispită...".*

Pentru cine nu știe, să mai spunem că Mateiu Caragiale plasează Casa Arnoterilor din ***Craii de Curtea Veche*** *(loc de dezmăț și de reverie balcanică) tot aici, în locul unde, cu două secole în urmă, se afla palatul lui Ienăchiță Văcărescu, poet întemeietor și, după cât spune documentele, bărbat seducător, cu mari succese în spațiul feminin nord-dunărean. Atât de mari încât a stârnit până și gelozia domnitorului Nicolae Mavrogheni. Speriat de furia hospodarului, Ienăchiță a trebuit să bejenească. Cum se vede, originile loteriei românești se înfrățesc, printr-o fericită coincidență, cu poezia și arta iubirii...*

12 August 2005

(Va urma)

ATENȚIE AGRICULTORI!
S.C. SERVAGROMEC S.A. ARAD
VINDE
▪tractoare subvenționate 45% din preț
▪utilaje agricole (motocositori, greble, aparate de muls) subvenționate - 60% din preț.
INFORMAȚII
ARAD, Str. Kogălniceanu 22, tel. 280.712.
(COM/08.2005)

s.c. BRIDGE s.r.l. PECICA
ofertă specială 10-25 august
AȚĂ DE BALOTAT 350
79.000 LEI/KG
ȚIGLĂ MACON 10 BUC./MP
22.900 LEI/BUC.
BCA 20/25/60 2.350.000 LEI/MC
INFORMAȚII 0744.812.518
TRANSPORT GRATUIT LA DOMICILIU PESTE 5 TONE.
(6789303)

PRIMA CUPA CRESTINA
(C.A.1367/2005)
Cu bucurie va invitam se participati la prima editie a CUPEI CRESTINE LA FOTBAL, care va avea loc in data de 19-20-21.08.2005 la Stadionul SOIMII LIPOVA din orasul LIPOVA.
Echipele interesate se pot inscrie pana pe data de 15.08.2005 la tel. 0742 - 195 136 D. Lepadat Ioan
Premiul cel mare, CUPA + 15.000.000 lei.
Va asteptam cu drag!

Se vrea

Comparativ cu predecesorii conducători ai UTA-ei, de care doar gura a fost, noii responsabili ai „Bătrânei Doamne" strâns uniți în jurul președintelui Dekany, au adoptat o tactică precaută preferând ca faptele să vorbească în locul lor. Important este că se vrea, dovadă și ultima inițiativă, aceea de a aduna „crema" oamenilor de afaceri la o întâlnire (ne)protocolară, în care cei din urmă să-i cunoască pe jucătorii „alb-roșii". Poate așa își vor deschide punga și pentru echipa fanion a Aradului, mai ales că legislația le și permite acest lucru. Ideea lui Dekany și a celor din jurul său merită apreciată. Ne determină să spunem că, într-adevăr, la UTA se vrea. Rămâne să se și poată, iar de acest aspect principalul responsabil e Dan Mănăilă. Antrenorul alb-roșilor e conștient de misiunea avută și cere un „strop" de răbdare din partea publicului arădean. Un public care va avea ocazia, după câțiva ani, să vadă la lucru o echipă UTA, clădită pe jucători arădeni, tineri, de mare perspectivă. Ultima oară, pe vremea lui Lupaș, Ienciu și a italienilor, o astfel de strategie s-a încununat cu o promovare în prima divizie. De ce nu s-ar repeta lucrurile într-un viitor mai mult sau mai puțin îndepărtat?

Și la nivelul Diviziei C, reprezentantele județului nostru vor multe. Din păcate, sărăcia dă peste cap planurile conducătorilor celor cinci echipe de liga a treia. Un eșalon care tot mai puțin își justifică existența. De-aici și dorința federalilor - printre puținele din ultimii ani apreciată - de a comprima acest eșalon începând cu viitorul sezon.

Din lumea sportului cu balonul oval ne-a parvenit sâmbătă o știre care ne-a produs bucurie. Cotați drept „victime sigure", rugbiștii de la CSU Contor Zenner au stins „Farul", chiar pe malul mării, provocând surpriza începutului de sezon. Semn că și aici se vrea mai mult ca sezonul anterior, când echipa arădeană a clacat pe final. Timp prea mult de savurat succesul de la Constanța nu ar fi, pentru că sâmbătă, la Arad, vine Dinamo.

Săptămâna în care am intrat este una sub zodia sportului alb pentru noi, arădenii. Pe terenurile Agenției de Sport de pe malul Mureșului, tenismeni dornici de a acumula puncte ATP se întrec într-unul din turneele de 10.000 de dolari organizate în România sub numele de „Ion Țiriac. Cu siguranță, odată cu apropierea de fazele superioare ale turneului, spectaculozitatea și tensiunea partidelor vor crește. Spre deliciul numeroșilor pasionați ai tenisului din orașul nostru.

Daniel Scridon

În ultima verificare înainte de startul în noul sezon

FCM UTA - FC Corvinul 2005 1-0 (0-0)

Sâmbătă, Dan Mănăilă a avut ultimul prilej de a vedea la lucru - într-un meci amical - lotul de jucători, din care va alege în aceste zile oamenii pe care se va baza în tur. Din păcate, evoluția UTA-ei a lăsat destul de mult de dorit, nefiind la nivelul așteptat, mai ales de suporteri, care par să aibă răbdare, căci fiecare jucător a fost aplaudat la ieșirea de pe teren, sau după o fază reușită. Chiar și renegatul Szilyer a smuls ropote de aplauze de la cei aproximativ 200 de fani prezenți la meciul de sâmbătă, contra nou-formatei FC Corvinul 2005, cu majoritatea jucătorilor aduși de la CS Deva, care va juca în Divizia C.

Marile ocazii de gol au venit în prima repriză, Când Ignat și Hora au ratat ocazii imense, primul irosind o mare șansă de gol, doar cu portarul în față. Cei de la Corvinul au legat destul de bine jocul, după un start de meci ratat, dominat de UTA. În echipa oaspete i-am regăsit pe Mițiți și Vișan, acesta plecat de la UTA în urmă cu doar câteva zile, de această dată destul de aprig, pentru a arăta, probabil, ce a ratat „Bătrâna Doamnă".

Și totuși, golul a căzut în partea secundă a meciului, când ocaziile au lipsit cu desăvârșire. Era minutul 52 când Georgiu a șutat pe colțul scurt, dintr-o lovitură liberă, portarul Rahoveanu a respins în față (zicem noi că mingea trecuse linia porții), iar pe fază - din apropiere - Bier a introdus balonul în plasă pentru 1-0. Cam atât și nimic mai mult!

UTA: Mârne - Demian, Bier, Porumboiu, Purda - Nădăban, Sas, Szilyer, Georgiu - Hora, Ignat. **Au mai jucat:** Băban, Sântejudean, Anca, Moț, Enache, Banilievici, Radojcici, Lintaru (CS Deva), Cioară, Bogoșel. **Corvinul:** Rahoveanu - Ceaușu, Ambruș, Bumbac, Iacob, Vișan, Mihu, Ș. Petcu, Pisoiu, Mitrică, Mițiți. **Au mai jucat:** Iancău, Pepenar, Voloșuteanu, Biriș, Dăscălescu, Velea, Cojocari, Trânc, Roman, Petroesc, David.

Leo Sfâra
Foto: Șt. Matyaș

De la FCM UTA

FCM UTA Arad pune în vânzare ABONAMENTELE la TRIBUNE și PELUZĂ pentru sezonul competițional al campionatului diviziei B, ediția 2005/2006, după cum urmează:

Tribună - ● TUR ......50 lei RON
● TUR-RETUR...... 80 lei RON
PELUZA - ●TUR ..... 25 lei RON
● TUR-RETUR..... 40 lei RON

Deținătorii de abonamente au rezervate locurile la TRIBUNĂ până la 18 august a.c.

Programul pentru eliberarea ABONAMENTELOR începe din data de 13 august a. c., între orele 9-13, și 15-19, la sediul clubului de la stadionul UTA.

Lume bună la prezentarea echipei UTA

Atmosferă destinsă, relaxantă și organizare cu bun gust, vineri seară, la hotel „Central", cu ocazia prezentării lotului echipei UTA, pentru sezonul competițional 2005-2006 al Diviziei B la fotbal. Chiar și sala în care s-a desfășurat manifestarea a fost decorată în alb și roșu. ● Pe lângă oficialitățile locale, au fost prezente și alte persoane cu greutate, dintre acestea suficient fiind să-i amintim pe deputații Titus Gheorghiof, Mihai Calimente (PNL) și Costel Igaș (PD). Primii doi au venit, probabil, să-i susțină pe colegii de partid, conducătorii UTA-ei, Dekany și Schill. ● Apoi, i-am mai găsit pe șeful finanțelor arădene, șeful poliției, dar și mulți oameni de fotbal. Nume ca Lupaș, Coraș sau Bîc, fiind cele mai sonore. ● Așa cum bănuim, cel mai bine s-au simțit fostele glorii ale Bătrânei Doamne, în frunte cu familia Vaczi, tată și fiu, plus antrenorul emerit Dan Alexandru, răspunzător cu buna-dispoziție. Aceștia au depănat amintiri, până spre miezul nopții, mult gustate de cei prezenți la masa lor. ● Pe loc, FCM UTA a adunat 100 de milioane, de la două firme, câte 50 de milioane oferind fiecare. Pentru alte sponsorizări, oamenii de afaceri au fost informați - cu ajutorul unui ecran uriaș - de posibilitatea inscripționării firmelor pe care le conduc, pe tricouri și șorturi, echipamentul având zece poziții pentru numele sponsorilor. Apoi, au fost arătate și spațiile libere de publicitate de pe stadion, cu speranța că în viitorul apropiat oamenii de afaceri își vor pune numele firmelor pe arena din „Aurel Vlaicu". ● Dacă manifestarea de vineri seara a avut ecou în rândul oamenilor de afaceri vom afla, prima dată, sâmbătă, când se va da startul în noul sezon. Atunci fiecare va vedea dacă firmele s-au înghesuit la UTA. ● De la prezentarea echipei au lipsit Andone și Turcaș, ambii bolnavi, dar și organizatorul de competiții Teodor Gherle. Nu înțelegem cum de a fost absent chiar cel mai vechi om din cadrul clubului UTA, cel care se și identifică în culorile alb-roșii.

Leo Sfâra

În meci amical

UAV Romtelecom Arad - ACU Arad 1-3

Cele două divizionare C arădene s-au întâlnit sâmbătă, pe stadionul din Micălaca, într-un meci cu caracter de verificare. Fosta divizionară B s-a impus cu 3-1, grație unui hat-trick spectaculos reușit de Ștefeligă. Golul telefoniștilor a fost reușit de Gligor din penalty.

Radu George, tehnicianul gazdelor a început în formula: Marinca - Gligor, Asinipian, Szellelky - Iovanov, Ponta, Trif, Oprescu, Heteș - N. Mitu, Lengyel. Pe parcurs au fost folosiți toți componenții lotului, cu excepția accidentaților Savin, Mihai și Bokor. Pentru săptămâna aceasta, UAV Romtelecom are în program două jocuri: marți, în deplasare, cu Hexe Jebel și vineri, la Arad, cu UM Timișoara.

De partea cealaltă, Mircea Aslău a mizat pe următorii jucători: Mutu - Maghici, Lung, Boicu, Bâgu - Sălăjan, Onu, Hetmann, Turcaș-Ștefeligă, Haș. Au mai evoluat: Ghiță, Horvath, Brădean și Grigorescu.

Proximul amical al studenților arădeni va avea loc miercuri dimineață pe (încă) nedemolata arenă din „Banu Mărăcine", în compania juniorilor de la LPS Banatul Timișoara.

D. Scridon

Fotbal - Divizia A

Rezultatele etapei a II-a

Poli Iași-Oțelul Galați 0-1; FCM Bacău-Poli Timișoara 1-0; Gloria Bistrița-FC Vaslui 1-1; CFR Cluj-Jiul Petroșani 0-0; Farul Constanța-Sportul Studențesc 2-2; Dinamo-Pandurii Tg. Jiu 3-0; Rapid-FC Argeș 1-1; Steaua-FC Național 4-0.

Clasament

1. Dinamo	2	2	0	0	7-1	6	(+3)
2. Steaua	2	2	0	0	5-0	6	(+3)
3. Gl. Bistrița	2	1	1	0	3-1	4	(+1)
4. Farul	2	1	1	0	4-3	4	(+1)
5. Rapid	2	1	0	1	2-1	4	(+1)
6. Poli Timișoara	2	1	0	1	3-1	3	(0)
7. FCM Bacău	2	1	0	1	1-1	3	(0)
8. Oțelul Galați	2	1	0	1	2-4	3	(0)
9. FC Național	2	1	0	1	1-4	3	(0)
10. Sportul	2	0	2	0	3-3	2	(-1)
11. CFR Cluj	2	0	2	0	1-1	2	(-1)
12. FC Vaslui	2	0	1	1	1-2	1	(-2)
13. FC Argeș	2	0	1	1	1-2	1	(-2)
14. Jiul	2	0	1	1	0-2	1	(-2)
15. Pandurii	2	0	0	2	1-5	0	(-3)
16. Poli Iași	2	0	0	2	0-4	0	(-3)

Etapa viitoare (vineri, 19 - duminică 21 august)

Jiul Petroșani-Sportul Studențesc; FC Vaslui-CFR Cluj; FC Argeș-Gloria Bistrița; FC Național-Rapid; Poli Timișoara-Steaua; Oțelul-FCM Bacău; Pandurii Tg. Jiu-Poli Iași; Dinamo-Farul Constanța.

Ineul vânează jucători de Divizia B

Clarificându-se odată pentru totdeauna problema fuziunii cu FCM Reșița, actele urmând să fie depuse la FRF mâine, CS Ineu se pregătește să facă o figură frumoasă în Divizia C. Petre Bunaciu este și el pe ultima sută de metri în ceea ce privește definitivarea lotului, ultimele amicale: 2-0 cu Regal Horia (goluri Hada și Alex Leucuța) și 3-1 cu Crișul Alb Șicula (Abrudean, Leucuța și Hada, respectiv C. Nagy), dându-i posibilitatea tehnicianului să sorteze „marfa". Astfel, s-a renunțat la fundașul orădean Grozav, în timp ce jucătorii de la Romvest: Herlo, Stein, Talpaș, Georgescu și Ponta au rămas „în bloc" la gruparea de pe Crișul Alb.

Pentru CS Ineu această săptămână se anunță decisivă în ceea ce privește completarea lotului. Cum Divizia B începe sâmbătă, până joi, vineri, vor fi cunoscute numele care nu au prins contracte în eșalonul secund și atunci există posibilitatea deschiderii de noi negocieri. Astfel, nu este exclusă revenirea la echipă a „fiilor rătăcitori": Pășcălău, Almășan sau Mițiți, însă, așa cum am spus, mai multe vom ști de abia spre finalul acestei săptămâni. Până atunci, însă, divizionara C își va continua programul normal de pregătire, „pigmentat" cu două partide amicale: miercuri - revanșa cu Regal Horia, iar sâmbătă, testul cu Calor Timișoara.

Călin Mnerie

Cei mai buni dintre cei buni

Atletico Arad s-a impus la Cupa Oltchim

La Râmnicu Vâlcea a avut loc un puternic turneu de fotbal în organizarea clubului Oltchim, rezervat jucătorilor născuți în anul 1991. Pe bază de invitații, au luat parte echipe de calibru precum Sportul Studențesc, FC Argeș Pitești, FC Sibiu, Chindia Târgoviște, FC Național București, selecționata orașului Râmnicu Vâlcea, Oltchim Râmnicu Vâlcea și, nu în ultimul rând, Atletico Arad. Sub conducerea antrenorului Roland Nagy, fotbaliștii noștri au câștigat întrecerea după următoarele rezultate: 2-0 cu selecționata orașului Râmnicu Vâlcea (ambele goluri realizate de Țucudean), 1-1 cu FC Național (Rada), 2-1 cu FC Argeș Pitești (Lingurar 2) și 5-4 cu Sportul Studențesc în finală, meci decis la penalty-uri (au punctat Țucudean, Arhilie, Filaret, Lingurar, Rada; în timpul regulamentar, scorul a fost nul). Un premiu special a primit portarul arădean Bucuroiu, acesta salvând două lovituri de departajare. La jocurile susținute au asistat părinți ai copiilor dar și antrenorul federal al acestei categorii de vârstă, în condițiile în care Atletico Arad are 5 jucători la lotul reprezentativ 1991. Distribuția grupării câștigătoare a fost următoarea: Bucuroiu, Francescu - Chindriș, Șerban, Ban, Filaret, Rada, Purece, Lingurar, Țucudean, Greholea, Arhilie, Branc, Brancov, Nechita, Ochiu.

Adrian Hărțău

Baschet feminin

România - Olanda 70-74

Selecționata sub 18 ani a României s-a văzut, din nou, învinsă la Campionatul European de la Bihac și Cazin (Bosnia Herțegovina), divizia valorică secundă. Baschetbalistele noastre au fost depășite după prelungiri de Olanda, în cadrul seriei echipelor de pe locurile 9-15, cu 70-74 (20-15, 9-13, 24-17, 9-17, 8-12). Rus și Tarța, de la BC ICIM Arad, au marcat 8 respectiv 12 (2x3) puncte.

A. H.

Trofeul „Ion Țiriac”, în calificări

Bătălie pentru puncte

După ce joi și vineri au avut loc precalificările, sâmbătă au început calificările turneului internațional de tenis „Ion Țiriac”, desfășurat la Arad, pe baza situată în Subcetate. Socotelile organizatorilor au cam fost date peste cap, în sensul că, față de jucătorii care își anunțaseră intenția de a participa, mulți s-au răzgândit și au renunțat la idee. Astfel, a fost destul de greu de întocmit un tablou de 64 concurenți, hotărându-se să fie admiși în această fază inclusiv sportivii care pierduseră în precalificări, unii reușind să profite de noua ocazie ivită în chip neașteptat.

Printre arădenii care nu au putut sparge gheața s-au aflat Ștefan Marcu, Dalin Istrate și Radu Dronca, învinși de Răzvan Iliescu (Germania), Cătălin Ciobanu (România) respectiv Alin Simion (România). Nu același lucru s-a întâmplat cu Zoltan Buș. Concitadinul nostru a dispus clar, cu 6-0, 6-3 de Septimiu Frățilă (România) și s-a revanșat pentru eliminarea suferită prematur în ediția precedentă. Atunci, Zoli avea neșansa să dea peste valorosul Victor Ioniță, câștigător al turneului. O frumoasă impresie a lăsat-o, de asemenea, Călin Paar (vă reamintim că, reprezentând Germania, el este fiul antrenorului arădean Mircea Paar). Printr-un joc bun, inteligent, tânărul tenisman de numai 16 ani și-a arătat superioritatea în meciul cu Marius Vecerdea (România), adjudecat cu 6-1, 6-1. Din pricina unei ușoare accidentări, de la startul probei de simplu a absentat un alt arădean, Lucian Mihăilescu, însă nu este exclus ca alături de Paar, acesta să își măsoare forțele la dublu.

Ieri, în turul doi de calificări: Paar - Mihai Stoian (România) 4-6, 3-6 și Buș - Alex Trif (SUA) 6-2, 6-3.

Astăzi este programat ultimul tur, al treilea din calificări, urmând ca de mâine să se dispute partidele de pe tabloul principal. Tot azi este prevăzută, la orele serii, tragerea la sorți a jocurilor din șaisprezecimi, găzduită de hotelul „Coandi”.

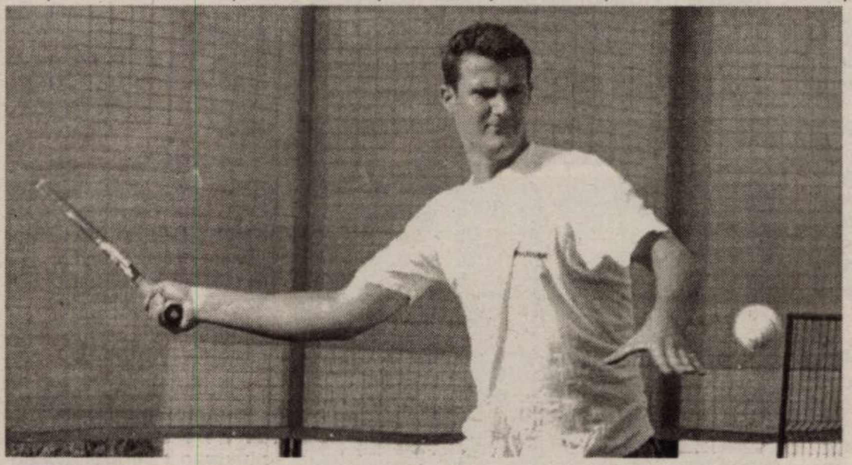
Arădeanul Zoli Buș a pășit cu dreptul în competiție.

Adrian Hărțău
Foto: M. Szegö

Polo

Juniorii II ai Astrei, parcurs bun

În bazinul din Pădurice s-a desfășurat, la sfârșitul săptămânii trecute, primul turneu final din Campionatul Național de polo al juniorilor II. Astra Arad (antrenor Nicolae Marc) a obținut rezultate bune, după cum urmează: 15-2 cu CSȘ 1 București, 18-4 cu CSȘ 6 București, 9-3 cu Colegiul „Emil Racoviță” București, 9-6 cu Crișul Oradea și 9-2 cu Dinamo București. Al doilea turneu final se va disputa în Capitală, între 26 și 28 august.

A. Hărțău

C.M. de atletism

Bronz pentru maratonista Constantina Diță-Tomescu

Ieri, în ultima zi a Campionatelor Mondiale de atletism de la Helsinki (Fimlanda), maratonista Constantina Diță-Tomescu a adus României o nesperată medalie de bronz. A doua de la această ediție a „mondialelor”, după cea obținută de Marian Oprea, la triplusalt.

Cu 2h23,18, reprezentanta țării noastre a ocupat locul III, la capătul celor peste 42 Km, performanță pentru care va încasa 20 000 de dolari din partea organizatorilor.

D. Scridon

Debut în forță al rugbiștilor arădeni

Farul Constanța - Contor Zenner CSU Aurel Vlaicu Arad 6-37 (0-15)

Dacă Farul era pe cai mari după infuzia de capital și implicit campania de achiziții bogată, Contor Zenner CSU Aurel Vlaicu s-a aflat în postura echipei care, având ca obiectiv salvarea de la retrogradare, nu a lăsat impresia că ar emite pretenții în partida de pe Litoral. Așa s-a întâmplat că gazdele au intrat puțin infatuate pe gazon, prilej pentru arădeni să-și impună jocul tot mai legat și să câștige la pas întâlnirea din runda inaugurală a Diviziei A-BRD, luând totodată și punctul bonus cuvenit combatantelor ce înscriu cel puțin patru eseuri într-un meci.

Încă din minutul 6, Preda a dat startul „tăvălugului” arădean, care, până la pauză a produs 15 puncte, în timp ce în dreptul constănțenilor era scrisă cifra 0. Deși au fost serios muștruluiți la cabine, „marinarii” nu au avut forța să întoarcă soarta partidei, ba mai mult, au încasat eseu după eseu din partea lui Dimofte et. comp. Tabela s-a oprit la 6-37, însă evidenta superioritate a vizitatorilor ar fi putut stabili o mai mare diferență de scor. Ovidiu Șerban a abordat meciul cu următorul „cincisprezece”: Maxim, Flemtea, Buzea, Ursache, Paraschiv, Vlădeanu, C. Stoica, Bradu, D. Stoica (1 eseu), Dimofte (trei transformări din eseu și două lovituri de pedeapsă), Bacalu, Preda (1 eseu), M. Mamoc (1 eseu), Floroiu, Fercu (1 eseu), pe parcursul celor 90 de minute mai intrând în luptă: Grindei, Chiroiu, Ene, Achim, Radu Mihai, Gârbău (1 eseu) și Nichescu.

Deși exigența nu-l lasă să folosească multe superlative la adresa băieților săi, antrenorul Ovidiu Șerban s-a declarat mulțumit de evoluția de pe malul mării: **„Se vede că jocul nostru s-a rodat în timp. Spun asta, pentru că dominarea noastră a fost evidentă, de la un capăt la celălalt al meciului, iar greșelile individuale s-au împuținat și ele. Trebuie să apreciez și prestațiile celor doi debutanți, Maxim și Fercu, ultimul înscriind și un eseu.”** Pe de altă parte, tehnicianul atenționează asupra faptului că mai este de remediat un aspect important: **„În unele momente ale jocului ne relaxăm inexplicabil. Împotriva formațiilor mari, acest lucru ne-ar putea costa foarte scump.”**

Semnalul de alarmă al lui Șerban este tras chiar înaintea „duelului” de sâmbătă cu Dinamo. Pe arena „CPL”, vicecampionii vor dori să confirme zdrobitorul succes de prima etapă, 151-0 cu Știința Petroșani. Celelalte rezultate ale week-endului au fost: Poli Unirea Iași - Steaua 16-48, Bucovina Suceava - Remin Baia Mare 3-33 și Rulmentul Bârlad - Universitatea Agressione Cluj 10-10.

Călin Mnerie

La jumătate!

50% reducere la orice abonament și oricâte extraopțiuni* până la sfârșitul anului

și, gratuit,
20 de minute naționale, lunar, pe viață**

Pentru întreaga ofertă de servicii și telefoane, detalii în Magazinul Connex din Str. Cloșca nr. 2, Arad sau la dealerii Connex.

Prețurile nu conțin TVA, telefoane în limita stocului disponibil. Ofertă valabilă în perioada 5 august - 11 septembrie.
* Valabil pentru abonamentele: Connex Standard, Connex Standard +25, Connex Numere Favorite, Connex Ore Favorite, Connex Plus, Connex Plus Activ, Connex Plus Unic și Connex Plus Intensiv și pentru extraopțiunile: Numere Favorite, Ore Favorite, Tarif Unic, 15 minute naționale, Activ, Convorbiri Intensiv. 100% reducere timp de 2 luni, pentru extraopțiunile SMS și MMS.
** Ofertă valabilă pentru persoanele cu domiciliul într-unul dintre județele: Alba, Arad, Argeș, Bacău, Bihor, Bistrița-Năsăud, Botoșani, Caraș Severin, Covasna, Dolj, Galați, Harghita, Iași, Maramureș, Mureș, Neamț, Satu Mare, Sălaj, Sibiu, Suceava, Tulcea, Vaslui, Vâlcea.
*** Prețuri valabile numai cu abonament Connex 3G.
Oferta este supusă unor clauze disponibile în magazine sau la agenții de vânzări.

50% reducere la telefoane

Nokia 1100 ~~24$~~ 12$
Nokia 1101 ~~24$~~ 12$
Sagem MyC2-2 ~~24$~~ 12$
Sony Ericsson T290i ~~25$~~ 12$
Siemens CV65 ~~69$~~ 34$
Motorola C650 ~~69$~~ 34$
Motorola C115 12$
Siemens A57 ~~15$~~ 12$
Siemens A62 ~~19$~~ 12$
Motorola V171 39$
Nokia 2600 59$
Siemens CF62 59$
Nokia 2650 69$
Nokia 3220 109$
Motorola V535 125$
Samsung X640 149$
Motorola V975*** 169$
Nokia 6630B*** 254$
Motorola MPx220 259$
Sony Ericsson Z800*** 333$
Nokia 6680*** 363$

CONNEX®

(com./08.2005)

Fotbal - Divizia D

Şoimii Lipova - Voinţa Macea 0-4 (0-0)

Precedat de un scandal provocat de ajefişti, derby-ul etapei a II-a a Diviziei D a avut o desfăşurare ciudată, cu două reprize diametral opuse. În prima parte, oarecum surprinzător, ostilităţile au fost conduse de gazde, care ar fi meritat să intre în avantaj la cabine. Eram gata să comparăm disputa de la Lipova cu jocul de la Bacău, unde prea lăudata Poli s-a umplut de ruşine. Repetăm, după cele văzute în prima repriză.

Chiar în min. 7, Zorilă pierde o minge, C. Brânduşe pleacă spre poartă, iar Alb îl agaţă în suprafaţă de pedeapsă. Penalty just acordat, ratat de C. Brânduşe, care a şutat pe lângă, spre disperarea „şoimilor" aflaţi la a doua lovitură de pedeapsă ratată în acest debut de sezon. Oaspeţii îşi complică existenţa în min. 21, când Alb face un fault inutil la centrul terenului, vede al doilea galben şi este trimis la duşuri de exigentul Haţegan. Omul în plus începe să se simtă, ocaziile la poarta apărată bine de Avram neîntârziind să apară: Ştefco min. 23, R. Tisza min. 29 şi Oros min. 45, ratând deschiderea scorului.

Greu de explicat ce s-a întâmplat la pauză, dar pe teren au apărut parcă alte echipe. Gigi Camenită face două schimbări ciudate, în condiţiile în care echipa a mers bine în prima repriză. Inexplicabil - ori, poate, condiţia fizică să fi fost de vină - „şoimii", fac pasul înapoi, permiţând măcenilor să atace în valuri. Impulsionaţi de Ciba, pretendenţii la promovare se apropie tot mai periculos de poarta lui Lingurar. Inevitabilul se produce în min. 70, când Fedor, cu noroc, trimite cu capul imparabil o centrare a lui Tuică, 0-1. Trei minute mai târziu, Ţiţca îl faultează prin imprudenţă pe Ciba, şi penalty-ul este transformat de acelaşi Ciba, 0-2. Finalul e de „coşmar" pentru gazde, care mai încasează două „boabe": Petrovici min. 86 (după o fază superbă lucrată de I. Vuin) şi min. 89 (după un „cadou" de la asistentul Mircea Toderici jr., care a uitat să semnalizeze un ofsaid).

Una peste alta, un meci ţine 90 de minute şi echipa mai bună, mai bine pregătită fizic s-a impus, spre dezamăgirea lui Attila Lengyel - preşedintele „şoimilor", care a trecut, totuşi, repede peste eşec, deoarece sâmbătă, Andreas, fiul său, a împlinit un anişor şi petrecerea de acasă, cu mulţi invitaţi era mai importantă.

Formaţii:

Şoimii Lipova: Lingurar - Miheţ, Baul, Degetar, Oros, C. Brânduşe (min. 48 - Ţiţca), Covaci, Ştefco (min. 75 - Pocaznoi), Ignat (min. 57 - Vuculescu), Cosma (min. 48 - Strungariu), T. Tisza. **Antrenor:** Gigi Camenită.

Voinţa Macea: Avram-Tuică (min. 90 - Hotărâş), Roşu, Zorilă, I, Vuin, Alb, Pantea (min. 88 - Arşi), Plisca (min. 40 - Ciba), Sârbuţ, Petrovici, Fedor (min. 82 - Clepe). **Antrenor:** Marius Grad.

A arbitrat foarte bine: Ovidiu Haţegan - centru; ajutat de Mircea Toderici jr. şi Mihai Jivan jr. **Obs. AJF Arad:** Mircea Bondar. La juniori: 9-0.

Daniel Scridon

Rezultatele şi marcatorii etapei a II-a

CNM Pâncota-UTA-Curtici 4-1 (D. Dragalina - 2, Curta, Pantea, respectiv Popa); Naţional Sebiş-FC Zimandu Nou 2-3 (Lupşa, Balint, respectiv Stoian, Mager, Cl. Feieş - autogol); Şoimii Lipova-Voinţa Macea 0-4 (Fedor, Ciba, Petrovici -2); Crişul Chişineu Criş-Regal Horia 0-0; A.S. Romvest Arad-A. S. Dorobanţi 1-1 (Paşcu, respectiv Curtuţi); Voinţa Mailat-Înfrăţirea Iratoşu 2-0 (Covaci şi Costin); Inter Zimand Cuz-Vladimirescu 2003: 2-2 (Vlad, Rad, respectiv Man -2); Dacia Beliu-Unirea Şeitin 1-0 (A. Gligor). A. S. Vinga-Aqua Vest 0-3 (Balaj, Bărsăuan, Popa)

Clasament

1. Voinţa Macea	2	2	0	0	6-1	6 (+3)
2. Dacia Beliu	2	2	0	0	5-1	6 (+3)
3. Regal Horia	2	1	1	0	4-0	4 (+1)
4. Aqua Vest	2	1	1	0	3-0	4 (+1)
5. CNM Pâncota	2	1	1	0	5-2	4 (+1)
6. Vladimirescu	2	1	1	0	6-4	4 (+1)
7. Zimandu Nou	2	1	1	0	4-3	4 (+1)
8. Voinţa Mailat	2	1	0	1	3-2	3 (0)
9. Unirea Şeitin	2	1	0	1	3-2	3 (0)
10. Iratoşu	2	1	0	1	1-2	3 (0)
11. Romvest	1	0	1	0	1-1	1 (-2)
12. Zimand Cuz	2	0	1	1	3-5	1 (-2)
13. Crişul Criş	2	0	1	1	2-4	1 (-2)
14. Dorobanţi	2	0	1	1	2-5	1 (-2)
15. Şoimii Lipova	2	0	1	1	0-4	1 (-2)
16. Naţional Sebiş	2	0	0	2	2-4	0 (-3)
17. UTA-Curtici	1	0	0	1	1-4	0 (0)
18. A. S. Vinga	2	0	0	2	0-7	0 (-3)

Etapa viitoare (20-21 august)

Vladimirescu 2003-Dacia Beliu; Regal Horia-Inter Zimand Cuz; Aqua Vest-Crişul Chişineu-Criş, AS Romvest Arad-CNM Pâncota, UTA-Curtici-Naţional Sebiş; Voinţa Macea-A.S. Vinga; Înfrăţirea Iratoşu-Şoimii Lipova; FC Zimandu Nou-Voinţa Mailat; Unirea Şeitin-A. S. Dorobanţi

Crişul Ch. Criş - Regal Horia 0-0

Destul de multă tensiune la acest meci, creată în special de pe margine, dar şi din tribună, cele două galerii înfruntându-se cu precădere în repriza secundă. Din păcate, pe teren fotbalul a fost servit cu linguriţa, cele două echipe ratând ocazii de gol pe care le-ai fi putut număra pe degetele unei singure mâini. Oaspeţii au încercat să joace ceva fotbal, în special în prima parte a partidei, iar gazdele s-au bazat pe un joc agresiv, uneori la intimidare, sperând ca cei din Horia să greşească o dată, pentru a putea marca. În toată această ecuaţie s-au băgat şi arbitri Dumitru şi Suciu. Primul a tolerat jocul dur din prima parte, când a arătat un singur cartonaş galben, pentru ca în repriza secundă să scoată de 10 ori acelaşi cartonaş din buzunar (şi nu că meciul ar fi fost mai dur), iar al doilea, un fost junior de la UTA, ratat ca fotbalist, probabil cu carieră greşită şi acum, i-a permis lui Bacoş să joace în continuare, după ce în minutul 17 l-a lovit cu cotul, intenţionat, pe Lipitor, chiar la doi metri de asistent, care s-a făcut că plouă, deşi tânărul jucător al oaspeţilor era KO. În cele din urmă, că aşa-i în fotbal, tot gazdele au înjurat arbitri, ba era să-i şi lovească, dacă observatorul Rachinoiu nu stătea, pe post de bodyguard, la ieşirea fluie-raşilor de pe teren.

Acte reprobabile au avut loc şi în drum spre ieşirea din stadion, când un reprezentant al AJF a fost molestat de localnici, în frunte cu un om de elită din Chişineu Criş, care împreună cu fiul său dau tonul la scandal, probabil la fiecare joc în care echipa nu poate câştiga şi nici arbitri nu-i ajută. La fel de adevărat e şi faptul că în debutul meciului, arbitrul Dumitru nu a dat penalty celor din Criş, la o împingere evidentă în careu.

Rezultatul pare până la urmă unul echitabil, dar nemulţumiţi se pot declara oaspeţii, care au beneficiat de cea mai mare ratare a meciului, în minutul 10, când Lipitor a scăpat singur cu Susan, dar nu a ştiut ce să facă cu mingea Halal! În toată tensiunea existentă, parcă au trecut neobservate eliminările lui Drida (min. 64) şi Avram (min. 83), căci ele nu au influenţat cu nimic jocul, anost de la început până la sfârşit.

Criş: Susan - C. Maricico, Bembe, Bacoş (Lasc), Avram, Balint, Şanta, Moca (Bembe), Vivian, Zdrenţan (Birta), Botău (Buruiană). **Horia:** Duşan - Drida, Barna (Olariu), Păşcălău, Vizitiu, Giulău, Lipitor (Ţigan), Pele (Balogh), Iftimie, Ardelean, Cândea (Stuparu). Au arbitrat: Fl. Dumitru - la centru, C. Covaci şi C. Suciu - asistenţi. **Obs. AJF:** V. Rachinoiu.

Leo Sfâra

Romvest Arad - AS Dorobanţi 1-1 (0-1)

Sâmbătă, ora 18,00, stadion „Romvest", teren bun, timp frumos, spectatori 200. **Au marcat:** Paşcu - min. 58, respectiv Curtuţi - min. 6.

Romvest: Boroş - Pantea, Tomoiagă, Roman, Asmarandei - Bălă, Tăutu, Bârnoagă, Mailat (min. 67 - Hetco) - Puşcaş (min. 55 - Paşcu), Ionaşcu (min. 87 - Sârb). **Antrenor:** Ioan Herman

Dorobanţi: E. Szabo - Pistrui - Miklos, S. Toth - Bilan, Pădureanu (min. 60 - Robert Szabo), Z. Horvath, Verba - Z. Levai - S. Horvath (min. 89 - Vaştag), Curtuţi (min. 90 - Varvari). **Antrenor:** Rolland Szabo

Au arbitrat cu greşeli: Constantin Stamatoiu - la centru, asistat de Beniamin Morodan şi Constantin Păducel. **Observator A. J. F.:** Dorin Vătran

■ „Duşul rece" din prima etapă le-a fost învăţătură de minte celor din Dorobanţi, care, sâmbătă, au băgat capul în pământ şi au muncit mult pentru un punct în faţa „grădiniţei" lui Herman. ■ Cu puţin noroc (a se citi o mai mare concentrare la finalizare), oaspeţii puteau da chiar lovitura. În prima repriză, pe lângă reuşita lui Curtuţi, care a marcat din situaţie de unu la unu cu Boroş, acelaşi jucător, dar şi Levai putea mări avantajul vizitatorilor. Ca să nu mai punem la socoteală penalty-ul neacordat la faultul portarului lui Romvest asupra omniprezentului Curtuţi. ■ Dacă în primul mitan la ocaziile gazdelor mai degrabă s-a jucat biliard decât fotbal, în partea a doua a jocului, odată cu intrarea pe teren a lui Paşcu, situaţia s-a schimbat radical. În minutul 56, înaltul „vârf" al Romvestului a ţintit bara, pentru ca două minute mai târziu tot el să puncteze pe tabelă printr-un şut de la marginea careului mare. ■ La 1-1 s-a jucat pe contre, atât Tăutu (intervenţie la sacrificiu a portarului Emil Szabo), cât şi Szabolcs Horvath (torpilă de la 30 de metri respinsă cu greu în corner de Boroş) având posibilitatea să aducă cele trei puncte în tabăra lor.

Călin Mnerie

Dacia Beliu-Unirea Şeitin 1-0 (0-0)

Sărbătoarea „Praznicului de pită nouă" de la Beliu nu a putut fi stricată de către formaţia din Şeitin. Asta, chiar dacă timp de peste 80 de minute meciul a stat în cumpănă, deoarece oaspeţii au rezistat eroic, cu precădere în repriza secundă, atunci când „dacii" au presat continuu.

Partida a fost extrem de echilibrată în primele 45 de minute, când oaspeţii au închis toate culoarele spre poarta lui Raşca. Cu fundaşul Jurcă respingând tot, şeitinenii au arătat că deplasarea de la Beliu nu a reprezentat doar o simplă excursie, ei venind să-şi vândă scump pielea.

Din păcate pentru vizitatori, în repriza secundă condiţia fizică i-a trădat, iar gazdelor atât le-au trebuit căci au atacat cu toate liniile, ratând ocazii uriaşe, chiar şi din careul mic. Reduta celor din Şeitin a căzut în min. 83, când A. Gligor a reuşit să-l învingă pe Raşca graţie unui şut din interiorul careului mare, stabilind astfel şi scorul final, 1-0, meritat după aspectul jocului.

Formaţii

Dacia Beliu: Coraş-Ciorbă, Stan, Blidar, Lup (Ţica), A. Gligor, C. Gligor (Creţ), C-tin Filipaş, C. Filipaş (Marchiş), Şomoi, Leucuţa (Ţigan). **Unirea Şeitin:** Raşca-C. Galiş, Eftimie, Mocri, A. Moţ, Jurcă, M. Galiş, Şule, Corbu, Peşte, Fabian (Vâzoc).

Au arbitrat în general bine: B. Zaharia - centru; V. Ciurescu şi Fl. Matei - asistenţi. **Obs. AJF:** C. Zăhoi.

Leo Sfâra

Inter Zimand-Cuz - AS Vladimirescu 2-2 (1-1)

Oarecum surprinzător, nou promovata AS Vladimirescu a încurcat socotelile Zimand-Cuzului, grupare pentru care, ieri, au evoluat toţi jucătorii combinatei Gloria-Atletico disponibili în acest moment. Mai mult decât atât, satelitul „compostorilor" se poate mulţumi că scăpat numai cu atât, deoarece ocaziile mari au aparţinut băieţilor lui Cristian Sculici, care - de altfel - s-au văzut egalaţi în minutul 87.

Gazdele nici au apucat să-şi ocupe poziţiile în teren că Man a deschis tabela după o pătrundere perpendiculară pe poartă, în care a driblat şi portarul. „Biciuţi" de pe margine de numai puţin de trei antrenori: Roli Nagy, Mihai Petcuţ şi Alexandru Meszar, amfitrionii s-au apropiat decisiv de buturile lui Rus, însă ce nu au reuşit Negrea şi Mihali din careu, a izbutit Vlad cu un şut de la 35 de metri. E drept, goalkeeperul celor de la Vladimirescu a greşit scăpând practic balonul în plasă, însă golul egalării plutea demult în aer.

La fel ca în prima repriză, rapidul Huţan nu le-a oferit nici un moment de respiro fundaşilor Interului, care aveau să clacheze la o fază fixă. Mingea trimisă din corner de Boiţiu a găsit capul aceluiaşi „Diesel" Man pentru 1-2. Era minutul 54 şi situaţia se complica pentru „galben-negri". Ea putea deveni chiar disperată dacă Man, Huţan şi Lontiş nu îi dădeau posibilitatea lui Belgrădean să-şi arate calităţile. Şi, cum în fotbal ocaziile se răzbună, cu trei minute înainte de final, Rad a înscris dintr-o învălmăşeală pentru 2-2. Prelungirile au aparţinut gazdelor, care puteau obţine un succes, totuşi nemeritat, însă Ardelean, Copil şi Rada au finalizat lamentabil din poziţii favorabile. Pe final, tehnicianul Roli Nagy a intrat şi el pe teren, beneficiind de bolnava clemenţă a AJF-ului, după „roşul" primit etapa trecută.

Formaţii: Zimand-Cuz: Bălgrădean - Rada, Ionele, Toc, Rad - Negrea (Manea), Ocanovici (R. Nagy), Militaru, Vlad (Ardelean) - Cristea (Copil), Mihali. **Vladimirescu:** Rus - Tănasă, Lupu, Dărău, Jula, (Rachici), Sima - Boiţiu, Dinu (Lobonţ), Boloş - Man (Crefelean), Huţan (Lontiş).

Au arbitrat satisfăcător: Alin Deac - la centru, asistat de Robert Pantiş şi Leontin Buda. **Observator A.J.F.:** Nicolae Ardelean.

Călin Mnerie

Voinţa Mailat-Înfrăţirea Iratoşu 2-0 (1-0)

Peşte 200 de spectatori au asistat ieri la Mailat la dialogul minorităţilor, care a coincis cu o sărbătoare tradiţională a comunităţii maghiare.

În min. 16 Covaci a prins un şut de la marginea careului mare în colţul lung superior, surprinzându-l pe M. Pall: 1-0. Cu cinci minute înainte de pauză acelaşi Covaci ţinteşte transversala.

După odihnă, trupa lui Ricco Câmpian îşi majorează diferenţa în min. 54 prin Costea, al cărui şut este respins în faţă de M. Pall într-o primă fază, dar bravul portar nu mai are reacţie la reluarea vârfului gazdelor: 2-0.

Până la final am notat doar zbaterile în van ale lui Arhilie pentru care regula juniorului prezent obligatoriu în teren este catastrofală.

Mailat: C. Mureşan-G. Lionti (min. 88 Budur), Neacşu, NadinuCovaci, Vidac (min. 63 Câmpian), Răduţ, Pleşca, I. Lionti-Costea (min. 78 Gagiu), Chelovrin (min. 63 M. Mureşan).

Iratoşu: M. Pall-Sapungiu, Lovas, Teuşde, Mező-Gyenge, Arhilie, Horvath (min. 85 - I. Toth), Verba-N. Pall, Farago (min. 67 Buş).

Au arbitrat bine: Dan Ţâşcă la centru, asistat de Nicolae Dehelean şi Paul Ardelean. **Observator AJF:** Remus Vlad. La juniori: 4-1

Sorin Cazan

Aşa a fost...

● **În etapa a 30-a a Diviziei B: UTA-Minerul Lupeni 5-1 şi Avântul Reghin-Strungul Arad 2-0. În clasament: UTA, pe locul 6 cu 31 puncte, iar Strungul ocupa locul 8 cu 30 p. Pe primele două locuri „U" Cluj - 46 p., urmată de Gloria Bistriţa - 38 p.**

● În Divizia C: etapa a 27-a: CFR Caransebeş-CFR Arad 1-0, Rapid Arad-Minerul Oraviţa 1-0, Şoimii Lipova-Metalul Bocşa 1-3. În clasament Rapid ocupa locul 5 cu 27 p, Lipova - 12 cu 26 p., Ineu - 15 cu 24 p, CFR Arad - 16 cu 20 p.

● **În barajul dintre câştigătoarele celor două serii ale campionatului judeţean I pentru desemnarea campioanei: Motorul Arad-Strungul Chişineu Criş 1-0. A marcat Bizău în min. 87. În meciul retur, Strungul a câştigat cu 2-0.**

● În „B", Strungul învinge liderul la Arad. Strungul-„U" Cluj 2-1 (1-0). Au înscris Urs (min. 22), Tuşa (min. 58), respectiv Stoica (min. 65). La gazde au evoluat Dehelean, Ţîrban, Mihalache, Giurgiu, Bîtea, Achim (Tuşa), Ujvari, Iova, Urs, Szikler, Nedelcu (Bran).

În campionatul 1985

● **La cea de-a 35-a ediţie a C. N. de atletism a liceelor, arădenii au obţinut rezultate notabile. Astfel, Martin Mandek (Lic. ind. 7, prof. Şt. Panda) s-a clasat pe locul I la suliţă, cu rezultatul de 71,20 m. Carol Hradzki (Lic. ind. 11 - prof. E. Vadasz), locul 3 la ciocan cu 50,24 m. Cei doi erau legitimaţi la CSS Arad, antrenor Traian Magheru.**

● În Divizia A la rugby: Gloria PTT Arad-Ştiinţa Petroşani 12-10 (6-7). Punctele arădenilor au fost marcate de Asmarandei- 2 l. p. şi Leca - l. p. şi drop.

● **La C. N. lupte greco-romane pentru juniori II, Lucian Juşcă a devenit pentru a doua oară campion naţional, în timp ce Marius Ardelean a ocupat locul 3. Ambii sunt de la CSS-Gloria Arad, antrenor prof. Spiridon Stanciu.**

● La Sala Decebal din Arad s-au desfăşurat întrecerile finalei pe judeţ a campionatului de minibaschet II (băieţi şi fete - 9-10 ani). La băieţi a câştigat echipa C.S.Ş. Arad (antrenor prof. M. Prică), urmată de Şc. gen. 2 Pecica şi Şc. gen. 5 Arad. La fete titlul a revenit echipei C.S.Ş. Arad (prof. Ana Şimăndan). S-au remarcat la băieţi: Mircea Hartman, Zamfir Bîrnea, Victor Chebeleu, Ştefan Pajtek, Laurenţiu Bochiş, iar la fete Simona Precupaş, Elena Flueraş, Monica Ardelean.

Alex. Chebeleu

S.C. DIAMANT IMPEX S.R.L.

Tel.: 0257/286 170
Mob.: 0745/988 443
0788/988 444

Comercializează:

- *Scaune ergonomice, de birou, săli de conferințe, bucătărie, bar.*
- *Pluș, stofă, imitație de piele*
- *Șuruburi, holtzșuruburi, șuruburi metrice orice dimensiune*

PRODUCE ȘI COMERCIALIZEAZĂ MOBILĂ DIN PAL SAU MASIV
REPREZENTANT GUBAN, TOATE LA CELE MAI MICI PREȚURI

DACĂ NU CREZI SUNĂ ȘI TE CONVINGE!

(C.A.1367/2005) E-mail: diamant.ro@rdslink.ro

Allianz Țiriac
Asigurări S.A.

Allianz - Țiriac Asigurări SA

Sucursala Arad

ORGANIZEAZĂ

În perioada 22 - 24 august 2005, curs gratuit de

« INIȚIERE IN VÂNZĂRI »

Pentru înscrieri vă rugăm să depuneți CV-ul la secretariatul sucursalei Arad din str. I. C. Brătianu nr. 5/A până vineri 19.08.2005.

Pentru informații suplimentare vă rugăm sa sunați la tel. 0745-910960 ; 0744-851989 sau 0742-035568

(com./08.2005)

S.C. Remat S.A. Arad

Muller-Guttenbrunn Group

- **Automacaragist pentru macara 12,5 to**
- **Muncitori necalificati**
- **Mecanic utilaj greu**
- **Strungar**
- **Electricieni auto**

Vă invităm la sediul nostru din Câmpul Liniștii nr. 1, pentru a discuta condițiile de angajare.

Pentru informații suplimentare apelați numerele de telefon:
0257-281.760; 0257-281.711; 0257-246.124.

(com. 97/2005)

Vindem

Mobilier nou, import Anglia, la cele mai mici prețuri. Micălaca, bloc 301 (lângă Maranata).

(6789311)

Companie Multinațională, ocupând o puternică poziție pe piața românească caută în toată țara:

REPREZENTANT VÂNZĂRI (cod C.V.AF)
în regim de colaborare

Responsabilitățile candidatului:
- Creșterea portofoliului de clienți al companiei
- Planificarea și organizarea propriei activități
- Cunoașterea detaliată a pieței din zona sa de responsabilitate

Cerințe necesare candidatului:
- Experiență anterioară în vânzări directe
- Capacitate de a lucra independent în condiții de presiune
- Autoturism personal, calculator
- Deținător SRL sau PFA

Se oferă bonus competitiv depinzând de performanțele obținute.

Dacă apreciați că sunteți persona potrivită, vă rugăm să trimiteți nu mai târziu de data de **22.08.2005**, la fax: **(021) 204 46 88**, următoarele:
- Curriculum Vitae
- Scrisoare de intenție cu menționarea codului
- Număr de telefon pentru contact

Toate înscrierile vor fi tratate confidențial.

(COM./08.2005)

Vindem en-gros hârtie albă de ziar (în role mici) pentru ambalaj.

Preț avantajos,negociabil în funcție de cantitate.

INFORMAȚII LA
redacția „Adevărul"
B-dul Revoluției nr. 81
sau la telefon 281.797
zilnic între orele 8-16.

PARCHET
COVOARE
LAMBRIURI
UȘI

PROGES

pentru amenajări interioare

PARCHET LAMINAT

AICI GĂSEȘTI CEL MAI MIC PREȚ!

14,95 lei/mp*

+ COVORAȘ INTRARE GRATUIT

Str. Dorobanți nr. 55, tel: 282.021

(c./2005)

*Preț fără TVA

Hotel Central

Angajează
prin selecție:

BUCĂTAR/BUCĂTĂREASĂ
Condiții:
- ✦ studii de specialitate
- ✦ experiență în domeniu
- ✦ reședință în municipiu

FEMEIE DE ÎNTREȚINERE
Condiții
- ✦ experiență în domeniu
- ✦ reședință în municipiu

Informații la sediul societății din Arad, str.Horia nr. 8.

(com. 653/2005)

ATENȚIE ȘOFERI

GPL

1 l benzină = 33.000 lei
1 l gaz (GPL) = 17.100 lei

- la un calcul simplu ajungi la concluzia că trebuie să montezi pe mașina ta o instalație de gaz tip G.P.L.

benzină: 15.000 km/an x 10% (consum) = 1.500 litri x 33.000 lei = 49.500.000 lei
gaz GPL: 15.000 km/an x 11% (consum) = 1.650 litri x 17.100 lei = 28.215.000 lei

Ai economisit 20.835.000 lei/an

INCREDIBIL!!!

INFORMAȚII:
RO SERVICE INT. 265880; 0744.873.210.

(c.p. 1361/2005)

CONNEX®

TOT GSM
By Petrocom D&V

La jumătate!

50% reducere la orice abonament și oricâte extraopțiuni* până la sfârșitul anului

Și, gratuit, 20 de minute naționale, lunar, pe viață**

+ bani înapoi pe telefon***

Alege cu cap!

Fiecare conectare e câstigătoare.

Siemens A75	Nokia 3120	Nokia 6030	Nokia 6610i	Samsung X 480	Sony Ericson k300i
74,9 lei RON	194,9 lei RON	230,9 lei RON	310,9 lei RON	243,9 lei RON	243,9 lei RON

20% reducere pentru fiecare telefon cumpărat*

RATE în magazin doar cu buletinul!

* în limita a 30 lei RON, în funcție de modelul ales.

Arad: Bd. Unirii nr. 1-3, tel. 0726.116.069

Prețurile nu conțin TVA, telefoanele în limita stocului disponibil. Ofertă valabilă în perioada 1 august - 4 septembrie.
* Valabil pentru abonamentele: Connex Standard, Connex Standard +25, Connex Numere Favorite, Connex Ore Favorite, Connex Plus, Connex Plus Activ, Connex Plus Unic și Connex Plus Intensiv și pentru extraopțiunile: Numere Favorite, Ore Favorite, Tarif Unic, 15 minute naționale, Activ, Convorbiri intensiv. 100% reducere timp de 2 luni, pentru extraopțiunile SMS și MMS.
** Ofertă valabilă pentru persoanele cu domiciliul într-unul dintre județele: Alba, Arad, Argeș, Bacău, Bihor, Bistrița-Năsăud, Botoșani, Caraș Severin, Covasna, Dolj, Galați, Harghita, Iași, Maramureș, Mureș, Neamț, Satu Mare, Sălaj, Sibiu, Suceava, Tulcea, Vaslui, Vâlcea.
*** 12$ în puncte de loialitate.
Oferta este supusă unor clauze disponibile în magazine sau la agenții de vânzări.

(COM./08.2005)

ANUNT DE PARTICIPARE LA LICITATIE (REPETARE)
pentru incredintarea serviciilor de producere si distributie a produselor lactate pentru elevi si prescolarii din unitatile de invatamant din judetul Arad, in anul scolar 2005/2006, in conformitate cu
Ordonanta de urgenta a Guvernului nr. 96/2002, cu modificarile si completarile ulterioare.

1. CONSILIUL JUDETEAN ARAD
Cod fiscal : 3519941
Adresa : B-dul Revolutiei, nr.75
Telefon : 0257/281600,int. 1208,1301
Fax: 0257/281600, E-mail : consiliu@cjarad.ro

2. Tipul de servicii pentru care se solicita oferta: "Aprovizionarea si distributia zilnica, bisaptamanala sau saptamanala a produselor lactate (lapte UHT sau lapte pasteurizat), elevilor si copiilor din gradinite, in anul scolar 2005/2006 conform prevederilor OUG nr. 96/2002, cu completarile si modificarile ulterioare si OG nr.20/2002."
Atribuirea serviciului se face in conformitate cu prevederile OG nr. 20/2002, prin procedura de licitatie electronica cu preselectie, separat pe produse.

3. Caracteristicile principale ale serviciilor:
Conform OUG nr. 96/2002 se acorda zilnic pentru fiecare elev din clasele I-IV si copil din gradinita, produse lactate si produse de panificatie. Serviciul cuprinde aprovizionarea, ambalarea produselor pentru fiecare elev/copil, transportul la fiecare scoala din judet si pastrarea in vederea distribuirii.
Serviciile solicitate, in conformitate cu HG nr.53/1997 au codul de clasificare CPSA 8532.16.

4. Durata serviciului este corespunzatoare programului calendaristic stabilit de Ministerul Educatiei si Cercetarii pentru clasele I-IV si gradinita, in anul scolar 2005/2006.

5. Documentatia de prezentare si elaborare a ofertei poate fi procurata de la sediul contractantului, camera 31, telefon nr.281600, int.1208, contra sumei de 200.000 lei, platibila la ridicarea documentatiei, sau prin virament in contul nr. RO81TREZ02124510220XXXXX, incepand cu data de 15.08.2005.

6. Data limita pentru solicitarea clarificarilor, in legatura cu procedura de preselectie si cu documentele de calificare este 24 august 2005. Datele furnizate in scopul clarificarii unor aspecte vor fi distribuite tuturor participantilor la licitatie.

7. Conditii minime de eligibilitate – Ofertantul va prezenta documente din care sa rezulte ca dispune de capacitatea tehnica si financiara, de echipamentul si dotarile necesare, de personal cu calificare corespunzatoare si de capacitatea manageriala care ii permit sa indeplineasca obligatiile rezultate in urma contractarii serviciului si are o vechime in activitati similare de minim un an.

8. Data limita pentru depunerea documentelor de calificare este 29 august 2005, ora 09,00, la sediul Consiliului Judetean Arad, Registratura.

9. Pentru participarea la licitatie ofertantii vor depune o garantie de participare in valoare de 1% din valoarea contractului, al carei termen de valabilitate este data de incheiere a contractului de servicii.

10. Deschiderea ofertelor (documentelor de calificare) pentru preselectie se va face de catre comisia de evaluare a ofertelor si va avea loc in ziua de 29 august 2005, ora 10,00, la sediul Consiliului Judetean Arad, in prezenta delegatilor societatilor ofertante, care doresc sa participe la deschiderea ofertelor.

11. Licitatia in procedura electronica se va aplica pentru ofertantii selectionati in urma preselectiei si va avea loc in data de 30 august 2005. Licitatia se va incheia la ora 15,00. Rezultatul licitatiilor va fi comunicat prin mesaje electronice emise automat de sistem, organizatorilor si participantilor.

12. Criteriul de baza care va fi utilizat pentru incredintarea contractului de servicii va fi criteriul economic – pretul cel mai mic – in conditiile in care cerintele minime din caietul de sarcini sunt indeplinite.

13. Ofertele alternative sunt permise, fiecare alternativa fiind apreciata ca oferta separata, independenta.

Pentru informatii suplimentare apelati la camera 31, tel 281600, int 1208

PRESEDINTE
Ing. Iosif Matula

(c. 688/2005)

GI MOTOR

- Depozit Aradul Nou tel: 0257.288.009 fax:0257.214.800
- Depozit Obor tel/fax:0257.256.243
- Depozit Lipova tel/fax: 0257.562.388
- Departament vanzari:0723.183.125; 0723.183.105

Materiale de constructii la indemana oricui!

REDUCERI DE SEZON LA GI MOTOR

CIMENT
PLACI GIPS-CARTON
BLOC CERAMIC
OTEL-BETON
PLASE SUDATE
TERMOSISTEM
ADEZIVI
si multe, multe altele...

58/2005)

De la 0 la 768 kb într-o secundă.

Noul CableLink: abonamente de la 9 USD/lună, viteze de până la 768 kb/s

Noul CableLink îţi aduce acum 3 abonamente mai uşor de plătit şi de folosit. În plus, acum traficul este nelimitat, iar fiecare pachet are incluse multe minute gratuite de convorbiri în reţelele Romtelecom şi RDS.Tel.

Mai multe detalii te aşteaptă pe www.rdslink.ro.

Grăbeşte-te: în iulie şi august instalarea e gratuită!

CableLink
100% internet
0% taxe telefonice

rds.LINK
www.rdslink.ro

- Oradea 0359.400.414
- Arad 0357.400.414
- Satu Mare 0361.400.414
- Baia Mare 0362.400.414

(c.344/2004)

BRANCH MANAGER

DEPUTY BRANCH MANAGER

RETAIL LENDING OFFICER (SME's)

SALES OFFICER

CUSTOMER SERVICE OFFICER

CLEARING OFFICER

CASHIER

PIRAEUS BANK

Piraeus Bank Romania, member of Piraeus Bank Group, one of the fastest growing bank groups in Greece, is looking for experienced and highly motivated professionals for its new branch in Arad.

The successful candidates must have:

- ✓ Degree in Economics;
- ✓ Relevant banking experience in accordance with the requested position;
- ✓ Knowledge / experience of local market;
- ✓ Excellent communication skills and positive attitude;
- ✓ Fluency in English (written/spoken);
- ✓ Good computer proficiency.

Please send your application to our HR Department by e-mail: arad@piraeusbank.ro, or by fax: (021) 303 68 29, no later than September 1th, 2005.

(com./08.2005)

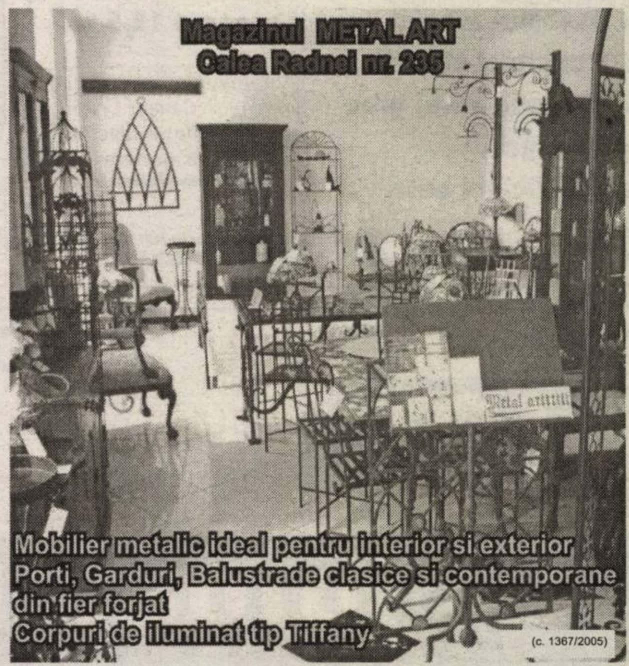
Magazinul METALART
Calea Radnei nr. 235
Mobilier metalic ideal pentru interior si exterior
Porti, Garduri, Balustrade clasice si contemporane din fier forjat
Corpuri de iluminat tip Tiffany

(c. 1367/2005)

Începând cu data de 01.08.2005 **Regia Autonomă Apă-Canal Arad** s-a transformat în **S. C. Compania de Apă Arad S. A.**,

având următoarele date de identificare:

- sediul: 310178, Arad, str. Sabin Drăgoi nr. 2-4
- cod fiscal - R 1683483
- Nr. înreg. Reg. Comerţ: J02/110/ 21.02.1991

Şi următoarele conturi de disponibil:

- RO 93 RNCB 1200000000280001 - BCR Arad
- RO 89 CECE AR 0101RON0123535 - Sucursala CEC Arad
- RO 85 TREZ 0215069XXX008141 - TREZORERIA Arad

Aceste date vor folosi în relaţiile societăţii cu beneficiarii.

Conducerea

(com./08.2005)

ANOFM

ANUNŢ PUBLICITAR

CERERE DE OFERTE PENTRU EXECUTARE DE LUCRĂRI

1. Agenţia Judeţeană pentru Ocuparea Forţei de Muncă Arad, cu sediul în Arad, str. Călugăreni nr. 1A, cod fiscal 11376249, tel. 0357/412504, fax 0357/412503, e-mail arad@ajofm.anofm.ro, în calitate de autoritate contractantă **solicită oferte pentru atribuirea contractului de achiziţie publică de lucrări** amenajare arhivă A.J.O.F.M. Arad
2. Procedura aplicată pentru atribuirea contractului de lucrări: cerere de ofertă
3. a) Amplasamentul lucrării: Arad, str. Călugăreni, nr. 1A
   b) Natura şi cerinţele de execuţie, caracteristicile generale ale lucrării: amenajare arhivă A.J.O.F.M. Arad şi instalaţii termice
4. Termenul limita de execuţie a lucrării: 60 de zile
5. Un exemplar al documentaţiei pentru elaborarea şi prezentarea ofertelor precum şi informaţii cu privire la modalitatea de obţinere a exemplarului respectiv se pot obţine de la Compartimentul Juridic, Contencios şi Relaţii cu Publicul al A.J.O.F.M. Arad.
   Data limita pentru solicitarea clarificarilor: 02.09.2005
6. Data limita pentru depunerea ofertelor: 09.09.2005, ora 13^{00}.
   Adresa la care trebuie transmise/depuse ofertele: A.J.O.F.M. Arad, str. Călugăreni, nr. 1A, cam.1
   Limba în care trebuie redactată oferta: limba română
7. Persoanele admise sa asiste la deschiderea ofertelor: orice ofertant
   Data, ora şi locul deschiderii ofertelor: 12.09.2005, ora 10^{00}, sediul A.J.O.F.M. Arad, cam. 8
8. Ofertanţii trebuie să constituie garanţia pentru participare în cuantumul şi pentru o perioadă de valabilitate, astfel cum sunt prevăzute acestea în Fişa de date a achiziţiei.
9. Modalitatea de finanţare şi de plată: bugetul asigurărilor pentru şomaj
10. Informaţii privind condiţiile de eligibilitate precum şi cerinţele minime cu privire la capacitatea tehnica şi la cea economico-financiară pe care trebuie sa le îndeplinească ofertantul sunt menţionate în documentaţia pentru elaborarea şi prezentarea ofertei
11. Perioada pentru care ofertantul trebuie să îşi menţină oferta valabilă: 60 zile
12. Criteriul care va fi utilizat pentru atribuirea contractului de lucrări: oferta cea mai avantajoasă din punct de vedere tehnico-economic
13. Nu se admite depunerea unor oferte alternative
14. Nu a fost publicat în Monitorul Oficial al României, Partea a VI-a, un anunţ de intenţie
15. Prezentul anunţ nu a fost transmis spre publicare în Monitorul Oficial al României – Partea a VI-a – Achiziţii publice

DIRECTOR EXECUTIV
Ing. ŞTEFAN PASCU

(com. 4434/2005)

---

agriconsilier
management ◇ calitate ◇ resurse

Agriconsilier, firmă de management şi consultanţă în domeniul afacerilor, şelectează pentru un important client al său:

Contabil Şef - cod ECAZ

Cerinţe:
Studii superioare economice;
Experienţă în domeniul producţiei;
Cunoştinţe foarte bune de operare PC;
Comunicativ, analitic, flexibil.

Se oferă:
Un salariu motivant, pe măsura activităţii desfăşurate
Un mediu de lucru tânăr, dinamic, competitiv;
Posibilitatea dezvotării personale.

Aşteptăm să ne trimiteţi o scrisoare de intenţie cu menţionarea codului postului solicitat insoţită de CV-ul dumneavoastră la Fax. 0257-250525 sau prin email la office@agriconsilier.ro până la 24.08.2005

(c. 1367/2005)

Program ADEVĂRUL Cotidian independent Arad

MICA PUBLICITATE tel. 210.775 luni-vineri 8^{00}- 19^{00} *sâmbătă închis* duminică 9^{00}- 12^{00}

ANUNȚURILE DE DECES SE PUBLICĂ GRATUIT.

MARE PUBLICITATE tel/fax 280.904 luni-vineri 8^{00}- 19^{00} *sâmbătă închis* duminică 9^{00}- 12^{00}

ANIVERSĂRI

MULȚUMESC IUBITĂ MAMĂ,/ Steaua mea din zori de zi,/ Fără tine mi-ar fi teamă/ Că pământul s-ar răci./ Lege tainică a firii/ Nu pleca fără să-mi lași/ Zăcămintele iubirii/ MAMĂ, SUFLET URIAȘ. Un sincer

„LA MULȚI ANI!"

cu multă sănătate și fericire pentru

OPRIȘA MARIA

cu ocazia zilei onomastice. Cu toată dragostea, fiica ANGELA, ginerele MIRCEA, surorile LENUȚA, VILICA, TANȚA și VIORICA. (27721)

Pentru

MĂRIOARA,

tu dai sens vieții mele și culoare sufletului.

„LA MULȚI ANI!"

Te sărut, IONEL. (27717)

Ești soarele, ești apa, ești cerul, ești totul pentru noi, iubita noastră mămică și soție,

BRÂNDAȘ MARIANA.

Astăzi, când sărbătorim Adormirea Maicii Domnului, îți dăruim toată dragostea noastră.

LA MULȚI ANI!

Îngerașul tău ANDREI și soțul ADRIAN. (27618)

VÂNZĂRI APARTAMENTE O CAMERĂ

Vând garsonieră, confort 1, Micalaca zona 300, etaj 1/4, complet renovată, 26.000 Euro, opțional garaj 1.500 Euro. Telefon 0722.287.434. (27116)

Vând apartament 1 cameră, et. 2, îmbunătățit, Vlaicu, 22.500 Eu, negociabil. Telefon 0722.848.649. (27427)

Urgent! Vând apartament 1 cameră localitatea Vladimirescu, Arad, gaz, îmbunătățiri, preț negociabil 18.000 EU. Informații telefon 0741.962.257. (27219)

Vând apartament central super 80 mp, 1 cameră, bucătărie, WC, renovat, etaj II. Telefon 282382, 0723.990.470. (27531)

Vând garsonieră cf. 2, et. 2, Confecții, 33 mp, gresie, faianță, parchet laminat, uși pliante, cabină duș, totul nou, ocupabil pe loc, 15.000 Eu, negociabil. Telefon 0724.010.158. (27704)

Vând garsoniere la UTA, superamenajate, 12.500 Eu. Telefon 0744.841.105. (27754)

Ocazie! Vând garsonieră Vlaicu, 9.500 Euro și Aradul Nou, 12.500 Euro. Telefon 0746.174.609. (27514)

Vând urgent apartament 1 cameră, Micălaca, etaj 1, 23.500 Euro și garsonieră Alfa, 20.000 Euro. Telefon 0746.174.609, 286743. (27514)

Vând garsonieră, confort 3, în Lipova, preț 150.000.000 lei. Telefon 563022; 0724.248.217; 0745.636.264. (27599)

Vând apartament o cameră, str. Avrig, et. 3/4. Telefon 0723.308.286. (27620)

Vând apartament 1 cameră toate îmbunătățirile (lux), 15.900, Podgoria. Telefon 0745.420.548. (27362)

Vând apartament 1 cameră, 50 mp, Micălaca, et. 4/4, amenajat modern, 25.000 Eu, negociabil. Telefon 0745.135.555. (27636)

VÂNZĂRI APARTAMENTE DOUĂ CAMERE

Vând apartament 2 camere Vlaicu, confort I, etaj 4/4, zona Piața Agroalimentară. Telefon 0744.850.648. (27143)

Vând apartament 2 camere în Calea Romanilor, preț negociabil. Telefon 0722.315.202. (27210)

Vând apartament 2 camere 3/10, Fortuna, 27.000 EU, mobilat, etc, 30.000 EU. Telefon 0721.013.496. (27212)

Vând urgent apartament 2 camere central, contorizat, încălzire centrală, parter, 77 mp, 29.500 EU. Telefon 0744.626.814. (27236)

Vând apartament 2 camere, Vlaicu, et. 5/10, ușă metalică, contorizat, 25.000 Eu. Telefon 0721.750.840, 212708. (27259)

Vând apartament 2 camere, decomandate, et. 2, str. M. Costin (zona BCR), parchet, gresie, balcon închis. Telefon 0745.312.749. (27317)

Vând apartament 2 camere, în Grădiște. Telefon 0741.522.155. (27379)

Vând urgent apartament central, 2 camere, bucătărie, baie, geamuri termopan, boltă, în stil occidental, cu termotecă, etc, 55.000 Euro, ușor negociabil. Telefon 0744.853.909. (27498)

Vând apartament 2 camere zona Vlaicu, bloc X40, sc. A, etaj I, ap. 8, 23.000 EU negociabil. Telefon 0745.501.216. (27643)

Vând apartament ultracentral (la casă), 2 camere + dependințe, s-76 mp (parter). Telefon 0745.315.895. (27688)

Vând apartament 2 camere str. Episcopiei, nr. 3, suprafața 100 mp, proprietate. Telefon 0724.147.858. (27224)

Vând apartament 2 camere decomandat, în Alfa, parter, contorizat, faianță, gresie. Telefon 276782, 0744.216.707, 0744.314.822. (27163)

Vând apartament 2 camere central, parter, Legea 112, amenajat, 33.000 EU. Telefon 0722.294.842. (27656)

Vând 2 camere, confort I, Poetului, etaj 2, zonă deosebită, mobilat și utilat, 32.000 EU. Telefon 213192, 0722.257.409; 0741.253.364. (27097)

Vând apartament 2 camere, parter, central, bun pentru privatizare, preț 38.000 Euro. Telefon 0742.325.159. (26975)

Vând urgent apartament 2 camere, Chișineu Criș, preț negociabil. Telefon 0740.080.735, 0743.305.193. (Criș, 375)

Vând apartament 2 camere, Romanilor, etaj 2, 29.000 Euro. Telefon 0745.469.798. (27652)

Vând apartament 2 camere, Alfa, etaj 3, lângă piață, 31.000 Euro. Telefon 0743.798.287. (27652)

Vând apartament 2 camere, confort I, decomandat, îmbunătățit, în Vlaicu, la blocul Y8B, etaj 7, preț informativ 40.000 Euro, negociabil. Telefon 243738; 0727.206.760; 0722.367.219. (27587)

Vând apartament 2 camere, ultracentral, 70 mp + loc de garaj, et. 4, acoperiș în garanție, 35.500 Eu, ușor negociabil. Telefon 0745.135.555. (27636)

Vând apartament 2 camere, decomandat, 50 mp + boxă cărămidă, zona UTA. Telefon 0740.933.667, 0745.135.555. (27636)

VÂNZĂRI APARTAMENTE TREI CAMERE

Vând apartament 3 camere, decomandat, contorizat, 2 balcoane, et. 9, bl. X34/2, interfon, 32.000 Eu. Telefon 240494, 0723.061.715. (27638)

Vând urgent apartament 3 camere zona Vlaicu, str. Fluturilor, bloc 12, sc. D, etaj 3. Telefon 289030, 0724.983.915. (26672)

Vând apartament 3 camere Alfa, bloc 26, ap. 14, ocupabil imediat. Telefon 0744.855.785; 257890, 258143, preț 38.500 negociabil. (27229)

Vând apartament 3 camere, 90 mp, etaj 4/4, zona zero, bloc H. Informații telefon 0740.151.514. (27410)

Vând apartament la casă, 3 camere, 97 mp, parter înalt, zonă centrală, neamenajat, preț 37.000 Euro, negociabil. Telefon 0722.986.692; 0726.286.942. (27412)

Vând apartament 3 camere decomandate, în Grădiște. Telefon 0746.280.791. (27573)

Vând apartament 3 camere, Fortuna, et. 4/10, prețul este mai mult decât avantajos. Telefon 0257-246182, 0740.045.977. (27622)

Vând apartament 3 camere, Vlaicu, et. 1/4, neîmbunătățit, 34.000 negociabil. Telefon 0745.267.341, 0722.574.221. (27728)

Vând apartament la casă, str. O. Goga, 3 camere, baie, bucătărie, garaj, terasă, preț 46.000 Eu. Telefon 0722.488.032. (27736)

Vând apartament 3/4 camere, 125 mp, bloc nou, la cheie, 59.000 EU. Telefon 0722.294.842. (27656)

Vând sau schimb apartament 3 camere etaj I, preț la vedere, negociabil. Telefon 278318, 288822. (27537)

Vând apartament 3 camere Micălaca, decomandat, etaj 6/8, Miorița, preț 38.000 EU. Telefon 255393, 0724.347.972, 0744.315.889. (27166)

Vând apartament 3 camere, zona 300, preț 42.000 Euro, negociabil. Telefon 0741.051.659. (27749)

Vând apartament 3 camere, central, decomandat, în Lipova, amenajat stil occidental, centrală proprie de încălzire și apă caldă + garaj. Telefon 0722.367.219. (27587)

Vând apartament 3 camere, 103 mp, et. 4/4, zona Micălca + loc de garaj, 22.000 Eu, negociabil. Telefon 0745.135.555. (27636)

VÂNZĂRI APARTAMENTE PATRU CAMERE

Vând apartament cu 4 camere decomandate, renovat și modernizat, ultracentral 4/4, ocazie unică. Telefon 0740.773.998, 0740.372.311. (27647)

Important

La solicitarea celor interesați publicăm și fotografiile (alb-negru) aferente anunțurilor de vânzări case, mașini sau apartamente.

Vând 4 camere asociație, zona Milea, 114 mp, parter înalt, climă, loc parcare auto, 98.000 Eu. Telefon 253364, 0722.257.409. (27097)

VÂNZĂRI CASE

Vând casă în stațiunea Moneasa, imediat ocupabilă, preț 25.000 EU negociabil. Telefon 0259-349712. (27039)

Vând casă 3 camere, dependințe, grădină 4.000 mp, cu 3.400 Eu, în Sintea Mică. Telefon 0788.707.641, 264900. (27248)

Vând vile noi, la cheie, în zona Pădurice D+P+E+mansardă, teren 560 mp cu 120.000 Eu și în zonă ultracentrală D+P+E teren 380 mp, cu 140.000 Eu. Aștept agenții. Telefon 0722.974.460, 0741.043.386. (27248)

Vând urgent casă 7 camere, 2 bucătării, baie, 2 garaje, curte, grădină. Telefon 280917, 0740.454.304. (27275)

Vând casă 3 camere, baie, bucătărie, mansardă, curte comună, grădină, garaj, stare foarte bună, în Radna, str. Pompierilor nr. 12, preț 15.000 Eu, negociabil. Telefon 0742.070.683, 0721.583.110. (27281)

Vând casă, toate utilitățile, Pecica str. 328 nr. 19, 21.000 Eu, negociabil. Telefon 468677, 0744.311.263. (27363)

Vând casă în Nădlac, 6 camere, anexe, baie, grădină, curent trifazat, preț negociabil. Telefon 473241. (27441)

Vând casă în Semlac nr. 838, zonă centrală, 3 camere, cămară, podrum, 2 bucătării, apă rețea, curent trifazat, grădină mare, anexe, preț negociabil. Telefon 0788.184.477; 0741.583.779. (27440)

Vând apartament la casă, 3 camere, baie, bucătărie, cămară, curte, grădină, amenajat, geamuri termopan, 47.000 Euro. Telefon 0744.853.909. (27498)

Vând casă cu teren 1.000 mp și un teren 1.000 mp, în zona Subcetate. Informații telefon 281743. (27106)

Vând casă în roșu, zona Aradul Nou. Telefon 0722.654.640. (27527)

Vând casă familială în Ineu, construcție nouă, tip vilă, preț la vedere. Telefon 0721.206.268, seara 513435. (Ag. Ineu, 319)

Vând cabană Insula Mureș. Telefon 0747.076.444. (27621)

Vând casă solidă, 4 camere, hol, bucătărie, baie, pivniță, garaj, canalizare, apă curentă, încălzire sobe + anexe noi, grădină 1.500 mp + 1 ha teren arabil, în comuna Secusigiu, județul Arad. Telefon 0727.773.240. Schimb cu apartament în Arad sau Timișoara. (27387)

Vând urgent casă cu teren aferent 1500 mp, în Subcetate, 95 EU/mp, negociabil. Telefon 281932. (27650)

Vând urgent casă 1.500 mp, DN7, Mândruloc, strada principală (spre Deva), nr. 292, toate utilitățile. Telefon 218763; 0741.015.972. (26744)

Vând (schimb) casă duplex, 2x3 camere, cărămidă, utilități, zonă bună. Telefon 0741.202.268. (27541)

Vând apartament la casă 2 camere, bucătărie, baie, hol, îmbunătățit, proprietate personală, Grădiște. Telefon 276816, 0745.023.641. (27707)

Vând imobil format din 2 corpuri de clădiri, grădină 2.600 mp, Ineu, str. I. C. Dumitrașcu nr. 28, zonă centrală. Telefon 0721.845.384. (27710)

Vând casă, Mișca nr. 499, loc pășunat, preț 7.000 Eu. Telefon 354214. (27723)

Vând urgent casă Chișineu Criș, str. Plevna, nr. 12 A. Telefon 0788.571.342; 0722.571.342. (Ag. Criș, 356)

Vând vilă nouă, Grădiște, arhitectură deosebită, jacuzzi, alarmă, ultramodernă, 560 mp teren, finisaje deosebite, termopan, etc. Telefon 213192, 0722.257.409, 0741.253.364. (27097)

Vând (închiriez) casă 5 camere (birouri) 2 băi, demisol, hală 230 mp, magazin, teren 700 mp. Telefon 255393, 0724.347.972, 0744.315.889. (27166)

Vând casă de vacanță pe deal, în podgorie, cu vie și pomi fructiferi, preț 9.000 Euro. Telefon 0744.789.751. (26975)

Vând casă modestă, în Micălaca, str. Lipovei nr. 1, colț cu Constanța, străzi asfaltate, trei camere, cămară, baie, coridor închis, încălzire centrală pe motorină, apă, curent, porți metalice, gaz la stradă, teren 437 mp, 48.000 Euro. Telefon 280237. (27568)

Vând casă modernă, Bujac, str. Iosif Nădejde nr. 3, preț 127.000 Euro, negociabil. Telefon 0741.051.659. (27749)

Vând casă, sat Munar nr. 210, comuna Secusigiu, preț 15.000 Euro, negociabil. Telefon 0741.051.659. (27749)

Vând casă 5 camere, Pârneava, 300 mp, 64.000 Euro. Telefon 228411. (27652)

Vând casă în Micălaca, zona Miorița, compusă din 2 apartamente + mansardă, suprafață totală 720 mp, cu toate utilitățile, preț negociabil 100.000 Euro. Informații la telefon 0740.569.085. (27591)

Vând casă 5 camere, bucătărie, baie, dependințe, 28 ari, în Sântana, str. Aradului nr. 28. Telefon 0257/462077. (Ag. Sântana, 245)

Vând casă mare, localitatea Vladimirescu, 6 camere, 2 băi, 1 bucătărie mare, preț negociabil. Telefon 0745.450.533. (27617)

Vând casă 3 camere + dependințe, Giordano Bruno, nr. 38, preț 26.500 EU. Telefon 0745.420.548. (27362)

Vând casă + teren 1.200 mp, fs-22 ml, Pârneava, 110.000 Eu, negociabil. Telefon 0745.135.555. (27636)

Vând casă 4 camere, Pârneava, 1.100 mp, toate utilitățile, 85.000 Eu, negociabil. Telefon 0745.135.555. (27636)

Vând casă 5 camere, Aradul Nou (Mureșel), 700 mp, fs-17 ml, 75.000 Eu, negociabil. Telefon 0745.135.555. (27636)

VÂNZĂRI SPAȚII

Vând SPAȚIU COMERCIAL în CURTICI, compus din 125 mp construcție, 750 mp curte, toate utilitățile. Telefon 0744.396.162. (27674)

Vând SPAȚIU COMERCIAL central, neamenajat, 100 mp, 31.500 EU. Telefon 0744.626.814. (27236)

Vând (închiriez) DEPOZIT MATERIALE CONSTRUCȚII, HALĂ PRODUCȚIE 1500 mp. Telefon 257017, 0724.229.370. (27633)

Vând SPAȚIU PRODUCȚIE, DEPOZITARE, acces TIR, pază, toate utilitățile, total teren 850 mp, suprafață construită 418 mp, str. Feleacului nr. 1 (Abatorul Vechi). Telefon 0744.795.530; 0720.795.530. (27010)

Vând HALĂ METALICĂ, în suprafață de 450 mp, pe rampă CFR (cu acces auto), în Arad, pe Calea 6 Vânători. Informații la telefon 0722.249.470. (27513)

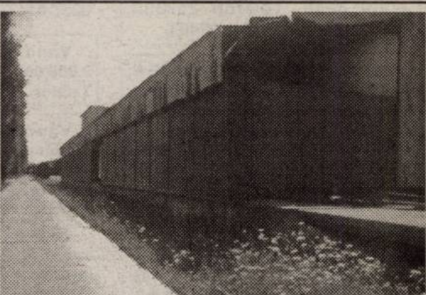

VÂNZĂRI TERENURI

Vând 22.000 mp zona Sere - Grădiște, 80 lei RON/mp, fix. Telefon 0744.350.815. (27427)

Vând 1.500 mp Grădiște, prelungirea străzii Zărandului, 20 Euro/mp. Telefon 0722.316.378. (27427)

Vând teren intravilan, 1.500 mp, CF, întabulat, 15 Euro/mp, între Protecția Plantelor și cimitir, 100 m de la șosea. Telefon 0722.295.928. (26777)

Vând teren intravilan în localitatea Cermei, s-1.450 mp, preț 1.000 Eu. Telefon 0722.974.460, 0741.043.386. (27287)

Vând teren construcție casă, Aradul Nou, suprafața 375 mp. Telefon 0722.226.403. (27397)

Vând loc de casă, 450 mp, în Gai, 35 Euro/mp, utilități stradale. Telefon 0721.368.911; 0721.345.485. (27501)

Vând loc de casă Gai, 1600 mp fs 18, 33.000 EU. Telefon 0744.607.072, 0722.135.994. (27675)

Vând urgent loc de casă 1.500 mp, apă curentă, gaz, în Mândruloc, DN7 (spre Deva), la șoseaua principală. Telefon 218763; 0741.015.972. (26744)

Vând 7.600 mp intravilan centură (lângă 6 Vânători) fs 90 ml, preț bun, utilități în apropiere. Telefon 253364, 0722.257.409; 0741.253.364. (27097)

Vând teren 1000 mp în Macea, la 7 EU/mp, loc casă și 1000 popi construcție. Telefon 0742.317.126. (27663)

Vând loc de casă Grădiște, str. Trenului, 640 mp. Telefon 218398. (27565)

Vând 10 ha la șoseaua Arad-Nădlac, compact, fs dublu asfaltat, pe colț, gaz și curent, 3,8 Eu/ mp. Telefon 253364, 0722.257.409. (27097)

Vând teren intravilan Păuliș, 3.000 mp, cu casă, amplasament deosebit, ideal mini-hotel, pensiune, etc. Telefon 0722.380.321. (27377)

Vând teren 20 ha parcelat, între 3.000 - 5.000 mp cu PUZ pentru zona industrială și servicii, Zimand, la șosea. Telefon 0724.347.972. (27166)

Vând teren pentru construcții Calea Timișorii. Telefon 0724.347.972. (27166)

Vând teren intravilan 253 mp, ultracentral, preț 45.000 Euro, negociabil. Telefon 0741.051.659. (27749)

Vând un hectar pădure în Vărădia de Mureș. Telefon 0744.951.546. (27576)

VÂNZĂRI AUTO

Vând buldozer șenilar S650, tractor românesc 33 CP, an 1987 cu încărcător cu cupă și un Fiat de 45 CP. Telefon 0744.552.140. (27427)

Vând Opel Corsa, 2001, benzină, 1000 cmc, 4 uși, climă, central; Opel Astra Kombi, 2003, 2000 cmc, DTI, cu climă și navigație. Telefon 0744.552.140. (27427)

Vând Dacia 1310, an 1986, numere noi, asigurare, VT, stare foarte bună, 680 EU. Telefon 0723.045.296. (26653)

Vând Ford Escort 1,6, an 1998, climă, Casco, airbag, închidere centralizată, alarmă, geamuri electrice, impecabil, preț 6.200 Eu, negociabil. Telefon 0722.327.269, 257696. (27634)

Vând Jeep Grand Cheroke 4,7i model 2000, full, 16.000 EU sau schimb cu garsonieră, ofer diferență (variante). Telefon 0745.235.143. (27184)

Vând Opel Corsa, motor benzină, an 2001, preț 5.700 Euro, negociabil. Telefon 0722.315.202. (27210)

Vând VW Polo, an 2001, motor TDI, preț negociabil. Telefon 0722.315.202. (27210)

Vând Dacia L, an 2000, stare bună, preț 2.600 EU. Telefon 0740.776.151; 0721.534.484. (27220)

Vând autoturism Ford Escort 1.8 CLX Diesel, stare foarte bună, an 1991, CD+boxe, trapă, preț 4.200. Telefon 0744.556.717. (27253)

Vând Dacia Solenza 1,9D, an 2004, persoană fizică, 5.500 Eu. Telefon 0742.070.683, 0721.583.110 (27281)

Vând 2 Dacii papuc, 2001-2002, suprastructură fibră, preț la vedere. Telefon 0744.875.054. (27343)

Vând tractor U650, remorcă auto, plug 3 brăzdare, [illegible] motorină. Telefon 531064. (27380)

Vând Volskwagen Passat an fabricație 1997, 1.9 TDI, climatronic, închidere centralizată, geamuri electrice, ABS, preț atractiv. Telefon 0745.138.132. (27556)

(Continuare în pagina 14)

(Urmare din pagina 13)

Vând Peugeot 206 SW, an 2004, 1,4 benzină. Telefon 0721.424.959. (27540)

Vând Dacia papuc carosată, fibră sticlă, 1997, stare bună. Telefon 0721.206.268, seara 513435. (Ag. Ineu, 318)

Vând remorcă auto. Informații telefon 0726.232.102, 0257-276891. (27687)

Vând auto Audi A6, 2,5 TDi, an fabricație 2002. Vând auto Mercedes C Klase 2,2 Diesel, an fabricație 1997. Vând auto Ford Sierra 2L benzină, an fabricație 1992. Telefon 0741.248.437, 280798. (27688)

Vând tractor U650, în stare foarte bună, în Galșa. Telefon 0257-531352, 0727.640.836, 0741.479.188 (27751)

Vând Raba 8,5 to, stare bună, 1992, CIV. Telefon 0745.864.628 sau 0257-316306. (Gruahonț).

Vând tractor IFA, în stare perfectă de funcționare și semănătoare de grâu SUP 29. Telefon 0744.953.240. (Ag. Sântana, 242)

Vând VW Passat limuzină 2002, argintiu, 130 cai. Telefon 0744.555.660. (25586)

Vând VW Polo 1,2i, an 2004, ABS, ESP, clima, mașina în garanție, preț 8.500 Eu, negociabil. Telefon 0744.600.095. (27705)

Vând automobil mixt, 5 locuri, 1998, motor 1600 Diesel, 105.000.000 lei, negociabil. Telefon 0721.548.451. (Ag. Criș, 360)

Vânbd ARO 244, an 1988, motor Brașov, CIV, VT 2006, stare bună, 1.200 Eu, negociabil. Telefon 276488. (27571)

Vând Dacia Break, an 87, acte la zi, 900 Eu. Telefon 0742.902.683. (27631)

VÂNZĂRI ELECTRO

Vindem CASE MARCAT, CÂNTARE, I. L. CARAGIALE nr. 22. Telefon 272727; 282829; 0745.520.497. (26743)

Vând CASE MARCAT FISCALE, CÂNTARE ELECTRONICE, str. STÂNJENEL 6. Telefon 279702; 0745.395.107; 0722.707.432; 0788.737.342. (25440)

Vindem CASE MARCAT FISCALE, CONSUMABILE, CÂNTARE ELECTRONICE, str. VICENȚIU BABEȘ nr. 22A. Telefon 211211, 0742.352.277; 0788.352.277. (26649)

Numai noi vindem în rate, FĂRĂ DOBÂNDĂ: TV, MAȘINI SPĂLAT, ARAGAZE, COMBINE FRIGORIFICE, LĂZI, CONGELATOARE, FRIGIDERE. Reducere la plata cash. Telefon 259339, 563027; 0744.706.321. (27403)

Vând INSULĂ FRIGORIFICĂ; VITRINĂ FRIGORIFICĂ, orizontală, 7 m; LADĂ FRIGORIFICĂ 750 lt, capac sticlă; RAFT FRIGORIFIC; ANVELOPE 225 75 17,5 8R17.5, toată gama de 16, 17 țoli pentru autoturisme. Telefon 0744.555.327. (27366)

Vindem: COMBINE FRIGORIFICE, CONGELATOARE, LĂZI, TELEVIZOARE, MAȘINI DE SPĂLAT AUTOMATE, VITRINE FRIGORIFICE, ANVELOPE. Asigurăm transport. Calea Radnei 151. Telefon 369090, 0743.662.845. (26910)

VÂNZĂRI DIVERSE

Vând FĂINĂ BL 55, calitate bună, 7.500 + TVA. Telefon 0743.658.097, orele 7-14. (27735)

Vând cuptor mare pâine, cuptor mic patiserie, pult, raft expunere, robot, malaxor, injector combustibil, mașină rulat cornuri, franzele, chifle. Telefon 0743.658.097, orele 7-14. (27698)

Vând birou nou și pentru calculator, modern, bibliotecă, corpuri de bucătărie, mobilă bucătărie și un dulap cu uși culisabile la lungime 2,5 m. Telefon 0744.552.140. (24727)

Vând PLASĂ GARD, CUIE, RABITZ, SÂRMĂ, TABLĂ, ELECTROZI, COTURI și BURLANE etc. Str. Vrabiei 4, telefon 289997; www.garduri.ro (p)

Vând mașină de cusut Karikahaioș, stare bună. Telefon 250709.

Vând BOLȚARI TERMOIZOLANȚI beton și zgură cărămidă, omologați, diferite dimensiuni și STÂLPI ORNAMENTALI 0,80 cm, la cele mai mici prețuri. Telefon 283683, 0722.621.600, 0722.870.752. (18907)

Vând BOLȚARI cal. I-a, 14 modele, toate dimensiunile, prețuri negociabile. Telefon 0745.634.885. (24905)

Vând NISIP, BALAST, la domiciliu, preferabil 3 mc. Telefon 0740.120.697. (27089)

Vând garaj demontabil, preț 300 EU. Telefon 0745.417.285. (27172)

Vând mobilă „Progresul" cu canapea extensie; sobă Bosch; cuarț și butelie 11 kg; ușă stejar capitonată. Telefon 228076, 0740.045.978, 0740.045.416. (27176)

Vând BOLȚARI (BCU) TERMOIZOLANȚI. Telefon 0745.235.143, 0788.215.371. (27184)

Vând un loc de veci, amenajat, Eternitatea. Telefon 0726.992.948. (UTA, 1065)

Vând garaj autorizat, zona Micălaca 500, preț negociabil. Telefon 0723.213.287. (27298)

Vând NISIP, BALAST, SORT, cu transport, la domiciliul clientului. Telefon 214415, 0745.003.018. (27304)

Vând NISIP, BALAST, SORT, LEMNE FOC, la domiciliul clientului. Telefon 214415, 0745.003.019. (27304)

Vând NISIP, BALAST, SORT, la domiciliul clientului. Telefon 255672; 0744.987.273. (27351)

Vând șlaif, oberfreză, mașină multiplă 24 capuri. Telefon 0722.226.403. (27397)

Vindem MORI de GRÂU și MORI de PORUMB de capacitate mică. Prețuri fără concurență. Telefon 0744.536.745. (f. 3711884)

Vând LEMNE FOC esență tare, uscate, 5 mst netăiate, clădite 3.500.000. Telefon 276488. (27571)

Vând baloți lucernă. Informații telefon 0257-289055, 0746.099.320. (27572)

Vând ecograf performant preț foarte avantajos. Telefon 0721.206.268, seara 513435. (Ag. Ineu, 320)

Vând LINIE COMPLETĂ de FABRICAT BLOCURI B.C.U, tip BCA, preț avantajos. Telefon 561763, 562814, 0744.608.053, 0721.190.389. (27584)

Vând lucernă baloți. Telefon 0257-514349. (27592)

Vând 30 mc BCU, 20x24x60, 2.000.000/mc, asigurăm transport. Telefon 0722.991.169. (27536)

Vând PRESĂ HIDRAULICĂ confecționat ZAHĂR CUBIC (privatizare), rentabilitate excelentă. Telefon 218763; 0741.015.972. (26744)

Vând garaj autorizat, betonat, situat în spatele blocului A7, Vlaicu. Informații telefon 0744.846.208. (27691)

Vând pavaj folosit, 6 cm, roșu, galben, verde, cărămiziu, Calea Zimandului nr. 1. Telefon 0741.044.599. (27562)

Vând PAVAJ, BORDURI, RIGOLE, calitate, culori deosebite. REDUCERE LUNA AUGUST. Telefon 0721.391.074, 0741.044.599. (27562)

Vând mașini cusut. Telefon 454031, 454242. (27570)

Vând NISIP, BALAST, LEMNE FOC, preferabil 3 mc. Telefon 0741.679.475. (26799)

Vând garaj str. Banu Mărăcine, 2.700 EU negociabil. Telefon 0744.784.910. (27678)

Vând cățel Ciobănesc German, vaccinați, cu carnet de sănătate, preț rezonabil. Telefon 0744.204.940, 277555. (27566)

Vând HRANĂ USCATĂ CÂINI, FURAJE GRANULATE, import UNGARIA, tâmplărie PVC, rulouri, jaluzele. Telefon 253589. (c. 559)

Vând NISIP, BALAST, ȘORT, la domiciliul clientului. Telefon 0788.636.978, 0740.686.524. (27342)

Vând BALAST, NISIP, PIATRĂ cu autobasculantă 16 tone. Telefon 0723.829.446. (27200)

Vând BALAST, NISIP, SORTURI, la domiciliul clientului. Telefon 0745.272.375. (27124)

Vând ALARME, CAMERE VIDEO, AUTOMATIZARE pentru uși, porți, noi, în garanție, la preț de importator. Telefon 0788.406.143. (27034)

Vând SALTELE NOI, din import, orice dimensiune. Telefon 218991. (27035)

Vând INSTRUMENTE MUZICALE, SISTEME AUDIO, la preț de importator. Telefon 0788.406.144. (27036)

Vând BALAST, PIATRĂ, cu autobasculantă de 16 tone. Telefon 0741.500.053. (26910)

Vând 22 to grâu, producție 2005, preț negociabil. Telefon 536178, Macea. (27684)

Vând BOLȚARI executați la vibropresă, 300x250x200, 16.300 lei/buc; mc 1.100.000; rezistență parter + 2 etaje. Telefon 0257/281197; 0722.381.750. (27575)

Vând canapea pluș pentru 2 persoane, aproape nouă. Telefon 259534, mobil 0740.403.560. (27572)

Vând motocositoare Carpatina, în stare de funcționare. Telefon 319696. (Gurahonț, 117)

Vând lăzi albine Dadant. Telefon 212832 sau 0723.587.853. (27565)

Vând 6 stupi. Telefon 0724.947.111. (27581)

Vând CIMENT - 155.000/sac: BLOCURI CERAMICE tip EUROTERM - 2.200.000 mc; OB - 14.500/kg; PLASĂ SUDATĂ, toate dimensiunile - 315.126/ buc.; ȚIGLĂ - 15.500/buc. Telefon 0788.633.779; 0788.574.543. (27594)

Vând BALAST, NISIP, SORTURI, la domiciliul clientului. Telefon 0745.272.375. (27619)

CUMPĂRĂRI TERENURI, IMOBILIARE

Cumpăr teren agricol în zonele: Zimandul Nou, Sântana, în asociațiile Scânteia, Utviniș, Romgera. Telefon 0746.424.713, 0744.905.202. (27334)

Cumpăr loc pentru casă, 600-900 mp, în Gai. Telefon 0722.292.611. (27594)

Cumpăr teren agricol în județul Arad. Telefon 0743.549.618, 219671. (27747)

Cumpăr urgent garsonieră cf. 1, ofer 15.000 Eu, plata pe loc. Exclus 6 Vânători și Ursului. Rog seriozitate. Telefon 0740.459.437, 0745.450.547. (27627)

CUMPĂRĂRI DIVERSE

Francik Gherman cumpără obiecte vechi de antichitate: tablouri, mașini de scris, statuete de bronz, mașini de cusut, meteoriți, etc., ofer 30.000 - 40.000 EU. Telefon 0747.691.422. (24781)

Cumpăr pene vechi și noi. Telefon 210480, 0742.299.805. (27181)

Cumpăr pene vechi și noi. Telefon 0746.491.169. (27180)

Cumpăr pene vechi și noi. Telefon 280990, 0745.983.893. (27180)

Cumpăr grâu de panificație, producția 2005. Telefon 0744.953.240. (Ag. Sântana, 242)

Cumpăr pene vechi și noi, preț foarte bun. Telefon 0741.689.068. (27491)

LOCURI DE MUNCĂ

RAȚIO WEST angajează BUCĂTARI, BARMANI, OSPĂTARI. Telefon 282328. (27679)

FIRMĂ DE CONSTRUCȚII angajează FAIANȚORI, GRESIORI, ZUGRAVI, MUNCITORI NECALIFICAȚI, salar 200-300 Eu. Telefon 240494, 0723.061.715. (27638)

SC „LA DAN CHEBELEU" angajează VÂNZĂTOARE. Telefon 0722.721.469. (27384)

SC VERBIȚĂ SRL angajează: CONTROLOR TRAFIC TAXI, ȘOFERI TAXI, TINICHIGII AUTO, ELECTRICIAN AUTO, VOPSITOR AUTO, SPĂLĂTOR AUTO. Telefon 227056, 275650. (27586)

Taxi ALFA PLUS angajează ȘOFERI CU EXPERIENȚĂ. Telefon 262996, 0744.576.674. (27178)

CPI SECURITY selecționează PERSONAL PAZĂ, bărbați și femei, pentru obiectiv special în Ineu. Salarizare și condiții de muncă avantajoase. Relații la telefon 0722.457.126. (27560)

FIRMĂ DE CONSTRUCȚII angajează ZIDARI și TÂMPLARI. Salariu atractiv. Informații telefon 0743.844.664; după ora 16 - 281281. (27732)

SOCIETATE COMERCIALĂ angajează CONFECȚIONERE cu experiență pentru toate mașinile de cusut, în special uberdek. Telefon 256044, 0723.088.894. (27748)

Angajăm TÂMPLAR CALIFICAT. Informații telefon 270011, 0722.300.549. (27560)

Angajăm CONFECȚIONERE cu experiență și TĂIETOR ȘPĂNUITOR sală croi. Str. Artileriei, Poarta 2 Aris. Telefon 256585. (24568)

SMART OFFICE angajează ABSOLVENȚI, BARMANI, OSPĂTARI, ELECTRICIENI. Telefon 0357-407245, 0722.875.255. (c, 1375)

Angajăm CONSILIER JURIDIC, absolvent 2005. Scrisoarea de intenție și C.V.-ul vor fi trimise prin email la: office@rava.ro (27355)

Angajăm ZIDARI și MUNCITORI NECALIFICAȚI pentru construcții. Telefon 0257-251311, 0788.302.675. (27360)

Angajăm ȘOFER DISTRIBUȚIE, MANIPULANT și VÂNZĂTOARE Patiserie. Telefon 270777, 0743.131.931. (27653)

Angajăm ȘOFER pentru intern, categoria B, C, E. Telefon 256189. (27641)

Restaurant IL PADRINO angajează FEMEI PENTRU CURĂȚENIE. Informații la telefon 211994. (27634)

SC NAGY JUNIOR PNEU SERVICE SRL angajează MUNCITORI pentru lucrări ATELIER VULCANIZARE. Telefon 0746.056.747. (27623)

SALON ÎNFRUMUSEȚARE caută COAFEZĂ. Informații telefon 0745.787.388. (27535)

Angajăm TÂMPLARI cu experiență și ABSOLVENȚI promoția 2005. Telefon 216735. (27292)

ROMBIZ IMPEX angajează VÂNZĂTORI MAGAZIN ELECTROCASNICE. Relații B-dul Revoluției 85. Telefon 0257/281943; 0726.745.483. (27422)

Angajez INGINER CONSTRUCTOR - DIRIGINTE ȘANTIER. Telefon 338244. (27516)

TOP SECURITY ARAD, P-ța Sârbească 1, telefon 281410, 280228, angajează PERSONAL PAZĂ (bărbați și femei). (27401)

BRUTĂRIA CARA angajează BRUTARI-PATISERI. Telefon 0744.875.054, 0742.218.693. (27382)

SOCIETATE COMERCIALĂ angajează CROITORESE COMANDĂ. Telefon 0727.704.201. (27354)

DEPOZIT MATERIALE CONSTRUCȚII angajează MUNCITORI NECALIFICAȚI. Telefon 270079. (27293)

DEPOZIT MATERIALE CONSTRUCȚII angajează IFRONIȘTI-STIVUITORIȘTI cu experiență. Telefon 270079. (27293)

DEPOZIT MATERIALE CONSTRUCȚII angajează LUCRĂTORI COMERCIALI pentru relații cu clienții. Telefon 270079. (27293)

MORAR PAZĂ și PROTECȚIE angajează cu salar atractiv AGENȚI de INTERVENȚIE și PAZĂ, bărbați-femei. Telefon 228786. (27109)

SOCIETATE PROFIL ELECTRIC angajăm PERSOANĂ pentru MARKETING. Telefon 0257-252020, orele 9-15. (27706)

Alimentara SC DELICATESE SRL angajează VÂNZĂTOARE, GESTIONAR, cu cunoștințe PC, experiență, dinamism, oferim salar atractiv. Telefon 0726.227.377. (27574)

S.C. ECO MOTORS angajează VOPSITOR PREGĂTITOR AUTO, MECANIC și TINICHIGIU. Telefon 217174. (27718)

COMPANIE MULTINAȚIONALĂ caută COLABORATORI, venituri deosebite. Interviuri zilnice. Telefon 0788.154.661. (27759)

SC ALEX&COMP angajează MERCHANDISER pe județul Arad. Relații la telefon 0740.118.340. (27708)

COFETĂRIA CRIȘAN angajează VÂNZĂTOARE. Informații telefon 0722.613.129. (27711)

CONSVEST angajează ZIDARI, ZUGRAVI, plată acord. Telefon 270046; 0744.556.686. (27666)

SC angajează SPĂLĂTORI AUTO, cu experiență. Informații la telefon 0742.819.082. (27603)

EST TRANS CONSTRUCT angajează CONTABILĂ AUTORIZATĂ. Relații Calea Radnei 262A. (27604)

SC angajează LĂCĂTUȘ CONFECȚII METALICE, PAZNIC, NECALIFICAȚI. Telefon 0744.844.356. (27595)

Angajăm BRUTARI cu experiență pe cuptor tip Matador. Telefon 0745.180.159. (27630)

Angajăm VÂNZĂTOARE pentru MAGAZIN ALIMENTAR. Telefon 368788. (27636)

SC angajează DULGHER, ZIDAR, MUNCITOR NECALIFICAT, INSTALATOR. Telefon 243281, 0788.702.730. (27630)

PRESTĂRI SERVICII

Onorăm COMENZI pentru PRĂJITURI, TORTURI deosebite, SĂRĂȚELE pentru nunți și botezuri. Ambalăm și pentru acasă. Telefon 0743.658.097. (27735)

SILDOR PROD

vânzări, montaj, reparații: VITRINE, CAMERE FRIGORIFICE și AER CONDIȚIONAT. Telefon service: 0257-349121, sediu: 0257-270622. (c.)

Repar MAȘINI SPĂLAT AUTOMATE, la domiciliul clientului. Telefon 241355. (27137)

FIRMĂ GERMANO-ROMÂNĂ repară: MAȘINI DE SPĂLAT AUTOMATE, cu piese originale. Telefon 274575; 416464; 0740.098.008. (18649)

Executăm RENOVĂRI, TENCUIELI ZUGRĂVELI, RIGIPSĂRI, MANSARDĂRI, REPARAȚII ACOPERIȘURI. Telefon 0740.187.385. (27429)

SC GRUIA preia comenzi cu butelii aragaz, la domiciliu. Telefon 289426, 0740.672.059. (27610)

REPARĂM TELEVIZOARE la domiciliul clientului. Telefon 0743.706.080, 0720.090.600. PROFESIONALISM-OPERATIVITATE. (27692)

PARCHETĂRI, RAȘCHETĂRI, PALUXĂRI. Materiale client (firmă). Telefon 0744.555.338; 235271; 0745.648.047. (26779)

Școala IRIMIA, înscrie. CELE MAI MICI PREȚURI. Telefon 286602; 0744.183.885. (25359)

Școala șoferi col. RUSU, Bd. Decebal, nr. 18, face înscrieri. Telefon 283696. (27628)

PRESTIGE CONSTRUCT execută LUCRĂRI CONSTRUCȚII CIVILE, SĂPĂTURI MECANICE. Telefon 0744.775.398. (27625)

Execut ZIDĂRIE, TENCUIELI, ZUGRĂVELI, IZOLAȚII, acoperișuri, rigipsuri, gresie, faianță. Telefon 0740.382.296. (27539)

LAPASS INDUSTRIES, produce și vinde ELEMENTE DECORATIVE din beton și mozaic armat: BALUȘTRI (stâlpișori), VAZE și FÂNTÂNI ARTEZIENE. Telefon 206197, 0742.208.038. (27294)

MADONA-LIPOVA repară ieftin MAȘINI SPĂLAT, FRIGORIFICE. Telefon 563145; 0744.796.542. (27403)

CONSTRUCȚII, toate tipurile, cabane lemn, instalații. Telefon 338471, 252877, 0740.871.771. (27357)

Repar MAȘINI SPĂLAT AUTOMATE, FRIGIDERE, garanție 1 an, deplasare gratuită. Telefon 274600. (27424)

SC executăm TOATĂ GAMA CONSTRUCȚII, cu/fără materiale. Telefon 0746.868.678; 0788.711.967. (27694)

ECONOMISTE, ȚINEM CONTABILITATEA la firme, tarif negociabil. Telefon 0723.400.378; 0742.203.881. (27561)

Repar MICROUNDE, ARAGAZE, TERMOTECI, execut INSTALAȚII ÎNCĂLZIRE, materiale, rate. Telefon 0740.323.470. (27589)

Execut LUCRĂRI CONSTRUCȚII, ZIDĂRIE, TENCUIELI, FINISĂRI, faianțări, RIGIPS și zugrăveli. Telefon 0745.936.218. (Ag. Sântana, 246)

SC execută CONFECȚII METALICE, CONSTRUCȚII, INSTALAȚII SANITARE. Telefon 0744.844.356. (27595)

Executăm LUCRĂRI ÎN CONSTRUCȚII și SPARGEM ÎN BETON. Telefon 0740.289.544. (27635)

DIVERSE

Restaurantul „ROBERTO" organizează ieftin: NUNȚI, BOTEZURI, MESE FESTIVE. Telefon 0722.348.103. (27161)

PRIMĂRIA COMUNEI APATEU solicită OFERTE DE PREȚ pentru executarea următoarelor lucrări: PIETRUIRE DC133 Apatu-Talpoș; AMENAJARE și REPARAȚIE Cămin Cultural BERECHIU. Ofertele se depun la sediul Primăriei din Apateu nr. 364, până la data de 22.08.2005, ora 12, iar selecția acestora se face în data de 23.08.2005, ora 12. Informații telefon/fax 0257/327301. (27731)

CITAȚII

CONSILIUL LOCAL APATEU și BONDOR DAN cheamă în judecată pe TĂUTAN ANTICZA, MANG PETRU și GROZA VASILE sau moștenitorii acestora și TREZORERIA REGALĂ cu domiciliul sau sediul necunoscut, pentru uzucapiune, unificare și dezmembrare, făcând obiectul dosarului nr. 929/2005 al Judecătoriei Chișineu Criș, cu termen la 29.08.2005. (27730)

Se citează pârâtul POINAR ADRIAN IOSIF, la Judecătoria Arad, dosar nr. 4930/2005, pentru data de 1 septembrie 2005, sala 147, ora 8, în proces cu BOGDAN ELISABETA, pentru încredințare copil. (27592)

(Continuare în pagina 15) ➛

(Urmare din pagina 14)

SCHIMBURI

Schimb (vând) casă în Ususău cu garsonieră Arad. Telefon 0722.264.539. (27628)

ÎNCHIRIERI

Ofer închiriere HALĂ, 1.400 mp, toate utilitățile, Micălaca Est, lângă Selgros. Telefon 0744.664.730. (27015)

Închiriez (ofer) garsonieră mobilată, utilată, zona 300, termen lung. Telefon 0742.218.693. (27343)

Închiriez apartament bloc, 3 camere, mobilat, pe termen lung, etaj 1, cartier Vlaicu. Telefon 0257/211735. (27409)

Ofer spre închiriere apartament ultracentral, lângă Astoria, pentru activități comerciale. Telefon 0721.222.058. (27405, 406)

Ofer spre închiriere apartament 2 camere, ultracentral, tot confortul. Telefon 0747.994.794. (27489)

Ofer SPAȚIU COMERCIAL pentru închiriat, ultracentral, 80 mp/500EU/lună. Telefon 0722.344.810. (27533)

Doamnă serioasă, caut să închiriez o cameră la bloc, cu intrare separată sau garsonieră, cu o chirie acceptabilă. Telefon 0745.378.893. (27604)

Închiriez apartament 2 camere mobilat, Calea Romanilor, 120 EU/lună. Telefon 0744.607.072, 0722.135.994. (27675)

Închiriez apartament 2 camere central, mobilat, utilat, 200 EU/lunar. Telefon 0744.607.072, 0722.135.994. (27675)

Închiriez apartament 1 cameră ultracentral, super utilat, mobilat, 150 EU/lunar. Telefon 0744.607.072, 0722.135.994. (27675)

Închiriez apartament Samantha amenajat, mobilat, 350 EU/ lună. Telefon 0744.607.072, 0722.135.994. (27675)

Doresc să închiriez garsoniere și apartamente la prețul pieței. Telefon 282811, 514100 (seara), 0727.982.469. (27675)

Ofer de închiriat apartament 2 camere, toate condițiile + garaj, Grădiște, preț 140 Eu, negociabil. Telefon 0747.824.342. (27753)

Închiriez apartament 2 camere parter, central, amenajat, posibil firmă, 200 EU/lună. Telefon 0722.294.842. (27656)

Închiriem cameră, bucătărie, baie, încălzire centrală, zona Gai. Telefon 0257-274407 sau 0745.284.648. (27637)

Ofer spre închiriere apartament 2-3 camere, amenajat și mobilat lux, central. Telefon 0724.347.972, 0744.315.889. (27166)

Închiriez HALĂ utilată, 2 Euro/mp, str. Pădurii. Telefon 0740.345.970. (27585)

Dau în chirie apartament 3 camere, mobilat, Micălaca, 150 Eu. Telefon 0723.308.286. (27620)

Dau în chirie apartamente 2-3 camere (ne)mobilate, Revoluției, D. Gherea, Milea, Gară, Subcetate. Telefon 0723.308.286. (27620)

Dau în chirie casă 2 camere, intrare auto, Vlaicu, 150 Eu. Telefon 0723.308.286. (27620)

Doresc să închiriez garsonieră sau apartament cu 2-3 camere. Telefon 338544, 0723.308.286. (27620)

Dau în chirie apartament 2 camere, central, ne/mobilat. Telefon 0726.289.694, 253428. (27625)

Dau în chirie apartament 2 camere, nemobilat, zona 300, 120 Eu. Telefon 0726.289.694, 253428. (27625)

Ofer spre închiriere apartament cu 2 camere, mobilat. Telefon 233678. (27633)

PIERDERI

Pierdut legitimație CEC, pe numele Stanc Ioan. O declar nulă. (27588)

Pierdut chitanțier seria VPO5499351-5499400 și facturier seria VEH5996751-5996800, în alb, aparținând firmei GPE Global Poultry Equipments SRL. Le declar nule. (27578)

Pierdut carnet de șomaj, eliberat de AJOFM, pe numele Forton Doina Mărioara. Îl declar nul. (27584)

Pierdut ștampilă rotundă, cu inscripția GPE Global Poultry Equipments SRL, CUI 17678432, Horia FN. O declar nulă. (27579)

Pierdut atestat de coordonator seria AMM nr. 121258 și AMP 119511, eliberat la data de 02.08. 2003, de ARR Arad, pe numele Pascu Matei. Îl declar nul. (27639)

✝ DECESE ✝

Anunțurile de deces se publică gratuit!

Cu durere și tristețe în suflet anunț încetarea din viață a iubitului meu soț,

MATEI PAVEL.

Înmormântarea va avea loc azi, 15 august 2005, ora 13.30, de la domiciliul din SEBIȘ, str. OITUZ nr. 19. Soția îndoliată, RODICA.

Cu durere în suflet anunțăm încetarea din viață, după o lungă suferință, a scumpei noastre mame, soacre și bunici,

DĂRĂU AMALIA,
în vârstă de 73 de ani.

Înmormântarea va avea loc marți, 16 august, ora 14, din str. Pescăruș nr. 62, la Cimitirul din Sânicolaul Mic. Familia îndoliată.

Cu nespusă durere în suflet anunțăm trecerea în neființă a celei care a fost

BIRĂUȚI ILONA,
născută TOTH
în vârstă de 85 de ani.

Așa cum soarele iubește Pământul/Așa cum luna mângâie Apusul/ Așa tu, scumpa noastră soție, mamă, bunică și soră/Vei fi mereu în gândul nostru. Înmormântarea va avea loc azi, 15 august 2005, de la ora 13,00 în Cimitirul Gai. Îți vom păstra o amintire veșnică ce nu o va putea șterge nimeni. Bunul Dumnezeu să te odihnească în pace ! Familia îndoliată.

Cu adâncă durere în suflet anunțăm încetarea din viață la vârsta de 78 de ani, după o lungă și grea suferință, a scumpei noastre mamă, bunică și soacră

DRUGĂU MARIA.

Înmormântarea va avea loc marți, 16 august 2005, ora 16,00 la Cimitirul Eternitatea. Familia îndoliată - GHEORGHE ELENA-RODICA și ALEXANDRU MUȘĂTOIU.

✝ CONDOLEANȚE ✝

Cu adâncă durere în suflet ne luăm rămas bun de la scumpul nostru tată, socru și bunic,

MATEI PAVEL.

ODIHNEASCĂ-SE ÎN PACE! Fiica DANA, MIHAI și MIHAELA, care nu te vor uita niciodată. (27641)

Cu nemărginită durere în suflet ne luăm rămas bun de la cel care a fost

MATEI PAVEL.

N-o să-l uităm niciodată! Fiul OVIDIU, MANUELA, RAREȘ și cuscra MARIOARA și NELI. (27642)

Ultim omagiu pentru

MATEI PAVEL din Sebiș.

Condoleanțe familiei ing. MATEI OVIDIU, din partea colectivului de salariați de la SC DUMIMPEX SRL. (27643)

Condoleanțe familiei ing. MATEI OVIDIU. Dumnezeu să-l odihnească pe tatăl decedat,

MATEI PAVEL.

Colectivul de salariați al FERMEI din SEDERHAT. (27644)

Suntem alături de familia dr. DUMA NICOLAE, în aceste momente grele prin care trec, la despărțirea de tatăl socru,

MATEI PAVEL.

Colectivul de salariați de la FERMA VLADIMIRESCU. (27645)

Suntem alături de DANA și OVIDIU, îngreaua încercare pricinuită de pierderea tatălui,

MATEI PAVEL.

Dumnezeu să-l odihnească! Familiile: DUMA și SCURTU din MÂNERĂU. (27644)

Suntem alături de familia dr. DUMA NICOLAE, la marea durere pricinuită de despărțirea de tatăl socru,

MATEI PAVEL din Sebiș.

Sincere condoleanțe! Colectivul CIRCUMSCRIPȚIEI SANITAR VETERINARE CONTROL ALIMENTE Piața M. VITEAZUL. (27646)

Sincere condoleanțe familiei ing. HONDEA IOAN, la trecerea în neființă a tatălui. Dumnezeu să-l odihnească în pace! Familia BUTA-POPA LIVIU. (27621)

Sincere condoleanțe domnului director executiv ing. HONDEA IOAN, la trecerea în neființă a tatălui. Colectivul DIRECȚIEI AGRICOLE ARAD. (27622)

Colectivul AGENȚIEI DE PLĂȚI PENTRU AGRICULTURĂ este alături de domnul director, ing. HONDEA IOAN, la trecerea în neființă a tatălui. Sincere condoleanțe! (27623)

Mulțumim din toată inima tuturor rudelor, prietenilor, colegilor și vecinilor, care ne-au fost alături prin condoleanțe și flori, la înmormântarea iubitului nostru soț și tată,

MERCEA IOAN.

SANDA și copiii RADU și DĂNUȚ. (Ag. Lipova, 294)

Cuvintele sunt de prisos când mă despart pentru totdeauna de iubita mea soră

BIRĂUȚI ILONA născută TOTH,

în vârstă de 85 de ani. Amintirea ei va rămâne neștearsă în sufletul meu. Dumnezeu să-i dea odihnă veșnică iar familiei alinare. Sora ANUSKA PIUIAN. (27648)

Un ultim omagiu și sincere condoleanțe familiei îndurerate la trecerea în eternitate a celei care a fost

BIRĂUȚI ILONA,

o femeie bună a cărei dor o vom duce cu toții. Dumnezeu să o aibă în pacea lui veșnică, ȘTEFAN VAIDA. (27649)

Mulțumiri și gânduri de bine tuturor celor care prin prezență, flori și sentimente au căutat să ne îmbărbăteze inimile, la plecarea dintre noi a dragei noastre

MARIA MAHU.

Cu gratitudine, familiile MAHU și BĂRNUȚ. (27614)

✝ COMEMORĂRI ✝

Au trecut 4 ani de tristețe de la decesul dragilor noștri părinți

PETROMAN TEODOR și IRINA, din RĂPSIG.

Dumnezeu să-i odihnească în pace! Fiicele MARIA și DORINA, cu familiile. (27755)

Azi, 15 august, se împlinesc 6 luni de când nu mai ești decât în poze, gând și vis, căci moartea nemiloasă în tine a lovit, draga noastră

PAVEL ROZALIA.

Ne-ai părăsit pe toți acei ce te-am iubit/ Ne-ai lăsat îndurerați și cu ochii-nlăcrimați/ Ne-ai lăsat cu jale mare pe această lume trecătoare/ Acolo unde tu te-ai dus e liniște, răcoare/ În groapa-n care te-odihnești/ Nimic nu te mai doare. Bunul Dumnezeu să o ierte și să-i dea odihnă veșnică! Soțul FLOREA cu familia. (27206)

S-au scurs 23 ani de când a plecat dintre noi cea care a fost mamă și bunică

FĂGĂRAȘ FLORICA.

Dumnezeu să te odihnească în pace! Fiica SILVIA CRIȘAN cu familia, fiul GHIȚĂ FĂGĂRAȘ cu familia. (27659)

Azi, 15 august, se împlinesc 3 ani de la decesul dragului nostru

ORBAN EMERIC (IMI).

O clipă de aducere aminte și pomenire. Dumnezeu să-l odihnească în pace! Familia. (27729)

Azi, 15 august, este al treilea an când nu mai putem sărbătorii, veselindune cum îți plăcea ție, de ziua ta de nume, Sfânta Maria. În loc de „La mulți ani!", nu avem decât să-l rugăm pe bunul Dumnezeu să-ți odihnească sufletul în pace, iubita noastră soție, soră, bunică, soacră,

HEINZL MARIE
născută FAUR,
din ȘOMOȘCHEȘ.

Pentru noi nu ai murit/ Te-ai dus departe printre stele/ Pe drumul fără de sfârșit/ Vei fi de-a pururi pomenită/ În plâns și-n rugăciune. Fiica ta CLAUDIA cu familia, fiul MARCEL cu familia, sora ta ILEANA din INEU cu familia și soțul tău CAROL. (27597)

Pios omagiu, o rugăciune de SFÂNTA MARIA, pentru cea care a fost

BOARIU MARIA.

Dumnezeu să te odihnească în pace! Familia BURCĂ: AUREL, LUCI și GRAȚIELA. (27624)

A trecut un an de când Dumnezeu a chemat-o la El pe colega noastră

Director, prof.
LUCIA SFĂȘIE.

Chiar dacă timpul încearcă să șteargă amintirea ei, noi o vom păstra mereu în sufletele noastre. Educatoarele și învățătorii de la ȘCOALA GENERALĂ ȘICLĂU. (27606)

Cu adâncă durere aducem în mintea și în sufletul celor care l-au cunoscut, că azi, 15 august, se împlinesc 3 ani de când a plecat dintre noi cel care a fost fiu, soț, tată și ginere,

ILIE IOAN TAMAȘ.

„Tu ești acolo lângă îngeri/ O rază lângă Dumnezeu/ Aici suntem noi singuri/ Ce râdem amar și plângem mereu." Rugăm pe bunul Dumnezeu să te ierte, să-ți dea odihna binemeritată, iar noi te vom păstra veșnic în memoria noastră. Te plâng mereu soția VOICHIȚA, fiul ALIN, tata ILIE și scrii GHEORGHE și FLORICĂ. (27598)

Pe 23 august se împlinesc 3 luni de când necruțătoarea moarte te-a luat pentru totdeauna de lângă al tău soț, MITICĂ ARCHIP. Acum, de Sfânta Maria, în loc să-ți urez „La mulți ani!", îți spun Dumnezeu să te ierte, draga mea

ARCHIP MARIA,
născută MARINCEL.

Soțul îndurerat. (27600)

Cu tristețe în suflet amintesc scurgerea unui an de la dureroasa despărțire de mama mea,

prof. LUCIA SFĂȘIE.

Rugăm pe bunul Dumnezeu să o ierte și să-l dea odihnă veșnică. POMPILIA și TUDOR. (27616)

Pios omagiu, tristă amintire și o rugăciune, la împlinirea a 2 ani de la decesul unchiului nostru drag,

VASIU IOVIȚĂ.

Nu te vom uita niciodată! Dumnezeu să te odihnească în pace! Nepotul DĂNUȚ, SERGIU și VIORICA. (27626)

„Tu ești acolo între îngeri/ O rază lângă Dumnezeu/ Aici suntem noi singuri/ Ce râdem amar și plângem mereu/ De șase luni ne este dor de tine/ Te plângem, te purtăm cu noi în gând/ Veghezi asupra noastră/ Știm bine/ De undeva din cerul sfânt". Cu inima înnegrită de doliu și ruptă de durere, anunțăm că au trecut 6 luni grele, de când Dumnezeu ni l-a luat de lângă noi, pe

FLOREA GHEORGHE,

cel care a fost fiu, tată, socru, cuscru, bunic. Te vom purta veșnic în sufletele noastre! Familia îndurerată. (27629)

Miercuri, 17 august, se împlinesc patruzeci de zile de când dragul nostru soț, tată, frate, bunic și străbunic,

GHERDAN IOAN,

a plecat dinte noi Parastasul va avea loc miercuri, 17 august, ora 12, la mormântul din Cimitirul Pomenirea. Păstrăm veșnică amintirea ta. (27639)

✝ SERVICII FUNERARE ✝

RO STYL COMPANY
Servicii Funerare
magazin deschis și noaptea
Arad, Str. M. Eminescu 22
(peste drum de Artex)
tel. 214.422

- Sicrie și accesorii funerare
- Transport funerar cu mașini speciale în țară și străinătate.

GRATUIT: Transportul sicriului la domiciliu în Arad.

REDUCERE 40% LA SICRIU clienților care fac spălat, îmbrăcat, formolizat și transport cu firma noastră.

PLATA ȘI DUPĂ ÎNCASAREA AJUTORULUI DE ÎNMORMÂNTARE

IN MEMORIAM "KUKI"
SERVICII FUNERARE COMPLETE
Str. M.Eminescu Nr.4
ÎN CURTE
Tel: 211.929 - 0723.343.964
www.memoriamkuki.com
MAGAZIN DESCHIS LA ORICE ORĂ
OFERĂ
SICRIE
ACCESORII FUNERARE
TOALETAT- ÎMBĂLSĂMAT
CAPELĂ - Capela Demian
COLACI - COLIVĂ
NOU!!! ÎNCHIRIEM CAPAC SICRIU FRIGORIFIC
GRATUIT TRANSPORTUL sicriului la domiciliu în Arad.
REDUCERE 20% la sicriu clienților care fac toate serviciile cu firma.
TRANSPORT intern și internațional LA CELE MAI MICI PREȚURI.
PLATA se poate efectua și după încasarea ajutorului de înmormântare.

SRAC ISO 9001 IQNet
SC NOSFERATUM srl
Servicii Funerare
tel 27[illegible].437; 0744/554.874
www.nosferatum.ro
Pachete promotionale cu preturi incepand de la
290 RON + TVA
nou
Pachetul cuprinde : sicriu, respete, cruce, igienizat, imbalsamat, transport local.
Reducere 10% pentru pensionari.
+ cosmetizare, incinerari
+ capela cu circuit inchis
+ organizare de parastase
+ coroane, jerbe, aranjamente florale la pret de producator
+ mari reduceri la transportul intern si international
Str.Ghiba Birta nr.26
(lângă Piata M.Viteazu)

la

CORAURA

tel: 270525

CEL MAI MIC PREȚ LA APARATELE DE AER CONDIȚIONAT

COMBINĂ ARCTIC

Garanție 3 ani

Capacitate 249L

Clasa: A

(c.806/2004)

9.999.000 lei

RATE NUMAI CU BULETINUL
APROBARE PE LOC

DACIA

Visele devin realitate

LOGAN
59 Euro rată lunară pentru orice versiune LOGAN

VERBIȚĂ SRL
Arad, Calea A. Vlaicu nr. 282
Tel.: 0257-275.690
Mob.: 0722.259.423

Dacă vrei să trăiești plăcerea de a conduce noua Dacia Logan sau să vezi cum te-ar putea ajuta în afaceri, vino la show-room-ul din Arad, Calea Aurel Vlaicu nr. 282 și încearc-o. Sigur o vei vrea acasă.

Dacia Logan Alegerea care te avantajează

(c.1037/2005)

LUKAS CONSTRUCT

www.lukasconstruct.ro

EXECUTĂ HIDROIZOLAȚII
ŞI LUCRĂRI TINICHIGERIE

VINDE
- membrană bitumată
- arzătoare şi regulatoare de gaz
- tablă profilată şi panouri sandwich

(C.1228/2005)

Tel: 256.119, fax 0357 408.091, mobil: 0723.273.746

MB

TÂMPLĂRIE PVC cu GEAM TERMOPAN

CALITATE GERMANĂ GEALAN Fenster-Systeme

NOU! MARI REDUCERI DE PREȚURI!!!
VĂ PUTEȚI CONVINGE LA 213.145 0788.391.769

ARAD, STR. CAIUS IACOB BL.R
FOSTUL Mag. CĂMINUL (lângă BANC POST)

(c.989/2005)

PRIMĂRIA COMUNEI ZIMANDU NOU

anunță ELABORAREA PRIMEI VERSIUNI a planului Urbanistic Zonal - Zonă de locuit Zimand Cuz - și declanșarea etapei de încadrare pentru obținerea avizului de mediu.

Consultarea primei versiuni a planului se poate realiza la sediul primăriei, Zimandu Nou nr. 248, zilnic între orele 12-14.

Comentariile și sugestiile se vor transmite în scris la sediul Agenției de Protecția Mediului Arad, Bd. Dragalina nr. 16, în termen de 18 zile calendaristice de la data prezentului anunț.

(6789308)

---

construct

MIRADA

CĂRĂMIDĂ POROTHERM

- PTH 38, 30, 25, 20, 11.5, 10

Nou

BUIANDRUG POROTHERM (toate dimensiunile)

- 0.75 m; 1 m; 1.25 m; 1.5 m; 1.75 m; 2.25 m; 2.5 m; 2.75 m

ȚIGLĂ KIKINDA

IMPORT IUGOSLAVIA

GARANȚIE 30 ani
CULORI – NATUR – MARO

Asigurăm transportul și descărcarea la domiciliul clientului.

Nou

OFERTA LUNII AUGUST

Țiglă MEDITERAN - import Ungaria
Țiglă KIKINDA - import Iugoslavia
Cărămidă TERMOBLOK - import Iugoslavia

Str. Poetului nr. 95 Gara Mare,
tel. 243.490, tel. 212.198.

(c.1129/2005)

Primăria comunei Șicula și Consiliul local Șicula

ORGANIZEAZĂ
în 28 august 2005

ÎNTÂLNIRE cu „Fiii satului”

(com. 2909/2005)

Anunț

Primăria Comunei Cermei împreună cu Consiliul Local Cermei vă invită să participați în data de 21.08.2005 la întâlnirea cu „Fiii satului” din Somoşcheş.

(com. 1464/2005)

S.C. INTERNAȚIONAL PET S.R.L.

ACHIZIȚIONĂM DE LA POPULAȚIE

în depozitul din Calea Zimandului nr. 3 (în incinta fostelor sere Grădiște, vis-a-vis de depozitul de bere S.C. DAVILA S.R.L.), următoarele:

- sticle plastic PET - 4.000 lei/kg sortat pe culori;
  - 3.000 lei/kg nesortat
- folie plastic LDPE - 3.000 lei/kg curat incolor;
  - 2.000 lei/kg murdară incolor
- navete plastic HDPE - colorate 4.000 lei/kg;
  gri sau negre 2.000 lei/kg

INFORMAȚII SUPLIMENTARE
LA TELEFON 0741.679.266

(C.1419/2005)

MATROS®

PARCHET SI ACCESORII

DEPOZITE PARCHET LAMINAT

Str Aurel Vlaicu Nr.28 - 32, Tel/Fax: 0257 - 349.888
Str. Pădurii Nr.107 vis-a vis de P-ța Obor Tel: 282.005

(c.921/2005)

New Production.BIZ. s.r.l.

INDOOR & OUTDOOR TECHNOLOGY

PRODUCE și MONTEAZĂ
copertine fațade / luminatoare hale / tâmplărie aluminiu / porți industriale / structuri metalice / panouri policarbonat și PVC

ARAD - Calea Aurel Vlaicu, incinta Indagrara
Tel: 0740.549.773, 0741.993.178
E-mail: newproduction@rdsar.ro

(6789292)

SANPAOLO IMI BANK
SANPAOLO
CREDITE PERSONALE
Perioada de creditare până la 15 ANI
Destinația creditului
NU TREBUIE JUSTIFICATĂ
față de Bancă
Informații suplimentare
ARAD, B-dul Revoluției, Nr. 88
TELEFON: 0257/308.205

ADEVĂRUL
Cotidian independent Arad
20 pagini
MARȚI, 16 AUGUST 2005
70 bani (7.000 lei)
Anul XVII, nr. 4597
E-mail: adevarul@arad.ro; adv.pub@arad.ro
http://adevarul.arad.ro
Publicație auditată de BRAT
Tiraj mediu zilnic vândut: 27 845

ARIS S.A.
Partenerul întreprinzătorilor care se respectă
s.c. ARIS s.a. Arad
Calea Victoriei 33-35
Fax: 250.675
Tel: 256.488 257.337

Șpagă fără frontiere

Ștefan Tabuia

Prinderea unor polițiști de la Frontiera Nădlac cu sume de bani în valută sau în monedă națională asupra lor la un control inopinat efectuat la comanda chestorului Nelu Pop tinde să devină o stare de normalitate în vămile române. Ceea ce s-a întâmplat în noaptea de vineri spre sâmbătă (12 spre 13 august a.c.) se poate repeta, cu precizie milimetrică la oricare dintre alte controale mai mult sau mai puțin inopinate venite de la București. Șpăgarii sunt clienții unor potentați de la Centru și sunt numiți acolo pentru a face bani pentru ei și pentru cei din umbră care îi apără. Șpaga merge înainte oricâți ar fi prinși cu sume adunate prin mituire fiindcă ei nu acționează de capul lor. Pentru un timp, prinșii vor fi feriți de ochii opiniei publice și ținuți la refacere pe vreo funcție colaterală, până se ivește o nouă ocazie de a trece în prima linie a hoției la drumul mare. Suntem dispuși la un pariu că oricare control s-ar efectua la Nădlac sau în altă parte de frontieră ar scoate la suprafață aceleași fapte de corupție, dar fără urmări dramatice pentru șpăgari. Deși sunt prinși în fapt, bandiții din Poliția de frontieră nu ajung la mititica, fiindcă protectorii lor îi apără din umbră. Cine sunt acești protectori? Cum cine? Oamenii politici de vază, deputații și senatorii, miniștri din guvernul român și ajutoarele acestora în cârdășie cu corupții din Justiție. La noi, hoția la drumul mare este instituționalizată. Oriunde se acordă un aviz, trebuie ieșit la interval cu plata, orice licență se plătește de asemenea binevoitorului cu pix decizional.

Șpagă pretind, impun și iau și ungurii atât în vămi cât și pe traseu, sunt și la ei ordinari în comportament, dar parcă o fac mai puțin vizibil, mai cu cap, mai puțin brutal.

(Continuare în pagina 6)

Printre mii de credincioși

Pelerini, la mănăstirile arădene

Foto: Margareta Szego

Zi de mare praznic, ce încheie calendarul religios, Adormirea Maicii Domnului este o sărbătoare foarte populară. Bătrânii spuneau că de la Sfântă Mărie gata-i vara. Neștiind de folclor, Soarele dogorește de mama focului.

La Hodoș-Bodrog - în zi de hram

Din drumul Timișoarei, pe șoseaua către Zădăreni întâlnim o stație de taxi sui generis. Dacă piața o cere! Dăm și peste o porțiune de drum bun, ca o promisiune de civilizație.

Acum o sută de ani se pornea în procesiune de la Catedrala Ortodoxă, cu preoți, cu purtători de prapori, se mergea cântând prin Pădurea Ceala și se trecea Mureșul, în dreptul mănăstirii, cu podul plutitor. Astăzi, mașinile umplu câmpul din dreapta și stânga drumului asfaltat, până la prima poartă. Pe unii îi mai lasă. Am văzut și noi doi privilegiați:AR-06-HFP și AR-3384. În prima incintă sunt câteva corturi ale celor care au venit de aseară la priveghere.

Dana Todor

(Continuare în pagina 5)

În cazul demolării stadionului de pe Banu Mărăcine

Primăria propune un troc: Motorul pentru ACU!

Verdictul nefavorabil pronunțat de Judecătoria Arad acum trei săptămâni în cazul demolării stadionului ACU le-a ridicat cota „oficialilor" clubului de fotbal și i-a pus pe jar pe cei de la Primărie. În sfârșit, aceștia din urmă au înțeles că nu te poți juca cu legile, ori cea a sportului spune clar: **o bază sportivă poate fi desființată doar în cazul în care se construiește o alta în prealabil**. Ignorând această prevedere, edilii au anulat prima licitație de vânzare a terenului de sub bătrâna arenă arădeană , pierzând timp și încrederea investitorilor. Lovitura de imagine a fost puternică, iar o alta de aceeași factură ar putea fi decisivă. Așa stând lucrurile, primarul Gheorghe Falcă și-a pus mintea la contribuție și a născocit un troc: „Motorul" pentru „ACU". Adică, gruparea de divizia C ar urma să-și mute reședința de pe Banu Mărăcine în Aradul Nou, acolo unde Primăria va suporta o mare parte din cheltuielile de reparație și întreținere a ruginitei baze sportive.

Călin Mnerie

(Continuare în pagina 4)

Modificările aduse legilor proprietății

Foto: Margareta Szego

Noile schimbări ale legilor proprietății dau peste cap activitatea comisiilor locale și județene de fond funciar, pe de o parte, și a beneficiarilor acestor reglementări, pe de altă parte. Noile prevederi implică retrocedarea oricărui gen de clădiri chiar dacă ele adăpostesc servicii de interes public, precum școli, primării, spitale(...), terenuri agricole și forestiere. Toate aceste modificări, respectiv implicațiile lor, au fost aduse la cunoștința reprezentanților administrației publice locale în cadrul unei ședințe de instruire organizate de către secretarul general al Prefecturii, Carmen Ila, în sala mare a Palatului Cultural.

Madiana Popescu

(Continuare în pagina 13)

Ovidiu Marius Miclea, noul prim-procuror adjunct al Parchetului de pe lângă Judecătoria Arad

Ovidiu Marius Miclea, procuror de la Parchetul de pe lângă Judecătoria Arad, a fost delegat, ieri, să exercite atribuțiile Ministerului public în funcția de prim-procuror adjunct al Parchetului de pe lângă Judecătoria Arad, pe o durată de 90 de zile. Numirea s-a făcut prin ordin al procurorului general al Parchetului de pe lângă Înalta Curte de Casație și Justiție, în baza Legii 304/2004, privind organizarea judiciară și a Legii 303/2004, privind statutul magistraților, astfel cum au fost modificate și completate, prin Legea 247/2005, privind reforma în domeniile proprietății și justiției. Precizăm că funcțiile de prim-procuror și prim-procuror adjunct al Parchetului de pe lângă Judecătoria Arad sunt vacante din anul 2004, când au expirat cele două mandate consecutive prevăzute de lege, ale primului procuror Pavel Palcu și ale primului procuror adjunct Ioan Cionca.

Procurorul Ovidiu Miclea este licențiat al Facultății de Drept din cadrul Universității „Babeș Bolyai" din Cluj Napoca, promoția 1996 și activează la Parchetul de pe lângă Judecătoria Arad din iulie 1997.

Marius Neculcea, prim-procuror adjunct al Parchetului de pe lângă Judecătoria Arad, ne-a declarat că Ovidiu Miclea **„a des-fășurat activități specifice în toate sectoarele parchetului, având o activitate meritorie „recompensată" cu calificativul „foarte bine". Este membru al Colegiului de conducere al Parchetului, unde a fost ales cu majoritate de voturi"**.

D. A.

Gheorghe Sechel - noul director al OJPC

Pag. 3

S. C. ICIM Arad S. A.
VINDE
Birouri S = 34 mp
str. Bucegi nr. 5 bis, parter
(Zona UTA)
Tel.: 289.650, 289.657
(Com./08.2005)

ALGLASS plus
Str. Rosiori nr. 26, tel: 272812, tel./fax: 289053
TAMPLARIE DIN ALUMINIU SI PVC
Calitate germana preturi romanesti
NU ARUNCA BANII PE ALTA FEREASTRA!
ALGLASS plus
Str. Rosiori nr. 26, tel: 272812, tel./fax: 289053
(c.980/2004)

Meditația zilei

Sunt puține lucruri care să rămână ascunse aceluia care caută cu stăruință dezlegarea unei taine." *(Rivarol)*

Calendar

Marți, 16 august

Astăzi, Soarele răsare la ora 6,20 și apune la ora 20,18 minute. Au trecut 138 de zile din acest an. Au mai rămas 138 de zile până în 2006.

Praznicul zilei: Biserica ortodoxă: Sfinții Martiri Brâncoveni; **Biserica greco-catolică:** Martirii Brâncoveni; **Biserica catolică:** Ștefan.

A venit barza!

La Arad: Bălaș Izabela Magdalena, Dogarete Diana, Fodor Maria-Daniela, Varga Andrei, Bojan Shakira, Szomoru Oana-Maria, Holdiș Monica, Blaj Diana-Maria, Spiridon Darius-Cristian. Bodea Maria Tania, Bodea Patrick Nicolae.

Au plecat dintre noi!

✝ Pleșanar Constantin (1947), Fărcuțiu Catița (1922), Stupariu Cohan- Jarmila (1915), Gheorgy Francisc (1954), Szocs Levente (1978), Birirăuti Ilona (1920), Marin Daniela (1970), Dărău Amalia (1931), Fekete Maria (1922), Moldovan Alecsandru (1915).

Cinematografe

DACIA: În căutarea tărâmului (premieră SUA): 15; 17;19; 21.

„Adevărul" vă asculta

La telefonul dimineții, 280944, între orele 9,00-12,00

● Televiziunea prin cablu este unul din marile câștiguri de după Revoluție. Toată lumea poate viziona, aproape, orice program dorește, inclusiv persoanele aparținând principalelor minorități naționale. Televiziunea este un câștig incontestabil, dar când apar problemele de ordin tehnic cui ne adresăm? **Mariana Rusu** este din Arad și locuiește pe strada Ion Creangă, iar în urmă cu două săpămâni în urma furtunii s-a produs o defecțiune la rețeaua de cablu. **„De când cu furtuna nu mai putem viziona nimic la televizor, am dat nenumărate telefoane la cei de la RCS, dar nu am văzut nici o reacție din partea lor. Banii i-am plătit în avans, iar acum trebuie să aștept până vin ei. Dar când vor veni fiindcă au trecut, deja, două săptămâni.**

Pentru a lămuri lucrurile am luat legătura cu **Daniel Tudor**, director în cadrul RCS care a declarat: **„Dacă situația nu s-a remediat până acum înseamnă că s-a defectat o piesă pe care, deocamdată, nu o avem. Problema este că unele piese sunt mai speciale și trebuie să le primim din străinătate, de aceea durează ceva mai mult timp. Dar, vom face tot posibilul să remediem deficiențele cât mai repede."**

Câine găsit!

● În Sânicolaul Mic s-a găsit un câine, rasa dog german, de culoare neagră. Persoana care la pierdut este rugată să sune la numărul de telefon, 0740248001, pentru a-și putearecupera animalul.

La telefonul după-amiezii 280003 între orele 15,00 - 18,00

Înființarea unei rampe de gunoi pentru colectarea gunoiului în cartierul Alfa a stârnit furia mai multor locatari din zonă. Aceștia ne-au sunat la redacție pentru a ne informa că respectiva rampă va fi amplasată între blocuri și va constitui un focar de infecție. Ne-au întrebat de ce nu poate fi construită rampa înafara cartierului, nu între blocuri. După câte știm, rampa va fi una modernă și trebuie să fie neapărat, conform standardelor, lângă o sursă de apă. Cât despre pericolul transformării în focar de infecție, sperăm că nu va fi așa, din moment ce va fi una ecologică.

Redactor de serviciu, Simion Todoca

Comenzi taxi

- **ALFA PLUS** 949; 349.349
- **TAXI ALFA** 945; 22.88.88; 25.25.26; 0723-200.301; 0745-50.60.70
- **TAXI ARAD** 940; 0722-755.440; 0740-252101
- **STAR** 212.222; 0722-361.011; 0745-645.645
- **FAVORIT** 280.000; 281.111; 0740-083.333; 0724-409.992
- **EUROPA** 275.555; 0723-677.555; 0744-828.163
- **VALI DIESEL** 280.705; 280.100
- **MIRCO MILI** 230.530; 230.730; 0740-152.828; 0723-062.366
- **DELMAR** 229.220
- **TAXI VERBIȚĂ** 944 0726.336.969; 0741.200.300;

Centru chirurgical privat Dr. MICLUȚA
MĂRIRI și MICȘORĂRI de SÂNI 1.400.000 lei/lună (140 lei noi)
LIPOASPIRAȚIE LA ORICE NIVEL 400.000 lei/lună (40 lei noi)
VARICE FĂRĂ OPERAȚIE 200.000 lei/lună (20 lei noi)
* Ratele sunt calculate pentru un credit de maxim 5 ani.
ARAD, Str. L. Blaga nr. 5 www.madestetic.ro
Telefon 0257/210.067 între orele 10 - 16
Mobil 0722.306.396 0741.013.389
(07891971)

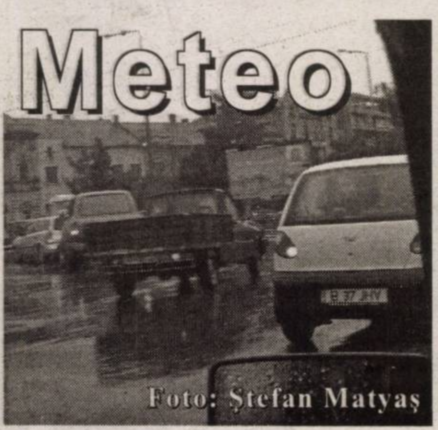

Foto: Ștefan Matyaș

Vremea va fi în general instabilă și se va răci. Cerul va fi mai mult noros și pe arii relativ extinse se vor semnala averse de ploaie, însoțite izolat de descărcări electrice și intensificări temporare ale vântului. Izolat, cantitățile de apă cumulate în 24 de ore vor depăși 20 l/m.p. Vântul va sufla slab până la moderat din sector sudic.

Temp. max.:
22 la 25° C
Temp. min.:
12 la 15° C

Cur$ul valutar

VALORI ÎNREGISTRATE IERI, 15 AUGUST 2005

Denumirea valutei	BNR	BCR		BRD		SAN PAOLO IMI BANK		Banca Românească		Banca Romexterra		Alpha Bank		Casa Schimb Luxor	
		C	V	C	V	C	V	C	V	C	V	C	V	C	V
Euro	3,57	3,45	3,60	3,48	3,60	3,40	3,59	3,52	3,62	3,48	3,59	3,49	3,58	3,49	3,59
Dolar S.U.A.	2,88	2,76	2,91	2,79	2,91	2,70	2,91	2,82	2,93	2,80	2,90	2,82	2,91	2,805	2,90
Forint	0,0146	0,0130	0,0160	0,0137	0,0151	0,0130	0,0155	-	-	0,0141	0,0148	-	-	0,0142	0,0145

Reclamații privind difuzarea ziarului se pot face la telefonul 281.797, între orele 9-16.

Utilitare

PIEȚE, TÂRGURI

Astăzi este zi de piață la Sebiș, Almaș, Apateu, Semlac, Sântana, Șilindia, Vârfurile. Târguri săptămânale se desfășoară astăzi la Chișineu Criș, Almaș, Șilindia și Vârfurile.

Mâine, miercuri, va fi zi de piață la Pâncota, Beliu, Buteni, Șiclău, Macea, Vânători, Pecica, Șiria și zi de târg la Beliu și Buteni.

PRIMĂRIA MUNICIPIULUI

Program de relații cu publicul (camera 5) luni-vineri între orele 8-20. Tel. 284.744, tel. centrală 281.850.

FARMACII DE SERVICIU

■ Farmacia **REMEDIUM** Arad, B-dul Revoluției nr. 52-54. Program luni-vineri: 7,30-20,00; sâmbătă 8,00-14,00. Telefon 233.195.

■ Farmacia **„OMNIAFARM"**, Calea Aurel Vlaicu, Bl. Z28, cu program zilnic de la orele 8,00-22,00. Telefon 271.724. Eliberează rețete gratuite și compensate.

■ **Spitalul Clinic Județean Arad** are un nou număr de telefon: 220000; 220001; 220002; 220003

URGENȚE STOMATOLOGICE

■ Urgențe stomatologice în sistem privat. B-dul Revoluției nr. 62, zilnic 8-12; 14-20, sâmbătă 9-12. Telefon: 256665.

■ Cabinetul de pe str. Crișan (în spate la Gionelli) are program non-stop. Telefon: 253794.

UROLOGIE

■ Cabinet urologie (în clădirea Policlinicii Municipale). Program zilnic, inclusiv sâmbăta, între orele 9-12, telefon 213036.

OFTALMOLOGIE

■ Cabinet Dr. Țurlea Magdalena, medic primar oftalmolog, oferă consultații oftalmologice, prescriere și prelucrare computerizată de ochelari, lentile de contact, ochelari de soare etc. Str. Miron Costin, bl. 9 (lângă „Casa Albă"), tel. 253.523.

■ **POLICLINICA DR. TURCIN**: zilnic, orele 8-20. Telefon 285510, 250332. Cabinete: cardiologie, interne, chirurgie, chirurgie plastică, boli infecțioase, ginecologie, ORL, oftalmologie, neuropsihiatrie, ecografie, medicina muncii, fizioterapie, fișe auto/port armă.

DISPENSAR VETERINAR

■ Dispensarul veterinar din Aradul Nou efectuează zilnic, orele 8-16 (sâmbăta 8-12 și duminica) examen trichineloscopic, vaccinări antirabice și sterilizări câini-pisici, însămânțări artificiale. Telefon 287.298.

■ Dispensarul veterinar din Curtici: examen trichineloscopic, vaccinări, tratamente, consultații, la toate speciile de animale. Telefon 464.145.

ÎNTRERUPERI CURENT

Marți, 16 august: 9-14: Micălaca Bl. 123, 124, 125

Miercuri, 17 august: h 8,30-12: Baba Novac, Brâncoveanu, Metecăniș, Fluieraș, Bruno, Trestiei, Bocului -p.; **h 9-14:** Micălaca Bl. 575, 576, 577; **h 11,30-15:** Dunării, I. Creangă, Anton Pann -p.; mănăstirea Sf. Simion

CITIRE APOMETRE

Marți, 16 august: Blocuri 40-48 Pasaj, Imașului, Exterior, Blocuri 151-200 Micălaca, A. Endre, Voinicilor, Ciobanului, Dreptății, Frăției, Stânjenel, B. Deleanu, P-ța Carpați, Z. Moricz, Bradului, Zmeurei, Lucreția, Rahovei, Tismana, Gloriei, Suceava, S. Bocu, Gh. Groza, Tr. Grozăvescu, Slatinei, Dâmboviței, Oborului, Ghioceilor, Craiovei, Lupeni, I. Felea, Șezătorii, G. Bruno, Hașdeu, Ciorogariu cu soț, Oituz fără soț, Remus, Mărgăritar, Putnei, Moșilor, Zrenjanin, Triumfului, Labirin, T. Șandor (Teiului), M. Stănescu, T. Vladimirescu

ADMINISTRAȚIA FINANȚELOR PUBLICE

Administrația Finanțelor Publice a municipiului Arad: Asistență contribuabili - telefon 280.633, 280.733, int. 198 (persoane fizice) și 129 (persoane juridice) int. 166 (relații publice) între orele 9,00-17,00. Informații suplimentare la www.finantearad.ro

APEL UNIC DE URGENȚĂ (SALVARE, POLIȚIE; POMPIERI) 112

S. C. DISTRIGAZ-NORD S. A. TÂRGU MUREȘ

Sucursala de Distribuție a Gazelor Naturale Arad, Dispeceratul permanent tel: 218.928; 256.928

VERIFICARE METROLOGICĂ ȘI REPARAȚII CONTOARE APĂ: 255.274; 0723-343.976

DERANJAMENTE CURENT ELECTRIC 235.991

INFORMAȚII CFR 231.777

PROTECȚIA CONSUMATORULUI

B-dul Revoluției, nr. 50. Telefon: 257049

DIRECȚIA DE SĂNĂTATE PUBLICĂ - serviciul de permanență: 254.438

GARDA FINANCIARĂ

B-dul Revoluției nr. 79, telefon: 280971

INSPECTORATUL TERITORIAL DE MUNCĂ ARAD

Str. Episcopiei nr. 11-13, tel.: 211762, 211862, 257251

AGENȚIA JUDEȚEANĂ PENTRU OCUPAREA FORȚEI DE MUNCĂ

Str. Călugăreni nr. 1A, tel.: 281998, 214551, 0357.412.500

CORPUL GARDIENILOR PUBLICI: tel.: 280.557

ADEVĂRUL
Cotidian independent Arad
Editor: S.C. ADEVĂRUL Arad S.R.L.
COD FISCAL R 1681938 ● COD SICOMEX 19.604 ● CERTIFICAT J 02/1886 / 31 X 1991 ● COD SIRUES 020956601 ● ISSN 1220 - 7489

Consiliul de administrație: președinte - MIRCEA DORGOȘAN, telefon 281802, 280625; vicepreședinte - MIRCEA CONTRAȘ, telefon 280854; membri: LIZICA MIHUȚ, telefon 280070, ȘTEFAN TABUIA, telefon 280854, MIRCEA ȚÎȘCĂ, telefon 280904.

Colegiul de redacție: ȘTEFAN TABUIA (redactor-șef), telefon 280854; MARCEL CANCIU (șef secție foto), telefon 281701; ALEXANDRU CHEBELEU (șef secție sport), telefon 281701; GABRIELA GROZA (secretar general de redacție), telefon 280854; VASILE FILIP (șef secție cultură-învățământ-tineret), telefon 280003; IOAN IERCAN (șef secție politică), telefon 280943; TRISTAN MIHUȚA (șef secție probleme sociale - investigații), telefon 281855; DORU SAVA (șef secție economic), telefon 281738; NICOLAE OPREAN (șef secție actualități), telefon 280003; MIRCEA ȚÎȘCĂ (șef secție publicitate), telefon 280904; MIRCEA CONTRAȘ (vicepreședinte al consiliului de administrație), telefon 280854; MIRCEA DORGOȘAN (președinte al Consiliului de administrație), telefon 281802, 280625.

Redacția și administrația: 310130 Arad, Bd. Revoluției nr. 81. Telefoane: SECRETARIAT - 281802, fax 280655, 280625; ADMINISTRAȚIE - CONTABILITATE - 281797; MICA PUBLICITATE - 210775; MAREA PUBLICITATE - 280904; DIFUZARE - 280318; CLUBUL PRESEI - 280989.

Tiparul executat la S.C. MEDIAGRAF S.A. ARAD, str. Feleacului F.N., telefon 250902, fax 250920

Adresa Internet http://adevarul.arad.ro

Horoscop

Marți, 16 august 2005

Berbec (21.03-20.04). În această zi vă distrați de parcă ați vrea să compensați toate momeneleîn care ați muncit până la capătul puterilor.

Taur (21.04-20.05). Vă păstrați cheful de vorbă și reluați legăturile cu cei dragi.

Gemeni (21.05-20.06). Nu vă simțiți deloc obosiți și vă apucați cu spor de treburi.

Rac (21.06.-22.07). Banii trag la dvs. mai ceva ca la un magnet!

Leu (23.07-22.08). Primiți cadouri și aveți parte de o atmosferă calmă, în care viața sentimentală începe să se îmbunătățească.

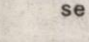

Fecioara (23.08-22.09). Se anunță o perioadă deosebit de benefică din punct de vedere financiar.

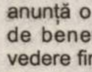

Balanța (23.09-22.10). Siguranța de sine și veselia dvs. sunt absolut molipsitoare în această zi.

Scorpion (23.10-21.11). Aveți chef să vă cam ciondăniți cu partenerul, pe probleme de autoritate.

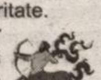

Săgetător (22.11-21.12). Ar trebui să fiți mai atenți în cazul în care aveți de făcut vreun drum lung.

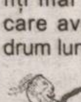

Capricorn (22.12-19.01). Nu sunteți prea răbdători cu membrii familiei.

Vărsător (20.01-20.02). Poate nu vă așteptați la o moștenire, dar una chiar vă dă târcoale.

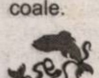

Pești (21.02-20.03). Sunteți comunicativi, receptivi, serioși, conștiincioși și țineți cu tot dinadinsul să vă îndepliniți obligațiile cât mai bine.

POLARIS M HOLDING
www.polaris.ro
office@polaris.ro
www.polaris.ro
Împreună pentru un oras curat!

Gheorghe Sechel - noul director al OJPC

Începând de ieri, fotoliul de director executiv al Oficiului Județean pentru Protecția Consumatorului este ocupat de economistul **Gheorghe Sechel.** Absolvent al facultății de Științe Economice, noul director al OJPC a activat ca economist la IAS Aradul Nou, contabil al aceleiași unități, iar din 1986 a ocupat funcția de economist principal al IAS Arad. În perioada 1990-1993 a fost director general al IAS Fântânele, post la care a renunțat în 1998 pentru cel de director al IAS Utvniș a cărui activitate a cârmuit-o și după privatizare. Din anul 2002 a pus bazele unei firme de consultanță financiară și audit. A renunțat la afaceri în 11 august 2005.

De ieri, Gheorghe Sechel, instalat în funcție de către prefectul Cristian Stragea, își propune să eficientizeze activitatea Oficiului Județean pentru Protecția Consumatorului. „În primul rând vreau să cresc numărul de controale în piețe, la magazinele de electrocasnice și în cele în care se comercializează produse alimentare. În rest, voi analiza foarte clar situația din interiorul instituției pentru a-mi forma o imagine clară asupra a ceea ce se întâmplă aici. În ceea ce privește personalul, nu am intenția să fac modificări atâta timp cât fiecare funcționar își face treaba cu seriozitate", precizează directorul Sechel.

Vă reamintim că fotoliul directorului exectiv al OJPC a rămas vacant după eliberarea din funcție a fostului director, Gheorghe Iancu, acesta rămânând însă în continuare funcționar în cadrul aceleiași instituții.

Madiana Popescu
Foto: Ștefan Matyaș

Iratoșu,

Vamă pentru o zi

Timp de o zi, punctul de trecere a frontierei dintre localitățile Iratoșu și Dombegyhaza, Ungaria va fi deschis. Sâmbătă, 20 august a.c. între orele 8.00 - 21.00, românii și maghiarii vor putea sărbători împreună Hramul Bisericii catolice din Dombegyhaza.

Astfel de evenimente comune se organizează încă din 1991, anual, enoriași din cele două localități participând la slujbe religioase și manifestări cultural-sportive.

M. Popescu

Amenzi pentru carențe sanitar-veterinare

Recent, inspectorii Direcției Sanitar Veterinare și pentru Siguranța Alimentelor (DSVSA) Arad au controlat mai mulți agenți economici, verificând cum este respectată legislația în domeniu. Astfel au fost constatate diverse nereguli, care au atras aplicarea de sancțiuni pecuniare.

Dintre unitățile amendate menționăm: SC Alemi Impex SRL (1 milion de lei, pentru păstrarea necorespunzătoare a produselor de origine animală), SC Gerlof SRL (2 milioane de lei, pentru neefectuarea acțiunilor de dezinfecție în unitate), SC Andagra SRL (1,2 milioane de lei, pentru nerespectarea legislației privind producerea și comercializarea furajelor), AF Daniel (2 milioane de lei, pentru încălcarea legii privind circulația medicamentelor de uz veterinar).

Dr. Viorel Agud, director executiv la DSVSA Arad spune că acțiunile de control vor continua și în perioada următoare.

Cosmin Trif

Cronica măruntă

● În noaptea de 13 spre 14 august au fost prinși în flagrant **Ioan Filip**, de 16 ani și **Sebastian Filip**, de 15 ani, ambii din localitatea Sîmpetru German, care prin escaladarea gardului a două imobile situate pe străzile Voievod Moga și Gelu, din Arad, au sustras din autoturismele parcate în curte mai multe bunuri în valoare de 3.300 de lei. Impotriva fratelui mai mare, Judecătoria Arad a emis mandat de arestare preventivă pentru 20 zile.

● Au fost introduși în arestul Poliției: urmăritul general **Sorin Ilioaia**, de 40 de ani, din Onești (județul Bacău) și **Ioan Doloman**, de 74 de ani, din București. Ambii bărbați sunt condamnați pentru furt, primul pentru trei ani de zile, iar cel de-al doilea pentru cinci ani.

● Ca de obicei, sfârșitul de săptămână a fost prolific pentru agenții de circulație în ceea ce privește reținerea de permise de conducere pentru consum de alcool la volan. „Clienții" sunt: **Mihai Moș**, de 23 de ani, **Samuel Tuică**, de 25 de ani, **Ioan Katona**, de 51 de ani, **Alexandru Stănaia**, de 42 de ani, toți din Arad, **Laura Petruse**, de 35 de ani, din Andrei Șaguna, **Avram Lazăr**, de 49 de ani, din Zimandu Nou, **Axente Tolan**, de 55 de ani, din Pilu, dar și cetățenii italieni: **Paolo Alghisi**, de 30 de ani și **Carmelo Nasta**, de 48 de ani.

● Duminică spre luni noaptea, în jurul orei 2,00, lui Mihai Sarkozi din Arad i s-a furat, din mașină, o sumă de bani importantă. Din fericire pentru el, în aceeași noapte, în jurul orei 3,00, o patrulă de poliție l-a informat că hoții au fost prinși, iar baniii recuperați. Din această cauză, Mihai Sarkozi vrea să mulțumească organelor de ordine arădene, sublind astfel faptul că există și polițiști profesioniști !

● La sfârșitul săptămânii trecute, polițiștii de frontieră din cadrul PTF Nădlac au depistat la ieșirea din țară o persoană de sex masculin, care a încercat să iasă ilegal din România, folosindu-se de un pașaport românesc falsificat prin înlocuirea fotografiei.

Laudă și închinare la biserica „Râul Trezirii"

Biserica „Râul Trezirii" din Arad vă invită să luați parte azi la ora 18,00 la un program special de rugăciune și închinare. **„La acest eveniment unde sunt invitați toți aceia care doresc să aducă laudă lui Dumnezeu vor fi prezenți și pastori din Statele Unite și aici îi amintesc pe Rick von Hoose, Allan Shelby, Bryan Pace și pe solistul Ron Tolson"**, a declarat Samuel Caba, pastorul acestei biserici.

Acțiunea are loc la sediul bisericii din Calea Victoriei nr.41-43 (în clădire cu Tipografia „Gutenberg").

A. Ș.

Depistat cu pașaport falsificat

La PTF Vărșand, polițiștii de frontieră l-au depistat, la ieșirea din țară, pe cetățeanul moldovean Todor F, în vârstă de 41 de ani, care avea asupra sa două pașapoarte: unul emis de autoritățile Republicii Moldova și unul „eliberat" de autoritățile bulgare. După cum polițiștii au și bănuit, cel de-al doilea act de identitate s-a dovedit, în cele din urmă, că era fals.

La audieri, persoana în cauză a declarat că dorea să ajungă în spațiul Shengen pentru a-și găsi un loc de muncă. Din această cauză, omul a riscat cumpărându-și un pașaport falsificat, de la un individ necunoscut din Republica Moldova, cu suma de 300 de euro. În cele din urmă respectivul s-a ales cu dosar penal pentru săvârșirea infracțiunii de trecere ilegală a frontierei de stat.

Cosmin Trif

Pentru marfă de 100 de milioane, amendă de 1 miliard!

Recent, polițiștii de frontieră din cadrul PTF Nădlac au desfășurat o acțiune pe linia combaterii traficului de țigări, pe comunicația Arad-Nădlac. Cu această ocazie, a fost depistat V. Eugen, de 51 de ani, din Drobeta Turnu Severin, asupra căruia s-au descoperit 2689 de pachete de țigări netimbrate de diferite mărci.

Deoarece respectivul nu a putut prezenta nici un fel de documente justificative, lucrătorii Serviciului Investigații Fiscale Arad l-au sancționat cu o amendă de un miliard de lei, plus confiscarea bunurilor, în valoare de circa 100 de milioane de lei.

Cosmin Trif

Apel umanitar

Toți credincioșii care doresc și au posibilitatea să ajute la reconstrucția bisericii ortodoxe române Socodor pot face donații în contul nr. RO 34RZBR 0000060004205022 deschis la Raifaissen Banc Chișineu Criș pe numele parohiei ortodoxe Socodor.

Rețintuți

Săptămâna trecută, lucrătorii SPF Vărșand, în urma unei acțiuni specifice în apropierea liniei de frontieră dintre România și Ungaria, au reușit să rețină două persoane, care se deplasau pe jos, pe câmp, spre țara vecină.

Cercetările ulterioare au scos la iveală faptul că cei doi sunt cetățeni moldoveni, în vârstă de 21, respectiv 19 ani, care intenționau să treacă, ilegal, în Ungaria, de unde, apoi, ar fi luat-o spre Italia.

Pentru faptele comise, cei doi sunt cercetați pentru săvârșirea infracțiunii de trecere ilegală a frontierei de stat.

Cosmin Trif

N-a mai avut răbdare...

În cursul anului 2003, Verginica C, de 30 de ani, din Buzău, a fost returnată din Spania, pierzându-și astfel dreptul de a mai călători în spațiul Schengen până în 2006. Pentru a putea totuși să iasă din țară, tânăra s-a gândit să încerce cu un pașaport fals. Din nefericire pentru ea, polițiștii de frontieră nu au putut fi induși în eroare, astfel că respectiva a fost depistată.

Acum, autoritățile o învinuiesc de săvârșirea infracțiunilor de complicitate la fals în înscrisuri oficiale, fals privind identitatea și tentativă de trecere ilegală a frontierei de stat.

Cosmin Trif

Miting împotriva demolării Pieței Mihai Viteazul

Mâine, 17 august, începând de la ora 9,00 dimineața, pe platoul din fața Palatului Administrativ, Asociația micilor comercianți și întreprinzători din piața Mihai Viteazul va desfășura un miting prin care dorește să protesteze împotriva măsurii de demolare a acestei piețe.

Din asociația amintită fac parte agenți economici și persoane fizice care își desfășoară activitatea în piața Mihai Viteazul.

Membrii Asociației micilor comercianți și întreprinzători invită să participe la miting toți arădenii interesați.

C. T.

Tâlhăriți și bătuți în propria casă

Un eveniment de o violență rară a îngrozit locuitorii din Labașinț. Doi consăteni de-ai lor au fost tâlhăriți și bătuți în propria locuință de niște indivizi inspirați - parcă - din filmele cu mafioți.

Totul s-a petrecut în noaptea de vineri spre sâmbătă în jurul orei 1,00. Atunci, **Nelu și George Cărăușu**, tată și fiu, au fost surprinși să audă că cineva încearcă să pătrundă cu forța în casă. Verificând pridvorul, băiatul de 20 de ani și-a [illegible] seama că au de-a face cu trei [illegible] mascați și înarmați cu [illegible] și topoare. În momentul [illegible]ător, tânărul și-a alarmat [illegible], care, sărind pe un geam [illegible], a încercat să-i atace prin [illegible] pe tâlhari. [illegible], s-a iscat o [illegible] pe viață și moarte, în care ba[illegible] fost înjunghiat și bătut cu cruzime, în timp ce tatăl său și-a pierdut cunoștiința după ce s-a lovit cu capul de un bolovan. Răniți și ei, atacatorii au dispărut imediat, pentru ca victimele să fie transportate de urgență la Spitalul Clinic Județean din Arad. Diagnosticat cu fractură deschisă de craniu, bărbatul are șanse minime de supraviețuire, fiind internat la secția reanimare a unității spitalicești.

Demarând imediat ancheta, polițiștii au reușit prinderea a doi dintre periculoșii infractori chiar la un dispensar medical unde aceștia își îngrijeau rănile. **Ciprian Hozaș**, de 25 de ani și **Angelo-Marius Dumitrean**, de 18 ani, ambii din Lipova, au fost găsiți vinovați pentru tentativă de omor și tentativă de tâlhărie. Cârdașul lor, **Gheorghe Afrăsenei**, de 27 de ani, din Brașov, a scăpat deocamdată, fiind dat în urmărire generală. Deoarece asupra lui **Hozaș** și **Dumitrean** nu s-a găsit nici un ban, se pare că valuta (aproximativ 15.000 de Euro) ce a constituit obiectul tâlhăriei se află la brașoveanul fugar.

Pe de altă parte, nici victimele cu buletin de București nu sunt tocmai ușă de biserică. Tatăl, **Nelu Cărăușu,** a fost cercetat acum câțiva ani pentru trafic de arme, iar în prezent se ocupa cu alte afaceri dubioase. Pe lângă prinderea celui de-al treilea atacator, organele legii au sarcina să descopere și ce „învârteli" aveau cei doi membri ai familiei Cărăușu într-un sătuleț ca Labașinț.

Călin Mnerie

onclinic.ro
disfuncții sexuale masculine
probleme de potență erecție slabă ejaculare precoce
(c.922/2005)
ON CLINIC LTD.
MEDICAL CENTERS

camere de așteptare private
discreție totală

Informații și programări:
Timișoara 0256 302 588

București 021 301 76 76
Iași 0232 265 551
Baia Mare 0262 214 243
Brașov 0268 333 989
Constanța 0241 548 461

În cazul demolării stadionului de pe Banu Mărăcine

Primăria propune un troc: Motorul pentru ACU!

(Urmare din pagina 1)

Protocolul care parafează „afacerea" a fost primit de conducătorii clubului ACU încă de săptămâna trecută. La prima vedere, acesta pare tentant, deloc de lepădat, mai ales că tot mai puțini oameni din stafful grupării „alb-albastre" sunt dispuși să meargă până la capăt cu procesul intentat autorităților locale. **„Păi, nu vedeți câtă lume ne sare-n cap și ne consideră principalii vinovați pentru stagnarea economică a municipiului? Cică, din cauza încăpățânării noastre, nu progresează orașul! E greu să faci față unor astfel de presiuni. Și atunci ne-am gândit că dacă tot se ajunge la demolare, să nu rămânem cu buzele umflate"** - ne-a declarat George Albu, președintele clubului ACU. Întrebat dacă va semna protocolul până vineri, când consilierii locali sunt chemați să-și dea girul pentru realizarea trocului, Albu a spus: **„Față de cererile noastre și oferta Primăriei este o diferență destul de importantă. Pe lângă concesionarea arenei Motorul, noi avem pretenții și de ordin pecuniar. Solicităm circa 4 miliarde lei, bani pe care i-am investit în ultimii cinci ani în stadionul ACU. Dar, suma se poate negocia, așa că există posibilitatea să batem palma cu cei de la Primărie în această săptămână".**

Gheorghe Albu, președintele clubului ACU

Așadar, s-a ajuns la stadiul în care viitorul stadionului pe care s-a jucat primul meci oficial de fotbal din România se negociază ca la piață. Edilii dau atâta, conducătorii de la ACU cer mai mult, dar, cum ambele părți au interesul să parafeze afacerea, e tot mai probabil ca securea războiului să fie în curând îngropată. Până una alta, Carmen Faur, avocatul clubului ACU în procesul aflat pe rolul justiției arădene, știe că trebuie să-și facă treaba mai departe. **„Următoarea înfățișare este programată de abia pe 14 septembrie și nu mai repede așa cum a crezut** (n. a. sau mai bine spus a sperat) **viceprimarul Tiberiu Dekany. Programarea de la Judecătorie mi-a confirmat acest lucru"** - ne-a declarat apărătorul legii, care, pe de altă parte, este conștient de posibilitatea ca „oficialii" clubului de fotbal să-și retragă plângerea în cazul care vor accepta schimbul: ACU-Motorul.

Foto: Ștefan Matyaș

Rețea de traficanți de persoane cu „tentacule" și în Arad

În baza unor informații obținute de polițiștii Serviciului de Combatere a Crimei Organizate și Antidrog, din care reieșea faptul ca pe raza județului Arad acționa o rețea de traficanți de persoane cu ramificații pe teritoriul întregii țări, s-au efectuat verificări și investigații complexe. Cei care au coordonat acțiunea au fost procurorii de la Direcția pentru Investigarea Infracțiunilor de Criminalitate Organizată și Terorism, care au făcut uz de tehnica de înregistrare audio – video precum și supraveghere operativă. Unul dintre flagrante s-a realizat la mijlocul lunii iulie, între vămile română și ungară din Nădlac. Astfel, a fost depistat numitul **S.I.A.**, care transporta tinerele pe teritoriul maghiar, după care le preda altor membri ai rețelei. Pe 13 august, omul de legătură român, **Traian-Sorin U.** a obținut din partea Tribunalului Arad mandat de arestare preventivă pentru 29 de zile.

Alte probe strânse în ultimele luni au condus la punerea sub urmărire penală a încă cinci bărbați: **G.C.** de 38 de ani, **E.G.M.**, de 34 ani, **T.S.U**, de 35 de ani, **C.D.C.** de 20 ani și **C.G.**, de 27 de ani. Oamenii legii au stabilit că în cursul anilor 2004 și 2005 rețeaua a recrutat sub promisiunea unui loc de muncă în Spania mai multe tinere din România. Printre acestea s-au aflat și trei fete din Arad și una din Pecica, cu vârste cuprinse între 17 și 27 de ani. Ele au povestit că odată ajunse în orașul spaniol Salamanca, au fost vândute unei matroane cu sume cuprinse între 1000 și 1500 de euro. Toți cei implicați sunt cercetați penal pentru comiterea infracțiunii de trafic de persoane. Ancheta autorităților este în plină desfășurare.

C. Mnerie

În conformitate cu prevederile Legii nr. 52/2003, transmit următorul

Anunț

Începând cu data de marți, 16.08.2005, la intrarea în Primăria Municipiului Arad, sunt afișate următoarele proiecte de hotărâri:

1. Proiect de hotărâre privind modificarea anexei la Hotărârea nr. 54/2005 - tarife pentru spații cu altă destinație decât cea de locuință - inițiativa d-lui consilier Ovidiu Moșneag.

2. Proiect de hotărâre privind modificarea și completarea Hotărârii nr. 161/2002 - sistemul de parcare cu plată în municipiul Arad - inițiativa d-lui consilier Emanoil Voicu.

Până la data de 29.08.2005, la registratura Primăriei Municipiului Arad, cei interesați pot depune în scris recomandări, sugestii și opinii.

Informații suplimentare pot fi solicitate începând cu data de [illegible], între orele 8,00 - 20,00, la Serviciul Relații Publice, camera 5.

Cei interesați pot solicita în scris și pot primi copii contra cost după aceste proiecte de hotărâri, care pot fi studiate și pe site-ul Primăriei Arad, la adresa www.primariaarad.ro.

Primar
ing. Gheorghe Falcă

(c.1307/2005)

MARȚI, 16 AUGUST 2005

TVR 1

7,00 Jurnalul TVR
7,15 Ecouri din trecut - doc.
7,45 Euro-dispecer
8,00 Portul miracolelor - s.
8,50 Miss World România
9,00 Sănătate pentru toți - rel.
9,30 Teleshopping
10,00 Justiție militară - s.
11,00 Felicity - s.
11,55 Euro-dispecer
12,00 Zestrea românilor-doc.
13,00 Sticleții - s.
13,30 Chip și Dale - d. a.
14,00 Jurnalul TVR
14,30 Teleshopping
15,00 Ecouri din trecut - rel.
15,30 Pro patria - rel.
16,00 Kronika. Emisiune în limba maghiară
16,55 Oameni de presă
17,30 Nocturne-Invitată: Nora Iuga
18,30 Vorba lui Jim - s.
19,00 Jurnalul TVR
20,00 Partenerul meu tăcut - comedie, SUA, '02, p.II
21,50 Circul soarelui
22,00 Starhunter - s.
23,00 Jurnalul TVR. Știri
23,30 Miss World România
23,35 Incident pe autostradă - thriller, Canada, '91
1,25 Nocturne - rel
2,25 Jurnalul TVR-rel.

TVR 2

7,00 Sărută-mă, prostule! - s.
8,00 Teleshopping
8,30 Fiica oceanului - s.
9,00 Rebelii - s., rel.
10,00 Tonomatul de vacanță
11,45 Pasiuni - s.
12,35 Euro-dispecer
12,40 Verdict: crimă-s.
13,30 Teleshopping
14,00 Desene animate: Sagwa, pisica siameză
14,30 Fiica oceanului - s.
15,00 Împreună în Europa
16,00 Cronici mediteraneene - doc.
16,30 Sabrina - s.
17,00 Cronica germană (emis. în lb. germană)
17,30 Magazin estival
18,30 Știri regionale
18,45 Omul zilei
19,00 Soția lui Lorenzo - s.
20,00 Fotbal. Meci amical tineret: România - Israel
22,00 Jurnalul Euronews pentru România
22,15 Titanic - dramă, coprod, '96, p.II, p.II
23,55 Stargate-s.
0,50 Auto club-rel.
1,20 Ultimul sărut - com., Italia, '01,
3,20 Soția lui Lorenzo-s.

PRO TV

7,00 Știrile Pro TV * Ce se întâmplă doctore?
9,10 Omul care aduce cartea
9,15 Tânăr și neliniștit - s., rel.
10,15 Destine răscumpărate - s.
11,15 Tu ești, tu câștigi!
12,15 De râsul lumii
13,00 Știrile Pro TV
13,45 De râsul lumii
14,15 Trei destine - dramă, SUA, 1995
16,00 Tânăr și neliniștit - s.
17,00 Știrile Pro TV
17,45 Tu ești, tu câștigi!
18,55 Sport
19,00 Știrile Pro TV
20,15 Moștenire periculoasă - thriller, SUA, 1997
22,15 La bloc - rel.
23,00 Știrile Pro TV. Știri
23,45 Walker, polițist texan - s.
1,00 Știrile Pro TV - rel.
2,00 Renegatul -s.
3,00 Moștenire periculoasă - f.rel.
5,00 Destine răscumpărate - s., rel.
6,00 Teo-rel.

TV ACASĂ

6,15 Luna - rel.
8,15 Culoarea păcatului - s., rel.
9,15 Mama vitregă - s.,rel.
10,10 Anita - s., rel.
12,15 Amazoana - s.
13,15 Valentina, grăsuța mea frumoasă - s.
14,15 Legături de familie - s. (AP)
15,30 Luna - s.
17,30 Povestiri adevărate
18,05 Vremea de acasă
18,10 Pariul iubirii - s. (AP)
20,00 Mama vitregă - s.
21,00 Culoarea păcatului - s. (AP)
22,00 Anita - s.
0,00 Legături de familie - s.,rel.
1,00 Povestiri adevărate - rel.
1,30 De 3 x femeie - rel.
3,15 Corazon latino - rel.
4,30 Rețeta de Acasă - rel.
5,00 Îndoiala - s.

HBO

6,00 Zâmbet de Mona Lisa - comedie, 2003
8,00 Pierduți în America - comedie, 1985
9,30 Câinele - dramă, Argentina, 2004
11,10 Zefir - dramă, Danemarca, 2003
12,25 Agatha - dramă, M. Britanie, '79 (AP)
14,05 Nume în marmură - acț., coprod., 2002 (AP)
15,40 Hope Springs - com. M. Britanie, 2003
17,15 O puicuță fierbinte - comedie, 2002 (AP)
19,00 Zâmbet de Mona Lisa - comedie, 2003
21,00 Îngeri în America - s. (2. episoade)
23,00 Cel mai căutat din Malibu - com. 2003 (12)
0,25 Piscina - suspans, Franța, 2003 (12)
2,10 El Mariachi - acț., Mexic, 1992 (12)
3,35 Normal - dramă, 2003 (12)
5,30 Vedete la Hollywood. Gwyneth Paltrow.

PRIMA TV

7,30 News Radio - s.
7,55 Sport cu Florentina
8,35 Sunset Beach - s., rel.
9,25 Dragoste și putere - s., rel.
10,00 Kensky show - rel.
10,55 Clip art
11,00 Monica-show
12,05 Teleshopping
13,35 Bani la greu
13,30 Teleshopping
14,00 Sunset Beach - s.
15,00 Dragoste și putere - s.
(2 episoade)
16,00 Mutant X - s.
16,55 News Radio - s.
Cu Dave Foley
17,30 Cash Taxi - rel.
18,00 Focus
19,00 Special-doc.
20,00 Limitele credinței - dramă, SUA, 2001
22,00 Cash Taxi
22,30 Trăsniți în NATO - s.
23,00 Focus plus
23,45 Mutant X - s.
0,45 Guiness - lumea recordurilor
1,45 Focus plus - rel.
2,45 Bani la greu
3,30 Clubul de noapte

ANTENA 1-TV ARAD

6,10 În gura presei
6,30 Știri Arad, sport, meteo
7,00 Observator
8,00 În gura presei - rel.
9,00 Anastasia - s., rel.
10,00 Comedia animalelor
10,30 Știri Arad, sport, meteo-rel.
11,00 Magazin sportiv
11,30 Teleshopping
12,00 Dădaca - s.
13,00 Observator
13,45 În numele legii - dramă, '98
16,00 Observator
16,30 Știri, sport, meteo
16,45 Vivere - A trăi cu pasiune - s.
17,30 Anastasia-s.
18,30 Divertis-Felix și Otilia
19,00 Observator
20,30 Cei mai frumoși ani
22,30 Observator
23,30 Divertis - Felix și Otilia
0,00 Vieți paralele - dragoste, SUA, 1994
2,00 Concurs interactiv
3,00 Observator - rel.
4,00 Dădaca - s.
5,00 Vivere - s., rel.

INFO TV

9,00 Info 3
10,00 Intenția - f. rel.
11,30 Viceoclipuri
12,00 Documentar - rel. III
13,00 Info 4
14,00 Microb - rel.
16,00 Infotext
17,00 Confesiuni în premieră - rel.
Realizator Vasile Dan
18,00 Info 1
19,00 În actualitate
20,00 Atitudini UAV
Emisiunea Universității „Aurel Vlaicu"
21,00 Dacă e marți, e Schwartz
22,00 Info 2
23,00 Experimentul Philadelphia - SF
0,30 Videoclipuri
1,00 Infotext

B1 TV

7,00 Viața dimineața; 9,00 Verissimo; 10,00 Lumea cărților; **10,15 Puterea adevărului - rel.;** 12,00 Emisiune religioasă; 12,30 Teleshopping; 13,05 Un nou început - rel.; 13,35 Fan. X. Videoclipuri; 14,00 Teleshopping; 14,35 Euroblitz - Cinema - doc.; 15,35 Euroblitz: Arta - doc.; 16,00 Misiune imposibilă - doc.; 16,30 Ne privește; 17,45 Best of 6! Vine presa; 18,00 6! Vine presa; **20,00 Masca de argint** - av., România, '85; **22,00 Duios Anastasia trecea** - dramă, România, '79; 0,00 Știri; 0,15 6! Vine presa! - rel.; 2,15 **Duios Anastasia trecea - f. rel**

TV SPORT

9,00 Știrile TV Sport; 9,30 Fotbal Spania: Valancia-Bilbao; 11,30 Handbal feminin: Rulmentul Brașov - Silcotub Zalău; 13,15 IndyCar - Nashville; 14,10 Bătălia pentru Anglia: Manchester United; 16,30 Super Spania: Bilbao- FC Barcelona; 18,30 Știrile TV Sport; 19,00 Fotbal din Premier League: Wigan Athletic Chelsea; 21,00 Știrile TV Sport; 21,30 Jocuri de vacanță; 23,00 Fiarele nopții - K1: Ernesto Hoost - Mister Perfect; 0,00 Știrile TV Sport; 0,30 Nopți albe la TV Sport: Chelsea - Fulham (în limba engleză)

Redacția Adevărul nu își asumă răspunderea pentru modificările ulterioare intervenite în programele TV

NATIONAL TV

7,00 Programul de știri N24; 10,00 Teleshopping; 11,00 Naționala de bere; **13,00 Rebeca-s.rel.;** 14,00 Jurnalul de prânz; **14,30 Detectivi în Paradis - s.;** 15,30 Academie Vouă; 16,00 Viața ca telenovela; **16,30 Rebeca - s.;** 17,30 Naționala de bere; 18,30 24 de ore - știri; 19,20 Sport la Național TV; 19,45 Țara lu' Papură Vouă; 20,00 Taxi Driver. Best of; **21,00 Mr. Bean - s.;** 21,30 Țara lu' Papură Vouă; **22,00 Americansky Blues** - thriller, SUA, '94; 0,00 Naționalul la miezul nopții - știri; 0,30 Fantastic Bar; **1,00 Trei surori** - dramă, 1978, p.II-a; **3,00 Americansky Blues** - f.rel.

REALITATEA

07,00 Realitatea de la 07; 10,00 Realitatea de la 10; 10,45 Ziarul Realității; 11,15 Întrebările Realității; 12,00 Realitatea de la 12; 12,45 Ziarul Realității; 13,45 45 de ani de comunism-rel.; 14,00 Realitatea de la 14; 15,15 Realitatea medicală; 16,00 Realitatea de la 16; 17,00 Realitatea de la 17; 17,15 Arena media; 18,00 Realitatea de la 18; 19,00 Realitatea zilei; 20,00 Realitatea de la 20; 20,15 Întrebările Realității; 21,00 Realitatea de la 21; 22,00 Realitatea de la 22; 23,00 Realitatea de la 23; 23,15 45 de ani de comunism; 0,00 Realitatea de la 00

PRO CINEMA

6,00 Apropo TV; 9,00 Pokemon - d.a.; 10,00 Teleshopping; 10,15 Misterele planetei albastre - rel.; **11,15 S-a întâmplat într-o naopte** - f. rel.; **13,00 Surorile** - s., rel.; 14,25 Batman - d.a.; 14,45 Telehopping; **15,00 Xena, prințesa războinică** - s., rel.; 15,45 Teleshopping; **16,00 Xena, prințesa războinică** - s.; **17,00 Extravagantul Mr. Deeds** - com., SUA, 1936; **19,00 Surorile** - s.; **20,00 Schimbul trei** - s.; **21,00 Cuceritorii** - s (AP).; **22,00 Enigma vrăjitoarei** - acț., SUA, '94 (16); **0,15 Camarazi în războiul străzii** - acț., SUA, '01, p.II (12); **1,45 Enigma vrăjitoarei** - f. rel.; **3,30 Schimbul trei- s. rel.**

Printre mii de credincioși

Pelerini, la mănăstirile arădene

(Urmare din pagina 1)

Se vând obiecte bisericești, iconițe, cărți de rugăciuni, șiraguri de metanii. În curtea pavată cu dale, e om lângă om. Slujește **Sfânta Liturghia Arhierească P.S.P. dr. Timotei Seviciu**, secondat de **arhimandritul Nestor Iovan** și un ales sobor preoțesc.

La Mănăstirea Maria Radna

Lumea ia cunoștință, cu uimire, de legendele locului. Se completează pomelnice, lumea intră și în biserica mănăstirii să se închine **icoanei făcătoare de minuni a Maicii Domnului**, cea despre care se spune că a fost ridicată din țărână de coarnele boilor Hodoș și Bodrog, înjugați la plugul stăpânului lor. Loc devenit lăcaș de cult înaintea schismei, vechime despre care se vorbește prea puțin.

Pelerinii veniți de duminică seara au ascultat Prohodul, au parcurs Drumul Crucii, au participat la taina Sf. Maslu, iar în noaptea spre luni au mai ascultat o Sf. Liturghie, alt Sf. Maslu, Acatistul Adormirii și sărbătoarea se încheie cu Liturghia Arhierească. La acest moment de mare înălțare a ținut să fie prezent și domnul **prefect Cristian Stragea**.

Ne îndreptăm spre următorul punct al documentării noastre, observând că și anul acesta iarmarocul aferent s-a ținut în afara perimetrului mănăstirii, cu aceleași rezultate dezastruoase la capitolul curățenie. Și dă, Doamne, să scăpăm fără toxiinfecții alimentare.

Gai - mănăstirea cu trei biserici

Prima e biserica lui **Sinesie Jivanovici**, cel care a mutat episcopia ortodoxă de la Ineu la Arad. Fresca și tâmpla sunt noi, veche e **fereastra** ce dă în iatacul său, de la care ctitorul crezuse că va asculta la bătrânețe, slujbele. **Muzeul** e închis. Cine-ar mai putea să stea și pe acolo, când maicile sunt atât de ocupate! Până și **maica Stareță Ieroteea** preia pomelnice. **Biserica din lemn** este de pe vremea când românii nu aveau dreptul să-și construiască biserici din zid ca să nu fie durabile. În biserica de lemn din curtea mănăstirii Gai, a fost botezat compozitorul Sabin Drăgoi.

De departe, silueta celei mai noi biserici se vede înălțându-se impunătoare. **Din mila Bunului Dumnezeu** și prin osârdia **părintelui Cleopa**, a atins nivelul turlelor. Iarna o va găsi acoperită. Părintele are două preocupări **slujirea** și **zidirea**. Una mai nobilă ca alta.

Curtea nu-i încape pe toți cei care doresc să se așeze sub protecția Maicii Domnului. Treptele, băncile, locurile umbroase sunt ale vârstnicilor. Mulți copii.

Mănăstirea Maria Radna - un monument al barocului

Odinioară, pelerinii porneau pe jos pe Calea Radnei, către Mănăstire. Și după cum nici la Gai, nici la Radna, hramul nu este la Adornirea Maicii Domnului, ci la 8 septembrie, Nașterea Maicii Sfinte, prima sărbătoare a calendarului religios, lumea vine din obișnuință. Și dacă vine, e primită. De obicei aici, românii vin la 15 august, nemții, la 26 iulie, de ziua Sfintei Ana, puțini, câți au mai rămas, din păcate și maghiarii, la hram.

Șoferul ne lasă la câteva sute de metri înaintea mănăstirii, cu mult înaintea unității militare din Radna. Și per pedes apostolorum... Statuile Sfinților Antoniu și Nepomuk flanchează treptele. Intrăm pe lângă grota reînnoită a Fecioarei. Pe aici se merge pe Via Crucis și spre capelă. O fanfară cântă înaintea grotei.

La intrare, urarea de pax et bonum, străjuiește galeria cu icoane ce duce spre sacristie. O ușă din fier cu încadrament de piatră merită toată admirația. Ieșirea spre curte ne tentează. Două tinerele, completând niște tabele, ne interzic accesul. Dacă tot nu-i voie, măcar să ne-o fi spus mai civilizat. Unde-i figura nobilă a părintelui Erwin, odihnească în pace!

Biserica e arhiplină. Se stă în picioare pe lângă ziduri, pe lângă altarele laterale, între rândurile de bănci. Slujește **părintele Eusebiu Cojan.** Tocmai a ajuns la predică.

Admirăm **icoana Sfintei Fecioare,** adusă în 1668 dintr-o manufactură din Bolsano, scăpată - în mod miraculos din incendiul din 1695. În scrumul ce s-a ales de toată construcția a rămas intactă doar aceasta. În noi ce a rămas intact, nemaculat?

Foto: Margareta Szegö

La Mănăstirea Hodoș Bodrog

Un ministru tare „isteț”!

De la o săptămână la alta

● ***Primăria s-a pus pe treabă*** încercând să folosească ultimele zile bune de vară pentru a îndrepta câte ceva din aspectul orașului. Și aici avem în vedere atât mai atenta curățenia a Aradului, cât și refacerea marcajelor rutiere, despre care ziarul nostru a scris nu odată. ● ***Că veni vorba despre circulație.*** Nu știu ce se întâmplă cu semafoarele rutiere care îți fac figura când te aștepți mai puțin. Bunăoară, în ultimele zile din săptămâna trecută toate semafoarele rutiere de pe Calea Aurel Vlaicu au rămas înțepenite pe roșu ore întregi, multora trebuindu-le minute bune spre a-și da seama ce se întâmplă. Ce le-au urat șoferii, în gând, dar mai ales cu voce tare, celor care se ocupă de acete semafoare nu mai trebuie să o spunem! ● ***Dacă o ținem tot așa*** curând vom bate Europa la prețul benzinei. De altfel, săptămâna trecută am și bătut vreo câteva țări la acest capitol precum Austria, Grecia, Ungaria, Polonia și Spania! Ce contează că în privința câștigurilor suntem pe nicăieri, bunăoară, în vreme ce în Austria - una dintre cele „umilite” - salariul minim pe economie este de 1050 euro, la noi el atinge abia 125 de euro! Dar, am făcut Austria de râs în privința prețului benzinei? Am făcut-o! ● ***Doi foști miniștri PSD*** - Dan Ioan Popescu și Miron Mitrea - au fost luați în vizor de către PNA. Motivul: luare - zice-se - de mită. Și încă ce mită: zeci de mii de dolari într-un caz și un iaht în celălalt caz! Evident, cei doi neagă, spunând că totul nu este decât lucrătură politică! De urmărit. ● ***Apropo de șpagă,*** ea se poartă și pe la case mult mai mari și mai „stilate”. Ca de pildă, la ONU, unde de câteva zile a izbucnit un scandal cât casa în care sunt implicate două personaje chiar din conducerea ONU, acuzate că s-ar fi „murdărit” cu vreo 150.000 de dolari. ● ***Sub presiunea opiniei publice,*** președintele Traian Băsescu a acceptat să se întâlnească - pe 22 august - cu conducerea Clubului Român de Presă, prilej cu care a promis că va face public numele ziaristului care l-a amenințat la telefon. Cine este acesta se cam știe, el fiind - zice-se - un foarte vechi și bun prieten al președintelui. Interesant de văzut ce va face în acest caz Traian Băsescu: îl va da în judecată pe respectivul, sau va face uitat totul? ● ***În România*** - aflăm dintr-un comunicat oficial - sunt 6,1 milioane de pensionari, pensia medie fiind de 2,349 milioane de lei. ***Să tot trăiești cu atâția bani!*** Și ca bătaia de joc să fie completă, un „isteț” de ministru, l-am numit pe cel al Sănătății, Mircea Cinteză, propune ca de anul viitor pensionarii să fie obligați să plătească asigurările pentru sănătate. Așadar, nu este îndeajuns că au o pensie mizeră, dar, din 2006 pensionarii ar urma să mai plătească o dată - după ce au plătit 30 sau 40 de ani! - asigurările de sănătate! ***Asta da, cap de ministru!*** De mirare atunci că la noi treburile merg de-andoaselea și că România este coada Europei?! ● ***Pentru a câta oară (?)*** Emil Boc amenință din nou Coaliția cu alegeri anticipate în cazul în care nu i se vor asculta ordinele, respectiv demiterea până la 15 septembrie a președinților celor două Camere ale Parlamentului. Că Dan Voiculescu face pe el la auzul unor asemenea amenințări este de înțeles, de neînțeles fiind, în schimb, frica bolnăvicioasă de anticipate a PNL-ului, care nu se poate să nu-și dea seama că, într-o asemenea situație, PD-ul nu are cum să conducă singur, decât tot în tandem cu PNL?! ● ***Pe Calea Aurel Vlaicu*** - dar nu numai - mulți șoferi își parchează mașinile direct pe trotuar. Lucru oarecum de înțeles, -oamenii neavând garaje, ce să-i faci? - așa se întâmplă și prin alte țări - de neînțeles fiind, în schimb, obiceiul unora de a parca exact pe trecerea de pietoni sau de a ocupa tot trotuarul, obligându-te pe tine, pieton, să ocolești pe șosea. Dar, mă rog, așa sunt unii oameni, revoltătoare fiind ***atitudinea Poliției și a gardienilor publici*** care trec nepăsători pe lângă astfel de aspecte. Ce ar trebui, oare, făcut ca să se trezească din indiferența în care se complac?

Mircea Dorgoșan

PPCD Arad vrea să fie mai mult decât este

Parcă parafrazând deviza PRM-ului („Vom fi din nou ceam fost și mai mult decât atât"), PPCD Arad vrea să demonstreze că reprezintă mai mult decât un partid neparlamentar, care nu are nici consilieri, dar care poate să facă mai mult decât partidele reprezentate în CLM. **„Avem încă resurse, experiență, imaginație și, mai ales, dorință de a demonstra cât de utilă este existența unei forțe de opoziție creștin democrate autentice. Credem că putem fi mai eficienți decât partidele reprezentate în CLM"**, se arată în Declarația publică a PPCD Arad", prezentată, în cadrul conferinței de presă, de către președintele Alin Gherga și prim-vicepreședintele Cosmin Galu. Pe scurt, PPCD declară că : **„va face demersuri pentru un dialog real între arădeni și administrația locală; Va sprijini toate segmentele comunității care se simt afectate de deciziile administrației locale sau care doresc să fie reprezentate politic ; Va utiliza toate resursele și mijloacele legale de care dispune pentru îndeplinirea celor mai sus menționate"**

Simion Todoca

Alegeri la PNL Vârfurile

La sfârșitul săptămânii trecute, la Vârfurile s-a desfășurat Adunarea Generală de dare de seamă și alegeri a organizației PNL. Din partea conducerii județene au participat primarul Gurahonțului, Gheorghe Florea- vicepreședinte și responsabil zonal , Gavril Popescu, vicepreședinte al PNL și al CJA și consilierul județean Ana Lenuța Moțica. În urma derulării procedurilor statutare, președinte al PNL Vârfurile a fost reales viceprimarul Petrișor Roman. Participanții la alegeri au profitat de prezența vicepreședintelui CJA și a d-nei consilier pentru a expune o serie de probleme cu care se confruntă locuitorii din zonă, cele mai grave fiind cele legate de retrocedarea pădurilor, hotărârile deja emise în acest sens nefiind puse în aplicare.

Simion Todoca

Vot uninominal la alegerile locale

Președintele PD, Emil Boc, va propune Biroului Permanent Național promovarea a două proiecte de lege privind votul uninominal și interzicerea migrației politice. Conform proiectului, președinții consiliilor județene vor fi aleși prin vot direct, ca și primarii. Opiniile politicienilor în această privință sunt împărțite, dar foarte puțini recunosc că nu sunt de acord cu votul uninominal, clamând introducerea acestuia. Cu toate acestea, când se va ajunge la votul secret, vor vota împotrivă, fie că sunt parlamentari ai puterii, fie că sunt ai opoziției. Dovezi sunt destule în acest sens, și dacă ne-am referi doar la votul pentru pensia de parlamentar, sau la mărirea indemnizației demnitarilor, tot ar fi edificator. Dar, să vedem ce părere au unii oameni politici arădeni despre votul uninominal la alegerile locale...

Gavril Popescu, vicepreședinte al CJA

„Sunt pentru votul uninominal la Camera Deputaților, la Senat, la consiliile locale și județene. Ce mai, vot uninominal, nu pe liste de partid, peste tot. Nu cred că am uitat ceva. A, ba da, inclusiv la alegerile interne ale unui partid, oricare ar fi el, fiecare să candideze „uninominal", nu pe listele găștilor din partidele respective"

Gheorghe Chiper, deputat PSD

„După părerea mea, ar fi o măsură foarte bună. Ar prima calitățile omului, nu lista de partid, iar accederea în funcții, inclusiv în aceea de președinte al consiliului județean, s-ar face pe baza notorietății și aprecierii de care se bucură individul în județ. Dar, cel mai mare avantaj, zic eu, ar fi acela că președintele consiliului județean nu va mai fi la mâna partidului care l-a propulsat"

Király András, deputat UDMR

„Este ideea domnului Boc. Spre deosebire de domnia-sa, eu cred că actuala formulă de alegere, atât la Parlament, cât și la locale, este cea mai bună. Orice analiză serioasă arată că electoratul român încă votează în primul rând partidul, pentru că aleșii au nevoie de susținere politică. După ce lucrurile se vor mai așeza, va fi cu totul altă treabă.

Pro și contra

Titu Gheorghiof, deputat PNL

„Dorința este una, putința este alta. A mai fost o inițiativă referitoare la votul uninominal, dar a căzut, atât la Camera Deputaților, cât și la Senat. Hai să spunem că la alegerea președinților consiliilor județene se poate apela la votul direct, dar ce te faci la alegerea consilierilor ? Pentru a delimita foarte clar circumscripțiile, efectiv ar fi nevoie de o reîmpărțire administrativ- teritorială a României. Or, nu cred că așa ceva se dorește. Apoi, vreau să vă spun că în România există vot uninominal, la alegerea primarilor. A dus cumva aceasta la îmbunătățirea activității în primării ? Nu prea se vede. Una peste alta, sunt de acord cu ideea de vot uninominal, dar cu sprijinul partidelor politice"

Lia Ardelean, deputat, Partidul Conservator

„Inițiativa alegerii președinților consiliilor județene prin vot direct ne aparține. A fost promovată de către d-na Amalia Bălășoiu, în numele PUR. Din păcate, a fost respinsă. În continuare sunt de părere că președinții consiliilor județene trebuie să fie aleși ca și primarii. În ceea ce-i privește pe consilieri, este mult mai greu de realizat o asemenea procedură, dar, dacă în cadrul coaliției va fi sprijită inițiativa, o vom sprijini și noi. Oricum, chiar dacă sunt liste, la alegerile locale alegătorii tot în funcție de persoană se orientează".

Aurel Ardelean, senator PRM

„În principiu, fie că este vorba despre liste, fie că ar fi vot uninominal, la alegerile locale contează în proporție zdrobitoare personalitatea candidatului, modul în care este receptat de către alegători. Nu am nimic împotriva votului nominal, după cum nu am nimic împotriva listelor, cu condiția ca pe acele liste locurile eligibile să fie ocupate pe criteriul valorii și șanselor reale de reușită ale persoanelor. Din păcate, se întâmplă ca un candidat apreciat foarte mult să fie pus pe liste numai pentru ca lista să fie votată. Pe seama prezenței pe listă a candidatului de reală valoare, ajung să fie aleși niște neaveniți. Repet, sunt în primul rând pentru respectarea valorii candidaților la întocmirea listelor, iar votul uninominal să fie folosit doar acolo unde cu certitudine va produce efecte benefice pentru viața comunității".

Nicolae Ioțcu, senator PD

„Deocamdată, totul este doar la nivel de principiu. Sunt de acord cu votul uninominal, cu condiția de a se găsi soluții pentru ca acel președinte de consiliu județean, ales direct de către cetățeni, să poată avea o majoritate, pentru că altfel nu va putea să conducă consiliul județean."

Simion Todoca

Politica la țară

„Mă doare că nu există unitate"

Filimon Ioan, 82 de ani, Miniș

Ceea ce ne-a făcut să oprim mașina în dreptul omului din fotografie a fost un clișeu de câteva secunde care ne-a izbit retina : imaginea unui om, vizibil în vârstă, care, deși se sprijinea în baston, stătea drept, privind în lungul șoselei. „Trebuie să știi să-ți porți bătrânețea", îmi spunea, cândva, bunicul meu, cinstită fie-i memoria. Pe chipul lui Filimon Ioan, cum am aflat, pe parcursul scurtei discuții, că se numește intervievatul nostru, se citea că știe să-și poarte bătrânețea. Privirea blândă oglindea înțelepciunea celui pe care nu mai poate să-l mire nimic, pentru că a trecut prin multe.

- Sunteți localnic ?

- Sunt arădean, m-am mutat aici după revoluție, când m-am îmbolnăvit. Am făcut bine, am câștigat cel puțin zece ani de viață mutându-mă aici. Dealtfel, când eram tânăr, nu mă prindea sfârșitul săptămânii în Arad, îmi luam rucksacul și mergeam unde mă chema natura, fie la Șoimoș, fie la Șiria sau, pe un traseu mai scurt, la Insula Mureșului, care era cu totul altceva decât este acum.

- A propos de anii de viață, din ce trăiți, cât aveți pensie ?

- Patru milioane și o sută de mii. Am fost șef de secție la „Tricoul Roșu", am avut în subordine mulți oameni.

- Ca șef de secție, probabil că ați fost și membru PCR

- Tocmai că nu am fost. Nu am vrut.

- Nu ați vrut, sau nu au vrut ei să vă facă, din cauza unor antecedente politice mai vechi ? Întreb acest lucru având în vedere vârsta pe care o aveți

- Pricep ce vreți să spuneți și vă răspund simplu : nu am făcut nici un fel de politică, mi-am văzut de meserie, de oamenii pe care îi aveam în grijă. Dacă am ajuns unde am ajuns, fără să fiu membru de partid, înseamnă că mi-am făcut bine datoria.

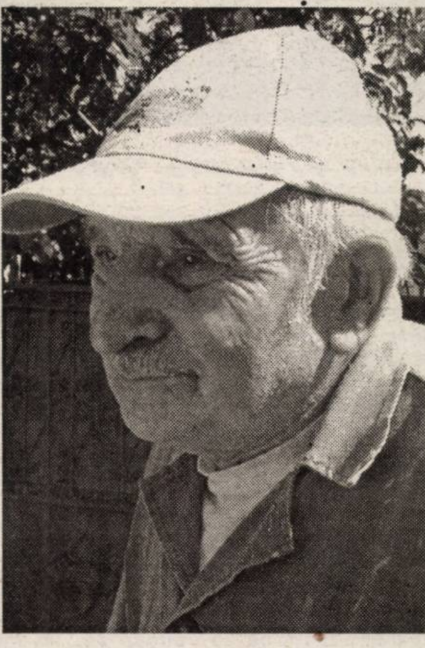

- Nici după revoluție nu ați intrat în vreun partid ?

- Așa cum v-am spus, atunci m-am îmbolnăvit dar, chiar dacă nu era așa, tot nu intram în politică.

- Chiar nu vă interesează deloc politica?

- Cine a spus că nu mă interesează ? Mă interesează, și încă foarte mult, pentru că nu este bine pentru țară ceea ce se întâmplă

- Ce nu vă place ?

- Aș putea spune chiar că mă doare. Mă doare când văd că nu există unitate. Prea multe frecușuri între politicieni, prea multe orgolii. Fiecare vrea să arate că el este cel mai tare, că el deține puterea. Președintele Băsescu, într-un fel, primul ministru Tăriceanu, în altfel. Ba, mai sunt și ceilalți din coaliție. Vrem să intrăm în Uniunea Europeană și lumea vede că nu există unitate între români. Dacă noi între noi nu putem face asta, ce vom face când vom fi în UE, că și aceasta are nevoie de unitate ?

- Are dreptate Băsescu când vrea schimbarea Guvernului ?

- În mai multe ocazii a dat dovadă de fermitate și a făcut bine, dar câteodată își depășește atribuțiile de președinte de stat, ceea ce nu este bine. Dacă tu încalci regulile, chiar dacă vrei să faci bine, le va putea încălca și cel care vrea să facă rău.

*

Am fi avut multe întrebări pentru interlocutorul nostru, dar timpul avut la dispoziție era limitat. I-am mulțumit pentru amabilitate, ne-am îmbarcat în mașină și ne-am continuat drumul spre următorul punct de reper. Filimon Ioan a rămas în fața casei, tot sprijinit în baston, tot drept și cu privirea înainte...

Simion Todoca

Șpagă fără frontiere

(Urmare din pagina 1)

Poate mai sunt și pe la alți estici cazuri de corupție prin vămi, deși nu am auzit plângeri de la cehi, slovaci ori polonezi și cu atât mai puțin de la austrieci. Doar sârbii mai au faima noastră de corupți obraznici, gata să-ți dea la cap cu ciomagul dacă nu mai trecem prin vama lor. Cât despre bulgari sunt și mai ai dracu', mai hoți și mai ordinari decât ai noștri, dar acest lucru nu are de ce să ne consoleze. Este o rușine și o pată nemeritată pe fața românului de rând ceea ce se întâmplă la Frontiera Nădlac sau la Borș. Sau în altă parte. Vin străinii la noi și se trezesc sub presiunea șpăgarilor năpustiți precum corbii asupra lor. Văd comportamentul primitiv al bandiților de oficiali puși să aplice legea și ne judecă pe toți la fel. Ce ticăloșie!

Chestorul Nelu Pop se amăgește apreciind că de la 65-70 la sută sefi numiți pe criterii clientelare de PSD, corupții actualilor guvernanți ocupă abia jumătate dintre funcțiile aducătoare de mari venituri frauduloase. Adică numai jumătate mai fură la vedere, noapte de noapte și zi de zi, fiindcă jumătatea cealaltă, intrați pe fruncție prin concurs ar fi mai puțin vulnerabili. Eroare! Mare eroare, domnule chestor șef, fiindcă și concursurile sunt organizate tot de-ai noștri, pe aceleași principii clientelare. Cine examinează, dacă nu tot cei numiți de actualii guvernanți pe aceleași criterii de colegialitate și parteneriat pe șpagă?! Personal am crezut că o dată ajunși la putere, cei din Alianța Dreptate și Adevăr vor înlătura corupții PSD și vor promova specialiști adevărați, oameni onești. Eroare, mare eroare: oamenii lui Tăriceanu sunt construiți din același aluat din care sunt confecționați baronii lui Năstase, iar marinarul n-are decât să țipe cât dorește din castelul său de la Cotroceni afurisindu-i pe ticăloșiții noștri guvernanți, fiindcă banul nemuncit e atât de binevenit la casa marilor rechini încât în vămi se va fura mereu, în orice condiții, atât în timpul controalelor mai mult sau mai puțin inopinate, cât și imediat după plecarea controlorilor.

Apropo de ultima descindere soldată cu prinderea celor de la Frontiera Nădlac: e de mirare că au fost găsiți domni inspectori cu valuta la ciorap, în birou, în mașină ori în cușca câinelui, fiindcă despre respectivul control toți piețarii cu afaceri legumicole de la Piața M. Viteazul știau că nu trebuie să treacă marfă din Ungaria fără acte în noaptea de vineri pentru că e control. Ceea ce înseamnă că polițiștii nici nu se mai sinchisesc de controale. Mmai mult ca singur, în a doua tură vor dubla șpaga adunată de la amărășteni, recuperând cu vârf și îndesat pagubele. Șpaga în vama românească pare un flagel fără leac, dar totuși va veni vremea când pe la Nădlac vom circula înspre și dinspre Ungaria fără să mai fim obligați să-i mituim pe polițiștii și pe vameșii nesătui: desființarea vămilor cât mai repede, după aderarea României la U.E. Aceasta pare a fi singura soluție!

Infuzia de capital - soluția pentru revigorarea culturii viței de vie

De vorbă cu ing. dr. Mihai Duma – directorul Stațiunii de Cercetare și Dezvoltare Viti-vinicolă Miniș

- Domnule director, lucrați de 40 de ani în domeniul viticulturii și cunoașteți bine evoluția în timp a culturii viței de vie. Care este situația actuală ?

- Dacă e vorba de patrimoniul vitivinicol al Podgoriei Arad eu apreciez că starea actuală nu se deosebește cu nimic de ceea ce există la nivelul țării întregi. Am fost recent plecat la Odobești și Murflatar și am constatat declinul podgoriilor de acolo. Din păcate în ultimii 15- 20 de ani am asistat la o involuție continuă peste tot. În ultimii 15 ani nu s-a mai replantat decât simbolic în Țara Românească. Chiar dacă suprafața nu a scăzut drastic, potențialul de producție s-a diminuat extraordinar de mult. Și un alt element care afectează acest sector este creșterea suprafețelor cu hibrizi.

- Se întâmplă și la Arad acest fenomen?

- Aici la Arad, din acest punct de vedere stăm ceva mai bine, în sensul că suprafața cu hibrizi nu a crescut semnificativ. Hibrizi există mai mult prin curțile oamenilor, și nu pe suprafețe mai mari de jumătate de hectar.

- Haideți să vedem care este situația la Stațiunea Miniș.

- După ce s-au retrocedat suprafețele foștilor proprietari am mai rămas cu 500 de hectare, din care doar 150 de vie, după ce înainte am avut 500 hectare. Problema este însă că nu s-a mai replantat decât foarte puțin iar viile sunt îmbătrânite, cu un potențial productiv scăzut.

- În situația aceasta mai faceți cercetare?

- Sigur, obiectivul principal al unității este cercetarea. Numai că și aici fondurile financiare sunt foarte mici, așa că încercăm să ne descurcăm prin autofinanțare, ceea ce e foarte greu. E adevărat că din 2000 au demarat câteva programe la nivel național și am participat și noi la opt proiecte care s-au derulat în condiții normale. Avem și la momentul actual unul în lucru și am mai participat la câteva licitații.

- Câți oameni lucrează în stațiune ?

- În total 50, din care 50 la sută cu studii superioare

- Ce sentimente aveți când priviți de departe dealurile Podgoriei ?

- Le privesc ca un specialist care 40 de ani și-a dedicat viața viței de vie. În primul rând îmi pare ráu că nu se mai replantează. Dacă până în '89 se replanta în jur de 100 hectare anual, acum se mai plantează doar 1,2,3 hectare. Sigur că nu îmi este totuna, ca om și specialist, când văd că plantațiile se distrug sub ochii noștri, atât la stat cât și la particulari.

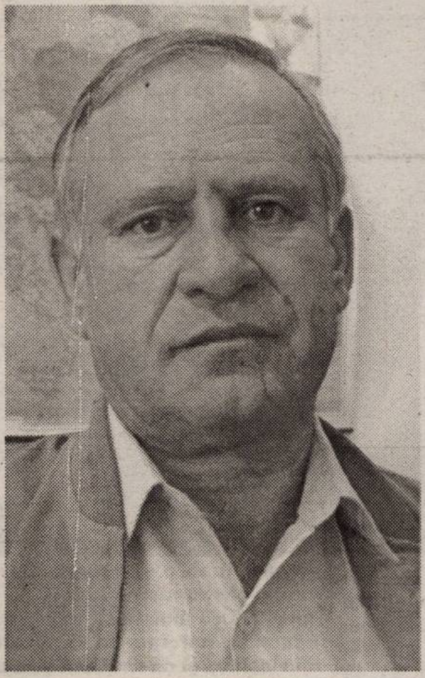

- Probabil că nu mai este rentabilă această ocupație.

- Ziceți dumneavoastră ceva. Pentru a planta un hectar de vie ai nevoie, în medie, de 600 milioane de lei. Și unde mai pui că vița intră pe rod abia în anul patru, după care urmează câștigurile.Prin urmare este nevoie de infuzie masivă de capital și de răbdare.

- Dar mai există piață pentru vinurile românești ?

- Bună întrebare. Înainte de '89 exista CAER-ul și oricât am fi produs tot nu satisfăceam cererea. Astăzi piața este ocupată de italieni, de francezi și alți producători din vest. La noi pentru piața de vest există doar câteva soiuri agreate de piață. Suntem deficitari pentru că încă înainte de '89 am mers pe ideea de producție mare și s-au cultivat soiuri intens productive ca mustoasa de măderat și burgund renunțându-se aproape în totalitate la cabernet, pinot noir, traminer, care se știe , au un potențial limitat de producție, dar care sunt cerute la export.Așa că la ora actuală avem soiuri cu potențial mare de producție dar calitatea nu se ridică la nivelul cerințelor de export, iar la noi nu vine importatorul pentru 5-10 mii litri. Adică nici de o cisternă. Sigur, nici conjunctura internațională nu ne este favorabilă, pentru că nu se mai bea vin ca înainte. Dacă în Olanda se consumă droguri la noi se bea pălincă și votcă sau eventual bere. Curios, deoarece medicii spun că vinul este un adevărat medicament.

- Poate vin investitorii străini să încerce potențialul productiv al Podgoriei

- Au mai venit dar nu prea au avut posibilitatea să planteze din cauza legislației. Poate se deschide în viitor și această perspectivă. Dar e vorba doar de perspectivă. Pe sortimentul actual nu sunt tentați. Pe piață este solicitat cabernet sauvignon, riesling, traminer. Nu otonel.

- Atunci cum vedeți viitorul ?

- Eu de felul meu sunt optimist. Încă se mai poate revigora via arădeană, dar este nevoie de o mare infuzie de capital. Personal investesc o mare încredere în Podgoriile Aradului.

Ioan Tuleu

Lucrări de îngrijire la culturile succesive de castraveți

Dr. Ing.
Petru
Vărădie

Majoritatea culturilor succesive de castraveți au 20-30 zile de la plantare, moment în care lucrările de îngrijire trebuie să aibă în vedere asigurarea unei dezvoltări echilibrate.Printre lucrările de sezon ce se efectuează la aceste culturi amintesc: ciupitul,toaletatul,udatul , fertilizările faziale și protecția fitosanitară.

Ciupitul

Lucrearea constă în ciupirea vârfului la lăstari (copili) după un fruct și o frunză.Scopul este acela de a regla încărcătura de fructe pe plantă.Lucrarea se efectuează concomitent și cu alte lucrări, respectiv cea de toaletare,care presupune înlăturarea frunzelor bătrâne sau bolnave ,precum și datul vrejilor după ață.

Udatul

Consumul de apă în această fenofază este de cca 6-8l/mp /zi,în funcție și de evoluția celorlați factori de vegetație (lumină,căldură etc.).Trebuie evitată udarea prin aspersie, cu atât mai mult dacă frecvența zilelor noroase sau răcoroase este mare.Calitatea apei este esențială , este indicat să folosim o apă cu duritate redusă (EC-ul sub 0,7),fără poluanți de natură chimică,la o temperatură apropiată mediului.

Momentul optim pentru udat este dimineața (orele 8-11) și total contraindicat noaptea sau seara târziu.

Foto: Șt. Matyaș

Fertilizări faziale

La castraveți, raportul optim între azot și potasiu (N:K) este 1,8-2.Așadar, trebuie să apelăm la îngrășăminte complexe minerale bogate în potasiu.Din categoria celor greu solubile răspunde bine îngrășământul Cropcare 3, aplicat o dată la10-14 zile,în doză de 25-30g/mp.Pentru fertilizările prin instalațiile de udare prin picurare sunt potrivite, în această fenofază, Agriplant 4, Agriplant 2, Ferticare I etc.Pe lângă acestea se adaugă și Azotatul de calciu.Dozelele de aplicare sunt 1-2 g/l. Fertilizările prin picurare se aplică la 3-4 zile și includ, de cele mai multe ori, o fertilizare cu Azotat de calciu la două fertilizări cu îngrășăminte complexe.

Foloiar, se recomandă aplicarea săptămânală a tratamentelor cu Revital 0,05%,care au rol foarte important în legarea florilor și creșterea în ritm susținut a fructelor.

Protecția fitosanitară

Principalele probleme cu care ne confruntăm, în acest moment, la culturile de castraveți sunt mana, făinarea, păianjenul roșu comun, tripșii și musculița albă. Măsurile ce trebuie să le avem în vedere nu trebuie să se rezume doar la tratamente chimice.Vom constata că nu reușim să controlăm atacul produs de agenții patogeni și dăunătorii menționați, dacă nu avem în vedere și unele măsuri de prevenire.Printre acestea menționez: evitarea udărilor prin aspersie, eliminarea condițiilor de formare a condensului, evitarea unor vecinătăți cu culturi care sunt atrase de dăunători comuni (fasole,vinete etc.).

Tratamentele fitosanitare trebuie efectuate dimineața sau seară și pot include 2-3 produse, dacă sunt compatibile.

Pentru combaterea ciupercii Pseudoperonospora cubensis,care produce mana;sunt eficiente tratamentele aplicate la 7 zile cu produse sistemice (Quadris 0,08%,Aliette 0,2%,Melody duo 0,3%etc.) sau la 5 zile, în cazul folosirii celor de contact (Rover 0,2%,Polyram DF 0,2%,Antracol 0,2 % etc.).

Și în cazul ciupercii Sphaerotheca fuliginea putem apela la produse cu acțiune sistemică (Cyflamid 0,02%,Systhane forte 0,02%,Ouadris 0,08%) sau de contact (Microthiol 0,3%,Rover 0,2%,Kasumin 0,15%).

Combaterea păianjenului roșu comun (Tetranichus urticae) se poate realiza prin aplicarea unor tratamente cu produsele:Milbeknokc 0,08%,Nissorun 0,06%,Sanmite 0,05% etc.

Pentru combaterea tripșilor , dar și a musculiței albe de seră se poate apela la tratamente cu produsele:Dantop 0,05%,Mospilan 0,06%,Reldan 0,2%, Milbeknokc 0,08% Confidor 0,08%, etc.

Ajutoare pentru producătorii de lapte

Hotărârea de guvern nr. 785 din 14 iulie 2005, a ajuns, cu instrucțiunile de rigora, la Direcția Județreană pentru Agricultură. Dr. Mircea Ghirlea, care se ocupă de aplicarea ei, a ținut să facă unele precizări importante pentru eventualii beneficiari. „Hotărârea la care facem trimitere este, de fapt, un program privind sprijinirea asociațiilor crescătorilor de de animale precum și a producătorilor agricoli care dețin în exploatație animale pentru lapte în vederea achiziționării de utilaje cu sprijin financiar de la bugetul de stat. Astfel statul acordă o alocație de 60 la sută din valoarea următoarelor utilaje: tanc de răcire lapte cu capacitate între 1000-5000 litri, stand de muls mecanic, analizor de lapte. Producătorii individuali pot achiziționa cu același nivel de acoperire a alocației: grup individual de muls, generator curent electric de până la 5 kw, tocător de furaje.

Pentru a putea beneficia de alocație asociațiile trebuie să dețină minimum 50 capete de animale iar producătorii individuali cel puțin 2 hectare de pământ arabil, plus cel puțin 3 vaci ori 15 oi sau capre.

Mai precizăm că informații suplimentare se pot obține de la Direcția Agricolă.

I. Tuleu

Subvenții (alocații) pentru depozitarea grâului în unități specializate

Hotărârea de Guvern nr. 810 din 14 iulie, care reglementează alocarea de la bugetul de stat a sumelor necesare acoperirii cheltuielilor pentru recepționarea, depozitarea și păstrarea unei cantități de 1,5 mil. tone grâu a apărut, în sfârșit, în Monitorul Oficial nr. 711 din 5 august. După cum ne-a informat ing. Liviu Buta, de la Direcția Agricolă Arad, județul nostru a primit o cotă de 59,6 mii tone.

Din Hotărâre am reținut că depozitarea se face la unitățile de depozitare care au acest obiect de activitate și sunt dotate corespunzător pentru preluarea, stocarea și livrarea cerealelor, iar perioada nu poate depăși șase luni. Beneficiază de alocație de la stat asociațiile agricole, societățile private comerciale, arendașii, producătorii agricoli individuali înregistrați în registrul agricol etc.

Menționăm că tariful negociat cu unitățile de depozitare nu va depăși 2,5 euro pe tonă în prima lună și 1,25 euro pe următoarele luni.

Persoanele fizice și juridice interesate în acordarea alocației se vor adresa Agenției de plăți de la Direcția Agricolă Județeană Arad.

I. Tuleu

S-a terminat recoltatul păioaselor de toamnă

Cea mai importantă lucrare agricolă a sezonului, recoltarea păioaselor de toamnă, s-a încheiat, conform situației operative furnizate de Direcția pentru Agricultură și Dezvoltare Rurală Arad. Grâul și secara au fost recoltate de pe 95 mii hectare, obținându-se o producție medie de aproape 3100 kg pe hectar și un total de 293.195 tone. Producția este mai mică decât programul pe acest an care prevedea 3857 kg la ha și mult mai mică decât anul trecut, când s-a înregistrat un adevărat record, 4500 kg la ha. La orz producția a fost 2825 kg la ha, iar la orzoaică de toamnă de 2637 kg.

Principala problemă cu care se confruntă acum procucătorii este însă aceea a valorificării pentru că, iată, marile unități de depozitare precum Comcereal și Cerealcom nu cumpără, iar depozitare face doar Comcereal, sub formă de prestare servicii. Iar prețul oferit de samsarii de cereale este mult sub prețul de cost.

I. Tuleu

Foto: Șt. Matyaș

„Tânăr, 82 de ani, caut să scap de singurătate...”

*E un **„tânăr”** în vârstă de 82 de ani, îl cheamă Chiriță Iftemi și, de loc, e din Tecuci. A venit **„prin părțile astea”** în 1947, când a fost transferat cu serviciul, de Miliție. Zice că e ofițer tehnic de carieră și, cândva, a fost secretarul aparatului politic pe județul Arad. Nea Rică este acum pensionar și trăiește în Conop.*

Necazuri trecute și prezente

„Ia uitați cum arăt, ca un popă, nebărbierit... - se jeluiește, jenat de felul în care arată. **Nu mă pot duce până la Arad, că mă costă: drumul - 78.000, plus 60.000 - bărbieritul și, ca să mai mănânc ceva, nu mai sunt bani... Sunt cam lefter, că pensia... nu trebuie să vă spun eu cum este. Că iștia de la putere, toți sunt unt niște mincinoși, c-o fi Iliescu, Tănăsescu - sau cum l-o fi chemând -, c-o fi marinarul ăsta... toți sunt pe-un calapod”** - opinează Nea Rică. Ne poftește în curtea casei și ține să ne împărtășească, cu orice preț, experiențele sale de viață. Cu bune și rele, cu necazuri și bucurii. Ne povestește despre frații cu care s-a certat pentru că l-au lăsat fără partea sa din moștenirea părintescă. Apoi - despre soție care, după ce a dat naștere fiicei lor Florentina (1969), a fost „racolată” într-o „echipă” (**„că existau și pe vremea aia, să știți!”**) și a început să se drogheze. **„A ajuns rău de tot. Până la urmă am divorțat. Se întâmpla când fata avea 10-11 ani. Mi-au atribuit-o mie pentru creștere și educare. Mai târziu am vândut vila în care am stat și am împărțit banii în două, cu fosta soție. Eu mi-am luat un apartament în Micălaca și m-am mutat cu fata în el. Ea era la liceu, deja. Apoi am găsit un apartament la Timișoara, pentru schimb. Am mers acolo, am aflat de o a treia persoană care vroia să schimbe o casă la Conop cu apartament la Arad. Fiică-mea s-a îndrăgostit de locul ăsta și-atunci am făcut schimbul în trei. Așa am ajuns eu la Conop. Se întâmpla în 1991.”** A fost un lucru pe care îl regretă amarnic și acum.

Era să fie otrăvit

Că veni vorba, l-am întrebat pe Nea Rică ce alte regrete mai are. **„Banii pe care i-am băgat unde nu trebuia și care m-au adus în sărăcie** - spune, întristat bătrânul. **Nu c-am fost bogat, dar am avut ceva valută, ceva bani, ca să trăiesc foarte, foarte bine.”** Dar... în 1998, a cunoscut-o pe Georgeta, din Brașov: **„Eram la spital acolo, să mă operez de cataractă, și am cunoscut-o când vroia să se arunce de pe geam, de la etajul zece.”** A avut o influență **„mare și tare rea”** această doamnă în viața lui Nea Rică. La acea vreme însă, viața îi părea destul de roz. A divorțat-o pe doamna Georgeta și au hotărât să se căsătorească. Bătrânul s-a mutat la Brașov și, pentru că aleasa sa părea a fi **„o femeie a-ntâia”,** omul nostru a hotărât să investească toate economiile sale (**„o sumă costisitoare, nici nu vreau să mă gândesc, că-mi vine rău când mi-aduc aminte”**) într-un magazian alimentar, proprietatea femeii. Banii - susține bătrânul - i-au determinat pe mama și pe unul din fiii Georgetei să hotărască - nici mai mult nici mai puțin decât... lichidarea lui Nea Rică!

„În seara zilei de 27 aprilie 1999, fiindcă eram un pic răcit, mama ei mi-a adus o cană de ceai pe care a insistat să o beau repede, cât e fierbinte. Am pus-o pe o noptieră și am ieșit un pic din cameră. Pe hol m-am întâlnit cu doamna Georgeta care avea, și ea, în mână o cană de ceai. Mi-a dat să o duc eu în cameră, am luat-o și am pus-o lângă a mea. Ea a fost prima care a băut din ceai. Doar două-trei înghițituri, atât a apucat, că imediat a început să tremure, să se facă albă ca zăpada și... gata a fost. Băuse din cana cu otravă.”

Florentina și „Făt-Frumos din lacrimă”

Nea Rică nu a mai recuperat nici un ban din afacerea de la Brașov.

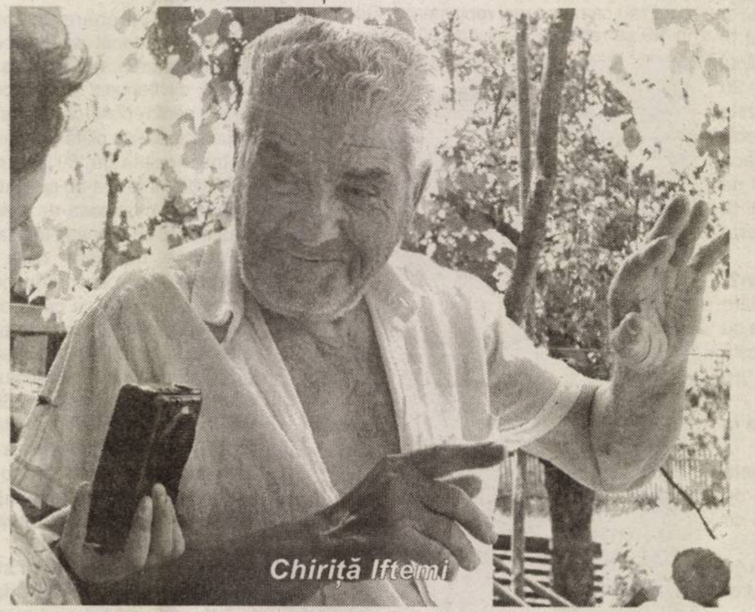

Chiriță Iftemi

S-a reîntors la Conop, „lefter Popescu”. Dar ceea ce era și mai dureros pentru el era singurătatea. Nici măcar fiica sa nu mai îi era alături. **„A terminat liceul în '91, la Miniș, la horticultură, că i-au plăcut florile, via... cum îmi plac mie. Am înscris-o la Horticultură, la Iași. I-a plăcut însă mai mult la Arad. Venea tot mai des aici, în vizită la bunici. Dar vizita și orașul. Așa l-a cunoscut pe italianul Camardo, cu care a semnat un contract de muncă pe cinci ani, ca zootehnist. Nu a contat facultatea - terminase deja un semestru -, în 1992 a plecat în Italia! După trei luni de zile m-a anunțat că se căsătorește cu băiatul patronului. S-a căsătorit, are trei fetițe, e bine, dar... a uitat de tata. Din '92 nu am mai văzut-o. (...) I-am scris ce am pățit eu cu Brașovul. Și mi-a spus niște cuvinte urâte și de-atunci... n-a mai vorbit cu mine. Eu îi scriu în fiecare lună o scrisoare. Dar ea nu-mi răspunde niciodată. O rog să-și aducă aminte că atunci când era mică îmi spunea Făt-Frumos din lacrimă și că am făcut și lucruri bune, nu numai rele, în viață.”**

Autogospodărire, integrame și goblenuri

Din '99, de când s-a sfârșit nefericita experiență de la Brașov, Nea Rică își duce zilele la Conop. Trăiește doar din pensia de **„trei milioane fără șaptespe mii”** și se-ntinde atât cât îi este plapuma. Merge lunar la la pedichiură, la Arad, dar **„nu-mi permit să mă duc la local să mănânc o supă, o ciorbă sau un grătar** - ține să precizeze Nea Rică. **Iau o pită de patru mii și 100-150 de grame de salam și o roșie și mă duc în parc, pe-o bancă, să mănânc.”** Așa a cunoscut-o pe... o altă doamnă, de data aceasta una maltratată de soț, făr' de casă și făr' de bani. I-a fost milă de ea și a chemat-o să locuiască la Conop. Ea a venit, dar nu singură, ci cu o fată și-un nepot. Se întâmpla în 2001. A fost un menaj în patru, fără alte obligații în afara celor materiale. **„Nu mi-a fost nici drăguță, nici amantă, nici nevastă, nici nimic! Am fost ca frate și soră”** - zice bătrânul. Dar povestea nu a durat decât până în toamna anului trecut, când s-a stricat din pricina neînțelegerilor financiare. De atunci a rămas singur.

Cum se simte singur? **„Rău** - spune fără să stea pe gânduri. **Eu spăl, eu fac curat în casă, eu fac mâncare, mă îngrijesc de flori, de curte...”** Ce face în timpul liber? **„Am boala integramelor. Mă așez la umbră și fac integrame. După zece minute de integrame urmează zece minute de cusut goblen. Îmi place să cos goblene, am deja multe, puse în ramă și atârnate pe pereți; sunt ca icoanele în biserică.”** Dar singurătatea este tot mai apăsătoare. **„Îmi lipsește să am să vorbesc cu cineva că, dacă nu, mă duc în fața oglinzii și încep să plâng și-mi zic: «mă, moșule, rău ai ajuns». Singurătatea mă omoară.”** Nu-și permite să se plictisească pentru că nu vrea să se lase cuprins de melancolie. Nu vrea să simtă singurătatea. Dar recunoaște că e un singuratic. Și vrea să se schimbe.

Diana Duțu
Foto: Margareta Szegö

La alegerile pentru Comisia de etică și disciplină

Medicii de familie le-au luat fața specialiștilor

Comisia de etică și disciplină a județului Arad, care se ocupă de judecarea greșelilor medicale, a prins contur în week-end-ul ce a trecut. Aproximativ 10% din cei 1.100 de doctori din județul Arad s-au prezentat la vot pentru a-i alege pe cei șase membri ai noii entități. (Al șaptelea loc în Comisie revine, de drept, unui reprezentant al Direcției de Sănătate Publică.) Așadar, Comisia de etică și disciplină este formată din: **dr. Dana Negru** - medic epidemiolog, **dr. Bujorel Cornel Cornea** - medic anestezist, **dr. Mihail Poenaru, dr. Eugen Selegean, dr. Adriana Viorica Bătrâna** și **dr. Cornelia Comșa** - medici de familie. După cum se vede, medicii de familie au acaparat (și) această comisie după ce, în urmă cu doi ani, „au pus stăpânire” (și) pe Colegiul Medicilor (unde au obținut funcția de președinte și doi vicepreședinți). Eficiența lor în cazul Comisiei de etică și disciplină (patru locuri câștigate din șase candidaturi depuse) este semnificativ mai mare în comparație cu prestația medicilor specialiști (unde raportul este 2:20). Pe lângă cei șase membri titulari ai Comisiei, au fost aleși și doi membri supleanți, în persoana **dr. Dorin Lazăr** și **dr. Dana Olar.** În viitorul apropiat, membrii Comisiei urmează să își aleagă președintele.

Comisia de etică și disciplină a județului Arad este o entitate complet nouă, total independentă față de Colegiul Medicilor care înlocuiește Comisia de jurisdicție profesională din cadrul Colegiului. Comisia de etică și disciplină va judeca, în complete de trei membri, abaterile disciplinare săvârșite de doctori. Sancțiunile pe care aceștia le riscă, în funcție de gravitatea faptei lor, sunt: mustrare, avertisment, vot de blam, amendă între 1 și 15 milioane de lei, interdicția de a exercita profesia ori anumite activități medicale de la o lună la un an, retragerea calității de membru al Colegiului Medicilor.

Diana Duțu

Poșta paginii sociale

Așa acum v-a obișnuit, ziarul nostru poartă un dialog constant cu cititorii, ascultându-vă părerile, opiniile și reclamațiile. Întotdeauna, la scrisorile primite și care s-au dovedit a fi serioase, „Adevărul” a răspuns. Astăzi vom publica o scrisoare din partea unui cetățean din Cladova, nemulțumit de modul în care o instituție (veți vedea care!) a înțeles că trebuie să procedeze în privința dumnealui. Iată ce ne-a scris cititorul nostru:

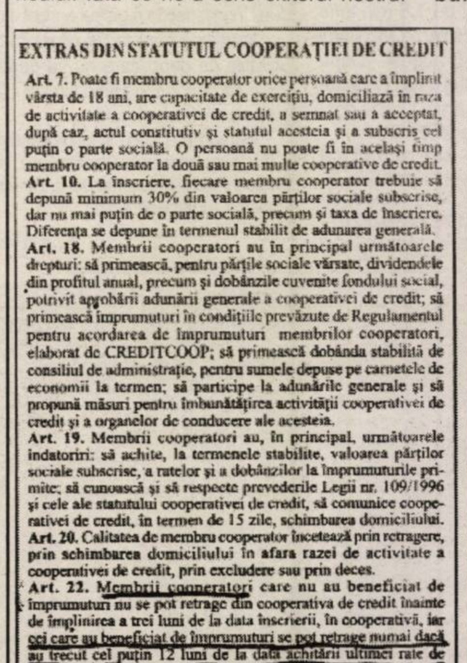

EXTRAS DIN STATUTUL COOPERAȚIEI DE CREDIT

Art. 7. Poate fi membru cooperator orice persoană care a împlinit vârsta de 18 ani, are capacitate de exercițiu, domiciliază în raza de activitate a cooperativei de credit, a semnat sau a acceptat, după caz, actul constitutiv și statutul acesteia și a subscris cel puțin o parte socială. O persoană nu poate fi în același timp membru cooperator la două sau mai multe cooperative de credit.
Art. 10. La înscriere, fiecare membru cooperator trebuie să depună minimum 30% din valoarea părților sociale subscrise, dar nu mai puțin de o parte socială, precum și taxa de înscriere. Diferența se depune în termenul stabilit de adunarea generală.
Art. 18. Membrii cooperatori au în principal următoarele drepturi: să primească, pentru părțile sociale vărsate, dividendele din profitul anual, precum și dobânzile cuvenite fondului social, potrivit aprobării adunării generale a cooperativei de credit; să primească împrumuturi în condițiile prevăzute de Regulamentul pentru acordarea de împrumuturi membrilor cooperatori, elaborat de CREDITCOOP; să primească dobânda stabilită de consiliul de administrație, pentru sumele depuse pe carnetele de economii la termen; să participe la adunările generale și să propună măsuri pentru îmbunătățirea activității cooperativei de credit și a organelor de conducere ale acesteia.
Art. 19. Membrii cooperatori au, în principal, următoarele îndatoriri: să achite, la termenele stabilite, valoarea părților sociale subscrise, a ratelor și a dobânzilor la împrumuturile primite; să cunoască și să respecte prevederile Legii nr. 109/1996 și cele ale statutului cooperativei de credit, să comunice cooperativei de credit, în termen de 15 zile, schimbarea domiciliului.
Art. 20. Calitatea de membru cooperator încetează prin retragere, prin schimbarea domiciliului în afara razei de activitate a cooperativei de credit, prin excludere sau prin deces.
Art. 22. Membrii cooperatori care nu au beneficiat de împrumuturi nu se pot retrage din cooperativa de credit înainte de împlinirea a trei luni de la data înscrierii, în cooperativă, iar cei care au beneficiat de împrumuturi se pot retrage numai dacă au trecut cel puțin 12 luni de la data achitării ultimei rate de împrumut.

„Domnule redactor-șef, mă numesc Constantin Nicolae, locuiesc în Cladova nr.66, și cu ajutorul și bunăvoința dumneavoastră încerc să dezleg enigma ce m-a făcut să vă scriu. În octombrie 2002, am solicitat un împrumut de la Cooperația de Credit Podgoria, filiala Ghioroc, acolo unde eram membru cooperator. La acea dată a trebuit să-mi măresc capitalul social și fondul social. Am rambursat împrumutul înainte de termen, adică după doar cinci luni, contractul fiind pe 24 de luni. Până aici toate bune și frumoase, dar surpriza am avut-o mergând să-mi ridic capitalul social și fondul social, conform Statutului Cooperatiei de Credit - art.22 și al regulamentului - art.6. Solicitând retragerea (încetarea activității de membru), mi s-a spus că nu mai este valabil ceea ce scrie pe carnetul meu de membru, arătându-mi-se contractul ce l-am încheiat la efectuarea creditării, dar cu modificări cu pixul însemnând prelungirea de la 12 luni la 24 luni a termenului de predare a capitalului social. Vreau să vă spun că atunci când am semnat contractul, adnotările cu pixul nu apăreau și, dacă ar fi apărut, atunci de ce nu apărea semnătura mea și în dreptul acestor modificări făcute cu pixul.

Nu mi se pare normal că această schimbare a fost făcută fără acordul meu, consider că a fost făcută cu intenția de a fi favorizată Cooperației de Credit. Cer, prin intermediul dumneavoastră, conducerii Cooperației de Credit Podgoria să respecte statutul și regulamentul ce sunt tipărite și pe carnetul meu de membru cooperator. În caz contrar voi recurge la rezolvarea prin instanță a problemelor mele. Vă mulțumesc aniticipat și vă mai precizez că puteam scrie direct pe adresa Cooperației de Credit Podgoria, dar consider că efectul va fi mai mare prin ziarul dumneavoastră, informând eventualii debitori ca mine”.

***

Cum era normal, pentru a-i răspunde cititorului noastru, am luat imediat legătura cu cineva de la Cooperației de Credit, pentru a le solicita explicații cu privire la acuzațiile care le-au fost aduse. Doamna Niculescu, așa ni s-a prezentat casiera, ne-a precizat: **„Cunosc cazul. Am avut probleme mari cu domnul în cauză. A fost rău platnic și vă pot spune că am fost buni cu el. Am fi putut să-i luăm casa, dar n-am făcut-o pentru că am dat dovadă de înțelegere. Nici vorbă să fi plătit doar după cinci luni! Cât am mai umblat prin Cladova după el. Și a aavut și giranți fără bani! Referitor la semnătura care și-a pus-o pe contract, contratul era modificat de la bun început, dar el, acum, nu mai recunoște. Sunt eu de vină că n-au fost preschimbate carnetele și statutul!, așa încât apar vechile prevederi pe care acum, dumnealuil le invocă? Oricum, nu e vorba de 12 luni pentru plata fondului social, ci de 24 de luni. În ceea ce privește plata către domnul Constantin Nicolae, dânsul mai are de primit doar părțile sociale** (acestea pot fi retrase doar după desfășurarea Adunării Generale anuale - n.r.). **Restul banilor i-a primit”.**

Contactat telefonic, domnul Nicolae Constantin ne-a spus că, în privința plății debitului, casiera minte: **„Minte. I-am plătit banii, cei 80 de milioane de lei, în cinci luni. N-am avut întârzieri. Se poate observa de pe carnetul de cecuri. În rest, nu e normal să fie respectat contractul și regulamentul? Aviz pentru amatori”.**

A. Olteanu

Feroneria a investit peste 20 miliarde de lei în tehnologii

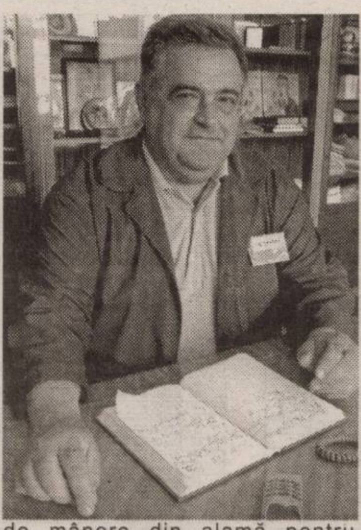

Una dintre puținele companii arădene la care privatizarea pe baza Legii 77/1994 , adică prin metoda MEBO, s-a dovedit a fi o rețetă de succes este Feroneria Arad.

După 1990, fabrica a știut să se adapteze noilor condiții de piață; cu toate problemele inerente și nu a înregistrat un șoc major, precum foarte multe unități industriale. Desigur a urmat o perioadă de declin a societății, resimțită mai ales în anul 1992, odată cu destrămarea fostei U.R.S.S. Mai bine de 80% din producția de mobilă românească se exporta pe aceasta piață și deodată nu au mai fost solicitări pentru produsele de acest gen. Implicit și cererile pentru feronerie au scăzut dramatic. Feroneria a decis să reia producția de feronerie pentru binale, oprită cu un deceniu înainte. Ideea s-a dovedit a fi viabilă și compania și-a stabilizat situația economică.

Diversificare

An de an s-au investit sume importante în tehnologie, pentru a mări gradul de competitivitate al companiei și, implicit de a crește posibilitățile de producție și diversificare a acesteia și în cele din urmă de a câștiga noi segmente de piață. În 1992, Feroneria este vizitată de un grup de investitori italieni în cautare de parteneri pentru constituirea unei societati mixte în domeniul producției de feronerie de alama pentru binale. Aceste căutari s-au concretizat în constituirea unor societăți mixte pe platforma de la Feroneria. Este vorba de participațiile la firmele româno-italiene S.C.Binalia S.A în 1993 si S.C. Verofer S.A. din 1997. Prima societate este specializată pe producția de mânere din alamă pentru acționare uși și ferestre, iar Verofer în cilindri de siguranță pentru închidere uși. **„Am avut o bună șansă ca printre acești investitori s-a aflat și domnul Girolamo Vercellini. Domnia sa ne-a facilitat că mai multe grupuri de specialiști, de la toate nivelele, să poată vizita firme similare din Italia, dotate cu tehnologie de ultimă oră. Oamenii noștri s-au specializat, iar ce au vazut acolo a condus la o nouă orientare în ce privește dotarea firmei noastre cu utilaje performante. Referitor la cele doua firme, având ca obiect principal de activitate tot producția de feronerie, ele completeaza în mod fericit segmente care lipseau din activitatea firmei mamă. În acest fel, clienții noștri pot găsi într-un singur loc toată gama de feronerie de care au nevoie"**, a adăugat directorul Jude.

Investiții în tehnologie

În ultimii 5 ani, la Feroneria s-au investit peste 4 milioane de euro în tehnologie. În 2005, pe primele șase luni s-au alocat deja 580.000 de euro tot în acest scop, sau, dacă vreți, 20 miliarde de lei. Care au fost principalele utilaje achiziționate cu acești bani? O mașină de turnat siluminiu sub presiune, mașină de sudat placa față la broaște, mașină de găurit balamale pentru cilindri, mașini automate de sudat. **„Suntem în grafic cu investițiile pe care ni le-am propus pentru acest an"**, a precizat directorul Jude. De la începutul anului și până acum Feroneria a lansat în fabricație 14 produse noi, iar 20 au fost reproiectate și îmbunătățite.

Peste 1.300 de produse în fabricație

Toate aceste eforturi au fost răsplătite, fabrica având în producție acum peste 1300 de produse. Această mare varietate este posibilă pentru că firma dispune de un colectiv foarte bine pregatit, atât pentru proiectarea produselor cât și SDV. Multe din soluțiile aplicate pentru execuția produselor au constituit obiectul a numeroase brevete de invenții, obținute de specialiștii de aici. Un alt aspect remarcabil este asimilarea foarte rapidă în fabricație a produselor. Acest fapt este posibil pentru că firma dispune de o sculărie modernă, dotată cu mașini de prelucrat prin electroeroziune cu electrod filiform masiv, mașini de frezat cu comandă numerică, mașini de gaurit și rectificat în coordonate, cuptoare pentru tratamente termice în atmosferă controlată. Așadar există un potențial tehnic foarte ridicat, care împreuna cu experiența acumulată de-a lungul anilor, face ca firma arădeană să fie capabilă să execute orice fel de feronerie pentru mobilă și binale. Toate aceste eforturi financiare și umane nu au rămas fără rezultate. Începând din anul 1995, Feroneria a fost mereu în topul firmelor din județul Arad.

O prioritate de zi cu zi este satisfacerea cerințelor mereu crescânde ale clienților. De aceea, producția este orientată funcție de clienți și pe înțelegerea nevoilor curente și viitoare ale acestora. Acești factori conduc la îmbunătățirea continuă a produselor și serviciilor. Implementarea sistemelor integrate de management a venit în mod firesc , fiind o consecință a tuturor acestor factori. Lucru confirmat și de certificările obținute de Feroneria de la ROCERT. Astfel, compania arădeană are implementat sistemul integrat de management din anul 2003, format din: Sistemul de management al calității ISO 9001, sistemul de management al mediului ISO 14001 și Sistemul de management al securității și sănătății ocupaționale OHSAS 18001.

Sigur că toate aceste investiții în tehnologie au automatizat o bună parte din procesele de producție. Asta înseamnă în mod firesc mai puțini oameni pentru diverse operațiuni. Numai că la Feroneria nu s-a făcut niciodată o politică agresivă în ce privește reducerea de personal. În prezent aici lucrează circa 700 de angajați. **„La noi se practică «disponibilizările de catifea». În general pleacă cei care se apropie de vârsta de pensionare și în mod benevol. Sigur, oamenii primesc între 14 și 16 salarii compensatorii, funcție de vechimea în muncă"**, adaugă Jude.

G.Constantinescu
Foto: Ștefan Matyaș

Guvernul a stabilit nivelurile impozitelor și taxelor locale pentru 2006

• Acestea cresc, în medie, cu 6% față de cele din 2005 • Și Consiliul local poate decide majorarea lor, astfel că, în final, cuantumul lor va fi mult mai mare

În Monitorul Oficial 725 din 10 august a fost publicată Hotărârea Guvernului 797 prin care au fost stabilite nivelurile taxelor și impozitelor locale valabile pentru anul 2006, precum și nivelul amenzilor, exprimate în lei noi. Potrivit legislației, aceste impozite se indexează anual, pe baza ratei inflației. În medie, impozitele percepute în cazul caselor, apartamentelor și al terenurilor intravilane vor crește anul viitor cu 6%.

În termen de 45 de zile lucrătoare de la data publicării hotărârii în Monitorul Oficial, Consiliul local al municipiului Arad trebuie să adopte o hotărâre privind impozitele și taxele locale pentru anul fiscal 2006. Legea permite ca CLM să decidă majorarea nivelurilor stabilite recent de Guvern (așa cum s-a întâmplat și cu impozitele și taxele locale aferente anului 2005)! Până pe 24 septembrie arădenii vor ști care sunt impozitele și taxele locale pe care trebuie să le plătească anul viitor.

În ceea ce privește **valoarea impozabilă pe metru pătrat de suprafață construită desfășurată** în cazul clădirilor cu pereți sau cadre din beton armat, cărămidă arsă, piatră naturală, cu instalații de apă, canalizare, electrice, încălzire, Guvernul a decis o creștere de la 631,3 lei, cât este pe anul în curs, la 669 lei (reamintim că la persoanele fizice impozitul pe clădire se determină înmulțind această valoare impozabilă cu cota de 0,2%. Dacă în acest an impozitul pe metru pătrat este de 1,2626 lei, pentru 2006 el va fi de 1,338 lei). ATENȚIE, însă! Consiliul Local Arad poate hotărî majorarea impozitului, așa cum a făcut și în cazul impozitului pe clădiri pe 2005, când majorarea a fost de 40%.

Persoanele care dețin două sau mai multe locuințe vor plati un impozit majorat cu 15 până la 100%. În funțtie de numărul proprietăților deținute, anul construcției, precum și rangul și zona din cadrul localității, la calculul final al impozitului datorat se aplică diferiți coeficienți. Spre exemplu, pentru a doua locuință proprietarul va plăti un impozit cu 15% mai mare, pentru a treia - cu 50% mai mare, pentru a patra - cu 75% și pentru a cincea și următoarele - cu 100%.

Cât despre **nivelurile impozitului pe terenurile situate în intravilan**, terenuri cu construcții, pentru localitățile de rang II (așa cum e Aradul) acestea au fost astfel stabilite de către Guvern: zona A: 5401 lei/ha; zona B: 3768 lei/ha; zona C: 2385 lei/ha; zona D: 1261 lei/ha (adică 0,5401 lei/metru pătrat, 0,3768 lei/mp, 0,2385 lei/mp, 0,1261 lei/mp). Față de 2005, majorarea e de 6 procente. Și în ceea ce privește aceste niveluri stabilite de Guvern, Consiliul Local Arad poate hotărî creșterea lor, așa cum a făcut și cu nivelurile impozitelor aferente anului 2005 (când majorarea a fost: pentru zona A - 57%, pentru zona B - 68,77%, pentru zona C - 77,77%, pentru zona D - 68%. Așa se explică de ce arădenii au plătit - sau plătesc - în acest an 0,8 lei, 0,6 lei, 0,4 lei respectiv 0,2 lei/mp, valori mai mari decât cele stabilite de Guvern).

Pentru terenurile din intravilan care au altă folosință decât cea cu construcții, impozitele au fost astfel stabilite (lei/hectar):

Categoria de folosință	Zona A	Zona B	Zona C	Zona D
Teren arabil	20	15	13	11
Pășune	15	13	11	9
Fâneață	15	13	11	9
Vie	33	25	20	13
Livadă	38	33	25	20
Păduri, veget. forestieră	20	15	13	11
Teren cu ape	11	9	6	X
Drumuri, căi ferate	X	X	X	X
Neproductiv	X	X	X	X

Interesant este că, deși Executivul a amenințat în mai multe rânduri că va majora impozitul pe terenurile amplasate în extravilan, prin recenta hotărâre, nivelul indexat pentru 2006 a fost stabilit la 1 leu/hectar, în scădere de la 1,10 lei/ha (11.000 lei vechi). Cuantumul actual de 1,10 lei/ha (11.000 lei vechi/ha) este de fapt mult mai mare, și diferă de la o localitate la alta. La Arad, spre exemplu, impozitul pe terenul în extravilan este în acest an 200.000 de lei vechi/hectar. Explicația? Pentru 2005, CLM Arad a mărit impozitul pe terenul în extravilan la 200.000 lei pe hectar.

Între recenta hotărâre de Guvern și noua lege a proprietății există însă unele neconcordanțe, și anume: în HG 797, acest gen de teren, indiferent de rangul localității, categoria de folosință și zona unde este situat, are o cotă de impunere anuală de 1 leu nou/ha. Prevederile legii proprietății împart terenul extravilan pe categorii de folosință și stabilesc cote de impozit anuale cuprinse între 40 lei noi/ha, pentru livezi și vii, și 36 lei noi/ha, pentru terenuri arabile de la clasa de calitate I sau 20 lei noi/ha la clasa de calitate V.

Gerlinde Knap

CORPUL EXPERȚILOR CONTABILI ȘI CONTABILILOR AUTORIZAȚI DIN ROMÂNIA FILIALA ARAD

Str.Gh.Lazăr Nr.23 Ap.III D Tel. Fax: 0257-281960 e-mail: ceccar-arad@artelecom.net

TABLOUL cuprinzând membrii activi, experți contabili, contabili autorizați și societăți comerciale de profil care au dreptul a executa pentru persoane fizice și juridice activitățile prevazute la art. 6 si 9 , dupa caz, din O.G. 65/1994 privind activitatea de expertiză contabilă și a contabililor autorizați, aprobata prin Legea 42/1995, modificată și completată prin O.G. 89/1998 aprobata prin Legea 186/1999, la data de 31 iulie 2005, în condițiile art.10 alin. 3 si 4 din Legea contabilității nr. 82/1991, republicată.

SITUAȚIA cuprinzând membrii înscriși în Tabloul Corpului

la data de 31.07.2005 ,conform Legii 186/1999

EXPERȚI CONTABILI – Partea I

Nr. crt.	Nume și prenume	Parte,nr carnet	Adresa	Telefon
1.	ALBOTĂ CORNEL	III/7553	ARAD,STR.LUCHIAN BL.B18 SC.B AP.3	0744600474
2.	AMZULESCU MARIUS	I/15590	ARAD,STR.G.COȘBUC NR.51	0746214850
3.	ANGHEL DANA SIMONA	I/7623	ARAD,Bd.MAGHERU BL.303 SC.B AP.13	0722543782
4.	ARDELEAN DOREL PETRU	I/7556	ARAD, C.A.VLAICU BL.Z22 SC.B. AP.2	0744280732
5.	ARDELEAN MARIA EDITHA	III/75570	ARAD,C.A.VLAICU BL.Z22 SC.B AP.2	289340
6.	ARDELEAN TEODOR	I/44	ARAD,BD.IULIU MANIU NR.17-21 BL.D SC.B AP.15	231581
7.	ARDELEAN VLAICU	I/68	ARAD,STR.G.COȘBUC NR.2 AP.4	257059
8.	AVRAM LIDIA	I/71	ARAD,STR.SOARELUI NR.5 AP.6	272822
9.	BAKOȘ ANA		ARAD, P-ȚA SPITALULUI BL.2 A AP.6	212489
10.	BĂLTĂREȚU MONICA	I/45	ARAD,STR.TOTH SANDOR NR.6 A AP.2	0722273765
11.	BAN-SZILVESTER OLGA	I/7560	ARAD,P-ȚA M.NICOARĂ NR.7 AP.2	282367
12.	BARNA LILIANA		ARAD, STR.POSADA NR.108	0744258585
13.	BECHEANU LUCIAN	I/12554	ARAD,STR.L.REBREANU BL.P3 AP.51	254152
14.	BELEAN PAVEL	I/73	ARAD, STR.VOINICILOR NR.12	0722574189
15.	BERCE MARIANA ZORIȚA	I/7562	ARAD,ALEEA BORSEC NR.1 BL.601 AP.13	0723192053
16.	BERDIE MARIA	I/17219	CH-CRIȘ,STR. TEILOR NR.30,JUD.ARAD	351283
17.	BERGEA MIHAI MOISE	I/	ARAD,STR.PIONIERILOR BL.66 SC.A AP.18	0721268482
18.	BITANG VIORICA	I/78	ARAD,ALEEA AZUGA NR.1 BL.F SC.B AP.18	250817
19.	BOJAN IULIANA	I/17217	SOCODOR NR.66,JUD.ARAD	0745368747
20.	BONCZIDAI ELISABETA	I/15591	ARAD,C.A.VLAICU BL.A5 AP.6	244035
21.	BONDOR ELISABETA	I/17218	CH-CRIȘ, STR-GĂRII NR.13,JUD.ARAD	350125
22.	BORTEȘ ANGELA		VLADIMIRESCU, STR.V.ROAITĂ NR.51	0744273611
23.	BOZIAN DIANA	III/	ARAD,BD.REVOLUȚIEI NR.26 BL.L10 SC.A AP.1	0788385221
24.	BUTARU LIVIA	I/17694	ARAD,STR.PENEȘ CURCANUL BL.8 AP.11	252376
25.	CACUCI MARIANA		ARAD, BD.N.TITULESCU BL.311 AP.5	0744601490
26.	CHEBELEU VICTOR ADRIAN	I/	ARAD,STR.ALBATROS BL.301 SC.C AP.8	265224
27.	CHIRIAN FLOARE		CH-CRIȘ,STR.ÎNFRĂȚIRII NR.85 BL.E4 AP.11	350221
28.	CHIȘ SOFIA	I/49	ARAD,BD.GH.MAGHERU BL.329 SC.B AP.11	270297
29.	CIGHI ELENA LIANA	I/91	ARAD,STR.PĂSTORULUI NR.16	279840
30.	CIGHI VASILE	III/92	ARAD,STR.PĂSTORULUI NR.16	279840
31.	CÎMPAN CAMELIA	I/16145	ARAD,BD.V.MILEA 37-38 AP.8	257256
32.	CIUCE PAVEL	III/88	ARAD,ALEEA ULISE NR.5 BL.Y11 SC.D AP.6	273013
33.	COANĂ FLORIN	I/7574	ARAD,STR.DIACONU CORESI NR.23	267693
34.	CORAVIȚĂ VALERIA	I/16137	ARAD,C.A.VLAICU BL.I-9 AP.27	0722251562
35.	COSTI ANA ECATERINA	III/16138	ARAD,STR.DR.I.SUCIU BL.9 SC.B AP.8	285168
36.	COSTI BOBY	I/50	ARAD,STR.DR.I.SUCIU BL.9 SC.B AP.8	285168
37.	COVACI CLEOPATRA	I/11221	ARAD,STR.ȘIRIEI NR.9	263685
38.	CRĂCIUN PETRU	I/94	ARAD,STR.DR.I.SUCIU BL.9 SC.B AP.6	0744583464
39.	CRIȘAN LUDOVICA	I/7579	ARAD,STR.BANU MĂRĂCINE NR.4 BL.2 SC.A AP.19	212135
40.	DĂRĂU ELISABETA	I/	SÎNTANA,STR.VIORELELOR NR.12	462013
41.	DASCĂLU ROXANA MANUELA	I/	ARAD,STR.VIȘINULUI NR.100	0744777112
42.	DIȘ VLĂDUȚ	I/	ARAD, P-ȚA SPITALULUI NR.5 BL.5 SC.B AP.25	0723343979
43.	DODON DOINIȚA	I/	LIPOVA,STR.MATEI CORVIN NR.33A,JUD.ARAD	0744321309
44.	DRECIN MARIUS	I/17697	ARAD,STR.POETULUI 10 BL.A44 SC.B AP.4	0727391107
45.	DUDAȘ ELENA	I/17847	ARAD,STR.BANU MARACINE BL.15 AP.1	0722290473
46.	DUMITRAȘ ANA MARIA	I/15592	CH-CRIȘ,STR.OITUZ NR.11	0745309819
47.	FURCĂ TEODORA	I/12566	ARAD,STR.HORIA NR.2 SC.A AP.13	0724510522
48.	FURTUNĂ ELENA	I/7591	ARAD,C.A.VLAICU BL.X42 SC.A AP.19	229401
49.	GHIB IOAN	I/7592	ARAD,STR.S.BALINT NR.7 BL.B SC.A AP.2	0722361785
50.	GIMON ANCUȚA ADELA	I/17221	ARAD,BD.REVOLUȚIEI NR.42 AP.1	233036
51.	GOILEAN CLAUDIA	I/17696	ARAD,STR.T.VLADIMIRESCU NR.9 AP.1	0744955429
52.	GOLOVESCU SUSANA	I/7595	ARAD,STR.CONDURAȘILOR BL.58 SC.B AP.15	256627
53.	GRIGORIE FLORIN	I/18239	ARAD,STR.BLANDUZIEI NR.10	0722654664
54.	HALIC MIRCEA	I/15593	GURAHONȚ,SAT IOSAȘ NR.129,JUD.ARAD	0743024299
55.	HAN RODICA ELENA	I/113	COM.ȘOFRONEA NR.44 A,JUD.ARAD	0721708364
56.	HORGA PETRU	I/17998	ARAD,ALEEA DEZNA NR.12 BL.X16 AP.43	214736
57.	HORGE GABRIELA	I/15594	ARAD,ALEEA RĂSĂRIT NR.3 BL.21 AP.15	0722639449
58.	HOSSZU ANNA	I/	ARAD,STR.EPISCOP ROMAN CIOROGARIU NR.124	0722666983
59.	IGRIȘAN SIDONIA	I/7599	ARAD,C.A.VLAICU BL.Z27 SC.B AP.15	0723226853
60.	ILIEVICI FLORICA	I/	ARAD,CALEA RADNEI NR.149 BIS AP.2	0744577802
61.	IMBRE EMILIA STELA	I/11228	ARAD,STR.ABRUD NR.25B	259323
62.	IOAN GEORGETA	I/	ARAD,STR.FELIX BL.551 AP.1	368255
63.	ISAI LUCREȚIA	I/11229	ARAD,STR.DREPTĂȚII BL.620 AP.1	262298
64.	JEBELEAN GAVRIL	I/126	ARAD,STR.BATISTEI BL.555 AP.2	0724232214
65.	KOTTA COSMINA	I/17222	ARAD,STR.SPITALULUI BL.1 SC.A AP.4	237409
66.	KOTTA GELU	I/128	ARAD,STR.SPITALULUI BL.1 SC.A AP.4	237409
67.	KUGLIȘ ANA	I/7605	LIPOVA,STR.ȘTEFAN CEL MARE NR.2,JUD.ARAD	562528
68.	KUGLIȘ ȘTEFAN	I/7606	LIPOVA,STR.ȘTEFAN CEL MARE NR.2,JUD.ARAD	562528
69.	LEONTE POMPILIU	I/16140	ARAD,STR.T.VLADIMIRESC 41-43 BL.A1 AP.12	254948
70.	LILE IOAN LIVIUS		ARAD, STR.M.OLINESCU BL.301 SC.E AP.6	0740622375
71.	LILE IOAN ȘTEFAN	I/130	ARAD,STR.M. OLINESCU BL.301 SC.E AP.6	219127
72.	MAERESCU ROMEEA	I/12577	ARAD,STR.DREPTĂȚII BL.715 SC.A AP.1	265588
73.	MARC GEORGE	I/11231	ARAD,STR.BARIȚIU NR.6	0744391266
74.	MARCOCI BRIAN	I/15596	ARAD,C.A. VLAICU BL.Z.26 SC.B AP.6	0742558558
75.	MĂRGINEAN NICOLAE	I/7614	ARAD,STR.MIRON COSTIN NR.9 BL.7 AP.5	456143
76.	MARTIN DOINA	I/12759	ARAD,STR.MIHAI EMINESCU NR.20-22 AP.6	284943
77.	MARTINESCU LIVIU	I/56	ARAD,BD.GEN.PRAPORGESCU 25 BL.18 AP.11	255501
78.	MATEȘ DOREL	I/57	LIPOVA,STR.DRAGALINA NR.12,JUD.ARAD	0721331813
79.	MEDREA GHEORGHE	I/58	ARAD,P-ȚA SPORTURILOR NR.8 BL.23 AP.18	250765
80.	MIHĂESCU GHEORGHE	VII/138	ARAD,P-ȚA MIHAI VITEAZU NR.13 AP.3	250064
81.	MIHAI STELIAN	I/12580	ARAD,STR.HAȚEG NR.1 BL.5III SC.A AP.31	229816
82.	MIHUȚ ANA	I/7620	SAT CICIR NR.57,JUD.ARAD	216389
83.	MLADIN EUGENIA	I/11232	ARAD,STR.HORIA NR.10 SC.C AP.4	252788
84.	MOGA AUREL NICOLAE	I/16139	INEU,STR.MĂRĂȘEȘTI NR.5,JUD.ARAD	0723391098
85.	MORAR CORTIZA	I/	ARAD,STR.ABRUD NR.98 BL.129 SC.C AP.6	259786
86.	MORAR LUCIA	I/7621	ARAD,STR.V.MILEA NR.43A AP.2	234074
87.	MORARU DIDINA	I/17699	ARAD,BD.N.TITULESCU BL.335 AP.5	257808
88.	MUȚ MARIA	I/12582	ARAD,STR. PIAȚA PLEVNEI NR.2 AP.9	211236
89.	NEAGU MARIA	I/7623	ARAD,STR.AVRIG BL.23 AP.2	253888
90.	NEAMȚU DANIELA	I/7625	ARAD,STR.V.MILEA NR.33-35 AP.36	0722624791
91.	NECULA EUGENIA	I/12584	ARAD,STR.SEMĂNĂTORILOR BL.222 SC.B AP.6	0766250252
92.	NEGÎRLA GABRIELA	I/	ARAD,STR.BÎRZAVA NR.3 BL.105 SC.A AP.3	368944
93.	NICOLAESCU CRISTINA	I/15122	ARAD, MICĂLACA BL.337 SC.A AP.4	0722597987
94.	OROS FLORIN CĂLIN	I/16144	ARAD,ALEEA ULISE 4 BL.Y10 SC.A AP.29	214484
95.	OTOTEK LENUȚA	I/149	ARAD,BD.REVOLUȚIEI NR.95	0745600595
96.	PĂCURARI NINETA	I/	ARAD,ALEEA ULISE NR.5 BL.Y11 SC.D AP.9	0723860246
97.	PALCU ADINA GABRIELA	I/	VLADIMIRESCU,STR.G-RAL VASILE MILEA NR.28	0722592683
98.	PALCU DORINA	I/	SÂNTANA,STR.ARADULUI NR.78	0743099700
99.	PEIA ROMANA LUMINIȚA	I/	ARAD,STR.BYRON NR.10-12, BLOC 102. SC.B AP.19	0721270026
100.	PELE MONICA		INEU, STR.I.C.DUMITRAȘCU NR.36	513164
101.	PETREA ELISABETA	I/150	ARAD,STR.DR.I.SUCIU BL.11 SC.B AP.8	231804
102.	PETRILA PETRU	VII/61	ARAD,STR.IULIU MANIU 17-19 BL.P2 AP.24	235934
103.	PETRUȚIU MIHAELA	I/17228	ARAD,P-ȚA GĂRII NR.11 BL.G SC.B AP.15	0722357061
104.	PÎRVU ION	I/7630	ARAD,STR.ZIMBRULUI NR.19	265182
105.	PÎRVU ORTANȚA	I/16136	ARAD,STR.ZIMBRULUI NR.19	0723449634
106.	PLĂCINTAR AUREL	I/17224	ARAD,STR.ABRUD NR.92 BL.159 SC.A AP.4	219808
107.	POP MOLDOVAN DIONISIE	VII/151	ARAD,STR.GH.POPA DE TEIUȘ NR.6 BL.H5 AP.6	0744182078
108.	POPA MARIA	I/7633	ARAD,ALEEA ULISE NR.5 BL.Y11 SC.A AP.11	289533
109.	POPA MĂRIOARA	I/152	ARAD,STR.LĂSTUN BL.305 SC.C AP.16	267803
110.	POPA NELU		ARAD,STR.IULIU MANIU NR.7 BL.P4 AP.40	0745654394
111.	POPESCU LAURENȚIU MIHAI	I/15598	ARAD,STR.I.C. BRĂTIANU NR.19 AP.1	228832
112.	POPOVICI MARIA ANA	I/7640	ARAD,STR.POETULUI NR.89 BL.P4 AP.3	0723586653
113.	PRISACARIU ELENA	I/7641	ARAD,STR.SĂVÂRȘIN NR.6 BL.173 SC.B AP.41	0726343056
114.	PUI VIOREL		ARAD, STR.A.SUCIU NR.4 BL.Y6 SC.B AP.8	0357411599
115.	PUIA DIANA	I/	ARAD,STR.BANU MĂRĂCINE NR.24 BL.1A SC.D AP.21	0743084411
116.	PURCĂRIN DIANA	I/	ARAD,STR.MIORIȚA BL.181 AP.25	0722750744
117.	RĂITAR VASILE	I/13123	ARAD,STR.D. BOLINTINEANU NR.9 SC.A. AP.3	255206
118.	RĂȘNIȚĂ IOAN	I/	ARAD,STR.INEULUI NR.14 AP.9	338233
119.	ROȘIANU EUGENIA	I/153	ARAD,STR.PRIETENIEI BL.135 SC.A AP.10	216210
120.	ROTARI NICULINA	I/18236	ARAD,STR.BANU MĂRĂCINE NR.27-29 BL.21 SC.C AP.5	0721409059
121.	RUSANDA MARIAN	I/155	ARAD,ALEEA ULISE NR.2 BL.Y9B SC.A AP.16	0357411046
122.	RUSU CORNELIA	I/12594	ARAD,STR.BANU MĂRĂCINE BL.21 SC.B AP.9	215345
123.	RUSU LEANA	I/12595	ARAD,C.A.VLAICU BL.B1-1 AP.7	0740040308
124.	SABĂU CORNEL	I/156	ARAD,STR.GHIBA BIRTA BL.40 SC.C AP.5	233925
125.	SANDRU ELENA	I/7046	ARAD,STR.MIHAI EMINESCU NR.10 AP.14	0740348546
126.	SCHIOP NORICA	I/159	SEBIȘ,STR.OITUZ NR.9	420970
127.	SECHEL GHEORGHE	I/7644	ARAD,STR.DR.I.SUCIU BL.9 SC.B AP.16	0744342627
128.	SERB MONA DOINA	I/11239	ARAD,STR.ALBA IULIA BL.541 SC.B AP.6	284975
129.	SICRA MARIANA	I/17226	ARAD,SPLAIUL GH.MAGHERU BL.330 SC.A AP.22	0726304179
130.	SINKA RODICA	I/17225	ARAD,ALEEA SATURN NR.5 BL.A 12 SC.B AP.9	282941
131.	SÎRBU CORNELIA	I/7648	ARAD,STR.GRIVIȚEI NR.107	214849
132.	ȘTIUBEA MARIA	I/12561	ARAD,STR.GHIBA BIRTA BL.40 SC.B AP.9	338412
133.	STOIADIN GABRIELA	I/18509	ARAD,ALEEA TOMIS BL.X 2 AP.18	0745645204
134.	TĂGĂDUAN DIANA	I/17227	ARAD,MICĂLACA BL.337 SC.A AP.16	0727882844
135.	TAL CORINA	I/15600	ARAD,STR.CORNELIU COPOSU NR.14 SC.B AP.3	0722629875
136.	TĂMAȘ VIORICA	I/163	ARAD,BD.MAGHERU BL.304 SC.C AP.18	259559
137.	TEAHA RODICA	I/16141	ARAD,STR.ABRUD 98 BL.129 SC.C AP.5	259208
138.	TENT ELENA LUMINIȚA	I/17695	ARAD,C.A. VLAICU BL.Z 26 SC.A AP.16	0744796950
139.	TISU MIRELA	I/7653	ARAD,STR.M.I.ANTONESCU NR.42 AP.10	0745319829
140.	TUȚU ANGHEL		ARAD, STR.BANU MĂRĂCINE NR.18 BL.12 SC.B AP.19	0357411396
141.	VARGA MĂRIOARA	I/15601	ARAD,STR.RĂZBOIENI BL.B AP.7	218830
142.	VASI EMIL	I/11223	ARAD,STR.CARUS IACOB NR.17 BL.J AP.3	0723642993
143.	VEREBEȘ NICOLIȚA	I/169	SEBIȘ,STR.SOMEȘULUI NR.5A,JUD.ARAD	311261
144.	VESA DANIELA MARIA	I/12610	ARAD,STR.CRASNA NR.31	276268
145.	VESA MARIANA	I/7659	ARAD,BD.N.TITULESCU BL.335 AP.10	219630
146.	VIDICAN ORIANA		ARAD, STR.SIMION POPA NR.15/A BL.148	0723265720
147.	VIȘA MARIANA MONICA	I/16135	ARAD,STR.TISMANA NR.17	338308
148.	VIZENTAL BORIS	I/7550	ARAD,STR.ABRUD NR.105M BL.126 SC.A AP.3	0744646917
149.	VIZENTAL ROBERT	I/	ARAD,STR.ABRUD NR.105 BL.126 SC.A AP.3	0744796541
150.	VIZENTAL RUDOLF	I/16142	ARAD, MICĂLACA BL.323 AP.9	0744702716
151.	VLAD ANA	I/66	LIPOVA,STR.BUGARIU NR.10 AP.28,JUD.ARAD	563143
152.	ZVITEK CAROL	I/7661	ARAD,STR.OITUZ NR.45	254232

SITUAȚIA cuprinzând membrii înscriși în Tabloul Corpului

la data de 31.07.2005

Partea II – a Experți contabili angajați în intreprinderi, instituții bancare și de asigurări, educație și cercetare și instituții centrale sau locale

Nr. Crt.	Numele și prenumele	Nr. carnet/ Data	Adresa	Telefon
1.	ARDELEAN ADRIAN	16592/2001	Arad,str.Șt.Augustin Doinaș nr.6 bl.M-15 ap.9	0722349248
2.	ARGINTARU DOREL	11224	Vladimirescu,str.P-ta Victoriei nr.9 C	0744661037
3.	AVEL EMILIAN	70/1996	Arad,str.Gh.Barițiu nr.27 ap.3	0744785881
4.	BALOGH ILONA		Arad, str.I.Marșieu bloc F sc.A ap.2	0740798500
5.	BALC MARIA	7559/1996	Horia nr.199	532014
6.	BARANY AURICA	7544/1996	Arad,str.Predeal 4A bl.2 C sc.C ap.8	0722245317
7.	BOGDAN ALEXANDRA		Arad, Aleea Borsec nr.3 bloc 602A sc.A ap.11	0745621189
8.	BORBIRO LILIANA	17304/2004	Macea nr.677	0742495518
9.	BOROIANU VASILE	82/1996	Arad,str.Banu Mărăcine nr.9 bl.9 ap.5	211027
10.	BORZA SANDA		Arad, Calea Timișorii nr.213	0744514197
11.	BOTAȘ ANA	7565/1996	Arad,str.Orient nr.64	0744537249
12.	BRĂDEAN ANA-MARIA		Arad,str.George Coșbuc nr.46	257213
13.	BRICIU MARCELA	20534/2005	Arad, C.A.Vlaicu bl.X42 sc.B ap.19	0722579216
14.	BUCUR AURICA	7926/1996	Arad,Bd.Revoluției nr.10 bl.10 ap.25	0722457074
15.	BUN PETRU		Arad, str.Fulgerului nr.15A bl.Z.8 sc.A ap.8	0744477156
16.	BURZA VALERIA	87/1996	Arad,str.Luceafărului nr.2 bl.22 sc.B ap.9	258786
17.	BUȚIU ROMANȚA	19546/2004	Arad,str.Gh.Lazăr nr.29/35	0722588246
18.	BUZDUGAN MARINELA	19862/2004	Arad,str.Predeal nr.14 bl.181 sc.B ap.30	0740015491
19.	CERNUȘCA LUCIAN		Arad, P-ța Sporturilor nr.10 bl.25 ap.7	0727609082
20.	CIORBA ANGELA		Vladimirescu, str.Eroilor nr.12	0745603800
21.	CIUCE ADRIAN RAREȘ		Arad, Aleea Ulise nr.5 bl.Y 11 sc.D ap.6	0722430088
22.	CLEESCU MIHAELA		Arad, Aleea Dezna nr.4 bl. X 11 sc.C ap.3	241858
23.	COTRĂU GHEORGHE		Arad, str.Posada nr.7	0744661909
24.	COVACI MARINA ADRIANA	19547/2004	Arad,Bd.Revoluției nr.96 ap.15	0723645358
25.	CREȚIU LAURICA	95/1996	Arad,str.M.Olinescu bl.302 sc.E ap.22	0741024247
26.	CRISTEA ALEXANDRU	19548/2004	Arad,str.Bobîlna nr.5	286400
27.	DAVID DELIA	17696/2001	Arad,str.Bușteni nr.16 bl.A ap.10	0722336885
28.	DEAC ANA CRISTINA	19863/2004	Arad,str.C.Brâncuși bl.X 31 sc.B ap.1	229112
29.	DOBA ȘTEFAN	7546/1996	Arad, str.Felix bl.704 sc.B ap.3	0723256788
30.	DORNER ANTON	101/1996	Arad,str.Prieteniei nr.7 bl.132 sc.A ap.7	0722352314
31.	DORNER MARIA	102/1996	Arad,str.Prieteniei nr.7 bl.132 sc.A ap.7	0723175660
32.	DRAI DACIANA	19860/2004	Arad,str.Pionierilor bl.51 ap.12	277180
33.	DUMITRESCU MARIANA	7547/1996	Arad, P-ța Arenei nr.4 bl.C ap.15	0740252110
34.	FLUIERAȘ AVRAM GHEORGHE	104/1996	Iermata nr.86	0723159259
35.	GHENȚ LAURA	15606/2005	Arad, str.Curtici nr.2 bl.V6 sc.A ap.4	0723919327
36.	GHERMAN ALEXANDRU	107/1996	Arad,Splaiul Gen.Gh.Magheru bl.304 sc.A ap.6	0745044473
37.	GHILEA FLAVIA	18899/2004	Arad, str.Voinicilor bl.246 sc.A ap.5	0743132250
38.	GORUIAN MARIANA LUCIA	19549/2004	Arad,str.A.M. Guttenbrun nr.177	0722548939
39.	GRANCEA MIRELA DIANA	109/1996	Arad,str.Prieteniei nr.5 bl.133 ap.10	0722527299
40.	GREGORETTI SMARANDA		Arad, str.Margaretelor nr.14	348741
41.	HADA CRISTINA	20535/2005	Arad, str.Gh.Magheru bl.354 sc.C ap.8	0740219602
42.	HANDRA ELVIRA	17305/2001	Arad,str.Moraviei nr.7	0722402214
43.	HENȚ DOINA	12571/1996	Arad,str.Gh.Magheru bl.330 sc.B ap.20	0726316697
44.	HERȚEG DANIELA	19861/2004	Arad,Aleea Hipocrat nr.2 bl.B 1-3 sc.C ap.2	0722481103
45.	HOLCZINGER ANGELA	7598/1996	Arad, C.A.Vlaicu bl.1 2 ap.21	348484
46.	IGNAT IOSIF	119/1996	Arad, Micălaca bl.301 sc.E ap.18	270439
47.	ILIESCU CORINA	15595/2001	Arad, str.Cetinei bl.340 sc.B ap.8	0744543727
48.	IOANOVICI ANGELICA	7601/1996	Arad,C.A.Vlaicu bl.9 ap.9	0744697014
49.	IORDACHE LIA	123/1996	Arad,Bd.Decebal nr.18 ap.1	
50.	IOSEF RODICA FLORICA	17279/2001	Arad,str.Ciobanului nr.30 bl.513 sc.A ap.4	0726252235
51.	JENESCU ANDA CRISTIANA		Arad, str.Imașului bl.7 ap.8	0745293506
52.	KOCSIS HAJNAL	7603/1996	Arad,str.Șt.Augustin Doinaș nr.1-3 bl.C sc.A ap.18	0740665013
53.	LANG ENIKO MARIA		Arad, str.Semănătorilor nr.4 bl.254 sc.A ap.17	0724954427
54.	LASCU RONELA	20432/2004	Arad,str.Clujului bl.82 sc.B ap.6	258849
55.	LAZEA CARMEN		Arad, P-ța Gării bl. L ap.5	0744577824
56.	LUNGU VIORICA	19717/2004	Arad,Micălaca bl.108E ap.19	219139
57.	LUPEI IOANA	132/1996	Ch-Criș,str.Războieni nr.15	350913
58.	MAL MIHAELA	20536/2005	Arad, str.Pionierilor bl.77 sc.C ap.10	0742150563
59.	MĂLAIMARE AURICA	7612/1996	Arad,str.Abrud nr.79-81 bl.236 ap.9	0746898282
60.	MATEUȚ ANGELICA	7616/1996	Arad,str.Abrud nr.105 bl.126 sc.A ap.11	265108
61.	MICLE NICOLAE	136/1996	Vladimirescu,str.Progresului nr.124	0722264538
62.	MICLE TITIANA	137/1996	Arad,str.Ciobanului nr.30 bl.513 sc.B ap.4	0741679050
63.	MICU ADINA NICOLETA	7618/1996	Arad,str.Mețianu nr.1 sc.C ap.16	0357405618
64.	MOISE RAMONA IOANA	19715/2004	Arad,str.Clujului bl.84 sc.B ap.12	258975
65.	NINI LENUȚA	11234/1996	Arad,str.Stupilor nr.1 bl.A 42 ap.9	0744786338
66.	OCHIS IULIANA MARIANA		Arad,str.Ostașului nr.15	287610
67.	OPRIȚOIU MIOARA	19550/2004	Buteni nr.562	0745093124
68.	PARASCHIV AUREL	7629/1996	Arad, str.mioriței nr.35 bl.177 sc.B ap.6	259445
69.	PAȘCA ELENA MARIANA	7632/1996	Arad, C.A.Vlaicu bl.13 ap.6	0722509095
70.	PIRON ADRIANA	19551/2004	Arad,str.Șt.Cicio Pop nr.12-14 ap.13	0745260193
71.	PIRTEA MARIA	20078/2004	Arad,str. Gheorghe Barițiu nr.11	281883
72.	PÎRV VIOARA	7634/1996	Ineu, str.Mureșului nr.3 ap.2	0744360962
73.	PLEȘA ANGELICA	19552/2004	Sîntana,str.Bicazului nr.24	0745606826
74.	POP CRINA MIRELA		Arad,str.Alba Iulia nr.28 bl.584 ap.13	0744629123
75.	POPA DANIELA MARIA	19553/2004	Horia nr.473	0721477532
76.	POPOVICI MIHAELA	15599/2001	Arad,str.Miorița bl.141 sc.B ap.1	0741015720
77.	RIBOVICI GHEORGHINA	19554/2204	Pecica nr.1331	0745590250
78.	PUI ADRIANA		Arad, str.A.Suciu nr.4 bl.46 sc.B ap.8	0357411599
79.	SĂPLĂCAN GHEORGHE	7642/1996	Arad,str.Simion Bărnuțiu nr.3	0721793137
80.	SĂRARU VALERIA	12597/1996	Arad,str.Horia nr.4 bl.H 10 ap.12	0745258323
81.	SBÂRNU AURELIA	7643/1996	Ineu,str.Dunării nr.3 bl.42 ap.5	0745148491
82.	SÎRBU MIRCEA	7650/1996	Mîniș nr.169	461243
83.	SIDA MARIȚA	20537/2005	Arad, str. Cerbului nr.23	0745512623
84.	SIMA BOGDAN		Arad, str.Miorița bl.250 sc.B ap.14	0744762200
85.	STERIAN NORINA	7651/1996	Arad,str. Răsăritului nr.2 bl.22 ap.18	0723271214
86.	ȘTERȚL IOAN	19593/2004	Arad,str.V.Milea nr.41 ap.6	212324
87.	TAMȘA GEORGETA	17726/2004	Arad,str.Făt-Frumos nr.39 bl.A1-2 ap.32	272578
88.	TIULEA LUMINIȚA	17725/2004	Arad,str.Banu Mărăcine bl.6 sc.A ap.12	270834
89.	TURJUC VIOREL	18896/2004	Arad,str.Simion Popa nr.22 bl.151 sc.A ap.1	0744603709
90.	UIVĂRĂȘANU MARTA	1592/2001	Arad,str. Vărădiei nr.16	0723515632
91.	VALEA ELENA MIRELA	7608/1996	Arad,Faleza Sud bl.51 ap.6	0788263037
92.	VĂLEAN ALEXANDRU	166/1996	Arad,str.Andreny Karoly nr.1 bl.1 sc.A ap.19	0745373079
93.	VID LUCREȚIA	12612/1996	Arad,str.Miraj nr.12 ap.2	287428

SITUAȚIA Cuprinzând membrii înscriși în Tabloul Corpului

la data de 31.07.2005, conform Legii 186/1999

CONTABILI AUTORIZAȚI STUDII SUPERIOARE – Partea V

Nr. crt.	Nume și prenume	Parte Nr.carnet	Adresa	Telefon
1.	BALINT GHEORGHE	V/22194	ARAD,STR.PRIETENIEI BL.135 SC.A AP.9	0744623975
2.	BĂNEȘ CONSTANȚA	V/155	ARAD,STR.MARGARETELOR NR.42	254752
3.	BĂNEȘ MARCEL	V/16496	ARAD,STR.MARGARETELOR NR.42	254752
4.	BARCOTI DACIANA	V/21509	ARAD,STR.MIORIȚEI BL.188 AP.3	267747
5.	BONTA DORU	V/21508	ARAD,STR.MĂRĂȘEȘTI NR.6 SC.B AP.3	250348
6.	BOTTO FLORIAN	V/169	ARAD,STR.STUPILOR 5 BL.A38 SC.B AP.6	242207
7.	COMLOȘAN LIVIA	V/	ARAD,STR.VASLUI NR.15 BL.727 AP.4	262641
8.	DINU CRISTINA	V/219	ARAD,STR.BUȘTENI NR.17	233994
9.	DOHR GABRIELA	V/21520	CH-CRIȘ,STR.N.BĂLCESCU NR.29	350131
10.	FEȘNIC MONICA	V/227	ARAD,STR.BATISTEI 1 BL.556 SC.A AP.3	256789
11.	GIURGIU MIRCEA	V/238	ARAD,BD.I.MANIU BL.30 AP.12	228436
12.	HORGA ELENA	V/16558	ARAD,STR.LUCEAFARULUI BL.22 SC.A AP.13	0744508356
13.	HREHOREȚ IULIANA	V/16560	ARAD,STR.M.SCAEVOLA NR.3 BL.52-2 SC.B AP.8	213401
14.	POPA IOAN	V/341	ARAD,STR.GEN.PRAPORGESCU NR.25 BL.18 AP.28	232535
15.	RIZOIU MIHAELA	V/16595	ARAD,STR.ONCU NICOLAE BL.25 SC.A AP.7	253830
16.	RUSU VIOARA	V/16492	ARAD,STR.AFINELOR NR.20 AP.13	234624
17.	SECUI RODICA	V/318	ARAD,STR.MOZART NR.2A AP.4	211114
18.	SELEGEAN LILIANA	V/21596	ARAD,STR.FLUTURILOR NR.2	349788
19.	ȘICLOVAN MARIN	V/376	PECICA NR.499	468437
20.	TEMELIE MARINELA	V/398	ARAD,AL.NEPTUN BL.Y6 SC.B AP.9	229622
21.	TUDOR ALEXANDRU	V/16493	ARAD,BD.REVOLUȚIEI NR.31 SC.A AP.6	257258
22.	ȚICA GEORGETA	V/11638	ARAD,MICĂLACA BL.363 AP.24	265601
23.	VIDA CLAUDIA NADINA	V/21511	ARAD,STR.I.SUCIU BL.9 SC.A AP.4	234434

SITUAȚIA cuprinzând membrii înscriși în Tabloul Corpului

la data de 31.07.2005, conform Legii 186/1999

CONTABILI AUTORIZAȚI STUDII MEDII – Partea V

Nr. crt.	Nume și prenume	Parte.nr. carnet	Adresa	Telefon
1.	ABRUDAN GHEORGHE	V/16501	ARAD,C.A.VLAICU BL.14-2 SC.C AP.18	229706
2.	ALANI FLORENTINA	V/22965	ARAD,STR.MAGHERU BL.366 AP.14	0724403496
3.	ANCAȘ MARIANA	V/140	VÂRFURILE NR.279,JUD.ARAD	318325
4.	ASZTALOȘ ELISABETA	V/134	ARAD,STR.DÎMBOVIȚEI NR.14	244236
5.	ARATO JUDIT EVA		ARAD, BD.N.TITULESCU BL.315 SC.E AP.8	368801
6.	ATHANASIU VASILICA	V/149	ARAD,STR.9 MAI NR.18	282357
7.	BAK FLORICA	V/11539	SAT ALUNIȘ NR.278,JUD.ARAD	281960
8.	BALAZS ECATERINA	V/123	ARAD,STR.HUNEDOARA NR.17	280025
9.	BĂLTEAN ANGELINA	V/11541	LIPOVA,STR.BUGARIU NR.10,JUD.ARAD	561890
10.	BĂRAR FLOARE	V/21514	CH-CRIȘ, STR.M.VODA NR.7,JUD.ARAD	351054
11.	BĂRBĂLAN IRINA	V/21512	VLADIMIRESCU,STR.N.BĂSCESCU NR.15	514158
12.	BARBU RODICA	V/156	ARAD, MICĂLACA BL.301 SC.C AP.23	265514
13.	BERCEA EVA	V/159	INEU,STR.G.COȘBUC NR.20,JUD.ARAD	511412
14.	BERZOVAN VIORICA	V/16509	ARAD,AL.DEZNA NR.2 BL.X10 SC.C AP.17	273251
15.	BETEA TITIANA	V/21515	ARAD,STR.ST.AUGUSTIN DOINAȘ 7-11 BL.M3 AP.3	251898
16.	BICA IOANA VOICHIȚA	V/16511	ARAD,STR.ANA IPĂTESCU NR.13	270927
17.	BIER CLARA	V/163	COM. SATU-NOU NR.380,JUD.ARAD	354609
18.	BINCHICI HORIA	V/164	ARAD,STR.BANU MĂRĂCINE NR.22 BL.1 E SC.B AP.1	280601
19.	BODNARIUC CLAUDIA	V/22904	ARAD,STR.GHE.MAGHERU BL.304 SC.D AP.15	0722315646
20.	BOGDAN GHEORGHE	V/169	ARAD,STR.EP.ROMAN CIOROGARIU NR.153	0723142739
21.	BOGDAN LUIZA	V/21516	ARAD,STR.LALELELOR NR.9	259708
22.	BOLOȘ OLIVIA	V/168	SEBIȘ,BD.VICTORIEI BL.B2 SC.1 AP.8,JUD.ARAD	310867
23.	BONDARENCO FLORIȚA	V/21513	ARAD,CĂLIMĂNEȘTI BL.30 AP.30	338532
24.	BORZA ANDREA MARIA	V/20897	ARAD,STR.BARBU LĂUTARU BL.45 SC.C AP.6	0744477142
25.	BOTTZATU NECULAI	V/11550	ARAD,BD.REVOLUȚIEI BL.H SC.B AP.17	251620
26.	BOTOROG IULIANA	V/16515	ARAD,BD.DECEBAL NR.10 AP.6B	284867
27.	BRĂDEAN GHEORGHE		SEBIȘ,STR.DORNEI NR.36	0745792207
28.	BRÎNDA MARIA	V/173	ARAD,STR.ARON COTRUȘ NR.9	235729
29.	BUDA IOAN PETRU	V/22891	ARAD,P-ȚA UTA BL.U3 AP.18	289987
30.	BUDAI MARIA	V/20601	ARAD,STR.POETULUI NR.24A BL.A36 SC.B AP.1	289050
31.	BUDIU AUREL FILIMON	V/176	ARAD,BD.REVOLUȚIEI NR.96 AP.3	284252
32.	BUGARIU MARIA	V/177	ARAD,STR.AONIȚA NR.4 BL.L6 SC.B AP.6	253527
33.	BUN VIORICA	V/178	ARAD,STR.FULGERULUI NR.15A BL.Z8 SC.A AP.8	349462
34.	BUTARU MARIA	V/22625	ARAD,STR.IVRIANU NR.46	230455
35.	CĂPRAR RODICA	V/20602	ARAD,STR.MIRON COSTIN BL.13 AP.17	230931
36.	CARPINE ADRIANA	V/310	ARAD,C.A.VLAICU NR.255	272341
37.	CARPINE IOAN	V/165	SAT SĂVÎRȘIN,STR.HORIA NR.268,JUD.ARAD	557586
38.	CHEVEREȘAN DIANA	V/22623	LIPOVA,STR.TIMIȘORII NR.97,JUD.ARAD	0740213473
39.	CHIOSEA CORINA	V/16521	COM.ALMAȘ,STR.PRINCIPALĂ NR.639,JUD.ARAD	313339
40.	CHIȘ RODICA	V/188	ARAD,STR.ANA IPĂTESCU NR.17	286435
41.	CIOBAN NEȚULINA	V/22627	ARAD,STR.OITUZ NR.83	214097
42.	CIUCIUC ANA	V/21519	ARAD,STR.OITUZ NR.103	214834
43.	CODREAN RODICA	V/196	Arad, Aleea Răsăritului nr.3 bl.21 ap.28	273206
44.	CORNEA IOANA	V/21518	ARAD,MICĂLACA BL.360 SC.3 AP.4	368903
45.	COSTEA ADRIAN	V/11560	ARAD,STR.POETULUI 61B BL.Z6 SC.B AP.6	239760
46.	CRISTEA DOINA ELENA	V/207	ARAD,STR.GH.POPA DE TEIUȘ 13-15 AP.1C	230362
47.	CRISTINA FLOARE	V/209	ARAD,STR.DOJEANU NR.2 BL.230 AP.75	0744557534
48.	CSIK ELISABETA	V/211	COM.PECICA,STR.NĂDLACULUI NR.866,JUD.ARAD	468384
49.	DABIJA GEORGETA	V/21521	LIPOVA,STR.TRANDAFIRILOR NR.1,JUD.ARAD	562230
50.	DAN EUGENIA LUCIA	V/16530	ARAD,STR.VRANCEI NR.14	225179
51.	DEAC CARMEN	V/22073	ARAD,MICĂLACA BL.301 SC.C AP.32	259559
52.	DEACONU DORINA	V/16533	SÎNTANA,STR.BUCEGI NR.32,JUD.ARAD	462318
53.	DOBA LIVIA	V/16534	ARAD,STR.FELIX BL.704 SC.B AP.3	279017
54.	DUDAȘ PETRU	V/20603	ARAD,STR.BANU MĂRĂCINE BL.9 AP.9	234908
55.	DUDI ODETA MINODORA	V/21522	ARAD,STR.A.FRANCE NR.1-3 SC.C AP.17	280413
56.	FAUR MONICA	V/16539	ARAD,P-ȚA MIORIȚA 44 BL.183 SC.A AP.13	259005
57.	FAUR VIDA	V/11569	ARAD,STR.BIHORULUI BL.63 AP.13	222026
58.	FELNECAN SOFIȚA	V/226	ARAD,STR.LIPOVEI NR.23	259723
59.	FILIMON VOICHIȚA	V/228	ARAD,STR.SĂVÎRȘIN NR.6 BL.173 AP.4	265335
60.	FITOR VOICHIȚA	V/16542	ARAD,STR.RĂZBOIENI NR.25	218201
61.	FODOR MĂRIOARA	V/22626	ARAD,C.A.VLAICU BL.B 1-5 AP.43	349898
62.	FURDEA OLGA	V/21897	ARAD,STR.I.MANIU BL.34 AP.12	253034
63.	FURDUI MARIA	V/22624	ARAD,BD.N.TITULESCU BL.318 SC.A AP.9	368651
64.	GABRIAN MARIANA	V/11571	ARAD,STR.L.REBREANU NR.17	250766
65.	GALE FLOARE	V/231	ARAD,FALEZA SUD BL.77 SC.C AP.10	257735
66.	GAȘPAR IOAN	V/22890	CHISINDIA NR.74	0742012500
67.	GAȘPAR STELA	V/16544	ARAD,STR.I.ANTONESCU BL.47 SC.A AP.1	217874
68.	GEMĂNARU MĂRIOARA	V/284	ARAD,STR. B.LAUTARU 43 BL.33 SC.A AP.4	257846
69.	GIRE CORNELIA	V/11604	ARAD,STR.MOLIDULUI NR.24	286712
70.	GHEORGHIȚĂ DANA	V/11575	LIPOVA,STR.HAȘDEU NR.1,JUD.ARAD	0744341800
71.	GINDAC CONSTANTIN	V/21523	ARAD,P-ȚA M.VITEAZU NR.13 AP.4	250307
72.	GIURGIU MĂRIOARA	V/16549	ARAD,STR.T.VLADIMIRESCU NR.41-43 BL.A AP.17	254562
73.	GRANER TUȚA ȘTEFANIA	V/11578	ARAD,MICĂLACA BL.318 SC.B AP.5	368225
74.	GROZA DIMITRIE	V/22407	ARAD,P-ȚA SPITALULUI BL.1 SC.C AP.2	0744600324
75.	GROZA PAULA	V/16554	ARAD,STR.VIDRA NR.3A	276158
76.	GYORI MARIA	V/125	ARAD,STR.ABRUD NR.108 BL.122 SC.B AP.12	260782
77.	HĂRDĂLĂU GHIZELA	V/11587	ARAD,STR.BIHORULUI BL.B	222488
78.	HOCHUNG NATALIA SOFIA	V/126	ARAD,C.A.VLAICU BL.Z27 SC.D AP.10	289964
79.	HORVATH ILDIKO	V/22196	ARAD,STR.G.COȘBUC NR.39 AP.5	256688
80.	ICOBESCU VIORICA	V/254	ARAD,STR.IACOB MUREȘANU NR.24A	276836
81.	JURCUȚA TEODOR	V/263	ARAD,STR.PRIETENIEI NR.1 BL.135 AP.7	262194
82.	KMETY ANA VERONICA	V/21525	NĂDLAC,STR.V.LUCACIU NR.107	474051
83.	KOTHAI CAMELIA	V/20604	SEMLAC NR.547,JUD.ARAD	534381
84.	KOZAK MARGARETA	V/11596	SEBIȘ,STR.VICTORIEI BL.D2 SC.2 AP.15	311131
85.	LUCA CORNELIA	V/275	ARAD,STR.SIMION POPA NR.6 BL.111 AP.7	279864
86.	LUCA LILIANA	V/21526	HORIA NR.218,JUD.ARAD	382110
87.	LUCACIU ADRIAN	V/23139	C.A.VLAICU BL.Z 27 SC.C AP.21	0744524564
88.	LUCUȚIA EMILIA	V/20889	ARAD,MICĂLACA,STR.NUCET BL.546 AP.7	234792
89.	MARIȘ FLORICA	V/11601	ARAD,STR.CRASNA NR.21 BL.G1 AP.9	218318
90.	MARKU CRISTINA	V/16605	ARAD,C.ROMANILOR NR.27-29 BL.F1 AP.32	283626
91.	MARTIN MIHAELA	V/22714	ARAD,STR.ODORULUI NR.36/A	286245
92.	MATEIU MARGARETA	V/285	ARAD,AL.AMARA NR.5 BL.X38 SC.A AP.9	241881
93.	MATICA RODICA FLORICA	V/11602	CH-CRIȘ,STR.TEILOR NR.5A,JUD.ARAD	520287
94.	MAZILU GEORGETA	V/20893	ARAD,AL.RĂSĂRITULUI NR.2 BL.22 AP.69	253681
95.	MĂRTINAȘ GABRIELA	V/20896	ARAD,STR.PREDEAL BL.2B SC.A AP.56	245417
96.	MEȘTER ELISABETA	V/21878	PECICA NR.1742 BL.IAS SC.A AP.6,JUD.ARAD	469826
97.	MEZEȘ ZOLTAN	V/21529	ARAD,STR.CLUJULUI NR.111	211956
98.	MICULA MĂRIOARA	V/288	ARAD,STR.CRASNA NR.413	0727191222
99.	MIHIȚ CRISTIAN ZENO	V/21528	ARAD,STR.ADY ENDRE NR.54	257863
100.	MIKUSKA AURORA	V/289	ARAD,STR.PATRIA 25/29 BL.A4 SC.B AP.10	285993
101.	MOGA IOANA AURICA	V/20890	ARAD,STR.MEMORANDUMULUI NR.8	277336
102.	MOGA VOICHIȚA	V/295	ARAD,STR.SĂVÎRȘIN NR.1	0722097771
103.	MOTREA DUMITRU MACEDON	V/21527	ARAD,STR.LIVIU REBREANU NR.46	228456
104.	MOTREA ELISABETA	V/21530	ARAD,STR.LIVIU REBREANU NR.46	228456
105.	MUREȘAN ELENA	V/20887	ARAD,P-ȚA SPITALULUI BL.3 SC.C AP.20	230819
106.	NĂDĂȘAN CORNELIA	V/11606	ARAD,STR.CUCULUI NR.1	0722668603
107.	NEAG MARIANA	V/21879	ARAD,C.A.VLAICU BL.Z15 SC.A AP.40	239362
108.	NEAMȚU LUCIA	V/20892	ARAD,STR.CERBULUI NR.1	280712
109.	OLARI FLORIȚA	V/312	ARAD,STR.SĂVÎRȘIN NR.7 BL.212 AP.10	259569
110.	ONEȚ RODICA	V/16584	ARAD,STR.PETALELOR NR.13-15	212382
111.	ONICALĂ RODICA	V/20895	ARAD,STR.I.MANIU NR.2-10 SC.A AP.7	233924
112.	OPRIȚAN FELICIA	V/314	ARAD,C.A.VLAICU BL.X42 AP.14	348713
113.	OPRIȘ LOREDANA	V/11611	LIPOVA,STR.LUGOJULUI NR.1 B,JUD.ARAD	561067
114.	ORZ ELISABETA ANA	V/317	ARAD,BD.DECEBAL NR.23-25 AP.12	210413
115.	PAIU ELENA	V/20891	ARAD,BD.REVOLUȚIEI NR.73 CORP A SC.1 AP.6	256080
116.	PANCESCU DANIELA	V/20605	LIPOVA,STR.OITUZ NR.13,JUD.ARAD	562611
117.	PASCU CAMELIA	V/21880	ARAD,STR.VOINICILOR 44 BL.190 SC.A AP.2	279718
118.	PATKO ANDREI	V/11615	SEBIȘ,STR.REPUBLICII NR.35,JUD.ARAD	310365
119.	PAUL BARBARA	V/20607	ARAD,STR.NUCET NR.10 BL.564 SC.B AP.5	285091
120.	PAULESCU AURICA	V/21534	ARAD,STR.MIRON COSTIN BL.2 AP.2	252370
121.	PĂTRULESCU EMILIA	V/22408	ARAD,STR.HAȚEG NR.1 BL.5/II SC.A AP.14	0744151548
122.	PETCU IOANA NATALIA	V/21532	FÂNTÂNELE NR.272	456162
123.	PETREA SIMONA	V/21535	ARAD,STR.PIONIERILOR BL.56 SC.D AP.17	257714
124.	PETREAN RODICA	V/328	SEMLAC NR.717	0743606344
125.	PINTILIE CARMEN ANCA	V/21533	ARAD,STR.CĂRĂMIDARILOR 6 BL.3 SC.A AP.8	256136
126.	PISĂU ERIKA SIMONA	V/20608	ARAD,STR.BYRON NR.2-4 BL.107 SC.B AP.1	0729735585
127.	PFEIFER MONICA	V/330	ARAD,STR.DREPTĂȚII NR.25 BL.714 AP.20	0744777125
128.	POP MARIA	V/339	CURTICI,STR.CLOȘCA NR.3 BL.1 SC.A AP.6,JUD.ARAD	465441
129.	POPA GHEORGHE	V/11619	ARAD,STR.ALBA IULIA NR.11 BL.541 SC.D AP.10	219765
130.	POPA MIRELA LUCIA	V/343	ARAD,C.ROMANILOR 16 BL.2-3 SC.A AP.10	282509
131.	POPA STANA MĂRIOARA	V/345	ARAD,BD.I.MANIU NR.7 BL.P4 AP.40	270801
132.	POPESCU ANA ELISABETA	V/296	ARAD,STR.EMIL MONȚIA NR.22	288221
133.	POPP MARIANA	V/20606	ARAD,STR.ALBA IULIA BL.536 AP.3	368070
134.	POTRA MARIANA	V/11622	ARAD,STR.MĂRĂȘEȘTI NR.41 AP.7	288252
135.	RADA ANA	V/20609	ARAD,ALEEA ULISE BL.Y14 SC.B AP.8	0723920613
136.	ROMAN CORNELIA	V/356	ARAD,STR.NUCET NR.10 BL.564 SC.A AP.5	264092
137.	ROȘU MARIA	V/360	MACEA NR.1000,JUD.ARAD	536141
138.	RUJAN IOAN	V/361	ARAD,STR.PATRIA 25-29 BL.A 4 SC.A AP.4	210475
139.	SABĂU MARIA	V/11626	ARAD,ALEEA DEJ NR.5 BL.B14 AP.25	245885
140.	SAS BUJOR	V/11627	VLADIMIRESCU,STR.REFORMEI NR.36,JUD.ARAD	514210
141.	SAS PETRU	V/370	ARAD,BD.REVOLUȚIEI NR.1 BL.H SC.E AP.2	234953
142.	SELAGE FLOARE	V/374	ARAD,STR.ADY ENDRE NR.40	286716
143.	STAI ELENA	V/381	MACEA NR.334,JUD.ARAD	536078
144.	STAN ELENA	V/9023	ARAD,BD.N.TITULESCU BL.308 SC.A AP.10	279215
145.	STEPAN FLORICA	V/16601	SAT ALDEȘTI NR.16,JUD.ARAD	0744174864
146.	STOICA AURORA	V/21536	ARAD,STR.HERCULE 4 BL.B19 AP.16	247743
147.	SUCIU MĂRIOARA	V/20888	GHIOROC,STR.6 MARTIE NR.778,JUD.ARAD	461287
148.	SUCIU MARTA	V/22713	SEBIȘ,STR.VICTORIEI BL.16 SC.B AP.22,JUD.ARAD	310507
149.	ȘIPOȘ MARIA	V/131	ARAD,C.A.VLAICU BL.Z26 SC.A AP.17	289227
150.	ȘCHIOP SABINA	V/23068	ARAD,STR.D.CANTEMIR NR.19	218866
151.	SCHNEIDER ILDIKO	V/22903	ARAD,CALEA ROMANILOR NR.27 BL.F1 AP.43	285227
152.	ȘOIT ANDA LIGIA	V/11631	SÎNTANA,STR.RODNEI NR.45,JUD.ARAD	462252
153.	TAMAȘ ELISABETA	V/11637	ARAD,STR.NUCET NR.22 BL.550	264482
154.	TĂMAȘ ANIȘOARA	V/11636	ARAD,MICĂLACA MIORIȚA 29 BL.167 AP.4	219775
155.	TĂMAȘ RODICA FLORICA	V/	ARAD,STR.M.KOGĂLNICEANU NR.24	283707
156.	TELIMAN MARINELA	V/21538	ARAD,STR.PRAPORGESCU NR.32 BL.37 AP.10	233370
157.	TEUDAN ANGELICA	V/20894	ARAD,STR.PĂDURII NR.223 BL.13 AP.6	0723559101
158.	TODOR OFELIA	V/402	LIPOVA,STR.A.VLAICU NR.4 BL.A2 SC.C AP.14	561498
159.	TODOR SIMION	V/11640	LIPOVA,STR.9 MAI NR.4	562090
160.	TOMA LENUȚA	V/22892	ARAD,C.A.VLAICU BL.A8 SC.B AP.33	246005
161.	TRENDLER LUMINIȚA AURELIA	V/407	ARAD,MICĂLACA BD.N.TITULESCU BL.364 AP.25	279133
162.	TRUȚĂ GHIZELA	V/410	ARAD,STR.ABRUD NR.98 BL.129 SC.D AP.9	279994
163.	UNGUR ILEANA		ARAD,STR.TUȘNAD NR.1 BL.526 SC.A AP.1	263222
164.	UNGUREAN ELENA	V/11643	ARAD,STR.BERUȘ NR.13 BL.619 SC.A AP.12	263511
165.	URSUȚ ELENA	V/21902	ARAD,STR.MICĂLACA BL.303/4 SC.C AP.8	259654
166.	URSUȚ IOAN	V/415	ARAD,STR.A.IULIA 17 BL.558 SC.B AP.1	266786
167.	VAȘAK AURORA	V/420	ARAD,C.A.VLAICU BL.I2 AP.4	273101
168.	VĂLIMĂREANU DOINA	V/418	ARAD,STR.DOROBANȚILOR NR.12 AP.3	282910
169.	VERBA EVA	V/2540	ARAD,STR.OBEDENARU 32 BL.X4 SC.D AP.42	348137
170.	VESA CONSTANTIN	V/132	SEBIȘ,STR.IZVORULUI NR.31,JUD.ARAD	310900
171.	VESA LUCIA CORNELIA	V/422	ARAD,STR.EPISCOPIEI NR.46 AP.3	214338
172.	VESA MIHAI	V/11532	SEBIȘ,STR.VICTORIEI NR.6,JUD.ARAD	310584
173.	VIDICAN MARIA	V/20610	ARAD,STR.S.POPA NR.18A BL.148 AP.14	219414
174.	VLASIU ALEXANDRU	V/133	ARAD,STR.DESSEANU NR.9 AP.1 CORP B	210927

(COM./08.2005)

CORPUL EXPERȚILOR CONTABILI ȘI CONTABILILOR AUTORIZAȚI DIN ROMÂNIA FILIALA ARAD

Str.Gh.Lazăr Nr.23 Ap.III D Tel. Fax: 0257-281960 e-mail: ceccar-arad@artelecom. net

TABLOUL cuprinzând membrii activi, experți contabili, contabili autorizați și societăți comerciale de profil care au dreptul a executa pentru persoane fizice și juridice activitățile prevazute la art. 6 si 9 , dupa caz, din O.G. 65/1994 privind activitatea de expertiză contabilă și a contabililor autorizați, aprobata prin Legea 42/1995, modificată și completată prin O.G. 89/1998 aprobata prin Legea 186/1999, la data de 31 iulie 2005, în condițiile art.10 alin. 3 si 4 din Legea contabilității nr. 82/1991, republicată.

SITUAȚIA

La 31.07.2005

cuprinzând membri înscriși în Tabloul Corpului – persoane juridice, autorizate a desfășura activitățile prevăzute la art.6 și 9 din O.G. 65/1994 așa cum este reglementat la pct.7(3) din legea 186/1999

Partea a IV-A B persoane juridice de profil

SOCIETĂȚI DE EXPERTIZĂ

Nr. Crt.	DENUMIRE	Nr. autoriz.	SEDIUL	TELEFON	REPREZENTANT
1.	SC A&C IMPEX SRL	001080	ALEEA ULISE NR.5 BL.Y11 SC.A AP.11	289533	POPA MARIA
2.	SC ACTIVAL CONSILIER SRL	002746	STR.PORUMBULUI NR.51	272312	HERȚEG DANIELA
3.	SC ACTUAL EXPERT SRL	000656	B-DUL N.TITULESCU BL.308 SC.A AP.5	279297	CHIȘ SOFIA
4.	SC AD CONT SERV SRL	002280	STR.CICIO POP 12 – 14 AP.4/2	283350	PIRON ADRIANA
5.	SC ALEX CONT SRL	000354	C.A.VLAICU BL.B22 SC.A AP.7	0745654534	POPA MARIOARA
6.	SC ALFA CONT SRL	000374	C.A.VLAICU– în incinta Hotel PHOENIX nr.267	251417	HAN RODICA
7.	SC ALFASOFT SRL	001803	STR.G.COȘBUC NR.2 AP.4	257059	ARDELEAN VLAICU
8.	SC ALPHA CONSULTING SRL	002099	STR.PRIETENIEI NR.5 BL.133 AP.10	0722527299	GRANCEA MIRELA
9.	SC AR-CONTSULT SRL	000006	P-TA CAIUS IACOB NR.17 BL.1 AP.3	270411	VASI EMIL
10.	SC ASSIS-FINANCES SRL	002237	FALEZA SUD BL.51 AP.12	0722457095	DRAI DACIANA
11.	SC AUDIT CONT SRL	000007	STR.SPITALULUI BL.1 SC.A AP.4	254528	KOTTA GELU
12.	SC B&B CONSULTING SRL	001429	STR. DR.IOAN SUCIU BL.19 SC.B AP.4	338393	BUTARIU LIVIA
13.	SC BERDICONT SRL	002208	CH-CRIȘ. STR. TEILOR NR.30	351283	BERDIE MARIA
14.	SC BERGEA & PLEȚI SRL	002837	STR.HAIDUCILOR 14-16 BL.D2-3 AP.4	280470	BERGEA MIHAI
15.	SC BOS STAR SRL	000216	STR. ABRUD NR.54	279759	VESA DANIELA
16.	SC BRIAMA SRL	000891	C.A.VLAICU BL.Z 26 SC.B AP.6	0723512889	MARCOCI BRIAN
17.	SC C&A COMPANY SRL	001431	STR.RĂZBOIENI NR.28-34	0744600474	ALBOTĂ CORNEL
18.	SC C.E.F.A. SRL	001456	STR. NICOLAE GRIGORESCU NR.5 AP.3	214484	OROS FLORIN CĂLIN
19.	SC CABINET CONTABILITATE SRL	001294	CHIȘINEU-CRIȘ.STR.OITUZ NR.11	350097	CZISZTER ANA MARIA
20.	SC CODLEA EXPERT SRL	002281	STR. HORIA NR.7	252388	RĂITAR VASILE
21.	SC COMAGRO CONSULT SRL	001201	STR.CORNELIU COPOSU NR.2B	228850	TEAHA RODICA
22.	SC CONSULT EXPERT SRL	002836	STR.CERBULUI NR.23	277127	HADA CRISTINA
23.	SC CONSULTAX SRL	000434	STR.EP.ROMAN CIOROGARIU NR.122	0744510495	GOLOVESCU SUSANA
24.	SC CONSULTING SRL	000375	STR. GH.MAGHERU BL.304 SC.C AP.18	210727	TAMAȘ VIORICA
25.	SC CONT AUDIT EXPERT SRL	000284	AL.ULISE BL.Y11 SC.D AP.6	273013	CIUCE PAVEL
26.	SC CONT EXPERT SRL	000371	STR.GRIVIȚEI NR.107	214849	SÎRBU CORNELIA
27.	SC CONT MAR SRL	001249	STR.POETULUI 89 BL.P4 AP.3	274488	POPOVICI MARIA ANA
28.	SC CONTA CONSULTING SRL	001427	B-DUL DRAGALINA NR.4 AP.2B	0744955429	GOILEAN CLAUDIA
29.	SC CONTA IF SRL	002074	CALEA RADNEI NR.149 BIS BL. VILA 2 AP.2	270130	ILIEVICI FLORICA
30.	SC CONTA SERVICE SRL	000547	C.A.VLAICU BL.Z 27 SC.B AP.15	211784	IGRIȘAN SIDONIA
31.	SC CONTAB 2000 SRL	000821	STR ZIMBRULUI NR.19	0723449634	PÂRVU ION
32.	SC CONTABCONS SRL	001426	STR.ABRUD 92 BL.159 SC.A AP.4	219808	PLĂCINTAR AUREL
33.	SC CONTABIL & LEX SRL	001325	CALEA AUREL VLAICU BL.19 AP.27	0722251562	CORAVIȚĂ VALERIA
34.	SC COSTCONTROL SRL	002075	LIPOVA.STR.ȘTEFAN CEL MARE NR.2	562528	KUGLIȘ ANA
35.	SC COSTI SRL	000008	P-ȚA CATEDRALEI NR.12-13 AP.17	289818	COSTI BOBY
36.	SC CRISLIA CONT SRL	002745	STR.PIERSICILOR NR.7	211236	MUT MARIA
37.	SC D&D EXPERT CONT SRL	000656	B-DUL VASILE MILEA NR.33-35 AP.36	0722624791	NEAMȚIU DANIELA
38.	SC DAMADO EXPERT SRL		VLADIMIRESCU. STR.I.L.CARAGIALE NR.26	514657	AVRAM LIDIA
39.	SC DATA EXPERT SRL	002279	STR. BOBÎLNA NR.5	286400	CRISTEA ALEXANDRU
40.	SC DAXICON SRL	002100	LOC BUTENI NR.562	0745093124	OPRIȚOIU MIOARA
41.	SC DIOCONS SRL	001780	STR.GH.POPA DE TEIUS NR.6 AP.6	256740	POP MOLDOVAN DIONISIE
42.	SC DUBLU V SRL	000929	MICĂLACA BL.323 AP.9	0744702776	VIZENTAL RUDOLF
43.	SC DUELA CONT 2002 SRL	001281	STR N.LENAU NR.17	251181	DUDAȘ ELENA
44.	SC ECONOMIC SRL	000637	MICĂLACA BL.310 SC.C AP.5	279840	CIGHI ELENA
45.	SC ENTER SERV SRL	002825	STR.G. COȘBUC NR.46	0727310800	BRĂDEAN ANA MARIA
46.	SC EPADATE SRL	000285	C.A.VLAICU BL.Z22 SC.B AP.2	289340	ARDELEAN DOREL
47.	SC EUCORUS CO SRL	001827	STR.BANU MĂRĂCINE BL.21B AP.9	213345	RUSU CORNELIA
48.	SC EUROCONT GRUP SRL	001060	STR.PRIETENIEI NR.2 BL.112 SC.B AP.4	259902	ROȘIANU EUGENIA
49.	SC EUROCOUNT & AUDIT SRL	002411	STR.GH. POPA NR.7 AP.3	257143	LICA ION
50.	SC EVICONSULT SERV SRL	001678	STR.CEZAR NR.28	284770	NICOLAESCU CRISTINA
51.	SC EX-KHONT SRL	002578	STR.ȘT.A.DOINAȘ NR.1-3 BL.C SC.A AP.18	255205	KOCSIS HAJNAL
52.	SC EXACT EXPERT SRL		CH-CRIȘ. STR.INRĂȚIRII NR.81-83 BL.E2 AP.17/1	350221	CHIRIAN FLOARE
53.	SC EXOD CONSULTING SRL		STR.BANU MĂRĂCINE NR.9 BL.9 AP.5	0724257808	BOROIANU VASILE
54.	SC EXP CONT SRL		LIPOVA.STR.MATEI CORVIN NR.33 A	228289	DODON DOINIȚA
55.	SC EXPCONT SRL	000899	BD.DECEBAL NR.2-4 AP.126	282780	VALEA MIRELA
56.	SC EXPERT CONT NIC-MAR SRL	001560	FÎNTÎNELE NR.95	456143	MĂRGINEAN NICOLAE
57.	SC EXPERT CONT SRL	000372	STR.HORIA NR.7 ET.1	213073	CRIȘAN LUDOVICA
58.	SC EXPERT DATABAS SRL	002560	STR. HORIA NR.2 AP.7A	253327	FURCA TEODORA
59.	SC EXPERT INVEST SRL	002481	STR.ALBATROS BL.301 SC.C AP.8	265224	CHEBELEU VICTOR
60.	SC EXPERT OFFICE SRL	001425	STR.POETULUI NR.10 BL.A44 SC.B AP.4	0357401777	DRECIN MARIUS
61.	SC EXPERT PLUS SRL	000941	STR.D.BOLINTINEANU Nr.5 AP.1	251015	ANGHEL DANA
62.	SC FINANCES SRL	000583	STR.SIGHIȘOARA NR.6	0744697014	ARDELEAN TEODOR
63.	SC FINANCIAL CONSULTING SRL		STR.VIȘINULUI NR.100 A	285885	DASCĂLU ROXANA
64.	SC FINANCIAL SRL	000009	STR.PRUNULUI NR.54	274477	VIZENTAL BORIS
65.	SC FINANCIAR CONSULTING GRUP SRL	002747	STR.BLANDUZIEI NR.10	256250	GRIGORIE FLORIN
66.	SC FINANCIAR CONTAB SRL	10997	VLADIMIRESCU.STR.V.ROAITĂ NR.51	0744273611	BORTEȘ ANGELA
67.	SC FINCON SRL	000764	STR.PRIETENIEI NR.7 BL.132 SC.A AP.7	219393	LUPCSA MARIA
68.	SC FINCONT EXPERT SRL	001362	P-ȚA A.IANCU NR.21 AP.10	282841	SINKA RODICA
69.	SC FINEX CONSULT SRL	000572	STR.SOARELUI NR.9	216389	MIHU ANA
70.	SC FINVEST CONTA SRL	002412	BD.REVOLUȚIEI NR.25 AP.25	213201	PIRTEA MARIA
71.	SC FREE CONT A.M SRL	002272	STR.ABRUD NR.105 BL.126 SC.a AP.11	212583	MATEUȚ ANGELICA
72.	SC GAMA EXPERT CONT 2003 SRL	001801	STR.D.BOLINTINEANU 25-31 BL.B SC.A AP.7	0722639449	HORGE GABRIELA
73.	SC HERMES TOPCONSULT SRL		VLADIMIRESCU. STR.EROILOR NR.12	0745603800	CIRBA ANGELA
74.	SC HORGA CONSULTING SRL	001363	B-DUL REVOLUȚIEI NR.93 AP.11	214738	HORGA PETRU
75.	SC ICE-EMILY SRL	002207	STR.ABRUD NR.25	0742154075	IMBRE EMILIA STELA
76.	SC LUPEI SRL	002236	CHIȘINEU – CRIȘ.STR.RĂZBOIENI NR.15	350913	LUPEI IOANA
77.	SC MAR CONTA CONSULT SRL	002607	AL. ROMANȚEI NR.8 BL.O AP.5	0722579216	BRICIU MARCELA
78.	SC MICROCONTA SRL	001384	STR.BANU MĂRĂCINE 17 BL.17 AP.8	0744585464	CRĂCIUN PETRU
79.	SC MIDAS ALMO SRL	001006	INEU. STR.MĂRĂȘEȘTI NR.5	0723391098	MOGA AUREL
80.	SC MOISE & POPOVICI SRL	002088	STR.EPISCOPIEI NR.11-13	210212	MOISE RAMONA
81.	SC MOMENT C.L. SRL	001430	C.A.VLAICU BL.Z 26 SC.A AP.16	0744796950	TENȚ LUMINIȚA
82.	SC MORARU CONSULTING SRL	001716	BD. NICOLAE TITULESCU BL.335 AP.5	257808	MORARU DIDINA
83.	SC NEIS SRL	001746	STR.SEMĂNĂTORILOR 3 BL.222 SC.B AP.6	0766250252	NECULA EUGENIA
84.	SC NOVA VEST SRL	000373	ALEEA HIPOCRAT BL.B1-1 AP.7	0740040308	RUSU LEANA
85.	SC PERFORMER SRL	001870	STR.GEORGE BARIȚIU NR.17	210260	SECHEL GHEORGHE
86.	SC PROCONTEX SRL	002744	C.A.VLAICU BL.12 AP.21	348484	HOLCZINGHER ANGELA
87.	SC PROEXPERT SRL	000636	AL.AZUGA BL.F SC.B AP.18	250817	BITANG VIORICA
88.	SC PROFESSIONAL CONTA M CONSULTING SRL	001470	STR.TUȘNAD NR.1 BL.526 SC.A AP.15	259428	ZĂGAN MIHAELA
89.	SC RADICAL SRL	000533	P-ȚA AVRAM IANCU NR.12 AP.17	211100	ȘTIUBEA MARIA
90.	SC RB CRISS CONSULT SRL	002101	STR.GH.LAZĂR NR.26 BL.1 AP.1	282498	BUTIU ROMANȚA
91.	SC REV CONSULT CONT SRL	001677	CALEA RADNEI 221	0740308488	ISAI LUCREȚIA
92.	SC RGM CONEXFIN SRL	002235	PECICA STR.417 NR.2	0745590250	RIBOVICI GHEORGHINA
93.	SC RO CONT AEN SRL	001440	STR.VICENȚIU BABEȘ NR.20 AP.5	0722592683	PALCU ADINA
94.	SC ROMANA EXPERT SRL	002480	STR.BYRON NR.10-12 BL.102 SC.D AP.19	279177	PEIA ROMANA
95.	SC ROMCON CONTAEXPERT SRL	001869	STR.LIPOVEI NR.78	272021	MORAR CORTIZA
96.	SC ROTARY CONSULTING SRL	001361	STR.BANU MĂRĂCINE NR.27-29 BL.21 SC.C AP.5	0721409059	ROTARI NICULINA
97.	SC RSD CONT CONSULTING SRL	001561	STR.DREPTĂȚII NR.27 BL.715 SC.A AP.1	265588	MAERESCU ROMEA
98.	SC SERV CONT TOTAL SRL	000286	STR. ȘIRIEI NR.9	263685	COVACI CLEOPATRA
99.	SC SUPERCONT SRL	002314	STR.MIORIȚEI NR.35 BL.177 SC.B AP.6	259445	PARASCHIV AUREL
100.	SC SUPEREX SRL	001033	STR.MIORIȚA NR.48-50 BL.185 PARTER	0722750744	PURCĂRIN DIANA
101.	SC TISUCONTAB SRL	000901	B-DUL ST. AUGUSTIN DOINAȘ NR.42 AP.10	228303	TISU MIRELA
102.	SC TRADE CONSULT SRL		STR.ALBA IULIA NR.28 BL.584 AP.13	219974	POP CRINA MIRELA
103.	SC TRIO CONTAB SRL		ARAD. BD.GEN. V.MILEA NR.41 AP.6	230079	ȘTERȚL IOAN
104.	SC TURJUC & T SRL	002278	STR.SIMION POPA NR.22 BL.151 SC.A AP.1	0744603709	TURJUC VIOREL
105.	SC VIENA C.E. SRL	000782	SEBIȘ. STR.VIILOR NR.41	0723343937	VEREBEȘ NICOLIȚA
106.	SC VLAD-D COMPANY SRL	002054	STR.ȘIRIEI NR.19 A	272324	DIȘ VLADUȚ
107.	SC ZORICONT SRL	002271	STR.ARGEȘ NR.4 A	259806	BERCE MARIANA

SOCIETĂȚI DE CONTABILITATE

Nr. Crt.	DENUMIRE	Nr. Adresă	SEDIUL	TELEFON	REPREZENTANT
108.	SC ANA CONTABILITATE, CONSULTANȚĂ FISCALĂ SRL		P-ȚA SPITALULUI BL.2A AP.6	212489	BAKOS ANA
109.	SC ANALITIC SRL	0131	SÂNTANA. STR.ARADULUI NR.78	0746099700	PALCU DORINA
110.	SC ANDRE CONTABILIS SRL	8994	STR.POETULUI BL.Z 7 SC.C AP.8	0744477142	BORZA ANDREA
111.	SC APOSTROF SRL	7760	STR.HUNEDOARA NR.17	0722881770	BALASZ ECATERINA
112.	SC ARIZO SRL	6647	AL.AGNIȚA NR.4 BL.L6 SC.B AP.3	213079	BUGARIU MARIA
113.	SC AS ACOUNTS SRL	5931	STR.IMAȘULUI BL.7 AP.8	0745293506	JENESCU ANDA
114.	SC CAMY CONT ECONOMIC SRL		SĂVÂRȘIN NR.268	557243	CARPINE IOAN
115.	SC CARIDO CONTAB SRL	•15006	STR.MOZART NR.2 A	0724676776	ȘICLOVAN DIANA
116.	SC CLARCONT SRL		LOC.SATU-NOU NR.380	0746114611	BIER CLARA
117.	SC CONGEN SRL	2409	STR.CORIOLAN PETREAN NR.42	254752	BĂNEȘ MARCEL
118.	SC CONT COOP NEVA SRL		STR.TEODOR MARIȘ NR.5	287533	RUSU VASILE
119.	SC CONT PERFECT – AR SRL		P-ȚA SPITALULUI BL.5 AP.15	233260	POP CARMEN
120.	SC CONT PREST SRL	4855	STR. ALBA IULIA NR.11	219765	POPA GHEORGHE
121.	SC CONT SERV MARTIN SRL	6038	STR.OGORULUI NR.36 A	279992	MARTIN MIHAELA
122.	SC CONT V.J.B. SRL	2726	ALEEA DEZNA BL.X10 SC.C AP.17	273231	BERZOVAN VIORICA
123.	SC CONTA DOHR SRL	10997	CH-CRIȘ.STR.N.BĂLCESCU NR.29	350131	DOHR GABRIELA
124.	SC CONTAB SERVFIN SRL	0125	CIL NR.7	315029	STEPAN FLORICA
125.	SC CONTABIL CONCEPT SRL	9778	STR.OITUZ NR.85	214097	CIOBAN NICULINA
126.	SC CONTABIT SRL		SEBIȘ. STR.IZVORULUI NR.31	310900	VESA CONSTANTIN
127.	SC CONTA-RO SRL	6647	STR.MOZART NR.2A AP.4	211114	SECUI RODICA
128.	SC CONTCART M.I. SRL	2409	STR. N.TITULESCU BL.318 SC.A AP.9	368651	PURDUI MARIA
129.	SC CONTSERV GEO SRL		CH-CRIȘ. STR.N. IORGA NR.14	0740839089	ARDELEAN GHEORGHIȚĂ
130.	SC CONTSTERO SRL	6647	STR.ST.AUG. DOINAȘ NR.47 BL.L4 SC.A AP.1	206141	GAȘPAR STELA
131.	SC COST MIC SRL	6038	STR.I.NECULUȚĂ 13-15 BL.25 SC.A AP.7	253830	RIZOIU MIHAELA
132.	SC CRIS CONTA CONSULT SRL	0125	STR.ALEEA ROMANȚEI NR.8 BL.O AP.5	0723551200	CHIȘ DOINIȚA
133.	SC CSIK CONTAB SRL	12858	PECICA NR.866	468388	CSIK ELISABETA
134.	SC DECONT C.L. SRL	12628	STR.VASLUI NR.15 BL.727 AP.4	279474	COMLOȘAN LIVIA
135.	SC DECONTEX CONSULTING SRL	5931	C.A.VLAICU BL.Z 27 SC.C AP.21	272436	LUCACIU ADRIAN
136.	SC DOMACONT SRL	5931	STR.ABRUD NR.78 BL.218 SC.B AP.3	0744507314	POPA MARIA
137.	SC DYNAMIC CONSULTING SRL	0125	STR.VÎRFUL CU DOR NR.37 AP.2	213315	BORȚOI ANGELA
138.	SC EMIDOR CONTAB SRL	0125	STR.GH. POPA DE TEIUȘ NR.6/A BL.H 6 SC.D AP.4	252496	PĂTRUȘCĂ EMILIA
139.	SC EUROBILANȚ SRL	10822	STR.CÎMPUL LINIȘTII NR.1A	0744796934	GAȘPAR VASILE
140.	SC EV-TIM CONTA DOCUMENT SRL		BD.N.TITULESCU BL.315 SC.E AP.8	368801	ARATO EVA
141.	SC EVI TREND SRL	6038	SPAIUL GEN.GHE MAGHERU BL.365 AP.31	279733	TRENDLER AURELIA
142.	SC EXCONTA SRL	7760	MICĂLACA BL.330 SC.B	279132	GERE CORNELIA
143.	SC FELNCONT SRL	7760	STR.LIPOVEI NR.23	259723	FELNECAN SOFIȚA
144.	SC FINEXCONT SRL	14801	BD.DECEBAL NR.11 AP.1	0722242714	FODOR MARIOARA
145.	SC G-ECO SERV SRL	4855	STR.DOSOFTEI NR.9	0744623975	BALINT GHEORGHE
146.	SC GENERAL MEDIA CONSULT SRL		STR.ALBA IULIA B.558 SC.B AP.1	368240	URSUȚ IOAN
147.	SC GEO GEST & CONT SRL	0131	STR.MĂRĂȘEȘTI NR.5 AP.213	283091	PAUL BARBARA
148.	SC GEORGETA ȚICA CONTAB SRL	2726	STR.GH.MAGHERU BL.363 AP.24	0722357861	ȚICA GEORGETA
149.	SC GLOBAL CONTA SRL		STR.SLATINEI NR.6	289645	HĂLMĂGEAN LENUȚA
150.	SC H&BI CONT SERVICES SRL	4606	STR.POSTAVULUI NR.3 BL.S2-2 SC.B AP.8	254441	HREHOREȚ IULIANA
151.	SC INFOCONT SRL	2409	STR.BUȘTENI NR.17 AP.1	233994	DINU CRISTINA
152.	SC INCO SRL	0131	INEU. STR.COȘBUC NR.39	512531	GUILESCU ELENA
153.	SC INSUMO SRL	2726	STR.A.VLAICU BL.X 26 SC.D AP.8	306025	TEMELIE MARINELA
154.	SC IROM CONSULT SRL	7760	STR.N.A DRAGOMIR NR.2-4	270055	PĂCURARI NINETA
155.	SC JEDACAR SRL	5931	STR.T.VLADIMIRESCU NR.6 AP.10	279036	JUC DANIELA
156.	SC JUST ACONT SRL	2409	STR.SĂVÂRȘIN NR.1 BL.215 AP.4	261531	MOGA VOICHIȚA
157.	SC KITY CONTAB SRL	2409	STR.BIHORULUI BL.B 2-3 AP.2	0745127150	HĂRDĂLĂU GHIZELA
158.	SC L&G CONTCONSULT SRL		SEBIȘ. STR.VICTORIEI NR.16 A	0745792207	BRĂDEAN GHEORGHE
159.	SC LARY CONTA F&L SRL		STR.STUPILOR 5/A BL.A 38/B SC.B AP.6	275161	BOTTO FLORIAN
160.	SC MAGIC FAST SRL	4420	STR.LIVIU REBREANU NR.98/d AP.19	0744600324	GROZA DIMITRIE
161.	SC MAR CONTABILITATE, CONSULTANȚĂ ÎN MARKETING ȘI MANAGEMENT SRL		STR.POSADA NR.108	278707	BARNA LILIANA
162.	SC MARCAS CONT SRL	0131	BD. N.TITULESCU BL.319 SC.C AP.18	279897	STOEAN CARMEN
163.	SC MARCONTAB SRL	4855	STR. IVRIANU NR.46	230055	BUTARU MARIA
164.	SC MIG CONTIS SRL		BUTENI NR.257	314159	GAȘPAR IOAN
165.	SC MODEL CONT SRL	2409	STR.LIVIU REBREANU NR.46 AP.1	228456	MOTREA DUMITRU
166.	SC MULTICONT CONSULT SRL	14801	STR.VASILE MILEA NR.41 AP.1 A	250848	FURDEA OLGA
167.	SC N.G. CONT CONSULTING SRL	2726	STR.BÎRZAVA BL.105 SC.A AP.3	368944	NEGÎRLA GABRIELA
168.	SC NACONTAGE SRL	10822	FÂNTÂNELE NR.272	456182	PETCU IOANA NATALIA
169.	SC NIHIL SINE DEO PROJECT SRL	8327	STR. GH.DOJA NR.119 AP.2	277212	PUI VIOREL
170.	SC ONEȚ CON SRL	2289	STR.PETALELOR NR.11	278258	ONEȚ RODICA
171.	SC PRAXIS SRL	5931	C.A.VLAICU BL.Z 27 SC.D AP.10	289964	HOCIUNG NATALIA
172.	SC PELE CONTABILITATE	14801	INEU.STR.RAHOVEI NR.1 AP.6	513164	PELE MONICA
173.	SC PETREA CONT SRL	0131	ARAD.STR.PIONIERILOR BL.56 SC.D AP.17	0740094131	PETREA SIMONA
174.	SC PLĂCUT-MI SRL		B-DUL IULIU MANIU NR.7 BL.P 4 AP.11	0744512802	LUCUȚIA EMILIA
175.	SC PRENIMAR SRL	2726	ALEEA AMARA NR.5 BL.X 38 SC.A AP.9	275794	MATEIU MARGARETA
176.	SC PROFICONT SRL	4606	STR.BANU MĂRĂCINE NR.26 BL.1 SC.C	270709	DOBA LIVIA
177.	SC SERV CONTAB MATEICO SRL	8994	STR.IACOB MUREȘAN NR.1 24 A	276836	ICOBESCU VIORICA
178.	SC SMART CONT SRL	4855	CALEA LIPOVEI 112-114 BL.102 SC.A AP.26	0722668603	NĂDĂȘAN CORNELIA
179.	SC SP CONT CONSULTING SRL	13265	STR.BYRON NR.2-4 BL.102 SC.B AP.1	0723735585	PISĂU ERIKA
180.	SC TIM CONT CONSULTING SRL		STR.P.PIPOȘ NR.21	234791	TIMIȘ ELISABETA
181.	SC TOMARES CONTAB SRL	2176	C.A.VLAICU BL.Z27 SC.A AP.26	348887	TOMA LENUȚA
182.	SC VALID CONT SRL		C.A.VLAICU BL.X 42 SC.A AP.5	229405	ÎNCROSNATU DIANA
183.	SC VIA SRL		STR.BIHORULUI NR.13 BL.B3 AP.13	234298	FAUR VIDA
184.	SC VIVA CONT SRL		STR.GEN DRAGALINA NR.18 AP.33	283916	BÎC VICTORIA

SITUAȚIA cuprinzând membrii înscriși în Tabloul Corpului la data de 31.07.2005

Partea VI –a Contabili autorizați angajați în intreprinderi, instituții bancare și de asigurări, educație și cercetare și instituții centrale și locale.

Nr. Crt.	Numele și prenumele	Nr. carnet/ Data	Adresa	Telefon
	II.CASS			
1.	BAN-SZILVESZTER ADALBERT	154/1996	Arad.P-ța M.Nicoară nr.7 ap.2	0788334870
2.	BARNA CORNEL		Arad, str.Prapogescu nr.35	0744589988
3.	BÎC VICTORIA	162/1996	Arad.str.Dragalina nr.18 ap.33	0745521314
4.	BODNĂRESCU-LIANA EMILIA	166/1996	Vladimirescu, str.O.Goga nr.46	514617
5.	BORȚOI ANGELA	16514/1997	Arad.str.Pionierilor bl.56 sc.C ap.17	0722431958
6.	BUTARIU IOAN PETRU	23582/2005	Arad, str.Peneș Curcanul bl.8 ap.11	0722506490
7.	COLOMPARIU ȚUGUI DUMITRIȚA	198/1996	Pecica str.313 nr.13	0721338395
8.	DEHELEAN EMILIA STELIANA	11566/1966	Bd. Iuliu Maniu bl.26 ap.2	0740089092
9.	GAȘPAR VASILE	11573/1996	Arad.str.Abrud nr.86 bl.216 ap.9	368346
10.	ÎNCROSNATU DIANA		Arad.str.Ștefan Luchian bl.B18 sc.B ap.3	0723558066
11.	MIHUȚ LIVIA		Arad, C.A.Vlaicu bl.X42 sc.A ap.5	0744773752
12.	NILĂ MIHAELA	309/1996	Arad.str.Prieteniei nr.8 bl.115 sc.B ap.9	0745638001
13.	NISTOR CRISTINA ELENA	23506/2004	Arad.str.Alba Iulia nr.26 bloc 583 ap.20	0745368737
14.	OPREAN ANGELICA		Arad, str.Cicio Pop nr.12-14 ap.4-7	0357409949
15.	PANTEA OANA		Arad, str.Frăției nr.26 bl.721 sc.A ap.7	0724770927
16.	POP CARMEN	23140/2004	Arad, P-ța Sporturilor nr.4 bl.44 ap.20	0744784081
17.	POP VERONICA	16540/1997	Arad.C.A.Vlaicu bl.Z 24 sc.D ap.16	0745204584
18.	POPA EMILIA SABINELA	16591/1997	Arad.str.Batiștei nr.5 bl.554 sc.A ap.16	0723520390
19.	ȘICLOVAN DIANA	20612/2001	Arad.str.Mozart nr.2 A, ap.1	211877
20.	TIMIȘ ELISABETA	21595/2004	Arad.str.P.Pipoș nr.21	0744522240
21.	USUSAN ADRIANA AURELIA	416/1996	Arad,B-dul Șt.A.Doinaș nr.1-3 bl.A sc.Aap 17	0740249697
22.	VESA ADRIANA		Arad, Str.Bușteni nr.14 bl.B sc.A ap.50	0744687176
23.	VESA BARTHA AMALIA		Loc Sâmbăteni nr.317	0745312910
24.	WERNITZER IOLANDA	23507/2004	Ch-Criș, str.Înfrăpirii nr.42	0744522260
	III.CASM			
25.	ARDELEAN GHEORGHIȚĂ	146/1996	Ch-Criș, str.Nicolae Iorga nr.14	0740839089
26.	ARDELEAN IOAN	147/1996	Pecica str.106 nr.16	468461
27.	ASAN NICOLETA		Arad, str.Colonia UTA bl.A sc.B ap.2	0745780355
28.	AVEL ANA	150/1996	Arad.str.Gh.Barițiu nr.27 ap.3	0744439862
29.	BASISTA MARIA	158/1996	Arad.str.Imașului bl.4 sc.B ap.9	0740232906
30.	BARBU MIOARA	11579/1996	Arad,Aleea Saturn nr.6 bl.A 19 sc.B ap.6	0744550581
31.	BERCEA DANIELA		Arad, Aleea Saturn nr.5 bl. A 12 sc.C ap.11	273517
32.	BOT -ADRIANA RODICA	22902/2004	Șiria.str.Calea Aradului nr.516	0722672317
33.	BUBULETE DORINA		Arad, str.Voinicilor nr.44, bl.190 sc.B ap.4	279780
34.	BULZAN VIORICA		Pîncota, str.Traian nr.25	467172
35.	BUMB MĂRIOARA	22965/2004	Arad.str.Spitalului nr.1 bl.1 sc.A ap.12	234472
36.	CHIRA LIVIUS	187/1996	Almaș nr.221	0745239548
37.	CHIȘ DOINIȚA	23578/2005	Arad.str.Mierlei nr.32	0723551200
38.	CIORTEA LIVIU	191/1996	Arad.str.Buciumului nr.9 B	0740179041
39.	CIULEA CORNELIA		Arad, str.Dr.I.Suciu bl.5 sc.A ap.17	232565
40.	CORNEA FLORICA RODICA	21520/2001	Lazuri nr.154	0723181777
41.	DALCA MARIANA	16529/1997	Arad.str.Vaslui nr.10 bl.709 sc.B ap.16	262970
42.	DAN LIDIA	16531/1996	Arad.Bd.Revolutiei nr.40 ap.3	235074
43.	DAN RAMONA		Arad. Bd.Revolutiei nr.1 bl.H sc.B ap.9	0746630364
44.	DĂMĂCUȘ CARMEN		Arad.str.Dr.Cornel Radu bl.324 sc.C ap.4	260348
45.	DORINGER ELENA		Arad, str.M.Cunțan nr.11	287844
46.	DRĂGOIU ILDY CLARA		Arad.str.Frăției nr.30 bl.706 sc.A ap.8	325911
47.	ELEK MARIANA	22966/2004	Arad.str.Elena Drăgoi bl.309 sc.B ap.3	0724896637
48.	FATOL CAMELIA		Arad.str.Gh. Ciuhandru bl.359 sc.A ap.5	368832
49.	FELNECAN ANGELICA		Arad, str.Tunarilor nr.3 bl.9 sc.A ap.6	277088
50.	FLONTA EMIL	21601/2004	Lipova.str.Crinilor nr.1	0744604808
51.	GABOR MĂRIOARA	21898/2004	Arad.str.Tismana nr.39	0724362392
52.	GIURA ALINA CAMELIA	16548/1997	Arad.str.Mierlei nr.9	0726252956
53.	GUI CLARA	22967/2004	Arad.C.A.Vlaicu bl.14-1 sc.B ap.18	0745782674
54.	GUILESCU ELENA	11581/1996	Ineu, str.Coșbuc nr.39	0745883428
55.	HAMZA VERONICA		Arad.Calea Radnei nr.158-160, bl.108A ap.13	260110
56.	HANCZIK IULIANA	11586/1996	Arad.str.Banu Mărăcine bl.3 ap.14	235540
57.	HĂLMĂGEAN LENUȚA	246/1996	Arad, C.A.Vlaicu bl.U4 sc.A ap.4	289645
58.	HUDACOV DOMNICA	11588/1996	Arad.str.C.NEGRUZZI NR.41	231535
59.	IOVANOV ALOMA SMARANDA	257/1996	Arad.str.Gh.Doja nr.92	0744915435
60.	JUC DANIELA	16563/1997	Arad.str.Simion Popa bl.110 sc.B ap.9	279036
61.	JULEAN LEONTINA	261/1996	Curtici.str.I.L.Caragiale nr.35	0744697211
62.	JURÌ FLOAREA	264/1996	Ghioroc nr.340	0744669379
63.	JURMA IOAN	265/1996	Lipova.str.Aurel Vlaicu nr.2B bl.M sc.A ap.11	0744221283
64.	KAPITANY AGNETA		Arad.str.Gh.Doja nr.66	250731
65.	KISS ILDICO	16565/1997	Arad, str.Aleea Hercule nr.2 bl.B 18 ap.6	244441
66.	KISS VOICHIȚA	23505/2004	Arad.str.Hipocrat nr.2 bloc B1-1 sc.A ap.35	0723529286
67.	KONCZ IULIANNA	269/1996	Arad.str.Șt.Cicio Pop nr.9 ap.1	0744100953
68.	KRUPA MONICA	271/1996	Arad.str.Fulgerului nr.15A bl.Z 8 sc.A ap.15	0745603112
69.	LASZLO IOSANA DANIELA		Loc.Zimandu Nou nr.382	0723997960
70.	LENGYEL ADRIANA		Arad,str.Iuliu Maniu nr.17-21 bl.D sc.B ap.3	234537
71.	LUCA LILIANA		Arad, Calea Aurel Vlaicu bl Z 24 sc.E ap.3	271704
72.	MAIER ANA	11600/1996	Arad.str.Bihorului nr.3-5 bl.A ap.16	0744513442
73.	MAIER VIORICA	16566/1997	Arad.str.Nicolai Gogol nr.10 bl.7 sc.A ap.10	288775
74.	MALĂCU CECILIA	21900/2004	Arad.str.Mioriței nr.34 bloc 165 Sc.A ap.8	259037
75.	MARINESCU IRINA	22628/2004	Arad.str.Prieteniei nr.6 bl.114 sc.B ap.3	219093
76.	MAXINAN MARIA	286/1996	Buteni nr.223	0745627929
77.	MITREA LILIANA	293/1996	Arad,str.C.Negruzzi nr.22	276343
78.	MONEA CLAUDIA	23273/2004	Semlac nr.854	0744282842
79.	MOȚIGA ZENI		Ineu, str.republicii nr.15 bl. A 2 ap.12	0744698478
80.	NEGRĂU DOINA STELA	20613/2001	Arad,str.Iuliu Maniu nr.13-15 bl.E sc.C ap.3	0722692974
81.	NICULESCU CORNELIA LUCIA	308/1996	Arad.P-ța Spitalului bl.1C ap.14	0722506308
82.	NISTOR HILDEGARD	292/1996	Arad.P-ța UTA bl.U 5 sc.A ap.7	289716
83.	NINCU SIMONA		Lipova.str.Lugojului nr.18	0723638171
84.	NUȚI ANA		Ch-Criș.str.Vasile Alecsandri nr.4	350105
85.	ONAȚI OTILIA GEORGETA		Arad, Bd.Revoluției 96 ap.10	0744761900
86.	PAVEN MARIA NICULINA	11616/1996	Horia nr.561	0744108948
87.	PĂTEAN SABIN	11614/1996	Pecica nr.48	468120
88.	PĂTRUȘCĂ EMILIA DORINA	23580/2005	Arad, str.Gh. Popa de Teiuș nr.6 bl.H6 sc.D ap.4	252496
89.	PIETROȘANU OTILIA	16587/1997	Arad.str.Alba Iulia nr.28 bl.584 ap.14	0723374000
90.	PIROȘKA ROZALIA MAGDA	22970/2004	Arad.str.Abatorului nr.5	0741103886
91.	PLEV ILEANA	334/1996	Arad.C.A.Vlaicu bl.15-1 sc.C ap.19	274774
92.	POP OFELIA FLORICA	21609/2001	Arad,str.Nalbei nr.8	286710
93.	POPA MARIA	342/1996	Arad.str.Radnei nr.78 bl.218 ap.3	279122
94.	POPA NICOLETA		Arad, Bd.Gh.Magheru bl.363 ap.8	368527
95.	POPESCU LILIANA	22410/2002	Curtici, str.T.Vladimirescu nr.9	0745430851
96.	PREDESCU MARIA	348/1996	Arad.C.A.Vlaicu bl.B 20 sc.B ap.13	244288
97.	RAȚIU MARGARETA	130/1996	Arad.str.Andrei Șaguna nr.39 ap.3	253448
98.	ROȘCA FLOARE	357/1996	Arad.P-ța UTA bl.U5 sc.A ap.11	289724
99.	RUSU DELIA	16596/1996	Arad.str.Acad.Teologică bl.B1-2 sc.2 ap.1	280564
100.	RUSU VASILE	363/1996	Arad.str.Teodor Mariș nr.5	0722317933
101.	SÂRBOIU ELENA	16598/1996	Arad.str.Gorunului nr.28	276896
102.	STOEAN MARINELA CARMEN	22629/2004	Arad.str.N.Titulescu bl.319 sc.C ap.18	279897
103.	STOENOIU MARIA	388/1996	Pecica, str.202 nr.7	468701
104.	SICULAN RODICA	21604/2001	Pecica, str.107 nr.14	0744116264
105.	ȘTEF CARMEN	21600/2004	Loc.Vladimirescu, str.Progresului nr.108 A	514749
106.	TELCIAN VIORICA	397/1996	Arad.str.Simion Popa nr.28 bl.224 ap.14	0721215379
107.	TOD ALECSANDRINA	11639/1996	Arad.str.Alba Iulia nr.4 bl.537 ap.9	368751
108.	TORSIN VALENTINA	22716/2004	Arad.str.Abrud nr.105 bl.126 sc.A ap.6	0722305529
109.	TOTH ELENA		Arad.str.N.Oncu nr.1-3 bl.28 sc.A ap.10	254151
110.	ȚARĂU MARIA	396/1996	Arad.str.Marte nr.5A	0723286187
111.	VĂCEAN VICENȚIU		Arad, str.I.B.Deleanu nr.28A	0722647498
112.	VOȘIN LIDIA	23581/2005	Arad, str.Alecu Russo nr.8-10 ap.7	0740794217
113.	VOȘTINAR SOFIA	11645/1996	Arad.str.Mioriței nr.48 bl.185-186 sc.A ap.4	0723572493

(COM/08.2005)

Litotriția extracorporeală

Experiența primelor 100 de cazuri rezolvate la Spitalul Clinic Municipal

În mod natural, prezența unui calcul în căile urinare se soldează în 80 la sută din cazuri cu eliminarea acestuia, după o suferință clinică manifestată prin ceea ce se denumește a fi colică renală. Această trecere (pasaj) este posibilă la dimensiuni sub 5-7 mm ale calculului (pietrei urinare), iar după eliminarea acestuia, viața bolnavului intră în normal.

Când se impune îndepărtarea calculului?

Dincolo de dimensiunea de 7 mm, mai ales în condițiile prezenței infecției urinare, a suferinței prelungite peste trei săptămâni, a bilateralității prezenței litiazice, indicația de înlăturare a calculului devine imperioasă.

Modalitățile de îndepărtare a unui calcul din aparatul urinar

În fața rezolvării extracției unui calcul din aparatul urinar există trei variante tehnice:

1. **Chirurgia deschisă.** Ea presupune incizia sub anestezie a peretelui abdominal, izolarea rinichiului, extracția calculului, refacerea anatomiei umane. Rezultatul acestei terapii convenționale: incizie (tăietură) reziduală și 14 zile de spitalizare.

2. **Abord minim invaziv endourologic:** nefrolitotomie percutanată (NLP). Presupune vizualizarea căilor urinare prin substanța de contast introdusă pe cale venoasă sau printr-un cateter în rinichi, realizarea unui traiect perforant între tegument și rinichi, vizualizarea calculului, extracția lui după fragmentare și lăsarea unui tub în rinichi, apoi extracția acestuia.
Rezultatul acestei terapii: spitalizare de 5-7 zile, dar cu riscuri legate de metodă (sângerări, infecții, restanțe litiazice). Acest tip de abord (NLP), dezvoltat istoric între 1955 și 1981 își păstrează și astăzi utilitatea, dar se apreciază că anii 1980 au reprezentat sfârșitul de capitol în descoperirea tehnicilor minime invazive.

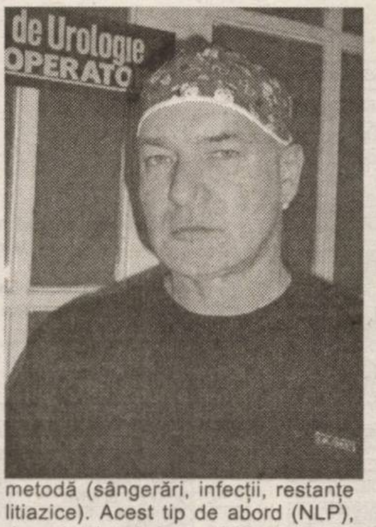

3. **Abord complet neinvaziv: litotriția extracorporeală prin unde de șoc (ESWL)**
În 1950, cercetătorii de la Dornier (Germania) au studiat efectul undelor de șoc sonice privind dezintegrarea unei ținte situată la distanță. Dintr-o eroare umană, interpoziția în fața nivelului de șoc a mâinii unui cercetător nu s-a soldat cu leziunea acesteia, ci cu distrucția țintei.

Principiul a fost dezvoltat, astfel încât în 1982, la Grosshadern Klinicum din München se înființează primul centru de tratament prin ESWL. În anul 2005, ESWL (distrucția extracorporeală a calculilor renali) a devenit prima modalitate de abordare a cazurilor clinice, fiind utilizată în 80% din cazuri.

Pe ce se bazează litotriția extracorporeală?

În principiu, ESWL folosește unde sonice, cu fragmentarea calculilor renali prin propagarea în front presional (130 MPa) pozitiv din afara corpului uman, fără nici o atingere a acestuia. Se realizează astfel distrucția calculului în fragmente de aproximativ 2-4 mm, ce pot fi eliminate pe cale naturală.

Cum funcționează un aparat de fragmentat pietre?

În principiu, un aparat de fragmentare a calculilor renali presupune existența unui generator de unde de șoc (electrohidraulic, electromagnetic sau piezoelectric) și a unui sistem de localizare a calculului (radiologic și ecografic), permițând monitorizarea permanentă a terapiei. În prezent, litotriptoarele uzuale sunt de generația a III-a, cu amplitudine mare a undelor de șoc, integrate în sisteme ultraperformante de reperaj litiazic: coaxial ecografic și izocentric radiologic, asistat laser, permițând modularea generatorului la bolnav și nu a bolnavului la generator, așa cum se întâmplă în cazul litotriptoarelor din generația I și II.

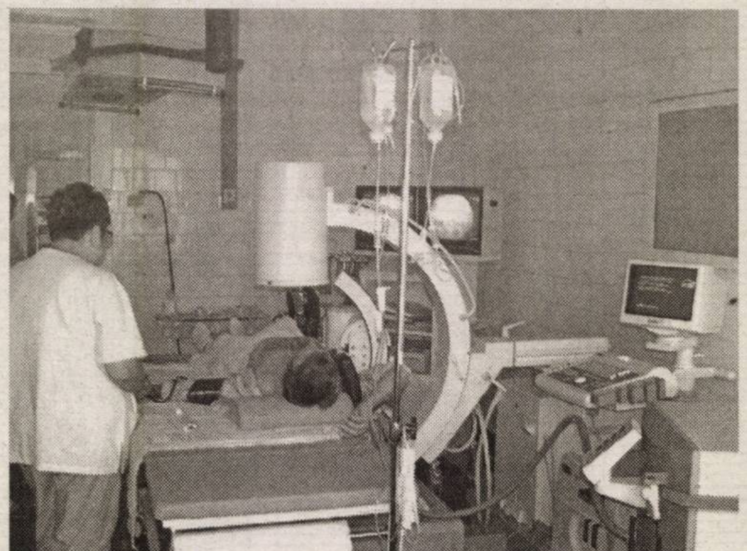

Centrul de distrucție extracorporeală a litiazei urinare a fost realizat în luna mai 2005

Din luna mai, 2005, în parteneriat public-privat, Spitalul Clinic municipal a reușit realizarea centrului de distrucție extracorporeală a litiazei urinare.

Acest lucru a putut fi realizat în condițiile în care incertitudinea plutește asupra destinelor medicinei românești contemporane, datorită eforturilor conjugate ale conducerii Spitalului Clinic Municipal, clinicii de urologie, Casei Județene de Asigurări de Sănătate și înțelegerii partenerului german. Desigur, numele nu sunt importante. Importantă este realizarea centrului, funcționalitatea acestuia, faptul că este primul serviciu public de acest fel din zona de vest a țării precum și viitorul acestuia.

Există factori de certitudine care au permis deschiderea centrului și funcționarea în continuare a acestuia: personalul calificat al clinicii de urologie și terapie intensivă, locația adecvată permițând realizarea siguranței bolnavului în condițiile spitalizării de zi, cadrul legal permisiv încadrării în sistemul public de finanțare precum și parteneriatul cu R. Wolf Germania.

Azi au fost realizați primii 100 de pacienți la nivelul centrului de terapie extracorporelaă a Spitalului Clinic Municipal, în condițiile în care pentru acești primi bolnavi nu au existat complicații majore, iar fragmentările litiazice s-au dovedit de bună calitate. Costurile terapiei, apreciate la 220 euro/procedeu au fost suportate de către Casa de Asigurări de Sănătate: 150 euro și 70 euro de către pacient.

Finalul acestor rânduri se vrea optimist: Centrul există și funcționează. Această metodă revoluționară cu tratamentul litiazei urinare nu este doar o terapie efectivă, ci s-a dovedit a fi una foarte sigură.

Dr. Alexandru Gurtavenco
medic primar urolog
Director medical al Spitalului Clinic Municipal

ADRESABILITATE:

- **Diagnostic SRL**
  Str. N.Grigorescu
  nr. 4-6
  dr. A. Gurtavenco
  tel.: 0257-255.803
- **Spitalul Clinic Municipal**
  Piața M. Viteazu
  nr. 7-8, Arad
  Clinica de Urologie
  tel. 0257-25.70.80
- **Centrul Medical Privat**
  dr. I. Ioiart
  tel. 0257-255.255

Medicul vă răspunde!

☐ **M. G., 56 ani, Arad.** În tratamentul adjuvant al adenomului de prostată se recomandă ceaiul preparat din: ghimpe, pufuliță cu flori mici, urzică moartă albă, captalan și coada-șoricelului. Ghimpele se fierbe 5-7 minute, iar restul plantelor se adaugă peste ghimpele fiert, făcându-se o infuzie (opărire) timp de 15 minute. La 1 litru de apă clocotită se adaugă o linguriță din fiecare plantă. În fiecare dimineață și seară se ia câte o linguriță de ulei de dovleac. Evitați excesul de carne roșie, alcool, lapte, grăsimi animale (slănină, untură, smântână, carne grasă etc.), prăjelile. Consumați ulei de măsline, dovleac, floarea-soarelui, fructe și legume proaspete, pește slab, cereale integrale.

☐ **A. C., 28 ani, Arad.** Pentru a combate meteorismul abdominal (balonările), luați următoarele măsuri:

- mâncați încet, mestecând foarte bine alimentele. Trebuie să vă puneți la punct dantura, să nu aveți carii!;
- nu faceți combinații prea multe de alimente la aceeași masă, pentru a evita fermentația gastrică și intestinală;
- evitați alimentele balonizante: varză, fasole uscată, ceapă etc. Asta nu înseamnă că nu trebuie să le mai consumați, ci doar să reduceți cantitatea lor!
- fixați-vă trei mese principale, la ore fixe, reduse cantitativ și două gustări. Nu mâncați o dată în zi și mult;
- evitați sedentarismul. Mersul pe jos sau cu bicicleta este foarte recomandat!;
- e necesară efectuarea unui examen coproparazitologic, pentru a trata eventualii paraziți intestinali;
- nu uitați de controlul ginecologic periodic. Balonarea și durerea abdominală joasă poate însemna și o inflamație a ovarelor;
- la o oră după mese, beți câte o cană de ceai, preparat din: chimen, fenicul, cimbrișor, anason și busuioc.

Remedii naturiste

○ **sucul de afine** este este indicat în special în tratamentul infecțiilor intestinale (enterite, colite, diaree, putrefacții intestinale, colibaciloză);

○ **sulfina** are ca substanță activă cumarina, care transformându-se în dicumarol are acțiune anticoagulantă. O linguriță de sulfină se opărește cu 200 ml apă, timp de 10 minute. Persoanele cu varice sunt sfătuite să consume trei doze pe zi.

○ **sunătoarea**, cunoscută în special pentru efectele ei curative în afecțiunile digestive, poate fi folosită cu mult succes și la vindecarea rănilor și arsurilor ușoare, fiind denumită și „iarba rănilor".

○ **cine are tensiunea arterială mică**, poate consuma ceaiul preparat din: frunze de mentă (50 g), rozmarin (50 g) și obligeană (20 g). Din acest amestec se pun două lingurițe în 250 ml apă rece, se pune la fiert timp de câteva minute și se strecoară imediat. Se beau două căni pe zi.

○ **păpădia** este planta medicinală cea mai bună împotriva afecțiunilor reumatice! Se întrebuințează atât rădăcinile cât și partea aeriană a plantei: 2 lingurițe de rădăcină și frunze se fierb 3 minute, la foc redus, în 200 ml apă. Se lasă vasul acoperit 15 minute și se strecoră. Se beau două căni pe zi.

Diabetul și demența vor fi bolile viitorului

În urma sondajului efectuat de experții de la Institutul pentru Medicină Socială de la Clinica Universitară Charite din Berlin, la comanda Asociației Producătorilor de Medicamente (VFA), a rezultat că, pe viitor, cele mai răspândite boli vor fi diabetul și demența, informează ziarul german Volksstimme, consultat de Rompres.

Realizatorii studiului au intervievat în acest scop experți medicali din industrie și din institute de învățământ și cercetare. Rezultatele au arătat că motivele înmulțirii cazurilor de diabet și demență sunt alimentația deficitară, obezitatea și îmbătrânirea populației. Conform opiniei a 69 la sută din experți, diabetul legat de vârstă va deveni în următorii 10 ani cea mai frecventă cauză de deces, urmat îndeaproape de insuficiența cardiacă - 49 de procente și accidentele vasculare cerebrale - 48 de procente. Actualmente bolile miocardice, vasculare și cancerul reprezintă cele mai frecvente cauze de îmbolnăvire.

Potrivit părerii experților, diabetul și urmările sale - insuficiență renală, probleme oculare și amputări - se vor reflecta împovărător asupra sistemelor de asigurări de sănătate. Actualmente doar în Germania există în jur de 6 milioane de bolnavi de diabet, calculele arătând că numărul de îmbolnăviri va ajunge la 350.000 de cazuri noi pe an. În același timp previziunile sunt optimiste în ce privește cancerul și bolile cardiace, a căror frecvență se așteaptă să scadă în urma noilor metode terapeutice, la fel și în privința bolii Alzheimer, unde se preconizează succese terapeutice pe viitor.

Pe lângă diabet și demență se așteaptă creșterea frecvenței unor boli infecțioase ca tuberculoza, hepatita B și malaria, cauzele principale fiind migrațiile și călătoriile externe. Chiar și în ce privește SIDA experții se tem de o recrudescență a bolii, datorată mecanismelor deficitare de prevenție. Totodată creșterea numărului de cazuri de maladii infantile ca pojarul, rubeola și parotidita epidemică, este pusă de experți pe seama indolenței părinților, care nu își vaccinează copii la vreme.

Modificările aduse legilor proprietății

(Urmare din pagina 1)

Nerespectarea legii atrage sancțiuni de sute de milioane

În baza Legii 18, reconstituirea dreptului de proprietate se face pe vechile amplasamente cu condiția ca terenul să nu fie atribuit legal altor persoane; *persoanele din zona necooperativizată, care nu au predat pământ la CAP au dreptul de a solicita titluri de proprietate; *primarul are obligația de a afișa lunar, la sediul primăriei, situația reconstituirii, validările efectuate și terenurile rămase în rezerva comisiei; *a fost eliminată taxa de scoatere din circuitul agricol a terenurilor situate în intravilan; *comisiile de fond funciar au obligația de a depune în termen de 120 de zile de la apariția legii protocoalele de predare primire pentru terenurile preluate anterior de la ADS; *comisiile locale de fond funciar trebuie să revoce titlurile de proprietate emise nelegal și care nu au intrat în circuitul civil; * membrii comisiilor locale de fond funciar care împiedică sau întârzie aplicarea legilor fondului funciar pot fi sancționați cu amendă de la 100 la 300 milioane de lei;

Acte nule pe Legea 169/1997

Sunt lovite de nulitate absolută actele emise cu încălcarea legii, precum: reconstituirile efectuate pentru cei care nu au avut niciodată teren în proprietate, actele de reconstituire pe terenurile proprietarilor care nu au fost înscriși în CAP, actele de reconstituire pe suprafețe mai mari decât cele validate de comisie. Nulitatea se constată de către instanțele judecătorești la sesizarea prefectului și a Autorității Naționale pentru Restituirea Proprietarilor.

Terenurile care au fost trecute în domeniul public prin diverse acte administrative, inclusiv hotărâri de guvern, trec în domeniul privat prin efectul validării cererii de reconstituire, fără alte formalități.

Despre livezi, vii și amenajări piscicole

Legiuitorul a stabilit ca reconstituirea dreptului de proprietate să se facă integral, la nivelul anului 1945, până la 50 de hectare pentru fiecare proprietar deposedat. *Pentru terenurile extravilane trecute în proprietatea statului ocupate de lucrări de utilități publice, restituirea nu se poate face pe vechile amplasamente; *pentru terenurile ocupate cu amenajări piscicole, livezi, vii sau alte plantații similare și deținute în prezent de stat, reconstituirea se face pe vechile amplasamente. În ceea ce privesc terenurile din aceeași categorie, dar vândute unor societăți comeriale, foștii proprietari vor fi despăgubiți de cumpărătorii plantației. În acest scop, cele două persoane în cauză vor încheia un acord de plată în maximum 3 ani, la valoarea de piață, acord care trebuie înregistrat la comisia de fond funciar. Termenul de încheiere a acorduriloe este 25 octombrie a.c.

De asemenea, noua lege reintroduce proba cu martori. * Vor fi restituite și terenurile aflate la stațiunile și institutele de cercetare, cu excepția celor strict necesare cercetării, determinate astfel prin hotărâri de guvern; * pădurile se restituie în suprafețe egale cu cele trecute în proprietatea statului la nivelul anului 1948, fără alte limite; *restituirea dreptului de proprietate asupra terenurilor forestire se face pe vechile amplasamente, inclusiv în cazul când acestea se situează pe rezervații naturale.* formele asociative - obști, composesorate sunt obligate să se reorganizeze conform statutelor lor din perioda 1921-1945 și în baza Legii 1/2000, modificată în formele inițiale; *construcțiile de pe terenurile forestire - inclusiv drumurile - și care au făcut parte din explolatația forestieră la data trecerii în proprietatea statului se restituie foștilor proprietari dacă aceștia dețin în proprietate individuală sau în asociere majoritatea suprafeței deservite de aceste active. *Arhivele naționale, direcțiile silvice județene și instituțiile deținătoare de documente privind drepturile de proprietate ale foștilor proprietari sunt obligate să permită consultarea evidențelor acestora la cerere și să elibereze persoanelor interesate copii de pe actele conținând asemenea informații în termen de 30 de zile; * persoanele fizice sau juridice îndreptățite pot depune cereri de reconstituire a dreptului de proprietate în termen de 60 de zile de la intrarea în vigoare a legii 247/2005, asta însemnând până în 22 septembrie a.c. * Pot depune cereri și persoanele ale căror cereri au fost repsinse anterior sau ale căror titluri sau adeverințe de proprietate au fost anulate.

Circulația juridică a terenurilor

Noile reglementări stabilesc că înstrăinările de terenuri extravilane sunt scutite de taxa de timbru și de timbru judiciar, dacă au drept scop comasarea parcelelor. *Dreptul de preemțiune al vecinilor sau al arendașilor este eliminat la cumpărarea terenurilor; *a fost eliminată de asemenea limita maximă de 200 de hectare pentru dobândirea de teren extravilan de către persoanele fizice.

Proprietarii - scăpați de procese în instanță

De acum, proprietarii pot intra în posesia vechilor imobile deținute, (fără o sentință judecătorească) chiar dacă în acestea au funcționat instituții de interes public. În cazul în care imobilul a fost demolat, propritarul va fi despăgubit cu valoarea de piață a fostei clădiri.

În cazul restituirii imobilelor ocupate de instituții publice, noul proprietar are obligația de a menține afectațiunea pe o perioadă între 1 și 5 ani, în această perioadă instituția trebuind să achite o chirie stabilită prin hotărâre de guvern.

Un aspect deosebit de important este acela că în baza Legii 10, termenul de depunere a expirat încă din anul 2002, proprietarii nemaiavând dreptul de a depune noi cereri în acest sens. De modificările legii vor beneficia însă proprietarii care au depus o cerere în termen, ei putând acum să completeze, dacă este necesar, dosarul prin care revendică dreptul de proprietate. Până acum, foștii proprietari își puteau reprimi clădirile în care funționau sedii ale unor instituții publice sau ale partidelor politice doar prin instanță. Așa au fost retrocedate clădirile Poliției și spitalului din Pâncota. Tot un astfel de proces se află pe rol în cazul Secției de Oncologie a Spitalului Clinic Municipal Arad.

Ce spun autoritățile

Secretarul general al Prefecturii Arad, **Carmen Ila** susține: **„Noile reglementări prevăd un volum de muncă destul de semnificativ din partea administrației publice locale, referindu-mă aici în special la primari și secretari. De aceea, am organizat o întâlnire în care le-am explicat noile modificări și le-am tras atenția asupra seriozității cu care trebuie să trateze aplicarea legilor în unitățile administrativ teritoriale pe care le reprezintă. S-ar putea ca în unele primării să fie nevoie ca secretarii să revină la muncă din concediu, asta pentru că termenul de depunere a cererilor în baza legii fonului funciar fiind de 22 septembrie a.c.. O lună din termenul prevăzut a trecut, așa că în luna rămasă trebuie să se muncească serios. De asemenea. le-am atras atenția primarilor în ceea ce privește punerea la dispoziția cetățenilor a noilor reglementări. În special la sate, există riscul ca posibili beneficiari ai acestor legi să nu cunoacsă modificările, neavând acces la informație. De aceea primarii trebuie să se ocupe de informarea cetățenilor pentru a dinamiza procesul de restituire a proprietăților preluate în mod abuziv."**

La jumătate!

50% reducere la orice abonament și oricâte extraopțiuni* până la sfârșitul anului

și, gratuit,
20 de minute naționale, lunar, pe viață**

Pentru întreaga ofertă de servicii și telefoane, detalii în Magazinul Connex din Str. Cloșca nr. 2, Arad sau la dealerii Connex.

Prețurile nu conțin TVA, telefoane în limita stocului disponibil. Ofertă valabilă în perioada 5 august - 11 septembrie.
* Valabil pentru abonamentele: Connex Standard, Connex Standard +25, Connex Numere Favorite, Connex Ore Favorite, Connex Plus, Connex Plus Activ, Connex Plus Unic și Connex Plus Intensiv și pentru extraopțiunile: Numere Favorite, Ore Favorite, Tarif Unic, 15 minute nationale, Activ, Convorbiri Intensiv. 100% reducere timp de 2 luni, pentru extraopțiunile SMS și MMS.
** Ofertă valabilă pentru persoanele cu domiciliul intr-unul dintre județele: Alba, Arad, Arges, Bacău, Bihor, Bistrița-Năsăud, Botoșani, Caras Severin, Covasna, Dolj, Galati, Harghita, Iași, Maramureș, Mureș, Neamț, Satu Mare, Sălaj, Sibiu, Suceava, Tulcea, Vaslui, Vâlcea.
*** Prețuri valabile numai cu abonament Connex 3G.
Oferta este supusă unor clauze disponibile în magazine sau la agenții de vânzări.

50% reducere la telefoane

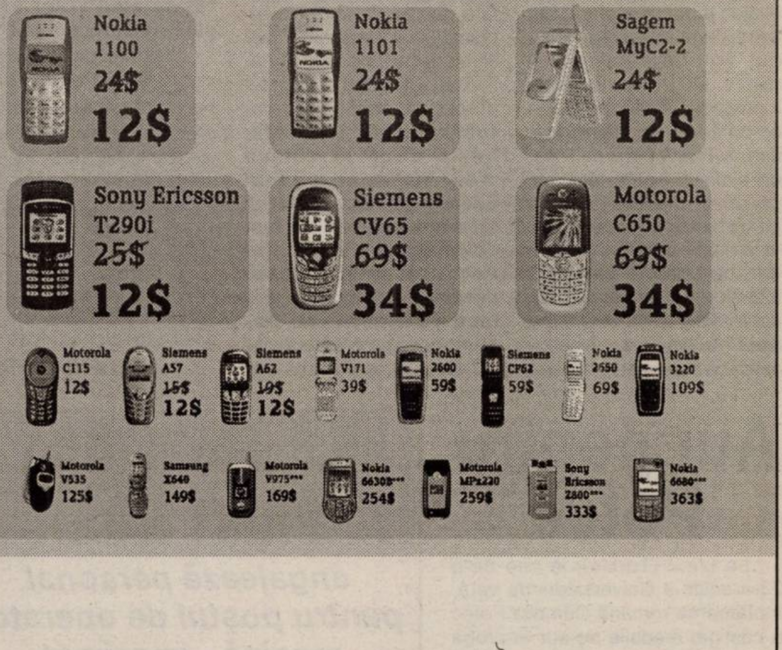

CONNEX®

(com./08.2005)

Reunirea loturilor naționale de fotbal

Duminică, la Casa Fotbalului din București s-a reunit lotul național de fotbal al României convocat de antrenorul principal Victor Pițurcă pentru partida cu Andorra, programată miercuri, 17 august, la Constanța, pe stadionul "Gheorghe Hagi", în preliminariile CM 2006.

Tot duminică s-a reunit și lotul de tineret care va întâlni astăzi, 16 august, la Mogoșoaia, echipa Israelului.

Dorinel Munteanu a declarat că echipa României urmărește un meci bun și o victorie în partida cu Andorra. În ceea ce privește returul finalei cu RC Lens din Cupa UEFA Intertoto, antrenorul-jucători al echipei CFR Cluj a spus că fotbaliștii clujeni se pregătesc acum cu cei doi antrenori secunzi după planurile făcute de el.

Portarul Bogdan Lobonț a precizat la rândul său că meciul trebuie tratat cu toată seriozitatea fiind o partidă oficială.

Răzvan Raț a declarat că meciul de miercuri reprezintă o bună șansă pentru selecționerul Victor Pițurcă să omogenizeze jocul naționalei, ocaziile în care tricolorii au posibilitatea să se întâlnescă fiind rare.

Cosmin Bărcăuan a spus că în fotbal nu există echipe mari și echipe mici, astfel că partida trebuie tratată cu seriozitate.

În viziunea lui Flavius Stoican mai sunt șanse minime de calificare pentru România, dar ele trebuie jucate până la sfârșit.

CM de atletism 2007, la Osaka

Orașul japonez Osaka va găzdui cea de-a 11-a ediție, din 2007, a Campionatelor Mondiale de atletism, în ultima zi a ediției jubiliare, de la Helsinki, primarul acestei metropole preluând, din mâna președintelui Federației Internaționale de Atletism, Lamine Diack, drapelul IAAF, care va fi ridicat la Osaka pe 25 august 2007.

Astfel, uriașul port va fi al doilea oraș din Japonia care găzduiește întrecerile campionatelor mondiale de atletism, după Tokio, în 1991.

Albe și negre

Acasă

După mai dificila perioadă de acomodare cu noua funcție de la UTA, președintele Dekany punctează tot mai des la capitolul imagine, grație unor remarcabile idei puse în practică. Pentru arădeni, Dekany s-a înconjurat la echipă de arădeni, de tineri ce bat la porțile afirmării, care au fost dați pe mâna unui arădean prin adopție, Dan Mănăilă. Apoi, mișcându-se repede și cu eficiență a reușit să capaciteze oameni de afaceri locali să contribuie, prin sponsorizări, la formarea bugetului clubului fanion al județului. Ultima mutare a tânărului conducător le întrece pe toate. A (re)adus acasă fostele glorii ale „Bătrânei Doamne”...

Cel dintâi capacitat să se întoarcă la prima și eterna dragoste, UTA, a fost Flavius Domide. La propunerea lui Dekany, „roșcovanul” a acceptat să devină consilierul personal al președintelui clubului. La experiența sa, sfaturile lui Domide nu pot decât să-l ajute în muncă pe ambițiosul președinte utist aflat la început de drum în acest domeniu. La fel cum și iminenta numire a lui Dan Alexandru ca director tehnic al Centrului de copii și juniori merită subliniată. Acolo, în procesul de selecție și instruire, pe lângă niște antrenori pasionați pentru această muncă, este nevoie și de ochiul veșnic tânărului nea Dan, emeritul, prin mâna căruia au trecut generații de fotbaliști în alb și roșu. Și el, precum „Domidea”, se întoarce acasă, printre utiști, cu aceeași emoție și dorință de a pune umărul la redresarea unui club, care odinioară, era numărul unu în România.

Nostalgici sau nu, e bine că fostele glorii ale „Bătrânei Doamne” și ale fotbalului românesc, se întorc acasă. Acasă, la clubul unde s-au format ca sportivi, oameni și unde au trăit cele mai mari satisfacții ale unor cariere de excepție. Pentru că, aidoma proverbului, și pentru ei, nicăieri nu-i ca acasă...

Daniel Scridon

Turneul „Ion Țiriac”, tot mai interesant

Arădenii din America

Chiar dacă abia astăzi se dă startul partidelor pe tabloul principal, turneul de tenis „Ion Țiriac”, derulat în orașul nostru, este urmărit cu mare interes și în fazele lui preliminare. Calificările au adus câteva întâlniri frumoase, spectaculoase, dorința de afirmare caracterizându-i, fără excepție, pe participanți. Au reținut atenția și au atras numeroase simpatii în special trei tenismani: Zoltan Buș, Alex Trif și Călin Paar, toți legându-și numele, într-un fel sau altul, de Arad. Buș și Trif sunt tineri sportivi proveniți din urbea noastră, care studiază, cu burse, la universități americane, iar soarta a făcut să se dueleze pe zgură, în al doilea tur de calificări. Pe de altă parte, trăind, cu familia, lângă München, Paar este un promițător junior (l-a învins și pe băiatul marelui Mecir), având un back-hand larg, elegant, care a moștenit stofa de jucător de la tatăl său, unul din cei mai cunoscuți antrenori din istoria tenisului de câmp arădean. Până la urmă, Zoli Buș a fost singurul dintre ei care a continuat cursa, trebuind să joace, în ultimul tur de calificări, cu Răzvan Iliescu (român reprezentând Germania), în fața căruia s-a impus ieri cu 6-4, 4-6, 6-4.

Tabloul principal, cum aminteam, debutează astăzi, la orele dimineții. Tragerea la sorți a meciurilor din șaisprezecimi a avut loc aseară, într-un cadru festiv, la hotelul „Coandi”. Cap de serie numărul unu este Victor Crivoi (România, 337 ATP). Nu va lipsi, însă, nici Artemon Apostu Efremov, finalistul ediției trecute a turneului. Merită evidențiată, de asemenea, prezența arădeanului Marius Copil, grație unui wild-card acordat de organizatori.

Adrian Hărțău

O întrebare pe adresa ajefiștilor

Când va fi premiată Gloria?

65 de zile s-au scurs de la încheierea campionatului trecut al Diviziei D, la capătul căruia, Gloria Arad a devenit campioana județului, fără a fi premiată de mai marii fotbalului arădean. Zilele de vacanță au trecut, noua ediție a acestui eșalon a pornit la drum, dar campioana sezonului anterior tot fără medalii a rămas. Ori vârsta înaintată a președintelui și senilitatea ce bate tot mai insistent la ușa AJF-ului este de vină, ori ajefiștii nu mai au bani pentru o amărâtă de cupă și douăzeci și ceva de madalii de tinichea. Altminteri, nu poate fi explicată întârzierea premierii Gloriei, pentru titlul câștigat la mare luptă - în care s-au folosit și mijloace mai puțin ortodoxe - în dauna „șoimilor” din Lipova.

Unii spun că răzbunătorul rezervist, viitor octogenar, nici nu mai are de gând să-i premieze pe campioni, drept „pedeapsă” pentru cutezanța conducătorilor gloriști de a-l ataca, fără perdea, la finalul campionatului încheiat în iunie. Antrenorul Gloriei, Mihai Petcuț nu pare a fi prea afectat de amnezia bunicuților ajefiști: **„Nu stăm într-o cupă și câteva medalii. Chiar n-avem nevoie de ele, dar dacă tot am dovedit că am fost cei mai buni în județul Arad, nu cred că este normal ca premierea s-o facă Timișoara sau Bucureștiul. Dacă stau prost cu banii - se aude că, fiind an electoral, numai fraierii plătesc amenzi, taxe de tot felul și cartonașe - îi sponsorizăm noi, cu o cupă și niște medalii. Apoi, le donăm celor de la Macea, noii favoriți ai ajefiștilor, pentru ca anul viitor să nu pățească precum noi ”.**

Dincolo de justificata ironie a lui Petcuț, întrebarea rămâne: Când va fi premiată Gloria Arad, campioana județului în sezonul 2004/2005 ? Și încă o întrebare interesantă, cu răspuns previzibil: Oare poza cu echipa campioană își va găsi loc pe panoul de onoare al instituției din pivnița Palatului Cenad ?

Daniel Scridon

Aur pentru Potec

La Izmir (Turcia), la cea de-a 23-a ediție a Universiadei de vară, înotătoarea română Camelia Potec a câștigat medalia de aur în proba de 400 m liber, cu timpul de 4 min 10 sec 88/100.

Potec le-a devansat pe britanica Becky Cooke, 4 min 12 sec 11/100, și pe Chanelle Charron-Watson (Canada), 4 min 13 sec 27/100.

Potec câștigase vineri medalia de bronz la 800 m liber feminin.

S.C. MANITOBA PRINT S.R.L.
angajează personal pentru postul de operator mașină - imprimat.

Se cer studii medii, stagiul militar satisfăcut iar cunoașterea lb. engleze constituie un avantaj.

Cei interesați sunt rugați să trimită CV prin poștă la O.P. 3 Arad, C.P. 152 sau prin fax la nr. 0257-281322.

(COM./08.2005)

Atletism

„Mondialele” s-au încheiat, comentariile continuă

● Spre bucuria federației de specialitate, pe parcursul C. M. de atletism de la Helsinki (Finlanda), doar o singură sportivă a fost depistată pozitiv. Este vorba de aruncătoarea de disc Neeslam Singh (India), care riscă o suspendare de doi ani. ● Marele perdant al întrecerilor din capitala Finlandei a fost Maurice Greene (SUA), fostul campion olimpic din 2 000 și deținător al recordului mondial la „sută”. După ce s-a pregătit un an întreg pentru ștafeta de 4 x 100 m , Greene și-a văzut visul de a deveni campion mondial spulberat, din pricina unor coechipieri din ștafetă, care au ratat schimbul în calificările probei. Pentru sprinterul american „mondialul” s-a sfârșit înainte de a începe. ● Cele mai tinere campioane de la ediția jubiliară cu numărul 10 a C. M. au devenit : Allyson Felix (SUA) - la 200 m și Tirunesch Dibaba (Etiopia) - la 5 000 m. La doar 19 ani, cele două medaliate cu aur se gândesc deja la următoarele trei Olimpiade. Dreptul oricui să viseze cu ochii deschiși... ● Ultimul la Atena, primul la Helsinki. Acesta este traseul francezului naturalizat, cu tată din Mali și mamă senegaleză, Ladji Doucoure (22 ani), care a câștigat proba de 110 m garduri. ● Sprinterul american Jeremy Wariner, campion olimpic la Atena și, mai nou, deținător al titlului mondial la 400 m , este considerat urmașul multiplului laureat al probei și deținătorului recordului mondial, Michael Johnson. Cu același antrenor, același fizioterapeut, precum campionul de ieri, Wariner speră să dea curând marea lovitură: doborârea recordului mondial în proba turului de stadion. ● Apropo de recorduri. După coechipiera sa, Olimpiada Ivanova (20 km marș), rusoaica Elena Isinbaieva a înregistrat al doilea record mondial de la Helsinki. Varianta feminină a „țarului” Serghei Bubka, Isinbaieva a îmbunătățit pentru a 18-a oară (incredibil, dar adevărat) cea mai bună performanță la săritura cu prăjina. Pentru acest ultim 5,01m, sportiva a primit un cec în valoare de 160 000 dolari. Vă vine să credeți sau nu, dar numai din recordurile mondiale doborâte, rusoaica a încasat 710 000 dolari. ● Cubaneza Yumfieldi Cumba, o aruncătoare de greutate care cântărește doar 65 kg, a fost declarată de un juriu de specialitate drept sportiva cu cea mai extravagantă coafură. ● De departe cel mai vârstnic competitor a fost israelianul Haile Satayin, care la 50 de ani împliniți, a sosit al 21-lea în cursa de maraton, înaintea unor sportivi ce ușor i-ar putea fi copii. ● Onoarea italienilor la această întrecere a fost salvată de un tânăr de 20 de ani, Alex Schwazer, care a cucerit bronzul la capătul epuizantei curse de 50 km marș. ● Și, apropo de medalii, să remarcăm că, în ciuda absențelor de marcă din delegația tricoloră, obiectivul propus, două medalii, a fost atins, grație triplusaltistului Marian Oprea și maratonistei Constantina Diță-Tomescu. Medalii care au propulsat România între primele 20 de națiuni. Poate, la următoarea ediție vom reuși un bilanț și mai bun.

SEIKO
ISINBAYEVA Y
RUS WR P:1
5.01
RUSSIA
SEIKO

Daniel Scridon

S.C. AN VEGA S.R.L.

Sediul loc. BOCSIG (fosta fabrica IFET)

VINDE

CHERESTEA DE FAG
STEJAR

tel: 0745 87 92 00
0257 27 00 17

(6789274)

---

s.c. BRIDGE s.r.l. PECICA

ofertã specialã 10-25 august

AȚĂ DE BALOTAT 350
79.000 LEI/KG
ȚIGLĂ MACON 10 BUC./MP
22.900 LEI/BUC.
BCA 20/25/60 2.350.000 LEI/MC

INFORMAȚII 0744.812.518
TRANSPORT GRATUIT LA DOMICILIU PESTE 5 TONE.

(6789303)

BURSA MUNCII

agentie de selectie și plasare a fortei de munca

Piata Spitalului, bl. 5, sc. C, ap. 1; Tel/Fax: 0257-253834; 0721-373737; 0740-872601; 0788-197757

Bursa Muncii SRL, agenție acreditată de plasare a forței de muncă, **RECRUTEAZĂ PENTRU CLIENȚII SĂI**, persoane serioase și motivate pentru ocuparea următoarelor posturi:

- **AGENT COMERCIAL**
- **CONTABIL / ECONOMIST**
- **VÂNZĂTOARE**
- **ȘOFERI (CATG. B,C)**
- **CASIER**
- **FACTURIST**
- **AGENȚI ASIGURĂRI**
- **UNIT MANAGER / CONSULTANT FINANCIAR**
- **PERSONAL PENTRU CURĂȚENIE. DEALER AUTO**

Se oferă condiții de muncă avantajoase și pachet salarial motivant.

Arad, Piata Spitalului, bl. 5, sc. C, ap. 1
Tel/Fax: 0257-253834; **Mobil**: 0721-373737; 0740-872601
E-mail : bursamuncii@artelecom.net

(c.1360/2005)

Allianz - Țiriac Asigurări SA

Sucursala Arad

Allianz Țiriac
Asigurări S.A.

ORGANIZEAZĂ

În perioada 22 - 24 august 2005, curs gratuit de

« INIȚIERE IN VÂNZĂRI »

Pentru înscrieri vă rugăm să depuneți CV-ul la secretariatul sucursalei Arad din str. I. C. Brătianu nr. 5/A până vineri 19.08.2005.

Pentru informații suplimentare vă rugăm sa sunați la tel. 0745.910.960 ; 0744.851.989 sau 0742.035.568.

(com./08.2005)

Vindem en-gros hârtie albă de ziar (în role mici) **pentru ambalaj.**

Preț avantajos,negociabil în funcție de cantitate.

INFORMAȚII LA
redacția „Adevărul"
B-dul Revoluției nr. 81
sau la telefon 281.797
zilnic între orele 8-16.

Parohia Ortodoxă Română SOCODOR

ORGANIZEAZĂ
LICITAȚIE PUBLICĂ

în vederea reparațiilor la Biserica din comuna Socodor în data de 30 august 2005 orele 10, caietul de sarcini poate fi ridicat de la sediul Primăriei Socodor contra sumei de 200.000 lei.

(com.380/Ag. Criș)

Președintele Consiliului de Administrație al S. C. Rowil S. A., cu sediul în Arad, str. Iustin Marșieu nr. 11-13, înregistrată la ORC sub nr. J02/1583/1994/CUI R 652272, în conformitate cu legea și cu actele constitutive ale societății **convoacă Adunarea Generală Extraordinară a Acționarilor** pentru data de 27.08.2005, începând cu ora 15,00, la Hotel Continental, pentru toți acționarii înregistrați în Registrul Acționarilor la data de 2 august 2005, cu următoarea ordine de zi:

1. Aprobare schimbare formă juridică a societății de la SRL la S. A.
2. Ridicarea capitalului social de RON 1.850 la RON 500.000
3. Aprobarea în funcție de Administrator al firmei:
- **ec. Wilko Pieter Hartenberg (Dr. PhD) - președinte**
- **ec. Vasile Tărniceriu - prim vicepreședinte**
- **Rodica Hartenberg-Tabuia - vicepreședinte**

4. Aprobarea comisiei de cenzori a firmei:
- **ec. Tudor Horga - președinte**
- **ec. exp. cont. Nicolae Boiceort - membru**
- **ec. exp. cont. Lena Rus - membru**
- **Carol - Toma Ungar - Membru Supliant**
- **Ec. Cont. Rodica Dușa - Membru Supliant**
- **Prof. Univ. Dr. Viorel Tigu - Membru Supliant**

5. Diverse.

Începând cu data de 17 August 2005, documentele, procurile speciale și informațiile, referitoare la problemele incluse la ordinea de zi a Adunării Generale Extraordinare se pot consulta la sediul societății sau procura contra cost la societate (tel. 0257 - 251376). Reprezentarea acționarilor în adunarea generală se poate face și prin alte persoane decât acționarii, cu excepția administratorilor, pe bază de procure speciale care vor fi depuse la sediu până în 25 August 2005. Aceasta se întocmesc în trei exemplare, un exemplar pentru acționar, unul pentru reprezentant și un alt exemplar este pentru emitent.

Președintele Consiliului de Administrație propune ca data de înregistrare să fie data de 25 August 2005. În caz că nu sunt întrunite condițiile cerute de lege, a doua convocare se face pentru data de 28 August 2005, ora 15,00, în același loc și cu aceeași ordine de zi.

Președintele Consiliului de Administrație
S.C. Rowil S.A.
Ec. Wilko Pieter Hartenberg (Dr. PhD)

(com./08.2005)

Direcția Regională Vamală Arad

SCOATE LA CONCURS, pentru Biroul Vamal Zona Liberă Curtici URMĂTOARELE POSTURI VACANTE:

1 (un) post de CASIER I

Concursul va avea loc în data de 19.09.2005, la sediul Autorității Naționale a Vămilor, cu sediul în București, str. Matei Millo nr. 13, sectorul 1.

Înscrierile la concurs se fac până la data de 12.09.2005, la sediul Direcției Regionale Vamale Arad, str. Frații Neumann nr. 10.

Informațiile cu privire la condițiile de participare la concurs, tematica și bibliografia sunt afișate la sediul Direcției Regionale Vamale Arad, str. Frații Neumann nr. 10, sau la telefon nr. 0357/402010.

(6789319)

HOTEL PHOENIX

★ ★ ★

ANGAJEAZA:

OSPATAR
BARMAN

Pentru informatii sunati la tel.:0257/229110,0257/229210.

(C.A.1158/2005)

MINISTERUL FINANTELOR PUBLICE
AGENTIA NATIONALA DE ADMINISTRARE FISCALA
D.G.F.P.J. ARAD / A.F.P. ARAD
B – dul Revolutiei, nr. 77, Localitatea Arad

Dosar de executare 643 / 26.06.1998

ANUNT PRIVIND VINZAREA
PENTRU BUNURI IMOBILE
Anul 2005 luna august ziua 26
LICITATIA a - III - a

In temeiul art.157,alin.(1) din O.G. 92/2003 privind Codul de procedura fiscala, republicata,cu modificarile si completarile ulterioare, se face cunoscut prin prezenta ca in ziua de 26 luna august, anul 2005 ora 11, in localitatea Vinga, nr.442, se va vinde prin licitatie publica bunul imobil mentionat mai jos, proprietate a debitoarei ***S.C. SOLO SANDRU COM SERV S.R.L.*** *cu sediul in localitatea Arad, str. Penes Curcanul , nr. 16, cod de inregistrare fiscala R 3029826:*

- Spatiu de productie nefinaliyat , in rosu , fara teren aferent situat in localitatea Vinga nr.442. In suprafata de 234 mp

Pretul de pornire a licitatiei este de 12.500lei (RON) . Pretul nu contine T.V.A.

**cota de taxa pe valoarea adaugata pentru vinzarea bunurilor imobile este de 19% / neimpozabil in conformitate cu prevederile art.128, alin.(3), lit.b,din Legea nr.571/2003, privind Codul Fiscal,cu modificarile ulterioare,si pct.4,alin.(3) din normele metodologice de aplicare a Titlului VI din Codul Fiscal, aprobate prin Hotarirea Guvernului nr.44/2004, cu modificarile ulterioare.*

Bunl imobil mai sus mentionat este grevat de urmatoarele:

Creditori,	*Sarcini,*
D.G.F.P. ARAD/A.F.P.ARAD	*Ipoteca in favoarea A.F.P. ARAD*

(COM.6890/.2005)

Invitam pe cei care pretind vreun drept asupra bunurilor mai sus mentionate, vor instiinta despre aceasta organul de executare inainte de data stabilita pentru vanzare.

Cei interesati in cumpararea bunurilor sunt invitati sa prezinte, pana in ziua precedenta termenului de vanzare: ofertele de cumparare, dovada depunerii taxei de participare reprezentand 10% din pretul de pornire al licitatiei,imputernicirea persoanei care il reprezinta pe ofertant,pentru persoanele juridice de nationalitate romana-copie dupa certificatul unic de inregistrare eliberat de Oficiul Registrului Comertului,pentru persoanele juridice straine-actul de inmatriculare tradus in limba romana,pentru persoanele fizice romane-copie de pe actul de identitate precum si dovada emisa de creditorii bugetari ca nu au obligatii bugetare restante,urmind sa se prezinte la data stabilita pentru vinzare si la locul fixat in acest scop.

Impotriva prezentului inscris,cel interesat poate introduce contestatie la instanta judecatoreasca competenta,in termen de 15 zile de la comunicare sau luare la cunostinta,in conformitate cu prevederile art.168-169 din Ordonanta Guvernului nr.92/2003,republicata ,cu modificarile si completarile ulterioare.

Potrivit dispozitiilor art.9,alin.(2),lit.d din Ordonanta Guvernului nr.92/2003,republicata,cu modificarile si completarile ulterioare,cind urmeaza sa se ia masuri de executare silita,nu este obligatorie audierea contribuabilului.

Informatii suplimentare se pot obtine zilnic intre orele 8-10 la sediul Administratiei Finantelor Publice a Municipiului Arad, camera 26.

PORTA
DOORS

PORTA KMI ROMANIA

Fabrica de uși cu capital polonez
din Zona Industrială N-V Arad

ANGAJEAZĂ:

- ***OPERATORI la mașini de prelucrare a lemnului***
- ***TÂMPLARI***
- ***MANIPULANȚI pentru depozitul de produse finite***

Oferim
- salarizare atractivă
- bonuri de masă
- condiții de lucru la nivel occidental

Dacă sunteți interesat:
CV-urile / Cererile de angajare (cu menționarea postului pentru care candidați) pot fi depuse la sediul societatii din Arad, Str.III - Zona Industrială N-V, Nr.11 sau la nr. de **fax 0257-227.401**. Informații suplimentare se pot obține la Departamentul Resurse Umane, tel.0257- 227400.

Numai candidații selectați vor fi contactați.

(COM./08.2005)

ANIVERSĂRI

La împlinirea vârstei de 50 ani îi dorim tatălui,

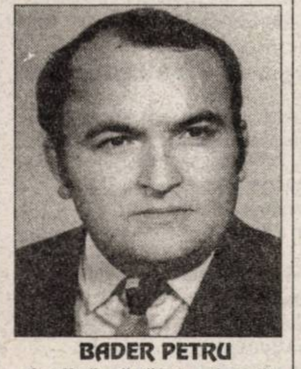

BADER PETRU

deplină sănătate și multe bucurii. Pentru grija, devotamentul deosebit și bunătatea lui, Dumnezeu să-i dăruiască mult bine,

„LA MULȚI ANI!"

Fiica CAMELIA cu soțul DOREL și nepoata OANA. (27766)

MATRIMONIALE

AGENȚIE MATRIMONIALĂ cu sediul în ITALIA, caută FEMEI, 20-45 ani, pentru CĂSĂTORIE, PRIETENIE. Telefon 0744.290.508, telefon 0039/3396306056; info@newloveinternational.com (27792)

VÂNZĂRI APARTAMENTE O CAMERĂ

Vând garsonieră, confort 1, Micalaca zona 300, etaj 1/4, complet renovată, 26.000 Euro, opțional garaj 1.500 Euro. Telefon 0722.287.434. (27116)

Vând apartament 1 cameră, et. 2, îmbunătățit, Vlaicu, 22.500 Eu, negociabil. Telefon 0722.848.649. (27427)

Vând apartament central super 80 mp, 1 cameră, bucătărie, WC, renovat, etaj II. Telefon 282382, 0723.990.470. (27531)

Vând garsonieră cf. 2, et. 2, Confecții, 33 mp, gresie, faianță, parchet laminat, uși pliante, cabină duș, totul nou, ocupabil pe loc, 15.000 Eu, negociabil. Telefon 0724.010.158. (27704)

Vând garsoniere la UTA, superamenajate, 12.500 Eu. Telefon 0744.841.105. (27754)

Vând garsonieră, confort 3, în Lipova, preț 150.000.000 lei. Telefon 563022; 0724.248.217; 0745.636.264. (27599)

Vând apartament 1 cameră toate îmbunătățirile (lux), 15.900, Podgoria. Telefon 0745.420.548. (27362)

Vând apartament 1 cameră Vlaicu, bloc A15, etaj III.. Telefon 0746.291.068. (27669)

Vând garsonieră cf. 2, amenajată, ultracentral, 13.900 Eu, negociabil. Telefon 0727.860.288. (27256)

Vând urgent apartament 1 cameră, decomandat, 50 mp, Micălaca, amenajat modern, ne(mobilat), negociabil. Telefon 279229, 0744.386.741. (27709)

Vând apartament 1 cameră, foarte bun, poziție excelentă, Miorița, bloc 149, etaj 4, 25.000 Euro. Telefon 0257/260414, seara; 0724.187.529. (27647)

Vând apartament 1 cameră, Alfa, lângă stația tramvai, spațios decomandat, etaj 2/4, bloc apartamente, preț negociabil. Telefon 0727.388.436; 0727.341.375. (27812)

Vând garsonieră confort III, Confecții, preț negociabil. Telefon 0726.369.055; 0745.557.928. (27809)

Vând apartament 1 cameră parter, zona Confecții, toate îmbunătățirile, preț la vedere. Telefon 212607. (29837)

VÂNZĂRI APARTAMENTE DOUĂ CAMERE

Vând apartament 2 camere, decomandate, et. 2, str. M. Costin (zona BCR), parchet, gresie, balcon închis. Telefon 0745.312.749. (27317)

Vând apartament 2 camere, în Grădiște. Telefon 0741.522.155. (27379)

Vând urgent apartament central, 2 camere, bucătărie, baie, geamuri termopan, boltă, în stil occidental, cu termotecă, etc, 55.000 Euro, ușor negociabil. Telefon 0744.853.909. (27498)

Vând apartament ultracentral (la casă), 2 camere + dependințe, s-76 mp (parter). Telefon 0745.315.895. (27688)

Vând apartament 2 camere str. Episcopiei, nr. 3, suprafața 100 mp, proprietate. Telefon 0724.147.858. (27224)

Vând apartament 2 camere central, parter, Legea 112, amenajat, 33.000 EU. Telefon 0722.294.842. (27656)

Vând 2 camere, confort I, Poetului, etaj 2, zonă deosebită, mobilat și utilat, 32.000 EU. Telefon 213192, 0722.257.409; 0741.253.364. (27097)

Vând apartament 2 camere, Romanilor, etaj 2, 29.000 Euro. Telefon 0745.469.798. (27652)

Vând apartament 2 camere, Alfa, etaj 3, lângă piață, 31.000 Euro. Telefon 0743.798.287. (27652)

Vând apartament 2 camere, ultracentral, 70 mp + loc de garaj, et. 4, acoperiș în garanție, 35.500 Eu, ușor negociabil. Telefon 0745.135.555. (27636)

Vând apartament 2 camere, decomandat, 50 mp + boxă cărămidă, zona UTA. Telefon 0740.933.667, 0745.135.555. (27636)

Vând apartament 2 camere, decomandat, cu îmbunătățiri, etaj 8/8, suprafața 99 mp, ne/mobilat. Telefon 0744.680.000. (27470)

Vând apartament două camere, zona Dinamo, îmbunătățit, geamuri termopan, gletuit, ușă intrare schimbată, et.I/IV. Informații 0740.075.239. (25364)

Vând apartament 2 camere, bucătărie, baie, terasă, curte și pivniță, Eminescu 48, 55.000 EU negociabil. Telefon 284278, 0747.967.919. (27186)

Vând apartament 2 camere semidecomandat, parchet, faianță, gresie, balcon închis, etaj I, preț 25.500 EU negociabil. Telefon 0741.137.773. (27559)

Vând (schimb) apartament 2 camere, decomandate, etaj intermediar la I-uri, s-73 mp, preț 32.500 Eu, negociabil cu apartament 1 cameră, etaj intermediar + diferență. Telefon 259090, 0722.349.092. (27715)

Vând apartament 2 camere, et. 1-2, decomandate, s-73 mp, preț 33.000 Eu, negociabil. Telefon 259090, 0722.349.092. (27715)

Vând apartament la casă 2 camere, bucătărie, baie, zonă centrală, 24.500 Euro. Telefon 0742.456.026. (27785)

Vând 2 camere, confort 1, Poetului, etaj 2, zonă deosebită, mobilat și utilat, 32.000 Euro. Telefon 213192; 0722.257.409; 0741.253.364. (27566)

Vând urgent apartament 2 camere, decomandat, 63 mp, cu garaj, preț negociabil. Telefon 382086, 0746.247.718. (27650)

Vând apartament 2 camere, zona 300, etaj 5/6, gresie, faianță, parchet, contorizat, interfon, 37.500 Euro, negociabil. Telefon 261075 sau 0742.895.178. (27770)

Persoană fizică, vând apartament 2 camere, malul Mureșului, zona Calea Romanilor. Telefon 0746.864.060. (27803)

Vând apartament 2 camere, Calea Romanilor, preț negociabil. Telefon 0722.315.202. (27860)

VÂNZĂRI APARTAMENTE TREI CAMERE

Vând apartament 3 camere, decomandat, contorizat, 2 balcoane, et. 9, bl. X34/2, interfon, 32.000 Eu. Telefon 240494, 0723 061.715. (27638)

Vând urgent apartament 3 camere zona Vlaicu, str. Fluturilor, bloc 12, sc. D, etaj 3. Telefon 289030, 0724.983.915. (26672)

Vând apartament 3 camere, 90 mp, etaj 4/4, zona zero, bloc H. Informații telefon 0740.151.514. (27410)

Vând apartament la casă, 3 camere, 97 mp, parter înalt, zonă centrală, neamenajat, preț 37.000 Euro, negociabil. Telefon 0722.986.692; 0726.286.942. (27412)

Vând apartament 3 camere decomandate, în Grădiște. Telefon 0746.280.791. (27573)

Vând apartament 3 camere, Fortuna, et. 4/10, prețul este mai mult decât avantajos. Telefon 0257-246182, 0740.045.977. (27622)

Vând apartament la casă, str. O. Goga, 3 camere, baie, bucătărie, garaj, terasă, preț 46.000 Eu. Telefon 0722.488.032. (27736)

Vând apartament 3/4 camere, 125 mp, bloc nou, la cheie, 59.000 EU. Telefon 0722.294.842. (27656)

Vând apartament 3 camere Micălaca, decomandat, etaj 6/8, Miorița, preț 38.000 EU. Telefon 255393, 0724.347.972, 0744.315.889. (27166)

Vând apartament 3 camere, zona 300, preț 42.000 Euro, negociabil. Telefon 0741.051.659. (27749)

Vând apartament 3 camere, 103 mp, et. 4/4, zona Micălca + loc de garaj, 22.000 Eu, negociabil. Telefon 0745.135.555. (27636)

Vând apartament 3 camere, decomandate, zona Mioria, etaj intemediar, amenajat, termopan, 2 balcoane, s-84 mp, preț 36.500 Eu, negociabil. Telefon 259090, 0722.349.092. (27715)

Vând apartament 3 camere, semidecomandat, str. T. Vladimirescu 41-43. Telefon 230362. (27653)

Vând apartament 3 camere, 74 mp, parter, str. T. Vladimirescu, 55.000 Eu. Telefon 212698 sau 0722.206.210 orele 14-19, exclus intermediari. (27662)

Vând apartament 3 camere decomandat, Libelula. Telefon 255393, 0724.347.972. (27874)

Vând apartament 3 camere, Micalaca zona 100, etaj 4/4, gresie, faianță, boxă, garaj, etc, preț negociabil la vedere. Telefon 0720.108.676; 259185. (27771)

Vând apartament 3 camere, confort I, str. Școlii, bloc X34/1, etaj 2/10, decomandat, 2 balcoane, neamenajat, ușă metalică, interfon și garaj. Telefon 256560. (27796)

Vând apartament 3 camere, Alfa, decomandat, 92 mp, ușă metalică, parchetat, contorizat, rolete, 2 balcoane, gresie, faianță, parțial mobilat, preț 37.000 Euro, negociabil. Telefon 0744.855.785; 258143. (27818)

Vând apartament Chișineu Criș, stradal, ideal spațiu comercial, birouri, 25.000 Euro. Telefon 0257/350502. (Ag. Criș, 381)

Vând urgent apartament 3 camere etaj 3/4, Micălaca, preț 33.500 EU. Telefon 255393, 0724.347.972, 0744.315.889. (27874)

VÂNZĂRI APARTAMENTE PATRU-CINCI CAMERE

Vând apartament cu 4 camere decomandate, renovat și modernizat, ultracentral 4/4, ocazie unică. Telefon 0740.773.998, 0740.372.311. (27647)

Vând apartament 4 camere decomandate (116 mp), etaj I, Micălaca, 2 balcoane închise, cu 2 holuri, 2 băi, contorizat, împreună cu garaj, 45.000 EU. Telefon 0724.521.600. (27712)

Vând apartament 5 camere, et. I, zona Miorița, s-110 mp, L112, preț 37.000 Eu. Telefon 259090, 0722.349.092. (27715)

Vând 4 camere decomandate, în asociație, zona Milea, 114 mp, parter înalt, climă, loc parcare auto, 98.000 Euro. Telefon 253364; 0722.257.409; 0741.253.364. (27566)

Vând apartament 4 camere, confort I, cu garaj, zona Piața Romană. Telefon 0257/211584; 0741.071.459. (27824)

VÂNZĂRI CASE

Vând casă 3 camere, curte, grădină, dependințe, în LIPOVA. Telefon 229666, 0746.244.653; 0743.138.536.

Vând casă 2 corpuri, 7 camere, 1.440 mp, toate utilitățile, zonă liniștită, exclus intermediere. Telefon 0722.247.219. (27774)

Vând casă solidă, 4 camere, hol, bucătărie, baie, pivniță, garaj, canalizare, apă curentă, încălzire sobe + anexe noi, grădină 1.500 mp + 1 ha teren arabil, în comuna Secusigiu, județul Arad. Telefon 0727.773.240. Schimb cu apartament în Arad sau Timișoara. (27387)

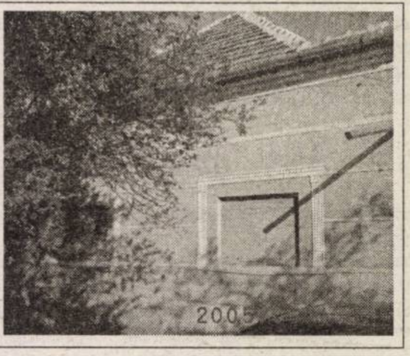

Vând casă în stațiunea Moneasa, imediat ocupabilă, preț 25.000 EU negociabil. Telefon 0259-349712. (27039)

Vând casă 3 camere, baie, bucătărie, mansardă, curte comună, grădină, garaj, stare foarte bună, în Radna, str. Pompierilor nr. 12, preț 15.000 Eu, negociabil. Telefon 0742.070.683, 0721.583.110. (27281)

Vând casă, toate utilitățile, Pecica str. 328 nr. 19, 21.000 Eu, negociabil. Telefon 468677, 0744.311.263. (27363)

Vând casă în Nădlac, 6 camere, anexe, baie, grădină, curent trifazat, preț negociabil. Telefon 473241. (27441)

Vând casă în Semlac nr. 838, zonă centrală, 3 camere, cămară, podrum, 2 bucătării, apă rețea, curent trifazat, grădină mare, anexe, preț negociabil. Telefon 0788.184.477; 0741.583.779. (27440)

Vând apartament la casă, 3 camere, baie, bucătărie, cămară, curte, grădină, amenajat, geamuri termopan, 47.000 Euro. Telefon 0744.853.909. (27498)

Vând casă cu teren 1.000 mp și un teren 1.000 mp, în zona Subcetate. Informații telefon 281743. (27106)

Vând casă în roșu, zona Aradul Nou. Telefon 0722.654.640. (27527)

Vând casă familială în Ineu, construcție nouă, tip vilă, preț la vedere. Telefon 0721.206.268, seara 513435. (Ag. Ineu, 319)

Vând cabană Insula Mureș. Telefon 0747.076.444. (27621)

Vând urgent casă cu teren aferent 1500 mp, în Subcetate, 95 EU/mp, negociabil. Telefon 281932. (27650)

Vând apartament la casă 2 camere, bucătărie, baie, hol, îmbunătățit, proprietate personală, Grădiște. Telefon 276816, 0745.023.641. (27707)

Vând imobil format din 2 corpuri de clădiri, grădină 2.600 mp, Ineu, str. I. C. Dumitrașcu nr. 28, zonă centrală. Telefon 0721.845.384. (27710)

Vând casă, Mișca nr. 499, loc pășunat, preț 7.000 Eu. Telefon 354214. (27723)

Vând urgent casă Chișineu Criș, str. Plevna, nr. 12 A. Telefon 0788.571.342; 0722.571.342. (Ag. Criș, 377)

Vând (închiriez) casă 5 camere (birouri) 2 băi, demisol, hală 230 mp, magazin, teren 700 mp. Telefon 255393, 0724.347.972, 0744.315.889. (27166)

Vând casă modestă, în Micălaca, str. Lipovei nr. 1, colț cu Constanța, străzi asfaltate, trei camere, cămară, baie, coridor închis, încălzire centrală pe motorină, apă, curent, porți metalice, gaz la stradă, teren 437 mp, 48.000 Euro. Telefon 280237. (27568)

Vând casă 5 camere, Pârneava, 300 mp, 64.000 Euro. Telefon 228411. (27652)

Vând casă modernă, Bujac, str. Iosif Nădejde nr. 3, preț 127.000 Euro, negociabil. Telefon 0741.051.659. (27749)

Vând casă, sat Munar nr. 210, comuna Secusigiu, preț 15.000 Euro, negociabil. Telefon 0741.051.659. (27749)

Vând casă 5 camere, bucătărie, baie, dependințe, 28 ari, în Sântana, str. Aradului nr. 28. Telefon 0257/462077. (Ag. Sântana, 245)

EMIGRARE
CANADA
Québec
Tel: 214 678
(c.1011/2005)

Vând casă în Micălaca, zona Miorița, compusă din 2 apartamente + mansardă, suprafață totală 720 mp, cu toate utilitățile, preț negociabil 100.000 Euro. Informații la telefon 0740.569.085. (27591)

Vând casă mare, localitatea Vladimirescu, 6 camere, 2 băi, 1 bucătărie mare, preț negociabil. Telefon 0745.450.533. (27617)

Vând casă 3 camere + dependințe, Giordano Bruno, nr. 38, preț 26.500 EU. Telefon 0745.420.548. (27362)

Vând casă + teren 1.200 mp, fs-22 ml, Pârneava, 110.000 Eu, negociabil. Telefon 0745.135.555. (27636)

Vând casă 4 camere, Pârneava, 1.100 mp, toate utilitățile, 85.000 Eu, negociabil. Telefon 0745.135.555. (27636)

Vând casă 5 camere, Aradul Nou (Mureșel), 700 mp, fs-17 ml, 75.000 Eu, negociabil. Telefon 0745.135.555. (27636)

Vând casă Pâncota, str. Gării 8, 2.400 mp, excelent pentru firmă. Telefon 0257-282086. (24779)

Vând vilă nouă D+P+M, str. I.P.Pincio, Aradul Nou, preț 120.000 EU negociabil. Telefon 0722.640.641. (26653)

Vând apartament la casă, ultracentral, 4 camere, bucătărie, 2 băi, garaj, front stradal 15 m, posibilitate mansardare. Telefon 0722.692.973, 0788.703.713. (26833)

Vând casă Aradul Nou, 4 camere, 1.440 mp, toate utilitățile, 99.000 Eu, negociabil. Telefon 256128, 0745.239.523. (27273)

Ocazie! Vând urgent casă 200 mp, grădină 4.000 mp în Covăsânț. Telefon 0742.041.545. (27267)

Vând casă Micălaca, 1500 mp, 8 camere, str. Frăției. Telefon 0742.899.029. (26622)

Vând casă de vacanță la țară, comuna Șilindia - Luguzău. Telefon 232355. (27486)

Vând în Miniș, casă (colnă) vie, negociabil, 50.000 Eu. Telefon 0744.548.386. (293, Lipova)

Vând, în Lipova, Coșbuc 18, casă, negociabil, 35.000 Eu, negociabil. Telefon 0744.548.386. (292, Lipova)

Vând casă mare, în Vladimirescu, 6 camere, baie, prister, 2 garaje, gaz, st-90 mp, fs-30m, preț 70.000 Eu, negociabil. Telefon 259090, 0722.349.092. (27715)

Vând casă mare în Bocsig, baie, apă curentă, prister, st-1.400 mp, preț 16.000 Eu, negociabil. Telefon 259090, 0722.349.092. (27715)

Vând casă aproape de centru, în Sântana, st-2.500 mp, fs-27m, 5 camere, baie, bucătărie, prister, apă curentă, gazul la stradă, preț 45.000 Eu, negociabil. Telefon 259090, 0722.349.092. (27715)

Vând casă 100 mp, zona Podgoria, posibilități de privatizare, cabinet medical sau birouri. Telefon 0747.999.591, 0745.004.609. (27649)

(Continuare în pagina 17) ☛

Program ADEVĂRUL Cotidian independent Arad
MICA PUBLICITATE tel. 210.775 luni-vineri 8⁰⁰- 19⁰⁰ *sâmbătă închis* duminică 9⁰⁰- 12⁰⁰
ANUNȚURILE DE DECES SE PUBLICĂ GRATUIT.
MARE PUBLICITATE tel/fax 280.904 luni-vineri 8⁰⁰- 19⁰⁰ *sâmbătă închis* duminică 9⁰⁰- 12⁰⁰

☛ (Urmare din pagina 16)

Vând (închiriez) casă 5 camere, 2 băi, pivniță, termotecă, amenajată pentru firmă, spațiu depozitare, intrare auto, zonă centrală, st-600 mp, preț 140.000 Eu negociabil - 1.500 Eu/ lună. Telefon 259090, 0722.349.092. (27715)

Vând casă P+1, în Sântana, str. Muncii nr. 86, ultracentral, apă, gaze, centrală proprie, 1.600 mp grădină, s-18m, preț 82.000 Eu, negociabil, urgent. Telefon 0723.572.077, 0257-462492. (27571)

Vând urgent casă, Arad, str. Dobrogeă (zona 6 Vânători), 3 camere, bucătărie, baie, încălzire cu gaz, apă curentă, dependințe, grădină, suprafață totală 360 mp, preț negociabil 37.000 Euro. Telefon 0257/289447;0744.298.289. (27762)

Vând casă 2 camere, antreu, o cameră, bucătărie + anexe, 2 camere, bucătărie, apă, gaz, 585 mp, str. Zărandului nr. 36. Telefon 264370. (27666)

Vând casă în Chișineu Criș. Telefon 0726.576.067. (27778)

Vând (schimb) casă, Macea cu apartament în Arad. Telefon 536253. (27798)

Vând casă, Nădlac, 4 camere, baie, anexe, grădină, 9.500 negociabil. Telefon 0766.740.845. (Ag. Nădlac, 57)

Vând casă în Sintea Mică, cu 3 camere, dependințe, teren 4.000 mp, preț 3.400 Euro. Telefon 0722.974.460; 0741.043.386. (27827)

Vând vile noi, la cheie, una central cu D+P+E+M, teren 560 mp, preț 120.000 Euro, una ultracentral cu D+P+E, teren 380 mp, preț 120.000 Euro. Telefon 0741.043.386; 0722.974.460. (27827)

Vând casă 4 camere, demisol mare, teren mare 1.100 mp, strada Andrei Șaguna nr. 152. Telefon 0743.960.068. (27828)

Vând casă vacanță P+1 Insula Mureș, amenajat lux, suprafața totală 350 mp, proprietate personală, preț 27.999 EU negociabil. Telefon 0721.640.992. (Ag. UTA, 1095)

Vând casă în Lipova, 3 camere, bucătărie, baie, anexe, fără grădină, garaj, apă, canal. Telefon 562914. (Ag. Lipova, 296)

Vând casă 7 camere str. Minervei, nr. 36, grădină + 185 mp total. Telefon 280917. (27868)

Vând casă și grădină mare, pomi, vie, 2 ha teren arabil plus 60 ari pădure, în localitatea Luguzău, nr. 72. Informații telefon 0740.107.183. (27869)

Vând casă tip vilă, mansardă, construcție 2003, finisată 60%, suprafața totală 850 mp, Sântana, front stradal 20 m, toate facilitățile, preț 30.000 EU. Telefon 0741.361.355. (27882)

VÂNZĂRI SPAȚII

Vând HALĂ de PRODUCȚIE P+E, 500 mp, ST 1.000 mp, 2 SPAȚII COMERCIALE în Micălaca, cu toate utilitățile, preț 120.000 Euro. Telefon 0722.292.559; 0722.621.611. (27590)

Vând SPAȚIU COMERCIAL 60 mp, ultracentral. Telefon 0722.295.350. (29840)

Vând MINI ABC, preț negociabil la vedere. Informații telefon 0257/288384; 0720.943.502. (27782)

VÂNZĂRI TERENURI

Vând 22.000 mp zona Sere - Grădiște, 80 lei RON/mp, fix. Telefon 0744.350.815. (27427)

Vând 1.500 mp Grădiște, prelungirea străzii Zărandului, 20 Euro/mp. Telefon 0722.316.378. (27427)

Vând teren intravilan, 1.500 mp, CF, întabulat, 15 Euro/mp, între Protecția Plantelor și cimitir, 100 m de la șosea. Telefon 0722.295.928. (26777)

Vând teren construcție casă, Aradul Nou, suprafața 375 mp. Telefon 0722.226.403. (27397)

Vând loc de casă Gai, 1600 mp fs 18, 33.000 EU. Telefon 0744.607.072, 0722.135.994. (27675)

Vând teren intravilan Păuliș, 3.000 mp, cu casă, amplasament deosebit, ideal minihotel, pensiune, etc. Telefon 0722.380.321. (27377)

Vând teren 20 ha parcelat, între 3.000 - 5.000 mp cu PUZ pentru zona industrială și servicii, Zimand, la șosea. Telefon 0724.347.972. (27166)

Vând teren pentru construcții Calea Timișorii. Telefon 0724.347.972. (27166)

Vând teren intravilan 253 mp, ultracentral, preț 45.000 Euro, negociabil. Telefon 0741.051.659. (27749)

Vând un hectar pădure în Vărădia de Mureș. Telefon 0744.951.546. (27576)

Vând pământ, 3 ha, la Sântana. Telefon 253470. (27272)

Vând teren pentru construcții în Micălaca, toate utilitățile, s-800 mp, fs-5m, preț 80 Eu/mp, negociabil. Telefon 259090, 0722.349.092. (27715)

Vând 1.000 mp teren intravilan, pentru construcții fs-20m, gaz, apă curentă, curent în Zimand, preț 10.500 Eu, negociabil. Telefon 259090, 0722.349.092. (27715)

Vând teren intravilan pentru construcții în Mândruloc, s-3.248 mp, fs-16m, curent, gaz, preț 22.500 Eu, negociabil. Telefon 259090, 0722.349.092. (27715)

Vând 9.900 mp intravilan și 7 ha extravilan, la 12 km de Arad. Telefon 287718, 0745.333.943. (27745)

Vând teren cu casă mică, ST 2.400 mp, situat pe Calea Radnei, bun pentru hotel, stație peco, preț 190.000 Euro. Telefon 0722.292.559; 0722.621.611. (27590)

Vând teren agricol, județul Arad, 80-200 ha, preț 1.600 Euro/ha. Telefon 213192; 0722.257.409. (27566)

Vând 0.5 ha teren arabil, comuna Livada. Telefon 0726.689.501. (27733)

Vând grădină pomi cu casă modestă, în Gurahonț. Telefon 0723.165.374; 256396. (27665)

Ocazie! Vând teren 640 mp + apartament, 66 mp, la demisol, FS 25 m, situat pe malul Mureșului, 65 Euro/mp, negociabil. Telefon 282408; 0742.134.186. (27760)

Vând teren construcții, la ieșire din Arad - Oradea. Telefon 0720.865.213. (27804)

Vând 0,40 ha teren arabil, Micălaca, 7 Euro/mp. Telefon 261998. (27793)

Vând 4.6 ha pământ în localitatea Sânmartin. Informații telefon 0741.071.459. (27824)

Vând teren în Cermei (grădină), suprafață 1.450 mp, preț 1.000 Euro. Telefon 0722.974.460; 0741.043.386. (27827)

De vânzare teren pentru construcții, Grădiște, rezidențial, utilități la poartă. Telefon 0721.640.992. (Ag. UTA, 1095)

Vând teren 160 ha compact, cu CF, la șoseaua Arad-Oradea, între Zimand și Șimand, fs 1300 ml, preț 6.000 EU/ha. Telefon 0724.347.972. (27874)

Vând 1 hectar teren arabil în Pusta Sâmbăteniului, zona Horia. Telefon 0745.317.427. (27867)

VÂNZĂRI AUTO-MOTO

Vând Opel Corsa 1997 și Volkswagen Polo 1980. Telefon 0744.620.802.

Vânbd ARO 244, an 1988, motor Brașov, CIV, VT 2006, stare bună, 1.200 Eu, negociabil. Telefon 276488. (27571)

Vând Dacia Break, an 87, acte la zi, 900 Eu. Telefon 0742.902.683. (27631)

Vând tractor 445, vârsta 2 ani, 2 mânze de 2,5 ani. Telefon 459042. (27269)

Vând Peugeot 605 1,9 Diesel, an 1990, înmatriculat, 3.000 EU. Telefon 0740.281.815. (27361)

Ocazie! Vând autoturism Logan de culoare albastru metalizat, deosebit, îmbunătățit, jenți de aluminiu, sistem audio, geamuri electrice, servo, 2 airbag, merită văzut. Informații 0743.158.589. (25366)

Vând camionetă de transport Hanomag, capacitate 3.500 kg. Telefon 232355. (27486)

Vând Daewoo Cielo, an 1995, PF, servo, central, aer condiționat, etc, 3.850 Eu, negociabil. Telefon 277321, 0741.143.876. (27734)

Vând tractor L445, preț negociabil. Informații telefon 0741.248.274. (Ag. Lipova, 295)

Important

La solicitarea celor interesați publicăm și fotografiile (alb-negru) aferente anunțurilor de vânzări case, mașini sau apartamente.

Vând buldozer șenilar S650, tractor românesc 33 CP, an 1987 cu încărcător cu cupă și un Fiat de 45 CP. Telefon 0744.552.140. (27427)

Vând Opel Corsa, 2001, benzină, 1000 cmc, 4 uși, climă, central; Opel Astra Kombi, 2003, 2000 cmc, DTI, cu climă și navigație. Telefon 0744.552.140. (27427)

Vând Dacia Solenza 1,9D, an 2004; persoană fizică, 5.500 Eu. Telefon 0742.070.683, 0721.583.110 (27281)

Vând 2 Dacii papuc, 2001-2002, suprastructură fibră, preț la vedere. Telefon 0744.875.054. (27343)

Vând tractor U650, remorcă auto, plug 3 brăzdare, bazine motorină. Telefon 531064. (27380)

Vând Volkswagen Passat an fabricație 1997, 1.9 TDI, climatronic, închidere centralizată, geamuri electrice, ABS, preț atractiv. Telefon 0745.138.132. (27556)

Vând Dacia papuc carosată, fibră sticlă, 1997, stare bună. Telefon 0721.206.268, seara 513435. (Ag. Ineu, 318)

Vând remorcă auto. Informații telefon 0726.232.102, 0257-276891. (27687)

Vând auto Audi A6, 2,5 TDi, an fabricație 2002. Vând auto Mercedes C Klase 2,2 Diesel, an fabricație 1997. Vând auto Ford Sierra 2L benzină, an fabricație 1992. Telefon 0741.248.437, 280798. (27688)

Vând tractor U650, în stare foarte bună, în Galșa. Telefon 0257-531352, 0727.640.836, 0741.479.188 (27751)

Vând Dacia 1410L, an fabricație 1995, albă, bord CN, geamuri ionizate. Telefon 0744.385.478. (Ag. Gurahonț, 119)

Ocazie! Vând motorete Piaggio cu pedale toate tipurile, scaun lung, roți turnate, semnalizări, culoare originală, ungere separată, stare impecabilă, 200-400 Euro. Merită văzute. Informații, Zimandu Nou, nr. 38 sau 0740.075.239; 0743.158.589. (25366)

Vând automobil mixt 5 locuri, 1998, motor 1600 Diesel, 105.000.000 lei, negociabil. Telefon 0745.496.812; 0257/357960. (Ag. Criș, 360)

Vând Dacia 1310, stare bună, fabricație 1992, 5 trepte, 1.100 Eu. Telefon 0745.399.589. (27663)

Vând Nissan Terano 2.4i, an 1990, preț 5.800 Euro. Telefon 0721.331.733. (27763)

Vând Opel Omega 2.0i, an 1997, climă, preț 5.800 Euro. Telefon 0721.331.733. (27763)

Vând Dacia Solenza Rapsodie, an 2003, albă, preț 4.500 Euro, negociabil. Telefon 0745.581.979. (27777)

Vând ARO 243D, cu remorcă mare și Dacia avariată. Telefon 0740.839.583. (27781)

Vând Opel Omega Caravan, an 1991, benzină, 2600 cmc, neînmatriculat, cu factură fiscală. Telefon 0740.252.877. (27800)

Vând Renault Clio Air, an fabricație 1997, stare foarte bună. Telefon 0744.691.144. (27805)

Ocazie! Vând Audi A4, 1.9 TDi Diesel, an 2001, full option, 10.700 Euro, negociabil. Telefon 0726.350.189. (24718)

Vând Golf 4 TDI, 2002, climă, computer bord, 4 airbaguri, geamuri, oglinzi electrice, înmatriculat recent, berlină, 4 uși, 9.100 Euro. Telefon 0727.590.038. (27799)

Vând Dacia 1410, instalație gaz omologată, an fabricație 1995, preț 1.750 Euro, negociabil. Telefon 382017; 0743.434.962. (27821)

Vând Alfa Romeo TD, înmatriculat, consum 5%, 1.300 Euro. Telefon 0746.101.286. (27830)

Vând Renault 9, an 1986, stare bună de funcționare. Telefon 0741.015.861. (27829)

Vând Peugeot 406 Diesel 110 CP, 2002, albastru metalizat, full option, primul proprietar, 52.000 km, preț negociabil. Telefon 0723.578.130. (27864)

Vând tractor U 650 an fabricație 1995, Chișineu Criș. Telefon 0721.619.571. (Ag. Criș. 382)

Vând Opel Astra Caravan 1992, stare foarte bună. Telefon 0745.521.404. (Ag. Lipova, 297)

Vând Opel Corsa benzină, an 2001, preț negociabil. Telefon 0722.315.202. (27860)

Vând VW Polo an 2001, TDI (motor, pompe, diverse), negociabil. Telefon 0722.315.202. (27860)

Vând ARO camionetă an fabricație 1999, preț foarte bun. Telefon 0740.058.180. (27871)

Vând Volskwagen Passat TDI 2002, cu preluare contract leasing. Informații telefon 0788.161.313. (27878)

VÂNZĂRI ELECTRO

Vindem CASE MARCAT, CÂNTARE, I. L. CARAGIALE nr. 22. Telefon 272727; 282829; 0745.520.497. (26743)

Vând CASE MARCAT FISCALE, CÂNTARE ELECTRONICE, str. STÂNJENEL 6. Telefon 279702; 0745.395.107; 0722.707.432; 0788.737.342. (25440)

Vindem CASE MARCAT FISCALE, CONSUMABILE, CÂNTARE ELECTRONICE, str. VICENȚIU BABEȘ nr. 22A. Telefon 211211, 0742.352.277; 0788.352.277. (26649)

Numai noi vindem în rate, FĂRĂ DOBÂNDĂ: TV, MAȘINI SPĂLAT, ARAGAZE, COMBINE FRIGORIFICE, LĂZI, CONGELATOARE, FRIGIDERE. Reducere la plata cash. Telefon 259339, 563027; 0744.706.321. (27403)

Vindem FRIGORIFICE: VITRINE, RAFTURI, AGREGATE, CAMERE. Telefon 0744.510.455; 281384. (26946)

Vând INSULĂ FRIGORIFICĂ; VITRINĂ FRIGORIFICĂ, orizontală, 7 m; LADĂ FRIGORIFICĂ 750 lt, capac sticlă; RAFT FRIGORIFIC; ANVELOPE 225 75 17,5 8R17.5, toată gama de 16, 17 țoli pentru autoturisme. Telefon 0744.555.327. (27366)

Vindem: COMBINE FRIGORIFICE, CONGELATOARE, LĂZI, TELEVIZOARE, MAȘINI DE SPĂLAT AUTOMATE, VITRINE FRIGORIFICE, ANVELOPE. Asigurăm transport. Calea Radnei 151. Telefon 369090, 0743.662.845. (26910)

Vând frigider, congelator, ladă frig cu sticlă, mașină spălat automată, combină frig, vitrină frig. Telefon 210613. (27105)

Vând frigider Arctic mare, stare funcționare, preț negociabil. Telefon 348048. (27786)

Vând TV color Philips, diagonala 70 cm. Telefon 261998. (27793)

Vând combină frigorifică Whirpool, video Philips; televizor color, stare foarte bună. Telefon 338090. (29834)

Vând TELEVIZOARE COLOR diferite diagonale, plastic, telecomandă, euroscart. Telefon 338090. (29833)

VÂNZĂRI DIVERSE

Vând HALĂ demontată, import GERMANIA, pretabil spațiu comercial, 1.000 mp, cu instalație de încălzire, sanitară și electrică, spoturi, tavan fals, suflante de aer, vitrină termopan, poartă rulantă. Telefon 0745.315.895.

Vând birou nou și pentru calculator, modern, bibliotecă, corpuri de bucătărie, mobilă bucătărie și un dulap cu uși culisabile la lungime 2,5 m. Telefon 0744.552.140. (24727)

Vând PLASĂ GARD, CUIE, RABITZ, SÂRMĂ, TABLĂ, ELECTROZI, COTURI și BURLANE etc. Str. Vrabiei 4, telefon 289997; www.garduri.ro (p)

Vând BOLȚARI TERMOIZOLANȚI beton și zgură cărămidă, omologați, diferite dimensiuni și STÂLPI ORNAMENTALI 0,80 cm, la cele mai mici prețuri. Telefon 283683, 0722.621.600, 0722.870.752. (18907)

Vând BOLȚARI cal. I-a, 14 modele, toate dimensiunile, prețuri negociabile. Telefon 0745.634.885. (24905)

Vând NISIP, BALAST, la domiciliu, preferabil 3 mc. Telefon 0740.120.697. (27089)

Vând BOLȚARI (BCU) TERMOIZOLANȚI. Telefon 0745.235.143, 0788.215.371. (27184)

Vând NISIP, BALAST, SORT, cu transport, la domiciliul clientului. Telefon 214415, 0745.003.018. (27304)

(Continuare în pagina 18) ☛

☛ (Urmare din pagina 17)

Vând NISIP, BALAST, SORT, LEMNE FOC, la domiciliul clientului. Telefon 214415, 0745.003.019. (27304)

Vând NISIP, BALAST, SORT, la domiciliul clientului. Telefon 255672; 0744.987.273. (27351)

Vând șlaif, oberfreză, mașină multiplă 24 capuri. Telefon 0722.226.403. (27397)

Vindem MORI de GRÂU și MORI de PORUMB de capacitate mică. Prețuri fără concurență. Telefon 0744.536.745. (f. 3711884)

Vând LEMNE FOC esență tare, uscate, 5 mst netăiate, clădite 3.500.000. Telefon 276488. (27571)

Vând ecograf performant preț foarte avantajos. Telefon 0721.206.268, seara 513435. (Ag. Ineu, 320)

Vând LINIE COMPLETĂ de FABRICAT BLOCURI B.C.U, tip BCA, preț avantajos. Telefon 561763, 562814, 0744.608.053, 0721.190.389. (27584)

Vând garaj autorizat, betonat, situat în spatele blocului A7, Vlaicu. Informații telefon 0744.846.208. (27691)

Vând pavaj folosit, 6 cm, roșu, galben, verde, cărămiziu, Calea Zimandului nr. 1. Telefon 0741.044.599. (27562)

Vând PAVAJ, BORDURI, RIGOLE, calitate, culori deosebite. REDUCERE LUNA AUGUST. Telefon 0721.391.074, 0741.044.599. (27562)

Vând NISIP, BALAST, LEMNE FOC, preferabil 3 mc. Telefon 0741.679.475. (26799)

Vând garaj str. Banu Mărăcine, 2.700 EU negociabil. Telefon 0744.784.910. (27678)

Vând BALAST, NISIP, PIATRĂ cu autobasculantă 16 tone. Telefon 0723.829.446. (27200)

Vând SALTELE NOI, din import, orice dimensiune. Telefon 218991. (27035)

Vând BALAST, PIATRĂ, cu autobasculantă de 16 tone. Telefon 0741.500.053. (26910)

Vând lăzi albine Dadant. Telefon 212832 sau 0723.587.853. (27565)

Vând CIMENT - 155.000/sac: BLOCURI CERAMICE tip EUROTERM - 2.200.000 mc; OB - 14.500/kg; PLASĂ SUDATĂ, toate dimensiunile - 315.126/buc.; ȚIGLĂ - 15.500/buc. Telefon 0788.633.779; 0788.574.543. (27594)

Vând BALAST, NISIP, SORTURI, la domiciliul clientului. Telefon 0745.272.375. (27619)

Vând varză murată și dulce, str. Căpitan Ignat nr. 63. Telefon 0257-285968. (27301)

Lichidez gospodărie! Vând dormitor, bucătărie, diferite obiecte. Telefon 243551. (27697)

Vând PUI CARNE 400 gr, PUICUȚE ROSSO diferite mărimi. Telefon 219283, 0744.666.938. (27239)

Vând convenabil BOLȚARI TERMOIZOLANȚI, diferite dimensiuni, calitate superioară. Telefon 0744.507.339, 275551. (20330)

Vând 5 curcani de carne, diferite mărimi. Telefon 276205. (27271)

Vând disc nou GD 4,23, tip V pentru tractor mare. Telefon 0744.633.584, 0745.264.837, 0257-536388. (26620)

Vând baloți lucernă la domiciliul clientului. Telefon 0744.633.584, 0745.264.837, 0257-536388. (26620)

Vând CUPTOR PATISERIE ELECTRIC, 6 mp, stare foarte bună. Telefon 0744.540.216; 0746.055.285. (27602)

Vând NISIP, BALAST, SORT, domiciliul clientului, preț negociabil. Telefon 0744.853.044. (27622)

Vând mobilă „Ameland" stare foarte bună, dulap. Telefon 0727.109.494. (27850)

Vând NISIP, BALAST, SORT, la domiciliul clientului. Telefon 255672; 0742.288.330 (27740)

Vând pavilion apicol 72 familii. Telefon 0746.111.160. (27667)

Vând căruță țărănească, stare bună. Informații telefon 321822 sau 323960. (27656)

Vând LĂMÂI, LEANDRU (roșu, roz, alb, crem) și PALMIERI. Telefon 263189. (27659)

Vând căruță țărănească, hamuri cai, dormitor tip 623, menghine. Telefon 0723.165.374, 256396. (27665)

Vând dormitor, dulap cu vitrină, dulap bucătărie, pat, coș pentru copil și pe bucăți. Telefon 218403. (27761)

Vând mobilă dormitor, stare bună. Relații telefon 0724.285.360; 0257/264224. (27764)

Vând Niquitin CQ, plasture adjuvant anti fumat. Telefon 0741.158.807. (27765)

Vând rochie mireasă import Germania Singeriti, an 2005, preț 500 Euro, negociabil. Telefon 0257/271234. (27787)

Vând mobilă sufragerie lemn masiv, furnir nuc și dulap 4 uși. Telefon 0746.864.060. (27806)

Vând garaj autorizat, zona Piața Romană. Telefon 0741.071.459. (27824)

Vând convenabil familii de albine. Informații telefon 0741.071.459. (27824)

Vând betonieră stare foarte bună, preț 6.000.000 lei. Telefon 0746.175.657. (27854)

Vând NISIP, BALASTRU, PIATRĂ cu Autobasculantă 16 tone. Cele mai mici prețuri! Telefon 0723.547.364. (27870)

Vând cazan vigas de 40 kw pe lemne, la jumătate de preț. Telefon 0257-418497; 0744.273.601. (27865)

CUMPĂRĂRI TERENURI, IMOBILIARE

Cumpăr casă sau teren în Gai. Telefon 0746.111.211, după ora 16. (27772)

Cumpăr teren agricol în zonele: Zimandul Nou, Sântana, în asociațiile Scânteia, Utviniș, Romgera. Telefon 0746.424.713, 0744.905.202. (27334)

Cumpăr două hectare teren arabil în zona Grădiște sau Livada. Informații telefon 0257/251989, seara. (27415)

Cumpăr urgent garsonieră cf. 1, ofer 15.000 Eu, plata pe loc. Exclus 6 Vânători și Ursului. Rog seriozitate. Telefon 0740.459.437, 0745.450.547. (27627)

Cumpăr 1 ha de pământ arabil pe șoseaua Arad-Zădăreni. Telefon 349293. (27847)

CUMPĂRĂRI DIVERSE

Francik Gherman cumpără obiecte vechi de anticihitate: tablouri, mașini de scris, statuete de bronz, mașini de cusut, meteoriți, etc., ofer 30.000 - 40.000 EU. Telefon 0747.691.422. (24781)

Cumpăr pene vechi și noi. Telefon 210480, 0742.299.805. (27181)

Cumpăr pene vechi și noi, preț foarte bun. Telefon 0741.689.068. (27491)

Cumpăr butelie aragaz ofer 500.000 - 600.000 lei. Telefon 270794. (27851)

Cumpăr 2 tăurași între 100-150 kg. Telefon 0740.451.901. (Ag. UTA, 1091)

LOCURI DE MUNCĂ

Angajez operator calculator cu cunoștințe de contabilitate primară. Telefon 0740.275.245.

SOCIETATE COMERCIALĂ angajăm TÂMPLAR pentru MOBILIER din PAL MELAMINAT. Informații telefon 0788.277.905. (27661)

RAȚIO WEST angajează BUCĂTARI, BARMANI, OSPĂTARI. Telefon 282328. (27679)

SC VERBIȚĂ SRL angajează: CONTROLOR TRAFIC TAXI, ȘOFERI TAXI, TINICHIGII AUTO, ELECTRICIAN AUTO, VOPSITOR AUTO, SPĂLĂTOR AUTO. Telefon 227056, 275650. (27586)

SC „LA DAN CHEBELEU" angajează VÂNZĂTOARE. Telefon 0722.721.469. (27384)

CPI SECURITY selecționează PERSONAL PAZĂ, bărbați și femei, pentru obiectiv special în Ineu. Salarizare și condiții de muncă avantajoase. Relații la telefon 0722.457.126. (27560)

Restaurant IL PADRINO angajează FEMEI PENTRU CURĂȚENIE. Informații la telefon 211994. (27634)

SALON ÎNFRUMUSEȚARE caută COAFEZĂ. Informații teelfon 0745.787.388. (27535)

Angajez INGINER CONSTRUCTOR - DIRIGINTE ȘANTIER. Telefon 338244. (27516)

TOP SECURITY ARAD, Piața Sârbească 1, telefon 281410, 280228, angajează PERSONAL PAZĂ (bărbați și femei). (27401)

BRUTĂRIA CARA angajează BRUTARI-PATISERI. Telefon 0744.875.054, 0742.218.693. (27382)

SOCIETATE COMERCIALĂ angajează CROITORESE COMANDĂ. Telefon 0727.704.201. (27354)

DEPOZIT MATERIALE CONSTRUCȚII angajează MUNCITORI NECALIFICAȚI. Telefon 270079. (27293)

DEPOZIT MATERIALE CONSTRUCȚII angajează IFRONIȘTI-STIVUITORIȘTI cu experiență. Telefon 270079. (27293)

DEPOZIT MATERIALE CONSTRUCȚII angajează LUCRĂTORI COMERCIALI pentru relații cu clienții. Telefon 270079. (27293)

MORAR PAZĂ și PROTECȚIE angajează cu salar atractiv AGENȚI de INTERVENȚIE și PAZĂ, bărbați-femei. Telefon 228786. (27109)

S.C. ECO MOTORS angajează VOPSITOR PREGĂTITOR AUTO, MECANIC și TINICHIGIU. Telefon 217174. (27718)

SC ALEX&COMP angajează MERCHANDISER pe județul Arad. Relații la telefon 0740.118.340. (27708)

COFETĂRIA CRIȘAN angajează VÂNZĂTOARE. Informații telefon 0722.613.129. (27711)

CONSVEST angajează ZIDARI, ZUGRAVI, plată acord. Telefon 270046; 0744.556.686. (27666)

MAGAZIN GRESIE-FAIANȚĂ, angajează VÂNZĂTOARE cu experiență în domeniu, engleză sau italiană, PC, contabilitate primară. Telefon 0727.474.829. (27767)

BAR-CASINO angajează OSPĂTARE, vârsta 18-30 ani, aspect fizic plăcut, salar 4.500.000 lei. Telefon 0722.273.954. (27775)

SC angajez VÂNZĂTOARE pentru MAGAZIN TEXTIL. Telefon 0722.653.892. (27788)

Angajăm GESTIONAR(Ă) și VÂNZĂTOARE. Telefon 0744.438.633; 0257/206166. (27789)

Vrei un câștig în plus? Caut FEMEI, 18-30 ani, pentru VIDEO-COMUNICARE, cunoscătoare limba italiană. Telefon 0744.290.508; 0039347/2787549. (27792)

AGENȚIA de TURISM HAPPY TRAVEL angajează absolvenți facultate promoția 2005. Telefon 285996; 0788.156.411. (27816)

SOCIETATE COMERCIALĂ angajează CONFECȚIONERĂ pentru mașina lineară. Pachet salarial atractiv. Telefon 281045, 0722.800.016. (29835)

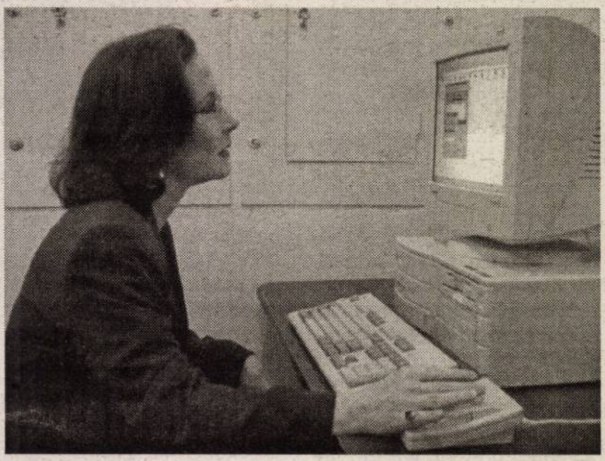

EST TRANS CONSTRUCT angajează CONTABILĂ AUTORIZATĂ. Relații Calea Radnei 262A. (27604)

SC angajează LĂCĂTUȘ CONFECȚII METALICE, PAZNIC, NECALIFICAȚI. Telefon 0744.844.356. (27595)

FIRMĂ de TÂMPLĂRIE angajează TÂMPLARI UNIVERSALI. Informații telefon 0744.788.102. (27457)

CLUB MALIBU angajează BARMANE OSPĂTARE. Telefon 0723.346.529, 0742.014.003. (27338)

Angajez SECRETARĂ cunoștințe contabilitate, vârsta maxim 30 ani. Telefon 0744.937.307. (27596)

SC GAMBRINUS angajează AGENȚI COMERCIALI. CV-urile, la sediul firmei, Arad, str. A. M. Guttenbrunn nr. 59. (27651)

ESCORIAL angajează TÂNĂR cu liceu, pentru TÂMPLĂRIE, TAPIȚERIE, ASAMBLAT MOBILĂ. Telefon 0744.507.359. (27654)

COMPANIE MULTINAȚIONALĂ caută COLABORATORI, program flexibil, venit foarte avantajos. Telefon 0743.893.209. (27831)

Angajez TÂNĂRĂ, aspect fizic plăcut, pentru BIROU ARAD, OFERTARE TÂMPLĂRIE PVC. Telefon 0788.377.070. (27802)

Angajez PERSONAL NECALIFICAT pentru TÂMPLĂRIE PVC. Telefon 0721.288.570. (Ag. UTA, 1096)

Restaurantul OLYMPIA din NĂDAB, angajează OSPĂTARE, FEMEIE DE SERVICIU. Telefon 0788.652.789. (Ag. UTA, 1093)

SC PANPRO SRL angajează VÂNZĂTOARE pentru Brutărie. Telefon 211210. (Ag. UTA, 1092)

Angajăm ȘOFER PROFESIONIST pentru transport mărfuri intern, camion 20 tone. Telefon 255270, 270790. (29839)

Angajez BARMANĂ pentru gheretă Grădiște. Telefon 0740.831.070. (27872)

„MORAR PAZĂ și PROTECȚIE" angajează DISPECERI. Telefon 228786. (27820)

Firmă producătoare de ARTIZANAT LEMN, angajează STRUNGAR ÎN LEMN, lăcuitor. Telefon 226076, 0726.239.523. (29836)

Angajăm BULDOESCAVATORIST și MECANIC AUTO - cu experiență. Telefon 253947; 0788.305.133. (29841)

SC angajează PATISERĂ cu experiență și AJUTOR PATISERĂ. Telefon 279788, 0745.074.095. (27845)

FIRMĂ TRANSPORT angajez ȘOFER PROFESIONIST pentru trafic intern și internațional. Telefon 0744.565.718. (27846)

Restaurantul COCODRILLO angajează BARMAN(Ă) cu experiență. Telefon 0722.226.333. (27861)

SC STUDIO FiFTY FOUR angajează OSPĂTAR pentru Restaurant. Telefon 0257-418497; 0744.273.601. (27866)

SOCIETATE COMERCIALĂ angajează BRUTARI. Informații telefon 0745.355.868. (27877)

PRESTĂRI SERVICII

AUTOMATIC SERVICE repară MAȘINI SPĂLAT. Garanție 1 an. Telefon 259146, 0744.241.398, 0357-401569. (26779)

„DAMAR" repară MAȘINI SPĂLAT AUTOMATE, garanție. Telefon 270518; 0740.869.274. (27749)

SILDOR PROD

vânzări, montaj, reparații: VITRINE, CAMERE FRIGORIFICE și AER CONDIȚIONAT. Telefon service: 0257-349121, sediu: 0257-270622. (c.)

Repar MAȘINI SPĂLAT AUTOMATE, la domiciliul clientului. Telefon 241355. (27632)

FIRMĂ GERMANO-ROMÂNĂ repară: MAȘINI DE SPĂLAT AUTOMATE, cu piese originale. Telefon 274575; 416464; 0740.098.008. (18649)

Executăm RENOVĂRI, TENCUIELI ZUGRĂVELI, RIGIPSĂRI, MANSARDĂRI, REPARAȚII ACOPERIȘURI. Telefon 0740.187.385. (27429)

SC GRUIA preia comenzi cu butelii aragaz, la domiciliu. Telefon 289426, 0740.672.059. (27610)

Școala șoferi col. RUSU, Bd. Decebal, nr. 18, face înscrieri. Telefon 283696. (27628)

CONSTRUCȚII, toate tipurile, cabane lemn, instalații. Telefon 338471, 252877, 0740.871.771. (27357)

(Continuare în pagina 19) ☛

➡ (Urmare din pagina 18)

Repar MAȘINI SPĂLAT AUTOMATE, FRIGIDERE, garanție 1 an, deplasare gratuită. Telefon 274600. (27424)

SC execută CONFECȚII METALICE, CONSTRUCȚII, INSTALAȚII SANITARE. Telefon 0744.844.356. (27595)

Efectuez LUCRĂRI DE STRUNGĂRIE, FREZARE. Telefon 0744.934.117. (27668)

SC execută CASE, HALE, SUBZIDIRI, ACOPERIȘ, MANSARDE, ZUGRĂVELI. Telefon 0746.097.623. (Ag. UTA, 1025)

CURSURI MASAJ, REFLEXOTERAPIE, diplome stat, 4.800.000, rate. Telefon 252860; 0724.442.686. (25539)

PRESTĂM SERVICII DE CURĂȚENIE INDUSTRIALĂ sau FIRME, cu autorizație în domeniu, preț avantajos. Telefon 0722.237.821. (27664)

Lucrări construcții: FAIANȚĂRI, CASE de la temelii, GIPSCARTON, ACOPERIȘURI. Telefon 0743.990.314. (27853)

DIVERSE

Restaurantul „ROBERTO" organizează ieftin: NUNȚI, BOTEZURI, MESE FESTIVE. Telefon 0722.348.103. (27161)

ASOCIAȚIE PROPRIETARI solicită OFERTE INSTALARE INTERFON. Informații telefon 0722.985.124. (27832)

OFER VALUTĂ direct 1 an. Telefon 0257-279512, 0726.842.692. (27849)

TURISM

TRANSPORT PERSOANE GERMANIA (mașină proprie), ruta PFORZHEIM-KARLSRUHE, în 20 august, ora 18. Telefon 455070; 0744.806.652. (27822)

DOUBLE T - transport internațional persoane - cu prețuri începând de la: GERMANIA 45 Euro; ELVEȚIA 90 Euro, SPANIA 110 Euro, dus-întors; FRANȚA 100 EU, AUSTRIA 43 Euro. Rezervări, lângă Biserica Roșie, telefon 0257-250230; 0788.359.489, 0745.475.750. (27856)

SCHIMBURI

Schimb (vând) casă în Ususău cu garsonieră Arad. Telefon 0722.264.539. (27628)

Schimb Alfa Romeo TD, înmatriculat cu Dacia 1300 + diferență. Telefon 0746.101.286. (27830)

ÎNCHIRIERI

Închiriez (ofer) garsonieră mobilată, utilată, zona 300, termen lung. Telefon 0742.218.693. (27343)

Închiriez apartament bloc, 3 camere, mobilat, pe termen lung, etaj 1, cartier Vlaicu. Telefon 0257/211735. (27409)

Ofer spre închiriere apartament ultracentral, lângă Astoria, pentru activități comerciale. Telefon 0721.222.058. (27405, 406)

Ofer spre închiriere apartament 2 camere, ultracentral, tot confortul. Telefon 0747.994.794. (27489)

Ofer SPAȚIU COMERCIAL pentru închiriat, ultracentral, 80 mp/500EU/lună. Telefon 0722.344.810. (27533)

Doamnă serioasă, caut să închiriez o cameră la bloc, cu intrare separată sau garsonieră, cu o chirie acceptabilă. Telefon 0745.378.893. (27604)

Închiriez apartament 2 camere mobilat, Calea Romanilor, 120 EU/lună. Telefon 0744.607.072, 0722.135.994. (27675)

Închiriez apartament 2 camere central, mobilat, utilat, 200 EU/lunar. Telefon 0744.607.072, 0722.135.994. (27675)

Închiriez apartament 1 cameră ultracentral, super utilat, mobilat, 150 EU/lunar. Telefon 0744.607.072, 0722.135.994. (27675)

Închiriez apartament Samantha amenajat, mobilat, 350 EU/lună. Telefon 0744.607.072, 0722.135.994. (27675)

Doresc să închiriez garsoniere și apartamente la prețul pieței. Telefon 282811, 514100 (seara), 0727.982.469. (27675)

Închiriez apartament 2 camere parter, central, amenajat, posibil firmă, 200 EU/lună. Telefon 0722.294.842. (27656)

Ofer spre închiriere apartament 2-3 camere, amenajat și mobilat lux, central. Telefon 0724.347.972, 0744.315.889. (27166)

Dau în chirie apartament 3 camere, mobilat, Micălaca, 150 Eu. Telefon 0723.308.286. (27620)

Dau în chirie apartamente 2-3 camere (ne)mobilate, Revoluției, D. Gherea, Milea, Gară, Subcetate. Telefon 0723.308.286. (27620)

Dau în chirie casă 2 camere, intrare auto, Vlaicu, 150 Eu. Telefon 0723.308.286. (27620)

Doresc să închiriez garsonieră sau apartament cu 2-3 camere. Telefon 338544, 0723.308.286. (27620)

Închiriez (vând) HALE METALICE (BARACĂ) cu 1,5 Euro + TVA/mp, cu suprafețe între 50 și 1.000 mp, cu acces auto și CFR + toate utilitățile, în Arad, pe Calea 6 Vânători. Informații telefon 0722.249.470. (27513)

Închiriez apartament central (cu 1 cameră + dependințe), mobilat, sau apartament 2 camere, bucătărie, baie, antreu, terasă, mobilat, dotat (în casă). Telefon 0745.315.895. (27688)

Închiriez SPAȚIU CENTRAL, cu intrare stradală din str. Vicențiu Babeș. Telefon 0745.315.895. (27688)

Ofer spre închiriere apartament 200 mp, etaj I, lângă Cinema Arta, chirie 600 EU/lună. Telefon 0740.281.815. (27361)

Închiriez (ofer) apartament 2 camere, Calea Romanilor, super amenajat. Telefon 0741.150.013; 0726.374.817. (27773)

Închiriem SPAȚIU COMERCIAL, zona GĂRII, 300 mp, 400 Euro/lună. Telefon 0744.438.633; 0257/206166. (27790)

Student, caut coleg pentru închiriat apartament în Cluj, central. Telefon 0722.295.356. (27811)

Închiriez SPAȚIU CENTRAL, 40 mp, utilități proprii. Telefon 0721.200.443. (27814)

Primesc băiat (student) în gazdă. Telefon 0357-410036. (29838)

Închiriez apartament 2 camere Vlaicu, Hațeg, 5/III, ușă metalică, contorizat, 100 EU, plata anticipat pe 6 luni, prefer seriozitate, plus garanție o lună. Telefon 0721.750.840; 212708. (29843)

Dau în chirie apartament 2 camere tot confortul, Micălaca. Teelfon 288773. (27857)

Închiriez (ofer) apartament 2 camere ultracentral, complet mobilat și utilat, 850 lei/lună. Telefon 0722.388.176. (27858)

Închiriez SPAȚIU central (Casa cu Lacăt), superamenajat și utilat, 160 mp, 6 EU/mp. Telefon 0722.226.333. (27862)

PIERDERI

Pierdut carnet atestat TIR, eliberat de ARR, pe numele Foghiș Miron. Îl declar nul. (27776)

† DECESE †

Anunțurile de deces se publică gratuit!

Cu durere și tristețe în suflet anunțăm încetarea din viață a scumpului nostru tată

COROBAN IUSTIN,

veteran de război.

Înmormântarea va avea loc azi, 16 august 2005, ora 14, de la domiciliul din ȘICULA nr. 354. Familia îndoliată, fiica SOFIA și fiul IUSTIN.

Cu adâncă durere în suflet anunțăm trecerea în neființă a dragei noastre mamă, bunică, străbunică

FEKETE MARIA.

O conducem pe ultimul drum azi, la ora 15, la Cimitirul Eternitatea. Familiile BARA și STOLL îndurerate.

Cu durere în suflet anunțăm încetarea din viață, după o lungă suferință, a scumpei noastre mame, soacră și bunică

ANDRAȘ CLARA

în vârstă de 61 de ani. Înmormântarea va avea loc azi, 16 august 2005, ora 12, la Cimitirul Eternitatea. Familia îndoliată.

† CONDOLEANȚE †

Suntem alături de DORINA și PUIU MUREȘAN, în momentele grele pricinuite de decesul mamei. Sincere condoleanțe! CAMELIA și LAURENȚIU BOCHIȘ. (27655)

Suntem alături de colega noastră, MARIN GABRIELA, în greaua încercare pricinuită de decesul surorii dragi,

MARIN DANIELA

și transmitem sincere condoleanțe. Colectivul SEICSFP ARAD. (27657)

Suntem alături de prietenii noștri, familia MARIN, la marea durere suferită în urma cumplitei morți a fiicei lor

MARIN DANIELA.

Nu te vom uita niciodată! Familia BAN din ȘEPREUȘ. (27658)

Suntem alături de nașii noștri OLIMPIA și SÎNU în marea durere pricinuită de decesul mamei

DĂRĂU AMALIA.

Finii, familia PUTIN MIRON cu DORINA și MIRONAȘ cu DANA. (27660)

Suntem alături de familia ing. MOISĂ PAVEL în aceste momente grele prin care trece, la despărțirea de mama. Colectivul secției REPARAȚII CET. (27769)

Suntem alături de SOFIA în greaua încercare la pierderea tatălui

COROBAN IUSTIN.

Familia OMUȚ. (27780)

Suntem alături de colega noastră VOȘTINAR SOFIA în aceste momente grele, la despărțirea de tatăl

COROBAN IUSTIN,

veteran de război.

Sincere condoleanțe din partea colectivului SC ENERGOVESTAR SRL ARAD. Dumnezeu să-l odihnească în pace! (27779)

Colegii de la LABORATORUL DE ANATOMIE PATOLOGICĂ de la SPITALUL CLINIC MUNICIPAL sunt alături de colega lor STANA LUCIA la decesul mamei,

DĂRĂU AMALIA.

Sincere condoleanțe! (27783)

Suntem alături de prietena noastră RODICA MUȘĂTOIU în marea suferință pricinuită de decesul mamei sale dragi. Sincere condoleanțe familiei îndoliate. LUCI și HOREA.

Tuturor celor care au fost alături de noi în grelele momente pricinuite de decesul soției, mamei și bunicii noastre

prof. ELEONORA UDREANU,

le mulțumește familia îndoliată. (27813)

Colectivul LABORATORULUI DE HISTOPATOLOGIE - SPITALUL MATERN ARAD este alături de colega lor STANA LUCIA în greaua pierdere pricinuită de decesul mamei. Sincere condoleanțe! (27819)

✝ Exprimăm întreaga compasiune domnului director tehnic ing. MOISA PAVEL, acum, când se desparte de mama sa dragă

MOISA FLOARE

și transmitem sincere condoleanțe întregii familii îndoliate. Conducerea S.C. CET ARAD S.A. (27825)

✝ Colectivul de angajați de la S.C. CET ARAD S.A. este alături de domnul director tehnic ing. MOISA PAVEL, în marea durere pricinuită de decesul mamei sale

MOISA FLOARE.

Sincere condoleanțe familiei îndurerate! (27825)

✝ Împărtășind din durerea lor, transmitem sincere condoleanțe domnului director tehnic ing. MOISA PAVEL și familiei sale, cu ocazia trecerii la cele veșnice a mamei sale dragi

MOISA FLOARE.

Dumnezeu să o ierte și să o odihnească în pace! Familia director general S.C. CET ARAD S.A., ing. BARNICIU LUCIAN. (27825)

Mulțumesc din suflet rudelor, prietenilor, colegelor de serviciu, cunoștințelor care au fost alături de mine în momentele grele prin care am trecut la moartea mamei mele

MITROI AGLAIA (AGLĂIȚA).

Fiica LAVINIA MĂRUȘTER, nepotul SORIN cu soția MIOARA. (27826)

Avocații din BAROUL Arad, sunt alături de colega lor, avocat MUȘĂTOIU RODICA, în marea durere pricinuită de trecerea în neființă a mamei și transmit sincere condoleanțe. (27873)

Serviciul TEHNIC-INVESTIȚII-PROIECTARE de la SC CET ARAD SA este alături de ing. MOISĂ PAVEL - director producție CET, în greaua încercare pricinuită de decesul mamei și îi transmite sincere condoleanțe. (27876)

† COMEMORĂRI †

Miercuri, 17 august, se împlinesc patruzeci de zile de când dragul nostru soț, tată, frate, bunic și străbunic,

GHERDAN IOAN,

a plecat dinte noi. Parastasul va avea loc miercuri, 17 august, ora 12, la mormântul din Cimitirul Pomenirea. Păstrăm veșnică amintirea ta. (27639)

Se împlinesc 6 luni de când ne-a părăsit scumpul nostru soț, tată,

MIHU SIMION.

La cruce la tine tată/ Eu mereu mă duc/ Să-ți aprind o lumânare/ Căci te-am iubit mult. În veci nemângâiați, soția IRINA, fiul NICOLAE, fiica SIMONA cu COSTEL. (27564)

Cu durere în suflet amintim împlinirea a 6 săptămâni de la trecerea în neființă a iubitei noastre mamă, soție, soră, cumnată și mătușă,

NAGY ROZALIA,

născută KERTESZ.

Nu te vom uita niciodată! Vei rămâne în sufletele noastre, fiica CRISTINA, soțul GEZA, frații TIBI și IBI, cumnații NORY și IMI și nepoții. (27652)

† SERVICII FUNERARE †

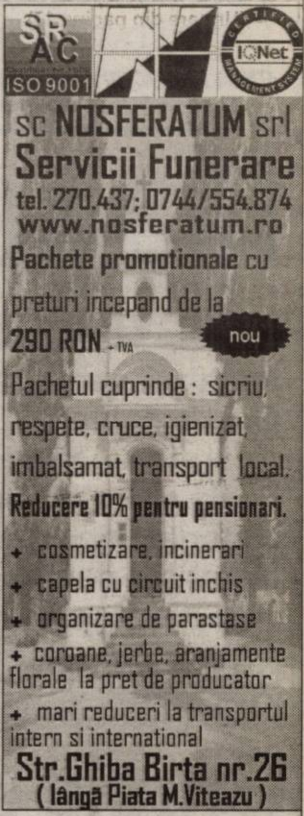

SRAC
ISO 9001
IQNet
CERTIFIED MANAGEMENT SYSTEM

sc NOSFERATUM srl

Servicii Funerare

tel. 270.437; 0744/554.874

www.nosferatum.ro

Pachete promotionale cu preturi incepand de la 290 RON - TVA

nou

Pachetul cuprinde: sicriu, respete, cruce, igienizat, imbalsamat, transport local.

Reducere 10% pentru pensionari.

- cosmetizare, incinerari
- capela cu circuit inchis
- organizare de parastase
- coroane, jerbe, aranjamente florale la pret de producator
- mari reduceri la transportul intern si international

Str. Ghiba Birta nr.26

(lângă Piata M.Viteazu)

RO STYL COMPANY

Servicii Funerare

magazin deschis și noaptea

Arad, Str. M. Eminescu 22
(peste drum de Artex)
tel. 214.422

- Sicrie și accesorii funerare
- Transport funerar cu mașini speciale în țară și străinătate.

GRATUIT: Transportul sicriului la domiciliu în Arad.

REDUCERE 40% LA SICRIU clienților care fac spălat, îmbrăcat, formolizat și transport cu firma noastră.

PLATA ȘI DUPĂ ÎNCASAREA AJUTORULUI DE ÎNMORMÂNTARE

IN MEMORIAM "KUKI"

SERVICII FUNERARE COMPLETE

Str. M.Eminescu Nr.4
ÎN CURTE
Tel: 211.929 - 0723.343.964
www.memoriamkuki.com

MAGAZIN DESCHIS LA ORICE ORĂ

OFERĂ

SICRIE
ACCESORII FUNERARE
TOALETAT- ÎMBĂLSĂMAT
CAPELĂ - Capela Demian
COLACI - COLIVĂ

NOU!!! ÎNCHIRIEM CAPAC SICRIU FRIGORIFIC

GRATUIT TRANSPORTUL sicriului la domiciliu în Arad.

REDUCERE 20% la sicriu clienților care fac toate serviciile cu firma.

TRANSPORT intern și internațional LA CELE MAI MICI PREȚURI.

PLATA se poate efectua și după încasarea ajutorului de înmormântare.

FERESTRE și UȘI PVC cu GEAM TERMOPAN – PROFIL ACTUAL AUSTRIA | JALUZELE VERTICALE ȘI ORIZONTALE
CALITATE AUSTRIACĂ !
LEMN STRATIFICAT CU GEAM TERMOPAN → FERONERIE AUSTRIA! Plata în RATE ! → s.c. PLASTOTHERM s.r.l. Arad
Str. L. Blaga, nr. 23. Tel./Fax. 0257.211.272; 0722.677.100
(c.1068/2005)

Magazinele BENDEA

VĂ OFERĂ

Instalații sanitare
Gresie Faianță
Aparate electrocasnice
Toată gama de instalații sanitare,
Materiale de construcții, scule
Materiale pentru amenajări interioare

OFERTĂ SPECIALĂ
GRESIE ȘI FAIANȚĂ calitatea I-a
diferite culori la numai 178.000 lei/mp (TVA inclus)

Cazane Imergaz turbo 24 kw	20.400.000 lei
Mașină Spălat Arctic 800 rotații/min.	9.500.000 lei
Aparat Aer Condiționat 9000 BTU	8.500.000 lei
Televizor LG 51 cm	5.750.000 lei
Aspirator Clartronic	1.170.000 lei
Cuptor cu microunde	2.250.000 lei
Călcător	525.000 lei
Storcător de fructe	440.000 lei
Robot de bucătărie	750.000 lei

Gresie și Faianță SANEX CELE MAI MICI PREȚURI
Toate produsele se comercializează și cu plata în rate

ARAD,
B-DUL REVOLUȚIEI nr. 26-38
Telefon 231.853

ARAD, STR. PĂDURII
Telefon 228.966

ARAD, STR. L. REBREANU nr. 68
Telefon 250.905

(c.1043/2005)

DACIA
Visele devin realitate
LOGAN
59 Euro rată lunară pentru orice versiune LOGAN

VERBIȚĂ SRL
Arad, Calea A. Vlaicu nr. 282
Tel.: 0257-275.690
Mob.: 0722.259.423

Dacă vrei să trăiești plăcerea de a conduce noua Dacia Logan sau să vezi cum te-ar putea ajuta în afaceri, vino la show-room-ul din Arad, Calea Aurel Vlaicu nr. 282 și încearc-o. Sigur o vei vrea acasă

Dacia Logan Alegerea care te avantajează
(c.1037/2005)

ATENȚIE AGRICULTORI!
S.C. SERVAGROMEC S.A. ARAD
VINDE
- tractoare subvenționate 45% din preț,
- utilaje agricole (motocositori, greble, aparate de muls) subvenționate - 60% din preț.

INFORMAȚII
ARAD, Str. Kogălniceanu 22, tel. 280.712.
(COM./08.2005)

FIRMĂ DE REPREZENTANȚĂ ÎN SECTORUL CERAMIC
cu sediul în București
CAUTĂ REPREZENTANT DE VÂNZĂRI
pentru Oradea, Arad și Timișoara

CERINȚE:
- mașină proprie (de preferat)
- cunoștințe limba italiană scris și vorbit
- experiență în vânzări
- domiciliul stabil în zonă.

Firma oferă: pachet salarial motivant, decontarea cheltuielilor.

CEI INTERESAȚI pot trimite CV-ul la fax (021) 319. 62. 88 până la data de 22.08.05.
(com./08.2005)

GABOR PROFILE
ARAD - str. MĂLIN nr. 3
TEL/FAX 0257 349.848
MOBIL 0788 436.841/2
www.gabor-profile.go.ro

PORȚI
GARDURI
BALUSTRADE
din profile de aluminiu vopsite în câmp electrostatic
S-A TERMINAT CU RUGINA!
Vânzare în RATE
ca' tate austriacă, design personalizat, culoarea visată
(1365/2005)

PROD AGRO BIAN
Atenție agricultori!
Ofertă de sezon
S.C. PRODAGRO-BIAN S.R.L.
ARAD, Str. BICAZ nr. 6, 310239 www.prodagro-bian.ro
e-mail: prodagrobian@yahoo.com
tel. 0257/288.306, 288.100, 288.727, 0724.204.334

PRIN DEPOZITELE ȘI MAGAZINELE SALE
VĂ OFERĂ PRODUSE PENTRU:
- tratamentul semințelor:
  - fungicide - Vitavax 200FF, ȘUMI 8 2FL, Raxil 060FS, Dividend Star 060FS, Celest Star 025FS, Orius, Tiradin;
  - insectofungicide - Yunta 246 FS, Dividend + Tonic, Protilin, Sumidan;
  - insecticide - Gaucho 600FS, Signal.
- distrugerea buruienilor din miriște
  cu erbicide totale: - Roundup, Cosmic.
- combaterea bolilor și dăunătorilor din culturile horticole:
  - fungicide - Champion, Piatră Vânătă, Novozir, Merpan, Folpan, Shavit, Bravo, Quadris, Antracol, Acrobat MZ, Fundazol, Calidan, Kasumin, Odeon, Polyram, Previcur, Energy, Ridomil, Sumilex, Topsin, Score, Zato, Teldor, Stroby;
  - insecticide - Calypso, Confidor, Carbetox, Sinoratox, Diazol, Grenade, Proteus OD, Pyrinex 25ME, Seizer, Sumithion;
  - insecticide pentru dezinsecția depozitelor - Actellic, Sumithion;
  - acaricide - Mitigan, Envidor, Apollo, Nisorun.

(3711736)

PIASTRELLE
Pasiune pentru detaliu

Prezentați acest cupon în oricare din magazinele PIASTRELLE și aveți
5% DISCOUNT

Arad: Calea Timișoarei nr.50/ 0257 287 630; Calea Radnei nr. 198-200/ 0257 369 133; Timișoara: Str. Simion Bărnuțiu bl.11/ 0256 287 556 Str. Iuliu Maniu nr.47/ 0256 245 839; Lugoj: Str.Timișorii nr. 90/ 0256 355 407
(c.1119/2005)

ALPIN SYSTEM
IMPRIMĂRI TEXTILE
serie și unicate
Str. VASILE ALECSANDRI nr. 9 mobil: 0744 774 502, 0723 285 350
tel.: 0257 - 214.620, tel/fax: 0257 - 284.736
- PRODUCȚIE TRICOURI, ECHIPAMENT SPORTIV
- STEAGURI și FANIOANE PERSONALIZATE
- INSCRIPȚIONĂRI AUTO, BANNERE
- OBIECTE PROMOȚIONALE

(c.1182/2005)

OFERTA VERII LA Selin'S

Cabină duș sticlă
450 lei noi

Centrală FERROLI domicompact 24 KW
2.350 lei noi

GRATIS
Căduță, sifon baterie lavoar
TV color diagonală 37cm

IMPORTATOR: radiatoare, robinetărie, cabine duș, mobilier baie.
MAGAZIN DE PREZENTARE: str. Andrei Șaguna, nr 17, telefon: 270 808
DEPOZIT: Micălaca 1 Est, Zona Industrială, telefon: 216 601
(C.A.1451/2005)

PRIMA CUPA CRESTINA

Cu bucurie va invitam sa participati la prima editie a CUPEI CRESTINE LA FOTBAL, care va avea loc in data de 19-20-21.08.2005 la Stadionul SOIMII LIPOVA din orasul LIPOVA.
Echipele interesate se pot inscrie pana pe data de 15.08.2005 la tel. 0742 - 195 136 Dl. Lepadat Ioan
Premiul cel mare: CUPA + 15.000.000 lei.
Va asteptam cu drag!
(C.A.1567/2005)

Optima
Calea VICTORIEI 60 - 62
(vis a vis S.I.F. Banat-Crisana)
Vă oferă prin
MAGAZINUL DE PREZENTARE
lenjerie, șosete și ciorapi
alături de
alte produse alimentare și încălțăminte
LA CELE MAI BUNE PREȚURI.
(com./05.2005)

SANPAOLO IMI BANK
SANPAOLO
CREDITE PERSONALE
Perioada de creditare
până la 15 ANI
Destinația creditului
NU TREBUIE JUSTIFICATĂ
față de Bancă
Informații suplimentare
ARAD, B-dul Revoluției, Nr. 88
TELEFON: 0257/308.205

ADEVĂRUL
Cotidian independent Arad
16 pagini
MIERCURI, 17 AUGUST 2005
70 bani (7.000 lei)
Anul XVII, nr. 4598
E-mail: adevarul@arad.ro; adv.pub@arad.ro
http://adevarul.arad.ro
Publicație auditată de BRAT
Tiraj mediu zilnic vândut: 27 845

ARIS S.A.
Partenerul întreprinzătorilor care se respectă
s.c. ARIS s.a. Arad
Calea Victoriei 33-35
Fax: 250.675
Tel: 256.488 257.337

Lupta cu sistemul

I. Iercan

În 1998, la Timișoara, după doi ani de președinție, Emil Constantinescu recunoaște că nu are nici o șansă să câștige lupta cu sistemul corupției din România. Depune armele și corupția mărșăluiește fără probleme prin România. Și la sfârșitul mandatului, același Emil Constantinescu precizează încă o dată că a fost ***„învins de sistem"***. Deși avea la dispoziție sistemul de informații, deși cunoștea multe dintre dedesubturile corupției din România, președintele Constantinescu n-a avut sânge unde trebuia pentru a lupta cu sistemul.

Ion Iliescu, mereu menționa în discursurile sale că trebuie să luptăm (cine?) împotriva corupției. Corupția era la doi pași de el și nimic nu i-a făcut Ion Iliescu corupției. Același sistem de informații îi punea la dispoziție lui Ion Iliescu datele necesare pentru a lovi în sistem, dar... nimic. De fapt, lupta pentru Ion Iliescu era una de-a dreptul dramatică, pentru că trebuia să lupte împotriva propriului partid. Lupta împotriva corupției, în mare parte era lupta împotriva partidului pe care l-a născut și l-a crescut. Pentru a ieși din această dilemă, Ion Iliescu a ales calea vorbelor, dar nu și a faptelor. A mai căzut un Mischie, dar au rămas greii Dan Ioan Popescu, Hrebenciuc, Iacobov și ceilalți stâlpi ai partidului.

La venirea în fruntea statului, Traian Băsescu a anunțat că va fi un ***„președinte jucător"***. Spre deosebire de molâul Constantinescu și ***„cucuveaua"*** Iliescu. Ceea ce s-a întâmplat de la alegerile din noiembrie și până acum dovedește că Băsescu se ține de cuvânt și încearcă, prin toate mijloacele constituționale pe care le are la îndemână să lupte pentru a se înstăpâni ordinea în România.

(Continuare în pagina 6)

Zădăreni - comuna din umbra municipiului

Foto: Ștefan Matyaș

● 13 irlandezi renovează cu mâinile lor școlile din localitate

Legătura dintre organizația non-profit **„Friends of Romania"** și comunitatea din Zădăreni datează din urmă cu câtiva ani, datorită învățătorului Iosif Effer, prin grija căruia irlandezii au sosit atunci, pentru prima dată, în România.

Dorind să ajute într-un fel copiii din Zădăreni, irlandezii s-au gândit să renoveze, pe cheltuiala lor, cele trei corpuri de clădiri a școlii generale din localitate. Interesant este însă faptul că **„Friends of Romania"** ajută la recondiționarea clădirii muncind efectiv și nu participând doar la finanțarea lucrării. Mai mult decât atât, irlandezii și-au adus cu ei toate materialele necesare renovării școlii, începând de la vopsele, geamuri etc și până la ustensile de tencuit.

Cosmin Trif

(Continuare în pagina 8)

Bani de la stat pentru femeile-manager

Pag. 7

„Se impune o nouă structură a guvernului"

Interviu cu deputatul Titu Gheorghiof, președintele PNL Arad

Pag. 6

Aradul se pregătește de sărbătoare

Foto: M. Szego
Expoziția florală și de amenajare peisagistică (ediția a V-a a Festivalului Florilor)

În acest week-end, Zilele Aradului

Data de 22 august are o semnificație aparte pentru orașul Arad; în 22 august 1834, Aradul a fost declarat oraș liber regesc. Acesta este motivul pentru care autoritățile locale - **Primăria municipiului**, **Consiliul Local Municipal** - împreună cu **Casa de Cultură a Municipiului**, au decis să organizeze în perioada 19-22 august **ediția a IV-a a Zilelor Aradului.** Manifestările vor fi foarte variate, răspândite în tot orașul.

Cătălina Latu

(Continuare în pagina 5)

S. C. ICIM Arad S. A.
VINDE
Birouri S = 34 mp
str. Bucegi nr. 5 bis, parter (Zona UTA)
Tel.: 289.650, 289.657
(Com./08.2005)

Piața SPITALULUI
bl. 1 D PARTER
Tel./fax 253.868
UȘI METALICE INTERIOR
Ofertă de la 3.900.000 lei

Acum, tarif egal între rețele.
Detalii în interior.
(com./08.2005)
CONNEX

Meditația zilei

Cine are puțin când are mult, puțin va avea și de va avea foarte mult.

(Proverb arab)

Calendar

Miercuri, 17 august

Astăzi, Soarele răsare la ora 6,21 și apune la ora 20,17 minute. Au trecut 228 de zile din acest an. Au mai rămas 137 de zile până în 2006. **Praznicul zilei: Biserica ortodoxă:** Sf. Sfințit Mc. Miron; Sf. Mucenici Straton, Ciprian și Tirs; **Biserica greco-catolică**: Sf. Mc. Miron; **Biserica catolică**: Iacint.

A venit barza!

La Arad: Bălaș Izabela Magdalena, Dogarete Diana, Fodor Maria-Daniela, Varga Andrei, Bojan Shakira, Szomoru Oana-Maria, Holdiș Monica, Blaj Diana-Maria, Spiridon Darius-Cristian.

Au plecat dintre noi!

✝ Andras Clara (1944), Kosik Emeric (1943), Kolosvari Veorica (1959), Sandor Francisc (1926), Valea Marioara (1924), Magyar Ștefan (1933), Petrea Florentina (1944).

Comenzi taxi

- **ALFA PLUS** 949; 349.349
- **TAXI ALFA** 945; 22.88.88; 25.25.26; 0723-200.301; 0745-50.60.70
- **TAXI ARAD** 940; 0722-755.440; 0740-252101
- **STAR** 212.222; 0722-361.011; 0745-645.645
- **FAVORIT** 280.000; 281.111; 0740-083.333; 0724-409.992
- **EUROPA** 275.555; 0723-677.555; 0744-828.163
- **VALI DIESEL** 280.705; 280.100
- **MIRCO MILI** 230.530; 230.730; 0740-152.828; 0723-062.366
- **DELMAR** 229.220
- **TAXI VERBIȚĂ** 944 0726.336.969; 0741.200.300;

ADEVĂRUL
Cotidian independent Arad
Editor: S.C. ADEVĂRUL Arad S.R.L.
COD FISCAL R 1681938 ● COD SICOMEX 19.604 ● CERTIFICAT J 02/1886 / 31 X 1991 ● COD SIRUES 020956601 ● ISSN 1220 - 7489

Consiliul de administrație: președinte - MIRCEA DORGOȘAN, telefon 281802, 280625; vicepreședinte - MIRCEA CONTRAȘ, telefon 280854; membri: LIZICA MIHUȚ, telefon 280070, ȘTEFAN TABUIA, telefon 280854, MIRCEA ȚÎȘCĂ, telefon 280904.

Colegiul de redacție: ȘTEFAN TABUIA (redactor-șef), telefon 280854; MARCEL CANCIU (șef secție foto), telefon 281701; ALEXANDRU CHEBELEU (șef secție sport), telefon 281701; GABRIELA GROZA (secretar general de redacție), telefon 280854; VASILE FILIP (șef secție cultură-învățământ-tineret), telefon 280003; IOAN IERCAN (șef secție politică), telefon 280943; TRISTAN MIHUȚA (șef secție probleme sociale - investigații), telefon 281855; DORU SAVA (șef secție economic), telefon 281738; NICOLAE OPREAN (șef secție actualități), telefon 280003; MIRCEA ȚÎȘCĂ (șef secție publicitate), telefon 280904; MIRCEA CONTRAȘ (vicepreședinte al consiliului de administrație), telefon 280854; MIRCEA DORGOȘAN (președinte al Consiliului de administrație), telefon 281802, 280625.

Redacția și administrația: 310130 Arad, Bd. Revoluției nr. 81. Telefoane: SECRETARIAT - 281802, fax 280655, 280625; ADMINISTRAȚIE - CONTABILITATE - 281797; MICA PUBLICITATE - 210775; MAREA PUBLICITATE - 280904; DIFUZARE - 280318; CLUBUL PRESEI - 280989.

Tiparul executat la S.C. MEDIAGRAF S.A. ARAD, str. Feleacului F.N., telefon 250902, fax 250920

Adresa Internet http://adevarul.arad.ro

„Adevărul" vă ascultă

La telefonul dimineții, 280944, între orele 9,00-12,00

● Din groapă în groapă!

Unul dintre cele mai nevoiașe cartiere ale Aradului este Sânicolaul Mic. Majoritatea celor care locuiesc acolo au de reproșat câte ceva, ba că este mizerie în cartier, că nu au nici măcar un chioșc de unde să poată cumpăra ziare, dar lucrul care-i supără cel mai tare este că șoselele sunt sub orice critică. **Ludovic Neic,** locuiește pe strada Pașcani, și spune că: **„Strada pe care locuiesc este plină de gropi, acum au început din nou ploile și este vai de capul nostru. Dacă nu intervin cât mai repede să refacă strada, ce ne facem? Mai un pic și vine iarna peste noi. Unde mai pui că ne stricăm mașinile, degeaba mergem noi încet și încercăm să evităm gropile, că nu mai avem cum. Nu știm ce va fi și cum va fi,dar sper să fie bine."**

În legătură cu cele sesizate, viceprimarul **Tiberiu Dekany** ne-a declarat: **„Știm de starea în care se află străzile din cartierul Sânicolaul Mic, de aceea sperăm ca săptămâna care vine să putem intervenii pe strada Steagului. Iar după ce vom termina cu aceasta, pe care este cel mai mare trafic, vom începe lucrările și la toate celelalte străzi. Sperăm ca la începutul lunii septembrie să înceapă lucrările."**

Redactor de serviciu,
F. Ghilință

La telefonul după-amiezii, 280003, între orele 15,00 - 18,00

Facturi majorate. Cu toții așteptăm cu „înfrigurare", în fiecare lună, facturile la gaz, curent, apă și restul... Mă refer la cei care nu știu dinainte, calculând ce sume vor fi nevoiți să scoată din buzunare. Dintre aceștia, mai prevăzători - în sensul că aproximează mai tot timpul cam care vor fi sumele trecute pe chitanțe -, era și **Ioan Neuzatz**, pensionar, cu adresa în Cartierul Mureșel. Însă, luna aceasta, domnul Neutzatz s-a înșelat... Și, de aceea ne-a sunat supărat la redacție pentru a-și vărsa amarul. **„Am primit factura la gaz și nu-mi vine să cred ce văd. Prețul, față de luna trecută, diferă. Nu ne-a anunțat nimeni și prețul gazului e mai mare cu 700 de lei. Luna trecută a fost vorba de abonament, dar acum nu știu ce au mai găsit să pună în plus. Am sunat la centrală la gaz și o doamnă mi-a spus că nu e nimic imposibil. Ne-am strâns, ulterior, mai mulți vecini, în curte, și n-am găsit pe două facturi același preț. Nu există un preț unitar? O să mergem și la Protecția Consumatorilor să vedem ce e de făcut. Sau, unde să mergem?".**

Cum i-am obișnuit pe cititorii noștri, încercăm, întotdeauna, să obținem un răspuns la întrebările lor, din partea celor autorizați.. Așa încât, ieri seară l-am contactat pe directorului sucursalei Distrigaz Nord Arad, Ovidiu Nilă, acesta spunându-ne: **„Nu se poate așa ceva. Poate fi o greșeală. Îi rog pe cei care au reclamat cele spuse de dumneavoastră să vină la noi la birouri și vom analiza fiecare situație în parte".**

Redactor de serviciu,
A.Olteanu

Rețeta zilei

Cotlete de porc cu boia de ardei

Ai nevoie de: ***cotlete de porc în funcție de numărul de persoane de la masă, boia de ardei dulce sau picantă (după gust), ulei.***

Cum procedezi: Bați foarte puțin cotletele cu ciocanul de carne, le ungi cu ulei pe ambele părți, apoi presari sare și boia numai pe o parte. Le rulezi și le dai la frigider de pe o zi pe alta. A doua zi le frigi în tigaie sau pe grătar, iar la masă le aduci cu garnitură sau numai cu salată. Astfel pregătite, cu siguranță vei prepara o friptură fragedă.

Meteo

TEATRU
stația

Foto: Margareta Szego

Vremea va fi instabilă. Cerul va fi mai mult noros și pe arii relativ extinse se vor semnala ploi ce vor avea și caracter de aversă. Izolat, cantitățile de apă cumulate în 24 de ore pot depăși 15-20 l/mp. Vântul va sufla în general slab.

Temp. max.: 19 la 22° C.

Temp. min.: 12 la 15° C.

Cur$ul valutar

VALORI ÎNREGISTRATE IERI, 16 AUGUST 2005

Denumirea valutei	BNR	BCR		BRD		SAN PAOLO IMI BANK		Banca Românească		Banca Romexterra		Alpha Bank		Casa Schimb Luxor	
		C	V	C	V	C	V	C	V	C	V	C	V	C	V
Euro	3,58	3,48	3,60	3,49	3,61	3,40	3,58	3,50	3,55	3,48	3,61	3,50	3,60	35100	35450
Dolar S.U.A.	2,90	2,81	2,93	2,80	2,92	2,70	2,92	2,83	2,90	2,81	2,93	2,83	2,93	28300	28800
Forint	0,0147	0,0130	0,0160	0,0137	0,0151	0,0130	0,0152	-	-	0,0141	0,0142	-	-	140	143

Cinematografe

DACIA: În căutarea tărâmului (premieră SUA): 15; 17;19; 21

Horoscop

Miercuri, 17 august

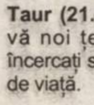

Berbec (21.03-20.04). O dragoste din trecut va reaprinde pasiunea. Ar fi bine să fiți mai discreți.

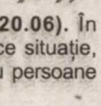

Taur (21.04-20.05). Stabiliți-vă noi țeluri financiare și încercați să vă modificați stilul de viață.

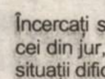

Gemeni (21.05-20.06). În această zi, în orice situație, evitați disputele cu persoane de sex opus.

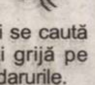

Rac (21.06.-22.07). Încercați să-i mulțumiți pe toți cei din jur, dar nu vă puneți în situații dificile.

Leu (23.07-22.08). Vi se caută compania, dar aveți grijă pe cine și cum vă risipiți darurile.

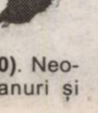

Fecioara (23.08-22.09). Este o zi favorabilă pentru a vă bucura de casă și de activitățile făcute împreună cu familia.

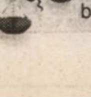

Balanța (23.09-22.10). Neobosiți în a face planuri și estimări, vă îndulciți glasul și ritmul când treceți la treabă.

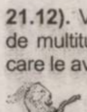

Scorpion (23.10-21.11). Un punct de vedere filosofic care va apărea astăzi vă va ajuta să vă maturizați.

Săgetător (22.11-21.12). Vă veți simți stresat de multitudinea de lucruri pe care le aveți de realizat.

Capricorn (22.12-19.01). Astăzi se poate ivi o problemă în privința comunicării, fiți prudenți în discuții.

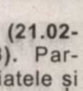

Vărsător (20.01-20.02). În week-end-ul acesta abilitățile dvs. se vor dovedi utile.

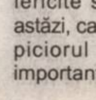

Pești (21.02-20.03). Parteneriatele și interacțiunile fericite sunt favorizate astăzi, ca atare nu dați cu piciorul unei întâlniri importante.

Reclamații privind difuzarea ziarului se pot face la telefonul 281.797, între orele 9-16.

Utilitare

PIEȚE, TÂRGURI

Azi este zi de piață la Pâncota, Beliu, Buteni, Șiclău, Macea, Vânători, Pecica, Șiria și zi de târg la Beliu și Buteni.

Mâine, joi este zi de târg săptămânal la Curtici, Sebiș, Cermei, Săvârșin, Secusigiu, Zerind

PRIMĂRIA MUNICIPIULUI

Program de relații cu publicul (camera 5) luni-vineri între orele 8-20. Tel. 284.744, tel. centrală 281.850.

FARMACII DE SERVICIU

- Farmacia **REMEDIUM** Arad, B-dul Revoluției nr. 52-54. Program luni-vineri: 7,30-20,00; sâmbătă 8,00-14,00. Telefon 233.195.
- Farmacia **„OMNIAFARM"**, Calea Aurel Vlaicu, Bl. Z28, cu program zilnic de la orele 8,00-22,00. Telefon 271.724. Eliberează rețete gratuite și compensate.
- **Spitalul Clinic Județean Arad** are un nou număr de telefon: 220000; 220001; 220002; 220003

URGENȚE STOMATOLOGICE

- Urgențe stomatologice în sistem privat. B-dul Revoluției nr. 62, zilnic 8-12; 14-20, sâmbătă 9-12. Telefon: 256665.
- Cabinetul de pe str. Crișan (în spate la Gionelli) are program non-stop. Telefon: 253794.

UROLOGIE

- Cabinet urologie (în clădirea Policlinicii Municipale). Program zilnic, inclusiv sâmbăta, între orele 9-12, telefon 213036.

OFTALMOLOGIE

- Cabinet Dr. Țurlea Magdalena, medic primar oftalmolog, oferă consultații oftalmologice, prescriere și prelucrare computerizată de ochelari, lentile de contact, ochelari de soare etc. Str. Miron Costin, bl. 9 (lângă „Casa Albă"), tel. 253.523.
- **POLICLINICA DR. TURCIN**: zilnic, orele 8-20. Telefon 285510, 250332. Cabinete: cardiologie, interne, chirurgie, chirurgie plastică, boli infecțioase, ginecologie, ORL, oftalmologie, neuropsihiatrie, ecografie, medicina muncii, fizioterapie, fișe auto/port armă.

DISPENSAR VETERINAR

- Dispensarul veterinar din Aradul Nou efectuează zilnic, orele 8-16 (sâmbăta 8-12 și duminica) examen trichineloscopic, vaccinări antirabice și sterilizări câini-pisici, însămânțări artificiale. Telefon 287.298.
- Dispensarul veterinar din Curtici: examen trichineloscopic, vaccinări, tratamente, consultații, la toate speciile de animale. Telefon 464.145.

ÎNTRERUPERI CURENT

Miercuri, 17 august: h 8,30-12: Baba Novac, Brâncoveanu, Metecăniș, Fluieraș, Bruno, Trestiei, Bocului -p.; **h 9-14:** Micălaca Bl. 575, 576, 577; **h 11,30-15:** Dunării, I. Creangă, Anton Pann -p.; mănăstirea Sf. Simion

Joi, 18 august: 8,30-12: Marnei, Orizont, Ulpiu, Țichindeal, Alunului, Septimiu, Ulmului, Mircea Vodă, Nădejde, Trotuș; **h 9-14**: Micălaca Bl. 578, 579, 580, Toth Sandor Bl. 1, 2, 3; **h 11,30-15:** Marnei, Năsăud, Buziaș, Teuz, Suceava, Sportului, Veneției, Gloriei - p.

CITIRE APOMETRE

Miercuri, 17 august: Blocuri 102-150, 151-200, 301-325, 501-550, 601-620 Micălaca; I. Lengyel, Busuioc, Fluierului, Zigmond Moricz, Bradului, Zmeurei, Tismana, S. Bocu, Predeal, Fluturilor, Lăcrămioarelor, Ciorogariu cu soț, Oituz fără soț, Eroul Necunoscut, 9 Mai, Romei, Dreptății, Frăției

ADMINISTRAȚIA FINANȚELOR PUBLICE

Administrația Finanțelor Publice a municipiului Arad: Asistență contribuabili - telefon 280.633, 280.733, int. 198 (persoane fizice) și 129 (persoane juridice) int. 166 (relații publice) între orele 9,00-17,00. Informații suplimentare la www.finantearad.ro

APEL UNIC DE URGENȚĂ (SALVARE, POLIȚIE; POMPIERI) 112

S. C. DISTRIGAZ-NORD S. A. TÂRGU MUREȘ

Sucursala de Distribuție a Gazelor Naturale Arad, Dispeceratul permanent tel: 218.928; 256.928

VERIFICARE METROLOGICĂ ȘI REPARAȚII CONTOARE APĂ: 255.274; 0723-343.976

DERANJAMENTE CURENT ELECTRIC 235.991

INFORMAȚII CFR 231.777

PROTECȚIA CONSUMATORULUI

B-dul Revoluției, nr. 50. Telefon: 257049

DIRECȚIA DE SĂNĂTATE PUBLICĂ - serviciul de permanență: 254.438

GARDA FINANCIARĂ

B-dul Revoluției nr. 79, telefon: 280971

INSPECTORATUL TERITORIAL DE MUNCĂ ARAD

Str. Episcopiei nr. 11-13, tel.: 211762, 211862, 257251

AGENȚIA JUDEȚEANĂ PENTRU OCUPAREA FORȚEI DE MUNCĂ

Str. Călugăreni nr. 1A, tel.: 281998, 214551, 0357.412.500

CORPUL GARDIENILOR PUBLICI: tel.: 280.557

POLARIS M HOLDING
www.polaris.ro
office@polaris.ro
www.polaris.ro
Împreună pentru un oraș curat!

Polițiști de frontieră anchetați și sancționați

Controlul inopinat ce a căzut pe capul polițiștilor de frontieră de la Nădlac în urmă cu cinci zile s-a lăsat cu verificări la sânge a celor asupra cărora planează suspiciunea că s-ar face vinovați de primirea de foloase necuvenite din partea participanților la trafic. Ancheta demarată în acest caz continuă și aduce în actualitate noi elemente. De exemplu, în cazul banilor găsiți sub tastatura calculatorului în biroul șefului de tură din acea noapte, după cum s-a precizat în primul comunicat al Inspectoratului General al Poliției de Frontieră, se revine cu o precizare. Banii se aflau, într-adevăr în biroul unuia dintre șefii de tură, dar nu al celui ce era de serviciu în noaptea respectivă. De asemenea, trebuie menționat că la biroul respectiv avea acces doar șeful de grupă.

„Cercetarea disciplinară continuă la nivelul cadrelor asupra cărora planează suspiciunea că ar fi primit sume de bani de la participanții la trafic, în mod nejustificat. De asemenea, suntem în măsură să informăm că, în urma incidentului similar din 4 iulie, agenții implicați au fost anchetați și sancționați. Astfel, unul dintre ei a fost deja destituit din poliției, un altul este în curs de cercetare, iar cel responsabil de cușca câinelui s-a ales cu o mustrare scrisă", a precizat inspectorul principal **Robert Iudt**, purtătorul de cuvânt al Inspectoratului Județean al Poliției de Frontieră.

Sorina Ambruș

Șeful IPJ Arad s-a specializat în Germania și SUA

● Ioan Dascălu a vizitat Pentagonul

După cum se știe, aproape patru luni de zile, din mai și până în august, Inspectoratul Județean de Poliție Arad a fost condus de comisarul șef Aurel Moisă. Acesta a asigurat interimatul pe perioada în care subcomisarul Ioan Dascălu și-a mai adăugat un curs de specialitate la bogata sa carte de vizită. Comandantul IPJ a participat la seminarul „Leaders Program in Advanced Security Studies", organizat la Centrul European de Studii de Securitate „George C. Marshall" din orașul german Garmisch-Partenkirchen. Printre disciplinele de bază studiate aici s-au numărat: terorismul internațional și implicațiile asupra statelor democratice, diplomație și securitate națională, Uniunea Europeană și securitatea internațională. Pe durata cursului au fost organizate și două vizite documentare. Mai întâi, în perioada 29 iunie - 3 iulie, cursanții au vizitat mai multe instituții ca: Ministerul Afacerilor Externe sau Academia de Studii de Securitate și Ministerul Apărării. Apoi, din 16 și până în 24 iulie, „studenții" au fost oaspeții capitalei Statelor Unite ale Americii, având parte de prelegeri la Senat, Curtea Supremă de Justiție, Departamentul Securității Naționale, Academia Navală de Război, Banca Mondială, Pentagon și Baza Militară Quantico (Marines Corp Base).

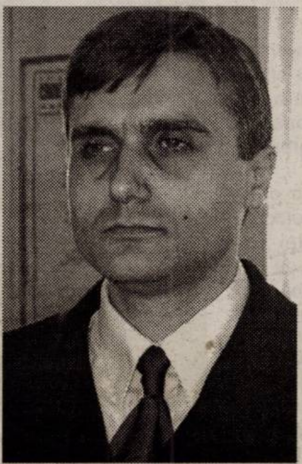

Revenit la Arad la sfârșitul săptămânii trecute, subcomisarul Ioan Dascălu și-a intrat din nou în atribuții, renunțând atât la concediul de odihnă de 44 de zile, cât și la concediul de studii de 30 de zile.

C. Mnerie
Foto: M. Szego

Cronica măruntă

● Începând de ieri, toate lifturile Spitalului Județean Arad funcționează din nou. Ascensoarele au fost de curând recondiționate din fondurile CJA, valoarea lucrării ridicându-se la 400 de milioane de lei. Investiția reprezintă primul obiectiv urmărit și realizat de noua conducere, imediat după instalarea în funcție.

● 700 de milioane de lei au fost virate în contul Spitalului Clinic Județean Arad. Banii, proveniți din partea Universității de Vest „Vasile Goldiș", vor fi destinați amenajării unei săli de studiu în incinta celei mai mari unități spitalicești.

● Polițiștii de frontieră de la Nădlac au reținut, la intrarea în țară, o femeie care s-a legitimat cu un pașaport românesc aparținând altei persoane. I.C., de 21 de ani, din Brașov a declarat că a ieșit legal din România cu destinația Italia, unde urma să se căsătorească cu un italian. Ajunsă acolo, a constatat că mirele nu avea gânduri de căsătorie, sugerându-i chiar că tânăra ar putea să facă niște bani prostituându-se. Evident, el i-a luat fetei pașaportul, oferindu-i, în schimb, un alt document pe care să-l prezinte organelor de poliție, dacă ar fi fost cazul. Profitând de lipsa italianului, fata a reușit să plece cu pașaportul primit. Fetei i s-a întocmit dosar penal pentru fals privind identitatea, tentativă de trecere ilegală a frontierei de stat și trecere ilegală a frontierei unui stat străin.

● A fost identificat autorul furtului comis în data de 7 iulie asupra lui **V.M**, în Gara CFR Arad. De fapt, infractorul este o adolescentă de 16 ani, **Crenguța Ana M.**, care a recunoscut faptul că și-a deposedat victima de 700 de lei.

● **Andreica Sefcsik**, de 19 ani, din Nădlac, **Lazăr Stroie**, de 27 ani, din Iratoșu, **Laurențiu Olteanu**, de 25 de ani și **Alexa Popa**, de 55 de ani, ambii din Arad, sunt ultimii șoferi prinși băuți la volan de către agenții de circulație. Ca urmare a acestui fapt, toți cei patru și-au „depus" permisul de conducere - spre păstrare pentru trei luni de zile - la Serviciul Poliției Rutiere.

A vrut să mute căruța din drum

Ieri dimineață, pe Drumul Național 79, între Chișineu-Criș și Zerind, o căruță și o autoutilitară au fost implicate într-un ușor accident. Aflat la volanul mașinii, **M.D.**, de 28 de ani, din Satu Mare, s-a angajat într-o depășire hazardată, finalizată cu tamponarea din lateral a atelajului dirijat de **S.A.**, de 55 de ani, din Zerind. În urma impactului, încărcătura din căruță și anume două uși de lemn s-au mișcat și l-au lovit în coaste pe căruțaș. Acesta a fost transporat la urgență la spital și după câteva investigații a fost externat. Pe lângă faptul că și-a distrus în mare parte bordul autoutilitarei, șoferul vinovat pentru producerea evenimentului rutier și-a pierdut și carnetul de conducere pentru următoarele 90 de zile.

C. Mnerie

Trio infracțional completat la Nădlac

Bătaia cu topoare, seceri și furci, petrecută în noaptea de vineri spre sâmbătă în curtea casei a doi bucureșteni stabiliți în Labașinț, s-a lăsat cu spitalizările gazdelor, George și Nelu Cărăușu și arestările tâlharilor, **Ciprian Hozaș și Angelo-Marius Dumitrean**, ambii din Lipova. Cel de-al treilea infractor, **Gheorghe Afrăsenei** a reușit să se facă dispărut, însă nu pentru mult timp. Polițiștii din cadrul Serviciului de Investigații Criminale i-au luat urma, prinzându-l în localitatea de vamă, Nădlac. Brașoveanul de 27 de ani se ascundea în casa unei cunoștințe și - din câte se pare - intenționa să treacă granița în cel mai scurt timp. Comisarul Doru Pană spune că **Afrăsenei** nu și-a mai amintit mare lucru de la episodul tâlhăriei, pentru simplul fapt că era prea beat în acel moment. De fapt, el a crezut că va participa doar la o acțiune de intimidare a bucureștenilor și nu la un măcel în toată regula. Ieri, bărbatul s-a alăturat în arest „colegilor" săi, cei trei urmând să fie cercetați pentru săvârșirea infracțiunii de tentativă de omor și tentativă de tâlhărie.

C. Mnerie

SURPRINDE CLIPA MAGICĂ !

Sony Ericsson K750i te răsfață cu imagini delicate!

Trăiește și împărtășește bucuria fiecărei clipe cu noul telefon Sony Ericsson K750i acum la un preț senzațional:

35,9 RON/lună*

*preț cu TVA valabil la abonament cu minute incluse și rate pe 5 ani

(c.1014/2005)

EURO - GSM Cel mai tare din sistem

EURO-GSM Arad
- B-dul Revoluției nr.95
- B-dul Revoluției nr.31
- Str. Mețiani nr.7

www.eurogsm.ro

Zilnic ROMÂNIA-GERMANIA Pletl 18 ani experiență

La aceste numere ne puteți contacta 24 de ore:
0257/561377
0257/563011
0257/252291

- Călătorii în autocare noi și moderne
- Însoțitoare de bord pe tot parcursul călătoriei
- Cafea, ceai - gratuit!
- Prânzul în Ungaria-gratuit!
- În preț sunt incluse 70 kg bagaj
- La 6 călătorii într-un an calendaristic, a 7-a este gratuită.

Siguranța și confortul FAC DIFERENȚA!

(c.459/2004)

Mașină cu acte false

La Punctul de Trecere a Frontierei Vărșand s-a prezentat, pentru ieșirea din țară, **Daniel V.**, aflat la volanul unei mașini Peugeot 205, înmatriculată în Vâlcea.

La verificarea actelor vehiculului, polițistul de frontieră a constatat că certificatul de înmatriculare prezintă urme de falsificare, motiv pentru care a considerat necesară efectuarea unor verificări în baza de date a Inspectoratului de Poliție Vâlcea, de unde s-a confirmat că numărul de înmatriculare este al unei Dacii, iar numele înscris în talon era fictiv.

Craioveanul, în vârstă de 21 de ani, a declarat că mașina fusese cumpărată de tatăl său în urmă cu o lună, dintr-o piață din Craiova, cu suma de 1.500 de euro, nebănuind măcar că autoturismul nu era înmatriculat în mod legal.

„S-au întocmit actele premergătoare începerii urmăririi penale pentru uz de fals și conducerea pe drumurile publice a unui autovehicul neînmatriculat și cu număr fals. De asemenea, se continuă cercetările pentru identificarea persoanei care a vândut mașina", a informat inspectorul principal **Robert Iudt,** purtătorul de cuvânt al IJPF Arad.

Sorina Ambruș

Monografia comunei Pecica, astăzi oraș!

„Dragostea de satul meu m-a îndemnat să-i cunosc trecutul lui atât de frumos pe cât e de bătrân și să-l fac cunoscut acelora care nu-l cunosc, ca să se convingă și dânșii de bogăția pe care a știut să și-o agonisească în decursul atâtor mii de ani și pe care a păstrat-o cu multă grijă ca să ne-o lase nouă ca o moștenire de mare preț.

„Așa începe povestea comunei Pecica, cu epoca de piatră neolitică, epocă bronzului și a fierului perioada romană, feudalismul, venirea turcilor, continuând până în zilele noastre", ne-a declarat dl. **Romulus Galu**, un fiu al orașului Pecica, pasionat de istorie.

„În cuprinsul monografiei sunt prezentate și comentate și domenii de activitate ca: sănătatea publică, industria, comerțul, industria casnică etc. plus obiceiuri mai vechi sau mai noi", a conchis **Romulus Galu.**

Lucrarea, care este în curs de apariție, va proiecta în sufletul cititorilor o inedită și incitantă descriere a devenirii în timp a așezării multimilenare din Lunca Mureșului.

N. Oprean

ATLASSIB O POARTĂ DESCHISĂ SPRE EUROPA

Te invităm cu noi in BELGIA OLANDA ELVETIA

De la 116 €

INFORMATII la tel:
0257/251871, 256595
NR UNIC pentru RO:
08010100100 (cu tarif de impuls local)

(c.3/2004)

PARKAR a ajuns la „transparență“

Proiect de hotarâre privind modificarea și completarea Hotarârii nr. 161/2002 - sistemul de parcare cu plată în municipiul Arad este, începând de ieri, la „transparență“, arădenii interesați de modul cu va arăta noul sistem de parcare din municipiul Arad putând consulta documentele la sediul Primăriei Arad.

Proiectul, promovat de consilierul local Emanoil Voicu, totodată consultant al firmei Belsirim Automotive (ceea ce este destul de ciudat, având în vedere un posibil conflict de interese) aduce modificări substanțiale actualului sistem, una dintre principalele noutăți fiind înlocuirea sistemului de blocare a roților cu amenzile. Conform proiectului de hotărâre **„după săvârșirea unor contravenții, actele și faptele care se succed sunt următoarele: constatarea faptei, aplicarea taxei de penalizare, încasarea acesteia, eventual ridicarea, transportul și depozitarea autovehiculului și, când este cazul, urmărirea și executarea silită. Constatarea contravenției și aplicarea sancțiunii se fac de împuterniciții primarului, în condițiile legii și ale Regulamentului. Pentru aceste activități, care constituie un serviciu prestat, se stabilesc tarife aprobate de consiliul local. Încasarea, urmărirea și executarea silită sunt în sarcina organului fiscal, aceasta deoarece taxa de penalizare constituie venit la bugetul local“.**

Programul de funcționare al parcărilor este de luni până vineri, între orele 8,00-18,00 și sâmbătă între orele 8,00-14,00. Prețurile vor fi de 15.000 lei pentru o oră de parcare pe Bulevardul Revoluției sau 10.000 de lei pe oră, pentru parcările dintre liniile de tramvai de pe Bulevardul Revoluțuiei și pe străzile laterale. În plus, numărul de locuri de parcare va fi drastic redus o dată cu introducerea parcării paralele cu bordura, dar și a interdicției de a mai parca în apropierea intersecțiilor.

Cosmin Mihuța
Foto: Șt. Matyaș

ACU și Primăria au căzut la pace

Ieri, primarul **Gheorghe Falcă** și avocatul **Ioan Kocsis**, reprezentantul ACU (Atletic Club Universitate), au semnat un protocol cu privire la stadionul ACU de pe Banu Mărăcine. „Prin acest protocol, Consiliul Local, prin hotărâre, va decide să dea în folosință gratuită pe 10 ani locația «Motorul», pe care o vom moderniza, pentru desfășurarea activității ACU. În protocol sunt stipulate atât obligațiile administrației locale cât și cele ale clubului", a spus primarul Falcă. La rândul său, avocatul Kocsis, reprezentantul Clubului, a declarat: **„Am negociat cu autoritățile locale un protocol care reprezintă și interesele clubului și ale autorităților. Suntem interesați să reglementăm situația juridică și financiară a clubului și să găsim o soluție reciproc avantajoasă. Protocolul de față împacă ambele interese. Dacă se dorește dezvoltarea Aradului, noi nu putem decât să fim parteneri".** În aceste condiții, litigiul între Club și Primărie se va stinge. Suma necesară pentru modernizarea stadionului „Motorul" a fost apreciată de primarul Falcă la 5 miliarde de lei.

C. L.

Un nou concurs pentru suplinitori în învățământ

Mișcarea personalului didactic a ajuns în cea de-a cincea etapă. Dacă primele patru etape - titularizarea pe județul Arad, titularizarea pe orice județ din țară, detașări la cerere, suplinri - au fost computerizate, cea de-a cincea a constat într-o ședință publică. În 8-9 august, la Colegiul Național „Moise Nicoară" s-a desfășurat ședința publică pentru suplinri. **„Pe cele 1007 poziții existente în învățământul preuniversitar arădean - atât posturi întregi, cât și posturi fracționate - s-au prezentat 155 de candidați și 109 au fost repartizați"**, am aflat de la prof. **Marius Göndör,** inspector școlar general la ISJ Arad. Cea mai mare concurență a fost, ca de obicei, pentru posturile de învățători și educatoare.

În vederea ocupării posturilor prin suplinri, atât de către calificați cât de necalificați de data aceasta, ISJ Arad organizează un nou concurs. Posturile libere se vor afișa în data de 29 august, iar înscrierile la concurs se vor desfășura în perioada 29-31 august. Concursul propriu-zis va avea loc în 1-2 septembrie, iar în 7-8 septembrie, în ședință publică, se va face repartizarea candidaților. **„Înainte de concurs vom primi precizări de la MEC, pe care le vom face cunoscute celor interesați"**, a adăugat prof. Marius Göndör.

C. L.

500 de noi locuri de muncă la Lipova

Cel trei firme care au câștigat licitația pentru spații de producție în fosta unitate militară a orașului Lipova au organizat, duminică, împreună cu Primăria, o bursă a muncii, oferta fiind de nu mai puțin de 500 de locuri de muncă.

Sala de ședințe a Consiliului Local a fost plină de localnici, dar și cetățeni de pe Valea Mureșului, din localitățile învecinate, interesați de locurile de muncă puse la bătaie de firmele care vor deschide fabrici în Lipova.

„Am organizat un fel de piață a muncii și am reușit să adunăm vreo 500 de persoane în Sala mare a Consiliului local. Toți cei prezenți au fost testați și urmează ca, într-o lună, cel mai devreme, firmele să termine amenajarea spațiilor de producție, iar cei selectați să înceapă lucrul“, spune primarul **Viorel Popina.**

Oferta firmelor a fost deosebit de variată, de la strugari, lăcătuși sau tinichigii, la confecționeri în industria pielărei sau textilă.

Primarul Viorel Popina susține că lucrările la unitatea militară sunt destul de avansate, în ciuda faptului că firmele au fost nevoite să renoveze clădirile din temelii, iar într-o lună, cel puțin o firmă va începe activitatea.

Cosmin M.

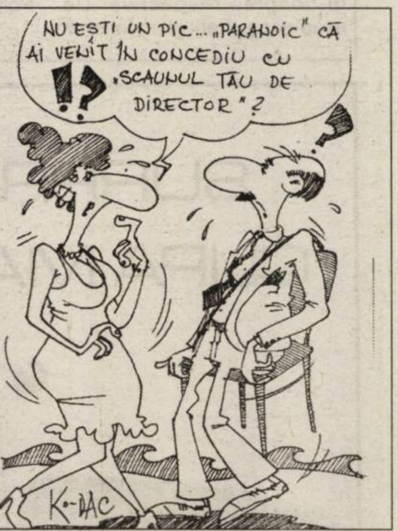
NU EȘTI UN PIC... „PARANOIC" CĂ AI VENIT ÎN CONCEDIU CU „SCAUNUL TĂU DE DIRECTOR"?
!?
K-DAC

MIERCURI, 17 AUGUST 2005

TVR 1

7,00 Jurnalul TVR
7,15 Ecouri din trecut - doc.
7,45 Euro-dispecer
8,00 Portul miracolelor - s.
8,50 Miss World România
9,00 Sănătate pentru toți - rel.
9,30 Teleshopping
10,00 Justiție militară - s.
11,00 Felicity - s.
11,55 Euro-dispecer
12,00 Zestrea românilor - rel.
13,00 Sticleții - s.
13,30 Chip și Dale - d.a.
14,00 Jurnalul TVR. Știri
14,30 Teleshopping
15,00 Ecouri din trecut - doc.
15,30 ... sed lex!
16,00 Convietuiri
16,55 Oameni de epocă
17,30 Travelling circular
18,30 Vorba lui Jim - s.
19,00 Jurnalul TVR
20,10 Jeremiah - s.
21,10 Fotbal. CM 2006: Romána - Andorra
23,30 Jurnalul TVR
0,00 Miss World România
0,05 Musafirul nepoftit - dramă, Canada, '85
1,35 Travelling circular - rel.
2,30 Jurnalul TVR - rel.

TVR 2

7,00 Sărută-mă, prostule!- s., rel.
8,00 Teleshopping
8,30 Fiica oceanului - s. rel.
9,00 Rebelii - s., rel.
10,00 Tonomatul de vacanță
11,45 Pasiuni - s.
12,35 Euro-dispecer
12,40 Verdict: crimă - s.
13,30 Teleshopping
14,00 Desene animate. Sagwa, pisica siameză
14,30 Fiica oceanului - s.
15,00 Împreună în Europa
16,00 Călătorii de suflet - doc.
16,30 Sabrina - s.
17,00 Panoramic sud-vest (emisiune în limba maghiară)
17,30 Magazin estival
18,30 Știri regionale
18,45 Omul zilei
19,00 Soția lui Lorenzo - s.
20,00 Dragul de Raymond - s.
20,30 Verdict: crimă -s.
21,30 Jurnalul TVR
22,00 Iubire pătimașă - dramă, coprod., '96, p.II
23,45 Fotbal. CM 2006: Macedonia - Finlanda - LIVE
1,30 Euro-dispecer
0,30 Club Callatis 2005
1,35 Secrete bine păzite - dramă, Franța, 2002, p.III
3,25 Soția lui Lorenzo - s., rel.

PRO TV

7,00 Știrile Pro TV
9,15 Tânăr și neliniștit - s., rel.
10,15 Destine răscumpărate - s.
11,15 Tu ești, tu câștigi!
12,15 De râsul lumii
13,00 Știrile Pro TV
13,45 De râsul lumii
14,15 Danielle Steel's: Umbrele fericirii - dramă, SUA, 1995
16,00 Tânăr și neliniștit - s. (AP)
17,00 Știrile Pro TV
17,45 Tu ești, tu câștigi! - divertisment
18,55 Sport
19,00 Știrile Pro TV * Sport * Meteo * Vremea
20,15 Nimic nu e sigur în dragoste - dramă, SUA, 2004
22,15 La bloc - rel.
23,00 Știrile Pro TV
23,45 Fastlane: Cursa vieții și a morții - s.
1,00 Știrile Pro TV. Știri
2,00 Renegatul - s.
3,00 Destine răscumpărate - s., rel.
4,00 Bucătăria lui Radu - rel.
4,30 Chestiunea zilei - rel.
5,00 Parte de carte - rel.
6,00 Teo - rel.

TV ACASĂ

6,15 Luna - rel.
8,15 Culoarea păcatului - s., rel.
9,15 Mama vitregă - s., rel.
10,10 Anita - s.
12,15 Amazoana - s.
13,15 Valentina, grăsuța mea frumoasă - s.
14,15 Legături de familie - s. (AP)
15,30 Luna - s. (AP)
17,30 Povestiri adevărate.
18,05 Vremea de acasă
18,10 Pariul iubirii - s. (AP)
20,00 Mama vitregă - s.
21,00 Culoarea păcatului - s.
22,00 Anita - s.
0,00 Legături de familie - s.,rel.
1,00 Povestiri adevărate - rel.
1,30 De 3 x femeie - rel.
3,15 Corazon latino - rel.
4,30 Rețeta de acasă - rel.
5,00 Îndoiala - s.

HBO

6,00 Banda Olsen și submarinul - av., '03
7,35 Voi fi acasă de Crăciun - comedie, 1998
9,05 Moștenire cu cântec - comedie, 2003
11,50 Executorii - comedie, Franța, 2000
12,50 Pe platourile de filmare
13,20 Dragoste nebună - comedie, 2003 (AP)
15,00 Cetățeanul Hearst - dramă, coprod., '01
16,55 Marea aventură a Porcușorului - animație, 2003
18,10 Tabăra - comedie, 2003
20,00 Solaris - SF, 2002
21,40 Moștenire cu cântec - comedie, 2003
23,40 Talismanul viselor - thriller, 2003 (12)
1,55 Buffalo 66 - dramă, '98 (12)
3,45 Confesiunile unui agent de pariuri - dramă, '02 (12)
5,20 Cinema, cinema, cinema

PRIMA TV

7,30 News Radio - s., rel.
7,55 Sport cu Florentina
8,35 Sunset Beach - s., rel.
9,25 Dragoste și putere - s., rel.
10,00 Kensky Show - rel.
10,55 Clip art
11,00 Monica - rel.
12,05 Teleshopping
12,35 Bani la greu
13,30 Teleshopping
14,00 Sunset Beach - s.
15,00 Dragoste și putere - s.
16,00 Mutant X - s., rel.
16,55 News Radio - s.
17,30 Cash Taxi - rel.
18,00 Focus
19,00 Special - doc.
20,00 Dragă, am mărit copilul! - com., SUA, '92
22,00 Cash Taxi
22,30 Trăsniți în NATO - s.
23,00 Focus plus. Știri.
23,45 Mutant X - s.
0,45 Guinesss - lumea recordurilor
1,45 Focus plus - rel.
2,45 Bani la greu.
3,30 Clubul de noapte. Concursuri și chat

ANTENA 1-TV ARAD

6,10 Magazin sportiv - rel.
6,30 Știri Arad, sport, meteo - rel.
7,00 Observator
8,00 În gura presei - rel.
9,00 Anastasia - s., rel.
10,00 Comedia animalelor
10,30 Știri Arad, sport, meteo-rel.
11,00 Emis. în lb. bulgară
11,30 Teleshopping
12,00 Dădaca - s.
13,00 Observator
13,45 Incorigibilul - comed., Franța, 1975
16,00 Observator
16,30 Știri, sport, meteo
16,45 Vivere - A trăi cu pasiune - s.
17,30 Anastasia - s.
18,30 Divertis - Felix și Otilea
19,00 Observator
20,00 Sport * Meteo
20,30 Don Juan de România - divertisment
21,30 Vrăjitoarea - f. SUA, 2004
22,30 Observator Cu Letiția Zaharia
23,10 Sport
23,30 Divertis - Felix și Otilea
0,00 Turbulențe - thriller, SUA, '00
2,00 Concurs interactiv
3,00 Observator
4,00 Dădaca-s.rel.

INFO TV

9,00 Info 2 - rel.
10,00 Recoltă sângeroasă - f. rel.
11,30 Videoclipuri
12,00 Dacă e marți, e Schwartz - rel.
13,00 Info 1 - rel.
14,00 Atitudini UAV - rel.
15,00 În actualitate - rel.
16,00 Infotext
17,00 Emisiuni minorități (germană)
17,30 Videoclipuri
18,00 Info 1
19,00 În actualitate
20,00 Blanche - documentar
21,00 Forțe de elită - doc
22,00 Info 2
23,00 Apărătorii - western
0,30 Videoclipuri
1,00 Infotext

B1 TV

7,00 Viața dimineața; 9,00 Verissimo; 10,00 Lumea cărților; **10,15 Masca de argint** - f. rel.; 12,00 Mapamond creștin; 12,30 Teleshopping; 13,05 Calea, adevărul și viața; 14,00 Teleshopping; 14,30 Euroblitz - Oamenii și politica - doc.; 15,35 Euroblitz - Jurnal european - doc.; 16,00 Euromaxx - doc.; 16,30 Ne privește; 17,45 Best of 6! Vine presa; 18,00 6! Vine presa; **20,00 Haiducii** - acț., Rom., 1965; **22,00 Din nou împreună** - comedie, Rom., '77; 0,00 Știri; 0,15 6! Vine presa! - rel.; 2,15 **Din nou împreună - f.rel.**

TV SPORT

9,00 Știrile TV Sport; 9,30 Fotbal Spania: Bilbao-Sociedad; 11,20 Handbal masculin: Dinamo - U. Reșița; 13,10 Formula 3 - Norisring, cursa 1; 14,00 Știrile TV Sport; 14,10 Bătălia pentru Anglia: Chelsea-West Bromwich; 16,30 Super Spania: Numancia - Real Madrid; 18,30 Știrile TV Sport; 19,00 Stele verzi; 21,00 Fotbal. Meci amical: Danemarca - Anglia; 23,00 Fiarele nopții - K1: Ernesto Hoost - Mister Perfect; 0,00 Știrile TV Sport; 0,30 Nopți albe la TV Sport- Manchester United - Sunderland (în limba engleză)

Redacția Adevărul nu își asumă răspunderea pentru modificările ulterioare intervenite în programele TV

NATIONAL TV

7,00 Programul de știri N24; 10,00 Teleshoping; 11,00 Naționala de bere-rel.; Batalionul distracționar - rel.; 12,00 Teleshopping; **13,00 Rebeca** - s., rel.; 14,00 Jurnalul de prânz. Știri; **14,30 Detectivi în Paradis** - s.; **15,30 Mr. Bean- s.rel.;** 16,00 Viața ca telenovelă; **16,30 Rebeca** - s.; 17,30 Naționala de bere - Batalionul distracționar; 18,30 24 de ore; 19,20 Sport la Național TV; 19,45 Țara lu' Papură Vouă. Umor cu grupul Vouă; 20,00 Taxi Driver. Best of; **21,00 Inspectorul Fowler** - s.; 21,30 Academia Vouă; **22,00 Secretul vecinilor** - dramă, SUA, 1996; 0,00 Naționalul la miezul nopții 0,30 Fantastic Bar ; **1,00 Teroare în campus: lovitura finală** - - horror, coprod, 2000; 3,00 **Secretul vecinilor - f.rel.**

REALITATEA

10,00 Realitatea de la 10; 11,15 Întrebările Realității - rel.; 12,00 Realitatea de la 12; 13,00 Realitatea de la 13; 13,45 45 de ani de comunism - rel.; 14,00 Realitatea de la 14; 15,15 Realitatea medicală; 16,00 Realitatea de la 16; 17,15 Documentarele Realității; 18,00 Realitatea de la 18; 18,30 Oamenii Realității; 20,00 Realitatea de la 20; 20,15 Întrebările Realității; 21,00 Realitatea de la 21; 22,00 Realitatea de la 22; 23,00 Realitatea de la 23; 23,15 45 de ani de comunism ; 0,00 Realitatea de la 00

PRO CINEMA

6,00 Apropo TV; 9,00 Pokemon - d.a.; 10,00 Teleshopping; 10,15 Descoperă România - rel.; 10,40 Lumea Pro Cinema; **11,00 Extravagantul Mr. Deeds** - f. rel.; **13,00 Surorile** - s., rel.; 14,00 Batman - d. a.; 14,45 Teleshopping; 15,00 Sporturi extreme ... limită! -doc.; 15,45 Teleshopping; **16,00 Cuceritorii** - s., rel. (AP); **17,00 Orizontul pierdut** - av., SUA, 1937; **19,00 Surorile** - s.; **20,00 Doctorul de suflete** - s.; **22,00 Oameni de onoare** - dramă, '92 (16), **1,00 V-o prezentăm pe Dorothy Dandridge** - biografic, SUA, '99 (12); 3,00 Icstrim tivi

Aradul se pregătește de sărbătoare

În acest week-end, Zilele Aradului

(Urmare din pagina 1)

„Vor fi concerte în toate cartierele, așa încât toți cetățenii orașului să participe activ la această sărbătoare", a afirmat primarul **Gheorghe Falcă,** în cadrul unei conferințe de presă. O locație nouă pentru desfășurarea de concerte va fi **Lacul Pădurice**, unde **Pacifica** își va lansa albumul. Intenția organizatorilor este de a fructifica acest spațiu care are potențial însă nu a fost valorificat până acum. Arădenii vor avea parte și de concerte folclorice în **Piața Avram Iancu**, duminică, unde pe lângă nume cunoscute din muzica populară vor evolua și tineri soliști. Concertul va fi promovat și de TVR, invitată fiind Marioara Murărescu. Un alt eveniment al Zilelor Aradului va fi inaugurarea oficială a **Parcului Reconcilierii** (luni), urmată de un concert simfonic. Pe **stadionul UTA** va avea loc sâmbătă un inedit meci de fotbal, între **UTA și Poli TM**, old boys. **„Acesta se vrea un meci al amintirilor, având în vedere că se împlinesc 60 de ani de la înființarea clubului"**, a spus viceprimarul **Tiberiu Dekany.**

Acestea sunt doar câteva din noutățile ediției a IV-a, însă cele patru zile vor mai cuprinde întreceri sportive, plimbări cu Săgeata Verde, parada păpușilor gigantice, o expoziție de mașini, parașutism cu taxă, concerte cu cele mai diverse trupe și soliști: **Nicu Alifantis, Ioan Gyuri Pascu, Hora, @mix, Bambi, Rapsozii Zărandului, Activ, Ro-mania, Cream, Tamango, Pacifica, Cargo, Aurel Tămaș, Prezent, Dan Zorilă, Mandinga, Daniels Band, B-ton, Taxi, Phoenix.**

Pentru a promova Zilele Aradului, toată săptămâna aceasta se vor desfășura manifestări dedicate arădenilor. Pe Platoul Primăriei există o **expoziție florală și de amenajare peisagistică** (ediția a V-a a Festivalului Florilor). În Piața Avram Iancu de dimineața până seara se desfășoară o **expoziție cu vânzare a meșterilor populari.** Zilnic, de la 17 la 22, pe traseul Primărie - Podgoria - Piața Avram Iancu - Primărie, circulă **trăsuri în regim de taxi** (o plimbare costă 100 000 lei). Tot zilnic, de la ora 16 până la ora 22, organizatorii oferă **plimbări cu ambarcațiuni pe Mureș,** de la Pontonul Vointa la Trei Insule, la prețul de 100 000 lei. La toate concertele intrarea va fi liberă. Costurile manifestărilor din cadrul Zilelor Aradului sunt din bugetul CLM - 40 milioane lei și din cel al Casei de Cultură a Municipiului - 550 milioane lei, la care se adaugă sponsorii acestei ediții.

Foto: M. Szego

În Piața Avram Iancu, expoziție cu vânzare a meșterilor populari

Piețarii se țin de capul primarului Falcă să nu dărâme „Mihai Viteazul"

Astăzi, începând cu orele 9.00, piețarii își exprimă public nemulțumirea față de decizia primarului de a demola Piața Mihai Viteazul. Timp de trei ore, comercianții expuși riscului de a-și vedea afacerea distrusă organizează un miting în fața Primăriei. Pentru a da și mai multă concretețe gestului lor, micii întreprinzători au prezentat ieri, într-o conferință de presă, o scrisoare deschisă adresată primarului Gheorghe Falcă.

Mesajul adresat edilului șef, constă într-un apel al celor peste 500 de societăți comerciale, asociații familiale și persoane fizice autorizate pentru a opri punerea în aplicare a planului urbanistic de detaliu privind modernizarea pieței în cauză. **„Majoritatea agenților economici care sunt plătitori de taxe și impozite au luat bani din bancă și au girat cu locuințele personale pentru a-și deschide o mică afacere. În cazul demolării pieței, băncile vor intra în posesia locuințelor, iar oamenii vor rămâne în stradă. Ce ne vom face? Unde este sloganul Alianței DA „Să trăiți bine"? Dumneavoastră poate trăiți bine, dar noi, nu. Ați promis cu totul altceva în campania electorală când ați venit în piețele arădene!!!..... Care vă sunt interesele? Să ajutați dezvoltarea clasei de mijloc sau doar coloșii capitaliști veniți din străinătate sau din București sau Cluj, puși la dispoziție de anumite forțe politice?... În prezent, în Piața Mihai Viteazul se încasează aproximativ un miliard și jumătate de lei, doar din bazar, iar jumătate de miliard de lei, din perimetrul florilor și cel al produselor agricole, bani care sunt alocați bugetului local. ....Nu suntem de acord cu demolarea pieței pentru că în locul acesteia se va construi un așa zis centru comercial, de timp mol, dar unde va funcționa un cinematograf, discotecă și piștă de aterizare pentru elicopter. Poate că primarul va veni cu elicopterul la piață, dar țăranul care își duce produsele de la Ineu sau din alte localități în nici un caz nu va folosi acest mijloc de transport.... De asemenea, dorința dumneavoastră de construire la un etaj superior a viitoarei piețe, a unei discoteci sau a mai multor locuri de distracție, lângă spitalele Muncipal, Oncologie, ORL și dermatovenerice este improprie și chiar lipsită de bun simț față de bolnavi....Ceea ce dorește Gheorghe Falcă să facă cu Piața Mihai Viteazul este doar împroprietărirea unui mic capitalist cu bunuri publice, care aparțin comunității. Cât costă terenul din piața Mihai Viteazul? Dumneavoastră doriți să-l concesionați unei singure persoane. Este membru PD? Este simpatizant PD? Există vreun comision? Știe vicepremierul Gheorghe Seculici, președintele PD Arad, ce face Gheorghe Falcă? Știe președintele Băsescu că primarul Falcă vrea să lașe pe drumuri peste 2000 de arădeni și să închidă firmele a peste 500 de agenți economici?.. Așa după cum am aflat, se pare că pe primarul Gheorghe Falcă nu îl interesează bunăstarea orașului, deoarece acesta a afirmat în repetate rânduri că nu își mai dorește un nou mandat de primar, ci o carieră politică la București. Noi îi spunem baftă și poate pleca de pe acum. Astfel, am ajuns la concluzia că pirmarul Falcă nu este interesat de soarta arădenilor, ci se pare că doar de soarta unui grup de interese care îl reprezintă pe investitor... Cât despre noi, piețarii, așteptăm ca în spectrul politic românesc să apară un partid, care să pună pe primul loc cetățenii, pe urmă partidul și în ultimul rând propria persoană și nu invers, așa cum face primarul Gheorghe Falcă."** Acestea sunt câteva fragmente din scrisoarea deschisă remisă de Asociația Micilor Întreprinzătrori și Comercianți Arad.

Față de punctul de vedere al primarului, agenții economici au o cu totul altă opinie. Ei doresc să contribuie financiar la modernizarea pieței, vrând să încheie un parteneriat cu Primăria, în cazul în care contractele se vor încheia pe o perioadă de cel puțin 10 ani. În locul meselor, aceștia propun construirea unor standuri din termopan, și la ieșirea, respectiv intrarea în piață, să fie agenți de ordine care să interzică accesul cerșetorilor și a hoților de buzunare în incintă.

„Am avut două runde de negocieri cu primarul Falcă, dar nu am ajuns la nici o concluzie. Ni s-a propus să mutăm piața fie pe spațiul de cartting din zona Pădurice, fie în spatele Tricoului Roșu. Nici unul dintre spațiile sugerate nu sunt disponibile și nici nu se pretează pentru o astfel de activitate. Pe de altă parte, vorbind despre seriozitatea și interesul primarului față de problemele noastre, ce să spunem. La ultima discuție, a trebuit să urmărim la TV conferința de presă a președintelui Băsescu, a nașului, iar după ea, să ascultăm explicațiile primarului pe aceeași temă. Halal seriozitate și interes", consideră agenții economici din piață.

În cazul în care protestul de astăzi nu va avea rezultatul scontat, piețarii sunt deciși să strângă semnături de la arădeni pentru a-și susține punctul de vedere.

Madiana Popescu

Ca răspuns la scrisoarea deschisă a comercianților, primarul **Gheorghe Falcă** a declarat ieri: **„Sunt surprins de scrisoare, având în vedere că am avut două runde de negocieri cu reprezentanții comercianților. Să ne amintim că scrisoarea a fost trimisă de cei care azi stau în chirie în bazarul din piață. Comercianții din Piața Agroalimentară au constatat că în noua locație există 3000 metri pătrați alocați lor și comercianților cu flori"**. Primarul a mai adăugat că, **„citind printre rânduri, reiese că dânșii doresc să dăm cu piciorul la o investiție de 16 milioane de euro, ceea ce e imposibil"**. În aceste condiții, **primarul Falcă a tras concluzia că reprezentanții comercianților nu mai doresc să negocieze cu Primăria și o să le respecte doleanțele!**

În vederea ridicării noului spațiu comercial, în septembrie se va aproba PUD-ul și caietul de sarcini, în octombrie-noiembrie va avea loc licitația, iar apoi va începe investiția.

C. L.

Sc COTTA INTERNAȚIONAL SRL firmă mixtă Română-Elvețiană **SELECȚIONEAZĂ PERSONAL**

cotta Internațional SRL

- ○ **Tapițeri calificați**
- ○ **Tineri absolvenți în vederea calificării în meseria de tapițer**
- ○ **Tâmplari**
- ○ **Mașiniste - cu experiență în domeniu**
- ○ **C.T.C.**

SE OFERĂ o salarizare atractivă, condiții deosebite de muncă, bonuri de masă, transport gratuit.

CEI INTERESAȚI sunt rugați să se prezinte la sediul societății din Arad **str. Bicaz 1-5 (intrarea din Aleea Muncii) miercuri 17.08.2005** între orele 8⁰⁰ -16⁰⁰ și **vineri 19.08.2005** între orele 8⁰⁰- 14⁰⁰.

(c.1215/2005)

„Se impune o nouă structură a guvernului”

Interviu cu deputatul Titu Gheorghiof, președintele PNL Arad

- D-le deputat, parlamentarii arădeni de la toate partidele și-au prezentat raportul de activitate după un an de mandat. Dumneavoastră nu ați făcut nici un raport în acest sens. De ce?

- Cu tot respectul pentru arădenii care m-au trimis în parlament, nu cred că ei ar considera un raport de activitate înșiruirea unor cuvinte goale care-vorba poetului, din coadă au să sune. Dar, lăsând la o parte speculațiile, ce înțelegeți dumneavoastră prin activitate parlamentară ?

- Exact ceea ce trebuie să se înțeleagă, adică aportul la eleborarea și promovarea unor legi, unele de interes național, altele, de interes regional, zonal, sau cum vreți să spuneți. Spre exemplu, toți parlamentarii au spus de câte ori au luat cuvântul în plen și cu ce ocazie. De câte ori ați luat cuvântul în plenul Camerei Deputaților ?

- Sincer, nu știu. Ca secretar al Biroului Permanent al Camerei Deputaților, răspund de interpelări, întrebări și relația cu guvernul. De câte ori este nevoie, iau cuvântul pe aceste teme. Ar fi ridicol să mă pun să le număr, mai ales că am și responsabilități ca purtător de cuvânt al Biroului Permanent al Camerei, funcție care mă obligă ca de două ori pe săptămână să prezint activitatea Biroului și a delegaților Camerei pentru relațiile externe.

- Cam multe funcții aveți...

-Stați, că nu e gata, mai răspund, ca președinte, și de Comisia specială comună pentru statutul deputatului și senatorului.

- Pe lângă aceste îndatoriri, în nume personal ați prezentat vreo declarație politică ?

- Dacă vreun parlamentar v-a spus că a prezentat în nume propriu o declarație politică, să știți că s-a lăudat degeaba. Declarațiile politice sunt elaborate de către specialiștii grupurilor parlamentare și numai după ce capătă girul conducerii sunt prezentate, nu se apucă nimeni să facă declarații de capul lui.

- Chiar așa fiind, de câte ori ați prezentat declarații politice ?

- Nu știu, sunt prea multe. Ultima pe care am prezentat-o se referea la modificarea Regulamentului Camerei Deputaților și Senatului în ceea ce privește posibilitatea revocării președinților Camerelor.

- Ați făcut vreun proiect de lege, o inițiativă legislativă?

- Am pregătit inițiativa privind activitatea de lobby în România și o voi depune la Cameră. Altă inițiativă, deja depusă, este proiectul de statut pentru Camera Deputaților și Senat. Acesta cuprinde drepturile și îndatoririle senatorilor și deputaților, declarațiile de avere, declarațiile de interese, codul de conduită, dreptul la pensie, sancțiuni.

- Ați elaborat-o singur ?

- Sigur că nu, am construit-o,dați-mi voie să folosesc acest cuvânt, împreună cu colegii, dar aportul meu, ca să folosesc un cuvânt perimat și deja damnat, a fost substanțial. Am insistat în special pe stoparea migrației politice, care poate să producă bascularea centrului de greutate a rezultatului alegerilor.

- Chiar dacă nu este greu de priceput ce vreți să spuneți, cred că ar trebui să explicați mai băbește ce e cu această basculare.

-Adică, să presupunem că la alegerile parlamentare cetățenii au votat în proporție de 51% pentru stânga și în proporție de 49% pentru dreapta. În momentul în care mai mulți parlamentari trec din stânga în dreapta, majoritară devine dreapta, ceea ce deja nu mai corespunde voinței exprimate de către electorat. Evident, este valabilă și reciproca. Tocmai din acest motiv, inițiativa vine să stopeze această migrație. Parlamentarul care pleacă din partidul pe listele căruia a fost ales, își pierde în mod automat calitatea de parlamentar.

- Să spunem că ne-am lămurit cum stați cu activitatea parlamentară la modul general. Pentru cetățenii județului Arad ce ați făcut ?

- Ce ar fi trebuit să fac ? Arădenii m-au trimis în parlament pentru a-mi face datoria de parlamentar, adică să particip la elaborarea legilor, lucru pe care l-am și făcut.

- Stați un pic, că nu este chiar așa ! Tocmai ați vorbit despre legea privind lobby-ul, mai pe românește, punerea de pile. Arădenii v-au trimis acolo mai ales ca să le puneți pile. Ce ați făcut în acest sens, față de ceilalți parlamentari arădeni, care au luat cuvântul în plen, cerând bani pentru drumuri, poduri, spitale etc ?

- Recunosc, nu am cerut în plen bani, pentru că știu că una este să ceri și alta este să primești. Toate aceste cereri rămân la stadiul de simplu exercițiu de oratorie, până la momentul unei eventuale rectificări de buget.

- Chiar dacă știi că nu primești, măcar îți faci datoria de a cere, să vadă cetățeanul că te zbați pentru el, pentru că altfel nu te mai alege. De ce nu ați demonstrat că vă interesează ?

- Dacă nu m-am dus să mă laud la presă, nu înseamnă că nu m-a interesat. Dacă tot mă zgândăriți, pot să vă spun că deja am depus la guvern o adresă prin care se solicită suma de aproximativ 16 miliarde pentru renovarea unor școli din municipiul Arad și din județ. Am semnale că în circa două săptămâni se va aproba acordarea banilor, pentru ca școlile din Chisindia, Șagu, Curtici, Gurahonț și altele să fie funcționale la începutul anului școlar.

- Considerând că am epuizat subiectul activității parlamentare, să ne întoarcem la lucruri mai prozaice, legate de partid. PNL-ul, prin președintele său, care este și premier, este cam în corzi. Toată lumea vorbește de remaniere sau alegeri anticipate. Trebuie remaniat cabinetul Tăriceanu ?

- Cu certitudine, o remaniere se impune, dar premierul este cel care trebuie să hotărască nivelul până la care se va face, nu altcineva. Dar, problema nu este remanierea, care trebuie să se facă acum, ci pregătirea unui program de restructurare a guvernului, care trebuie să fie gata până în aprilie 2006, când se va face adevăratul raport de țară.

- Înseamnă că mai este timp pentru alegeri anticipate. Sunt necesare sau nu ?

- Din punct de vedere al stabilității până la aderare, nu . Singurul motiv ar fi asigurarea unei majorități confortabile fie la Senat, fie la Camera Deputaților, la votarea unor legi organice.

- De la prozaismul central, la prozaismul local : când va avea loc conferința județeană a PNL Arad ?

- În 17 decembrie 2005.

- Va putea candida Gavril Popescu, având în vedere faptul că a fost sancționat?

- Nu mi-am pus problema deocamdată. Se pare că da.

- Dar Dacian Țolea ?

- În privința lui, lucrurile sunt clare, nu va avea dreptul să candideze.

Simion Todoca
Foto : Margareta Szegö

Lupta cu sistemul

(urmare din pagina 1)

Strategia lui Băsescu este în funcție de puterea sistemului și de posibilitățile legale pe care le are. Președintele, având sistemul de informații la îndemână, știe foarte bine cât este de dificil să dovedești sistemul corupției românești. Mafiotismul nu este un apanaj al PSD. În sistemul mafiot din România sunt reprezentanți ai tuturor partidelor, chiar dacă pesediștii și acoliții lor domină și controlează sistemul. Elocvent în acest sens este că Traian Băsescu a demascat pătrunderea sistemului mafiot și în rândurile actualului guvern. Și, pentru a demonstra că nu se limitează la vorbe, președintele a dat și nume de miniștri și de afaceri. Este clar că Traian Băsescu știe mult mai multe decât a spus până acum, dar fiecare lucru trebuie spus la vremea lui. Faptul că premierul Tăriceanu face pe niznai și încearcă să apere guvernul ridică mari semne de întrebare asupra credibilității sale, dar mai ales sugerează că sistemul este atât de puternic încât are influențe până la nivel de prim-ministru.

Și nu e de mirare că se întâmplă așa. Pentru că sistemul are la îndemână bani și aproape toată presa românească. O presă care răspunde comenzilor sistemului prompt și la obiect. Cine luptă împotriva sistemului este amendat și i se găsesc vini și acolo unde acestea nu există. Și cum unii dintre mafioții sistemului au câte 40 sau 50 de licențe, se pun în funcție televiziuni, posturi de radio și ziare centrale sau locale pentru a-i discredita pe cei care încearcă să distrugă sistemul. Dacă lupți împotriva sistemului, trebuie să lupți și împotriva unei părți din mass-media. Practic, această din urmă luptă e mult mai dificilă. De ce? Pentru că mass-media este cea care formează opinia. Oamenii citesc ceea ce scrie mass-media. Iar mass-media scrie ceea ce se comandă. Cine este la pupitrul de comandă? Sistemul. Oamenii primesc informațiile pe care vrea sistemul să le transmită. Analiștii politici, moderatorii de la televiziune, în bună parte, fac jocul sistemului. Populația citește ziare, se uită la televizor și preia informația care există. De unde să știe cititorul obișnuit că, înainte de a ajunge la el, informația a fost „prelucrată” ca să servească sistemului? Și atunci vom constata că marii mafioți sunt bine-merçi, iar cel care fură o găină face ani grei de închisoare. Marii mafioți sunt apărați de sistem, indiferent de partidul din care fac parte. Sistemul are grijă de oamenii lui.

Pentru a putea lupta împotriva sistemului, Traian Băsescu a înțeles că trebuie să aibă de partea sa justiția și serviciile de informații. De aceea, în repetate rânduri s-a adresat justiției, de aceea încearcă o reformă reală în justiție, de aceea vrea un sistem de informații la îndemâna puterii. Un sistem de informații care să elimine din propria schemă oamenii sistemului mafiot, un sistem de informații pus la dispoziția instituțiilor statului, nu aflat la dispoziția sistemului.

Indiscutabil, președintele Traian Băsescu, prin toate aparițiile sale vrea să-și creeze și o imagine de „cavaler al dreptății”. Nu văd nimic rău în asta atât timp cât are și rezultate în lupta împotriva sistemului. Politicianul care nu știe să-și facă imagine să stea acasă.

În mod cert, președintele Băsescu are voința politică de a lupta împotriva sistemului. Problema fundamentală este dacă are și puterea necesară pentru această luptă. Până acum, Traian Băsescu mereu a spus că actuala putere nu are pârghiile necesare pentru performanță politică și economică și pentru a duce o luptă eficientă împotriva sistemului. Mai mult, există piedici chiar în interiorul coaliției de guvernare.

De aceea, e greu de spus dacă președintele Băsescu va reuși, cu atâtea piedici, să fie consecvent în lupta sa împotriva sistemului sau va claca precum Constantinescu și Iliescu.

Conservatorii continuă campania pentru „legea ilicitului”...

Deputatul Lia Ardelean, flancată de cei doi consilieri județeni, Aurelian Oneț și Mircea Purcaru, s-a deplasat la Pâncota, în cadrul campaniei de strângere de semnături pentru promovarea proiectului de lege pentru verificarea averilor care nu pot fi justificate. În piața din Pâncota, cei trei au stat de vorbă cu oamenii pe această temă. Toți au fost de acord că legea ar fi binevenită, pentru că cei care acumulează averi prin evaziune fiscală și afaceri necurate nu fac decât decât să sărăcească țara. **„Am constatat că oamenii sunt de acord cu adoptarea unor legi de natură să reducă corupția și criminalitatea economică și financiară,dar foarte mulți s-au** arătat sceptici în privința faptului că marii corupți vor fi trași la răspundere, **lucru care este edificator în ceea ce privește încrederea românilor în** justiție.Se pare că principala noastră sarcină nu va mai fi aceea de a-i **convinge pe oameni să ne ajute în promovarea legilor anticorupție, ci de a-i face să aibă încredere în instituțiile vitale ale statului, între care se numără și justiția”**, a declarat Lia Ardelean.

...Și descoperă mafioți

Odată stârniți la discuții, oamenii au lăsat de o parte legile împotriva corupției și s-au plâns doamnei deputat de faptul că nu pot să valorifice recolta de grâu. După cum spun ei, prețul de pe piață este sub cel de producție, ceea ce îi poate duce pe producători la faliment. **„Le-am spus că am discutat acest subiect cu colegii mei din parlament și am ajuns la concluzia că situația este aceeași în toate zonele țării. Din acest motiv, conservatorii au adresat o scrisoare deschisă ministrului Agriculturii, Gheorghe Flutur, prin care se cere intervenția statului pentru detensionarea relațiilor dintre producători și procesatori. Ca măsuri concrete, dorim implementarea prețului de intervenție de 4500de lei pe KG, față de cel de 2000-2500, practicat în prezent și achiziționarea unui milion de tone de grâu de pe piața internă, concomitent cu stoparea importului”**, ne-a declarat lia Ardelean. Pe baza statisticilor pe care le deține, Lia Ardelean a constatat că pe piața cerealelor se înregistrează cea mai mare evaziune fiscală, controlul fiind deținut de către mafioți, organele în drept trebuind să se autosesizeze.

Simion Todoca

În conformitate cu prevederile
Legii nr. 52/2003, transmit următorul

ANUNȚ

Începând cu data de marți, 16.08.2005, la intrarea în Primăria Municipiului Arad, sunt afișate următoarele proiecte de hotărâri:

1. Proiect de hotărâre privind modificarea anexei la Hotărârea nr. 54/2005 - tarife pentru spații cu altă destinație decât cea de locuință - inițiativa d-lui consilier Ovidiu Moșneag.

2. Proiect de hotărâre privind modificarea și completarea Hotărârii nr. 161/2002 - sistemul de parcare cu plată în municipiul Arad - inițiativa d-lui consilier Emanoil Voicu.

Până la data de 29.08.2005, la registratura Primăriei Municipiului Arad, cei interesați pot depune în scris recomandări, sugestii și opinii.

Informații suplimentare pot fi solicitate începând cu data de 16.08.2005, între orele 8,00 - 20,00, la Serviciul Relații Publice, camera 5.

CEI INTERESAȚI pot solicita în scris și pot primi copii contra cost după aceste proiecte de hotărâri, care pot fi studiate și pe site-ul Primăriei Arad, la adresa **www.primariaarad.ro.**

Primar
ing. Gheorghe Falcă

(c.1307/2005)

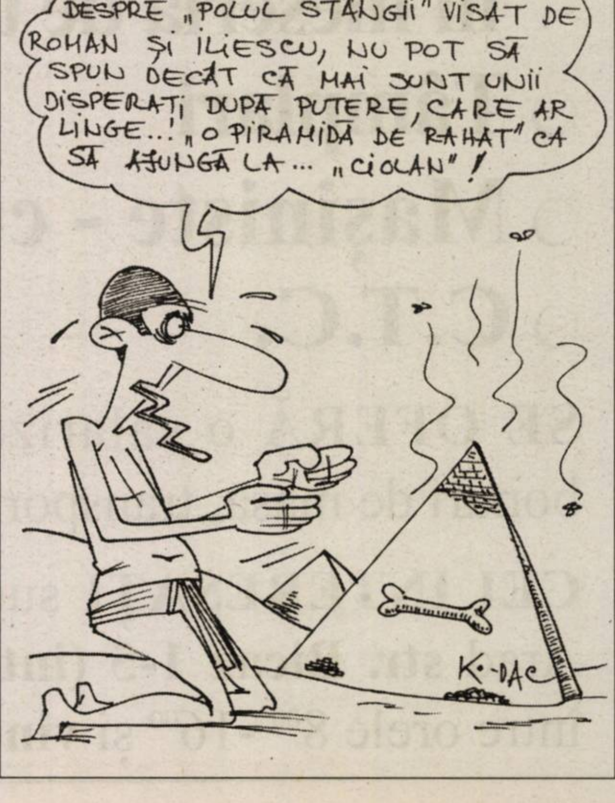
DESPRE „POLUL STÂNGII" VISAT DE ROMAN ȘI ILIESCU, NU POT SĂ SPUN DECÂT CĂ MAI SUNT UNII DISPERAȚI DUPĂ PUTERE, CARE AR LINGE...! „O PIRAMIDĂ DE RAHAT" CA SĂ AJUNGĂ LA... „CIOLAN"!
K-DAC

Pe primul semestru

Industria a crescut cu 15,9% față de 2004

Producția industrială realizată în perioada 1 ianuarie-30 iunie 2005, a înregistrat o creștere de 15,9%, comparativ cu perioada corespunzătoare din anul precedent. În primul semestru, creșteri ale producției industriale s-au înregistrat în ramurile: industria de aparatură și instrumente medicale de precizie, optice și ceasornice(+27,2%), producția și furnizarea de energie electrică și termică, gaze și apă caldă (+4,9%). Scăderi ale producției menționam în ramurile: industria alimentară și a băuturilor (–42,7%), fabricarea produselor textile (-27%), fabricarea articolelor de îmbrăcăminte (-22,4%).

Valoarea livrărilor de produse industriale în perioada 1I-30 VI 2005 s-a cifrat la 9388,1 miliarde lei, prețuri curente. Livrările directe la export au totalizat 4074,6 miliarde lei prețuri curente, reprezentând 43,4% din totalul livrarilor de produse industriale. Acestea au fost susținute aproape integral de unitățile din industria prelucrătoare. Valoarea stocurilor de produse finite din industrie la 30 iunie 2005 era de 408,7 miliarde lei prețuri curente, reprezentând 4,1% din resursele lunii iunie 2005.

Cifra de afaceri a companiilor cu activitate principală de industrie în perioada 1 ianuarie-30 iunie 2005 a înregistrat o creștere de 1,0% comparativ cu perioada corespunzătoare din anul precedent. Volumul cifrei de afaceri a crescut față de aceeași perioadă din anul trecut, mai ales în industria mijloacelor de transport rutier (+56,9%),producția și furnizarea de energie electrică si termică, gaze și apă caldă (+85,5%),industria alimentară și a băuturilor (+11,3%). Scăderi ale volumului cifrei de afaceri, comparativ cu perioada corespunzătoare a anului precedent, putem menționa pe cele ce s-au înregistrat în fabricarea lemnului, producția de mobilier și alte activități industriale n.c.a. (-14,5%), **Balanță excedentară**. În perioada 1I-30 VI 2005, exportul realizat (după sediul firmei exportatoare), a totalizat 544,446 milioane de euro, iar importul 497,804 milioane de euro. Drept urmare, la nivelul județului, s-a înregistrat un excedent comercial de 46,642 milioane de euro.

Excedent mai mare al balanței comerciale s-a înregistrat la următoarele grupe de produse: mijloace de transport îndeosebi pe calea ferată (+76,872 milioane de euro), materii textile și articole din acestea (+45,774 millioane de euro), încălțăminte, umbrele și articole similare (+29,235 milioane euro), mărfuri și produse diverse (+32,907 milioane de euro), produse din lemn, plută (+8,43 milioane de euro).

Deficit al balanței se constată la: piei crude, piei tăbăcite, blănuri (-31,474 milioane de euro), materiale plastice, cauciuc (-34,925 milioane de euro), metale comune și articole din acestea (-23,749 milioane de euro) și altele.

În structura exporturilor, o pondere însemnată au deținut-o materiile textile și articole din acestea (31,8%), urmate de mijloace de transport îndeosebi pentru CF (22,1 %), mașini, aparate și echipamente electrice (19,1%), încălțăminte, pălării, umbrele (6,9%)

În structura importurilor, cea mai mare pondere au deținut-o grupele de mărfuri : materiile textile și articole din acestea (25,6%), mașini, aparate și echipamente electrice (23,7 %), mijloace de transport (8,8%),materiale plastice, cauciuc (8,1%) și altele.

G. Constantinescu

Se pot depune dosarele

Finanțare nerambursabilă pentru firmele nou-înființate

Începând din 15 august, firmele nou-înființate și microîntreprinderile pot depune la sediul Agenției Naționale pentru Întreprinderi Mici și Mijlocii și Cooperație dosarele pentru obținerea de finanțare nerambursabilă pentru realizarea de investiții în vederea modernizării și retehnologizării.

Beneficiarii programului sunt societățile nou-înființate, microîntreprinderile, precum și firmele mici și mijlocii cu capital social integral privat, care nu au datorii la bugetul de stat, bugetele speciale și bugetele locale și nu au credite restante. Susținerea financiară acordată unei firme nu poate depăși echivalentul în lei a 50.000 euro în cazul IMM-urilor, respectiv 10.000 euro pentru firmele nou-înființate și microîntreprinderi, și nu poate acoperi mai mult de 40% din valoarea proiectului de investiții. Banca selectată (Finanasbank Romania) va acorda beneficiarului un credit de finanțare, pe termen mediu sau lung, care va acoperi minimum 45% din valoarea proiectului de investiții. Contribuția proprie a beneficiarului trebuie să fie de minim 15% din valoarea proiectului de investiții, în natură sau în numerar.

Dosarele se pot depune până pe data de 26 august a.c.

G. K.

Bani de la stat pentru femeile-manager

•Scopul: dezvoltarea aptitudinilor în afaceri

Agenția Națională pentru Întreprinderi Mici și Mijlocii și Cooperație - ANIMMC - va sprijini cu 7 miliarde lei vechi (700.000 RON) dezvoltarea culturii antreprenoriale în rândul femeilor manager din sectorul IMM. Prin acest program va fi promovat un sistem informativ ce va facilita mobilitatea femeilor pe piața forței de muncă și dezvoltarea aptitudinilor antreprenoriale ale acestora.

Prima etapă de derulare a programului constă în organizarea unei campanii de informare, **„Zilele femeilor antreprenor"**, ce se va derula în cadrul rețelei de centre **„Euro Info"** din Constanța, Iași, Brașov, Râmnicu Vâlcea, Timișoara, Cluj-Napoca și Galați, în perioada 25 august-5 octombrie 2005.

Beneficiari sunt femeile care au cetățenie română și îndeplinesc, la data depunerii formularelor de înscriere, următoarele criterii: au vârsta de peste 18 ani, sunt absolvente a minimum 8 clase, s-au înscris în program pe baza Formularului de înscriere ce va fi disponibil pe site-ul Agenției - animmc.ro. Criteriul de selecție a cursantelor va fi **„Primul venit, primul servit"**, în limita a maximum 25 de cursante pentru fiecare locație.

Referitor la acest program, directorul executiv al filialei arădene a Consiliului Național al Întreprinderilor Private Mici și Mijlocii din România, **Mihaela Breaz**, ne-a declarat: **„Anul acesta este primul în care ANIMMC derulează un astfel de program dedicat femeilor întreprinzator, urmărind prin intermediul acestuia dezvoltarea aptitudinilor antreprenoriale ale femeilor. Și arădencele care doresc să-și dezvolte sau îmbunătățească abilitățile în afaceri se pot înscrie și participa la acest program. Ca și colaborator și partener al ANIMMC, organizația noastră va anunța în timp util toate datele și informațiile concrete, în momentul în care acestea vor fi definitivate. Până atunci, toate persoanele interesate pot obține informații referitoare la procedura de înscriere prin intermediul biroului Arad a CNIPMMR"**.

G. Knap

ONG-urile vor plăti chirii mai mici doar din septembrie

Inițiativa consilierului local Ovidiu Moșneag de a reduce chiriile aplicate organizațiilor non-guvernamentale care au în folosință spații, primite de la SC Recons, s-ar putea pune în practică cel mai devreme din luna septembrie, asta în ciuda faptului că reprezentantul liberalilor în CLM a demarat acest proiect de câteva săptămâni.

În proiectul de hotărâre inițiat de Ovidiu Moșneag, aflat în aceste zile la „transparență", se susține faptul că **„aceste chirii sunt mult prea mari pentru organizațiile non-guvernamentale care au activitate reală și nu subînchiriază spațiile pe care le au în chirie, veniturile lor financiare fiind limitate deseori doar la cotizația membrilor, cotizație mai mult modică și la ajutorul unor organizații similare din alte zone ale globului, ajutor venit pe principii umanitare. În urma unui studiu practic, la fața locului, a situației constatate, s-a ajuns la concluzia ca există o diferență între organizațiile non-guvernamentale, unele dintre ele desfășurând cu adevărat activități reale, utile, de pregătire, de adaptare, integrare socială, în ajutorul grupurilor pe care le reprezintă, activitate care poate fi probată prin acte având o prezență pregnantă în viața cotidiană a județului, în timp ce alte organizații au subînchiriat spațiile deținute sau, imobilele sunt degradate, neîngrijite, necesitând reparații, iar prezența lor ca asociație este inexistentă, nedesfășurând nici o activitate"**.

Prin proiectul de hotărâre, SC Recons va trebui să facă o verificare a modului în care sunt folosite aceste spații de către ONG-uri, iar în cazul în care se constată subînchirierea, organizațiile respective vor fi acționate în judecată, pentru rezilierea contractelor.

Cosmin Mihuța

Adio bip!

Acum Cartela Connex are:

50 de minute incluse* și Tarif egal între rețele**

*Primesti câte 10 minute de convorbiri gratuite în reteaua Connex în lunile a treia, a cincea, a saptea, a noua si a unsprezecea de la activare. Pentru informatii despre numărul minutelor disponibile si perioada de valabilitate, apelează gratuit 444. Ofertă valabilă până la 15 septembrie 2005. Detalii la dealeri si în Magazinele Connex.

**Ofertă valabilă pentru judetele Arad, Bacău, Bihor, Brasov, Cluj, Iasi, Sibiu și Suceava dacă îti activezi Cartela Connex până la 31 decembrie 2005. Activarea Cartelei Connex se face odată cu primul apel taxabil efectuat într-unul dintre judetele în care oferta este valabilă.

CONNEX®

(COM./08.2005)

Zădăreni - comuna din umbra municipiului

„Ca să ajutăm oamenii, dintr-o locuință am făcut două...”

● Afirmă Doina Petri, primarul comunei Zădăreni

Foto: Şt. Matyaş

-Doamna primar, ce probleme vă ocupă în prezent cea mai mare parte a timpului?

-Problemele oamenilor, în general, deoarece cetățenii vin la primărie cu tot felul de lucruri...

-Pentru ce apelează, totuși, cei mai mulți cetățeni?

- De exemplu, acum vin tot mai mulți pentru fondul funciar. Fiindcă legea s-a modificat, oamenii solicită restituiri de terenuri. Apoi, există o altă categorie de persoane, destul de numeroasă, care vin și solicită locuințe de la primărie:::

-Și aveți de unde să le dați?

-E vorba de generația mai tânără, care nu-și permite să-și cumpere sau măcar să-și închirieze o locuință. Atunci, vin și cer de la primărie. Norocul nostru este că pe unii am reușit să-i ajutăm. Cum am făcut? Păi, ne-am gândit să recompartimentăm unele case de stat, aflate în gestionarea noastră. Așa, ca să ajutăm oamenii, dintr-o locuință am făcut două...

-Înseamnă că stați destul de bine la capitolul fond locativ...

- Până acum am reușit să ne descurcăm...Mai avem încă 24-25 de case de stat, însă nu toate pot fi recompartimentate..

-Cele 25-26 de case nu sunt locuite de către nimeni?

-Nu, nici vorbă ! Numai că, după cum v-am spus, o parte din ele ar putea fi recompartimentate, astfel că dintr-o locuință să facem două! O asemenea casă are, de exemplu, patru camere, plus anexe etc. Ei bine, din aceasta noi facem două locuințe cu câte două camere fiecare, în care vor putea sta, deci, două familii.

- Alte probleme cu care vă confruntați?

-Din ce în ce mai mulți tineri solicită teren, potrivit Legii numărul 15. Cred că până acum am înregistat deja 150 de cereri, dar numai în jur de 120 o să putem satisface.

-Cum ați făcut departajarea?

-Consiliul local a întocmic niște criterii, în funcție de care unii s-au încadrat, alțiii nu.

-Să trecem la un alt subiect. Cum stați cu investițiile în comună?

-În ultima perioadă am reușit să finalizăm o serie de lucruri, prin care am îmbunătățit puțin standardul de viață. Astfel, am înlocuit toate corpurile de iluminat. De asemenea, am renovat toate cele trei clădiri ale școlii generale din localitate. Mă refer aici în principal la igienizări, zugrăveli, pus la apunct grupurile sanitare, sistemul de încălzire etc. În plus de asta, o clădire a școlii beneficiază chiar acum de aportul unui grup de irlandezi, care o renovează în întregime.

-Din câte am înțeles, la Zădăreni, spre deosebire de alte localități, numărul locuitorilor este într-o oarecare creștere. Se poate vorbi de o repopulare a acestei localități?

-Actualmente, comuna numără 2300 de persoane, din care până la 200 sunt în Bodrogul Nou. Da, cred că se poate vorbi de o reîntoarcere a tinerilor de la oraș acasă. Astfel, numai în ultima vreme, în zonă au fost cumpărate cel puțin 50 de case, lucru care, în paranteză fie spus, a generat o creștere a prețurilor imobilelor.

-Revenim puțin la o întrebare anterioară. Când v-am întrebat de investiții m-am referit la lucrări mai mari, de o anumită anvergură, și nu la chestiuni de administrare curentă, să spunem așa, cum ar fi schimbarea corpurilor de iluminat. Astfel de inițiative ați avût? Sau aveți pentru viitor?

-Noi suntem o primărie foarte nouă, înființată de abia anul trecut, în noiembrie. Atunci, în această clădire nu eram decât eu și cu vicele. Vă dați seama că a trebuit s-o luăm practic de la zero. Totuși, ne-am străduit să ne implicăm și în câteva proiecte mai mari, cum este și cel referitor la realizarea unei aducțiuni de apă potabilă de la municipiu. Deja Consiliul Județean a aprobat proiectul, în valoare de circa 1 milion de euro, care va fi finanțat din fonduri guvernamentale, urmând ca lucrările efective să înceapă în luna mai anul viitor.

-Doamna Doina Petri, dacă ați dispune de bani suficienți, care ar fi prioritățile pe care i-ați cheltui în acest moment?

-În primul rând aș dori să extindem rețeaua de gaz în Bodrogul Nou, apoi să continuăm canalizarea, atât în Zădăreni, unde există pe circa 20 la sută din întindere, dar și Bodrogul Nou. Sigur că avem mare nevoie și de o stație de epurare. Tot la capitolul proiecte menționez și construirea unei noi școli, investiție estimată la circa 1 milion de euro, bani povenind atât de la guvern, cât și din fonduri nerambursabile, dar o parte și proprii.

-Nu am pomenit nici un cuvânt despre locuri de muncă...

—Da, din păcate, la Zădăreni, oamenii duc lipsă de așa ceva. De aceea, mai mult de jumătate din populație lucrează la Arad. Pe de altă parte însă pot să anunț că avem chiar acum câteva solicitări de terenuri, din partea unor companii care vor să investească aici, ceea ce ar duce automat la crearea de locuri de muncă.

-Doamna primar, ce notă v-ați acorda dumneavoastră, pentru felul în care ați administrat până acum comuna Zădăreni?

-Nu vreau să fac așa ceva, cred că cel mai bine este să-i las pe oameni să să aprecize acest lucru.

13 irlandezi renovează cu mâinile lor școlile din localitate

În trei ani, „Friends of Romania” vrea să investească 1 miliard de lei vechi

(Urmare din pagina 1)

„Actualmente, cei 13 irlandezi lucrează de zor să termine cât mai repede o clădire a școlii. Practic, ei fac totul singuri, fără aproape nici un ajutor de la noi. Zic aproape, deoarece sunt totuși vreo două persoane care îi mai ajută pe ici pe colo. Vă dați seama, au venit cu un TIR interg, încărcat cu materiale de construcții...”, declară Doina Petri, primarul comunei Zădăreni.

„Friends of Romania” și-a propus refacerea tuturor celor trei clădiri ale școlii din Zădăreni, după o planificare riguroasă ce se întinde pe trei ani. Valoarea totală a investiției irlandezilor se ridică la circa 1 miliard de lei vechi, fără a mai pune la socoteală manopera.

Școala cu clasele I-VIII din Zădăreni, condusă acum de directorul Alexandru Popa, a fost constuită în 1840, iar în prezent aici învață 300 de copii.

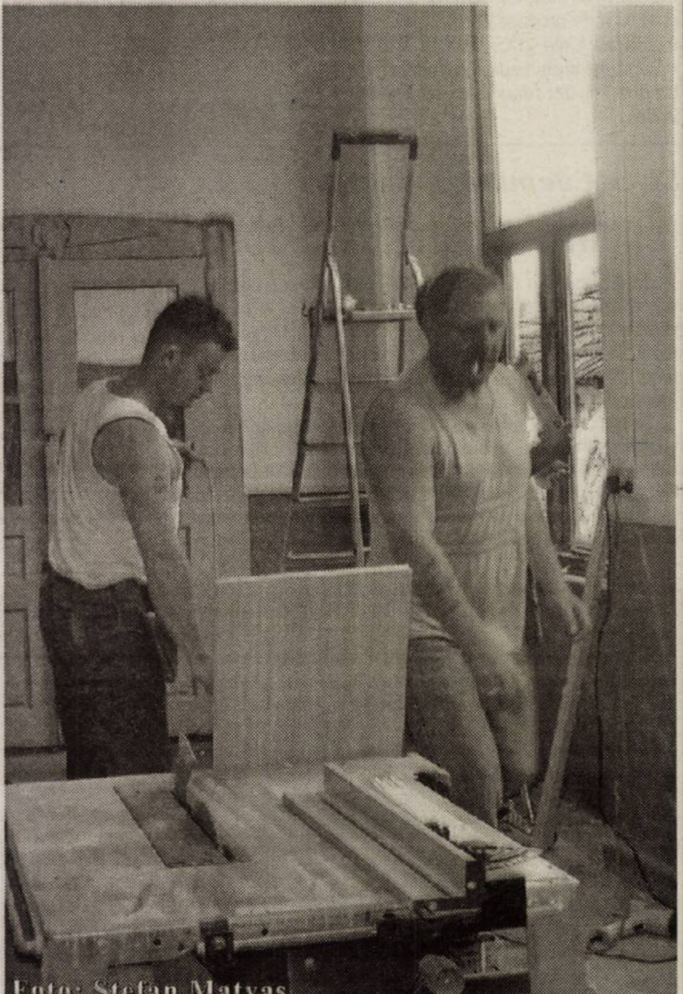
Foto: Ştefan Matyaş

Au venit banii pentru tractoare

Controversata Hotărâre 865 privind subvenționarea cu 45 la sută a tractoarelor noi achiziționate de fermieri, a ajuns... și la Arad. Astfel, de la Direcția pentru Agricultură și Dezvoltare Rurală a județului Arad am aflat că județului nostru i-a fost repartizată suma de 315,9 mii lei noi, pentru acest program. Întrucât suma nu este prea mare, îi îndemnăm pe aceia care doresc să aibă în proprietate tractoare noi, performante, să se prezinte cât mai repede la Direcția Agricolă. Menționăm că Hotărârea la care facem referire nu condiționează în vreun fel tipul și marca de tractor propus pentru achiziție. Prin urmare, insinuarea unor politicieni cum că prin această Hotărâre s-ar acorda o subvenție indirectă pentru uzina Tractorul nu își are susținere.

I. Tuleu
Foto: Șt. Matyaș

Sărbătoare în cătunul Baltele

Printre localitățile care compun comuna Gurahonț se numără și cătunul Baltele, situat pe șoseaua Arad-Vârfurile, la o distanță de 3 km de centru de comună Gurahonț. Prin anul 1930, această așezare avea un număr de 26 de case care erau locuite în totalitate. Ocupația de bază era agricultura din Valea Crișului Alb și munca în pădure. Fiecare casă avea car și căruță, pentru a lucra pământul, din animale se făceau bani pentru achitarea impozitelor de stat.

Treptat, după colectivizarea agriculturii, populația micii așezări Baltele a scăzut în mod vertiginos, tinerii plecând spre alte zări, pentru a-și câștiga un ban, alții mutându-se în centrul de comună Gurahonț.

Puținii locuitori care mai sunt în localitate, cu sprijinul celor plecați, au hotărât ca aici, în fiecare an, de Sfânta Maria, să fie organizată o Nedee la care să fie invitați toți cei plecați în alte părți. Astfel, această manifestare a avut loc duminică, 14 august, 2005, fiind prezenți aici atât localnici cât și cetățeni din satele învecinate. Cu acest prilej, preotul paroh Vesa Ionică a ținut o rugăciune ortodoxă. Nicolae Negriu și Mircea Mîț, împreună cu localnicii satului și alții din Gurahonț, au organizat o masă festivă, servind cu bucate ardelenești pe oaspeții care au dorit să fie alături de ei la această manifestare, ca să nu se uite că și aici, la Baltele, a fost cândva o localitate mai mare, unde au trăit și muncit bunicii noștri.

Muzica populară a fost cea care a încheiat în mica localitate Baltele o zi de sărbătoare aleasă.

Alexandru Herlău

Lipova 2005

Festivalul de folclor „La izvor de cânt și dor”

Sărbătoarea cântecului și portului popular românesc de la Lipova a coincis în acest an cu sărbătoarea Sfintei Maria.

Festivalul-concurs **„La izvor de cânt și dor”**, aflat la a XXIV-a ediție a adunat în acest an tineri interpreți ai cântecului popular în număr de 22 (concurenți) din șase județe ale țării (Arad, Bihor, Timiș, Hunedoara, Cluj și Maramureș, precum și ansamblurile folclorice din Leleșe-Pădureni (Hunedoara), „Mlădițe de tezaur” din Beiuș (Bihor) și ansamblul „Comlăușeana” din Sântana (Arad), care timp de două zile au făcut ca Valea Mureșului să răsune de cântec, joc și voie bună.

Frumoasa stațiune balneoclimaterică din Lipova s-a pregătit în mod special, îmbrăcând haine de sărbătoare pentru acest eveniment cultural-artistic care a dat interpreți de marcă cum ar fi: Mariana Anghel, Florica Zaha, Carmen Popovici-Dumbravă, Vasile Pugna, Maria Petrescu, Ana Banciu ș. a.

Pentru acest an, patronul stațiunii, dl. Constantin Miloș, un îndrăgostit al cântecului popular, a amenajat în mod special pentru spectacolele cultural-artistice o grădină de vară cu o scenă zidită din piatră de la cariera Șoimoș, complex care, așa după cum ne-a mărturisit va fi gazda a cât mai multor manifestări artistice.

Alături de patronul Băilor Lipova s-au mai aflat și alți oameni de suflet care au sprijinit financiar festivalul de la Lipova (S. C. STACO SRL - patron Stăncioiu Timonel, S. C. Mara-Lucia SRL, patron Schütz Hantzi, restaurantul Belvedere Lipova- patron Pătroi Mihai, S. C. Ratisbona SRL - patron Fus Poldi, Grupul Școlar Sever Bocu, dir. Gheorghe Vasiescu, familia Mina și Leon Buga) precum și ziaristul Vasile Boiciuc, fost laureat al acestui festival.

Concursul propriu-zis s-a desfășurat duminică, începând cu ora 13,00. Juriul festivalului, avându-l ca președinte pe dl. Gelu Stan, redactor la Radio Timișoara, care a avut o misiune plăcută, dar grea în ceea ce privește acordarea premiilor, datorită calităților interpretative a celor mai mulți dintre concurenți trebuind să dubleze premiile II și III.

Câștigătorii festivalului-concurs „La izvor de cânt și dor” din acest an de la Lipova au fost: premiul I Diana Anca Panțâru din Sacoșul Turcesc (Timiș), premiul II Doriana Talpeș din Timișoara și Bianca Vâlceanu-Hunedoara, premiul III Lucian Drăgan jr. Lipova-Arad și Gianina Petrușel-Brad (Hunedoara). Mențiune: Letiția Miuțiu din Vărădia de Mureș (Arad) și Mariana Cojocaru din Leleșe (Hunedoara), premiul tinereții Andrei Bejan (Arad) și un premiu special acordat de ziarul „Graiul Maramureșului” pentru Flavius Sălășan din Lipova-Arad.

Cortina peste festival s-a lăsat seara, după ce soliștii invitați: Adrian Stanca, Mina Buga, câștigătoarea ediției de anul trecut a festivalului, Maria Rașca, Ovidiu Pop, Vasile Boiciuc, Lioara Boșcu, acompaniați de orchestra de muzică populară „Doina” a Casei de Cultură din Lipova, avându-l ca dirijor pe Gheorghe Brâncoveanu, au încântat numerosul public prezent din localitățile de pe Valea Mureșului și din județele învecinate. Organizatorii acestui festival, Consiliul local Lipova, Casa de cultură Lipova și Băile Lipova și-au propus ca festivalul folcloric „La izvor de cânt și dor” de anul viitor să devină un festival intenațional, care să poarte denumirea compozitorului și dirjorului George Vancu, fiu al Lipovei.

Petru Gherman

Ioan Slavici, pe marea scenă a Transilvaniei

80 de ani de la moartea scriitorului

La 17 august se împlinesc 80 de ani de la trecerea în eternitate a celui mai mare scriitor arădean din toate timpurile - Ioan Slavici. S-a stins din viață la Crucea de Jos, în casa lui Grigore Gheorghiu și a fiicei sale. A fost înmormântat la Schitul Brazi, ulterior mutat la Panciu.

Cultura, spiritualitatea și oficialitățile arădene asistă astăzi, la împlinirea a 80 de ani de la moartea marelui clasic al literaturii române, la o neîmplinire jenantă. În urmă cu trei ani s-a creat în jurul Prefecturii un grup de inițiativă pentru strămutarea rămășițelor pământești ale scriitorului din cimitirul de la Panciu în localitatea sa de baștină, comuna Șiria, în fața Mureșului Memorial „Ioan Slavici”. Din păcate, până în prezent, demersurile făcute de Primăria Șiria și Prefectura Arad, cu sprijinul unor scriitori arădeni, a unor muzeografi, publiciști și cadre didactice universitare locale, a rămas fără rezultat, fiind împotmolite la Patriarhia Ortodoxă Română!

Reamintim oficialităților județene, îndrituite să rezolve această strămutare a rămășițelor pământești ale scriitorului la Șiria, că marele clasic al literaturii române Ioan Slavici este așezat, de către istoricii noștri literari, alături de Eminescu, Creangă și Caragiale, iar opera sa, de un zguduitor realism tragic, se studiază în licee și universități! Scriitorul a impus în câmpul literaturii noastre personaje, tipologii, conflicte, observații psihologice, elemente etnografice și folclorice cu o funcție estetică definitorie pentru etnopsihologia poporului român. Vitalitatea neștirbită a operei sale, vigoarea ei realistă, au făcut ca trei din capodoperele sale, nuvelele **„Moara cu noroc”**, **„Pădureanca”** și romanul **„Mara”** să devină sub pana lui Titus Popovici și Augustin Buzura, trei excelente scenarii pentru filmele **„Moara cu noroc”**, **„Podul”** („Mara”) și **„Pădureanca”** (realizate în județul Arad). În felul acesta, prin cele trei filme opera lui Ioan Slavici, „împăcată și bună, patriarhală și fericită în vechile-i așezări” (M. Sadoveanu), dramatică și tragică totodată, cu o lume închegată într-un univers artistic original, de sine stătător și inconfundabilă - devine mai prezentă decât oricând în conștiința românilor, bucurându-se de aprecierea tuturor generațiilor de cititori și spectatori.

Cel mai mare și important scriitor șirian și arădean are un loc aparte pe marea scenă a Transilvaniei, aliniindu-se într-o galerie spirituală de excepție - Ion Agârbiceanu, Liviu Rebreanu, Pavel Dan, Titus Popovici, Ion Lăncrănjan, asupra cărora a avut o înrâurire evidentă.

Privind retrospectiv drumul lui Ioan Slavici în cultura și literatura română, constatăm că el este deosebit de complex. A debutat cu o piesă de teatru sub îndrumarea lui Eminescu, pe care l-a cunoscut în anii studenției de la Viena și căruia i-a rămas un prieten apropiat în toți anii tumultoși de la București. De la teatru a trecut la povestirea de inspirație populară, apoi a continuat cu nuvele și romane, devenind un scriitor profund reprezentativ național, încheindu-și activitatea literară cu scrieri memorialistice, depănându-și amintirile despre Eminescu, Creangă, Caragiale, Coșbuc și Maiorescu, precum și memorialul **„Închisorile mele”**. În paralel, a fost profesor, autor de scrieri pedagogice și editor de documente istorice. A fost **„părintele” „Tribunei”** de la Sibiu și un mare ziarist ce s-a impus prin scrisul său răspicat și curajos în ziarele și revistele pe care le-a fondat și condus, ori la care a colaborat.

La 80 de ani de la trecerea sa în eternitate arădenii îl prețuiesc cu adevărat, dovadă că numele său îl poartă astăzi **Teatrul „Ioan Slavici”** din Arad, mai multe școli, străzi și instituții culturale de pe cuprinsul județului nostru. A mai rămas de împlinit încă o mare dorință de suflet, respectiv aducerea rămășițelor sale pământești din cimitirul de la Panciu în localitatea în care a văzut lumina zilei, la 18 ianuarie 1848, la Șiria, în fața Muzeului Memorial ce îi poartă numele. Sperăm că pentru realizarea acestui deziderat își vor uni forțele toți parlamentarii arădeni, indiferent de culoarea politică pe care o au pentru a face mai mult lobby la forurile îndrituite, în frunte cu Patriarhia Ortodoxă Română din București!

Fiind un mare scriitor al Aradului, al Transilvaniei și al Țării, locul odihnei sale de veci este, incontestabil, frumoasa și iubita sa Șirie natală!

Prof. Emil Șimăndan
Președintele Fundației „Ioan Slavici” Arad

UNIVERSITATEA DE VEST „VASILE GOLDIȘ”

FACULTATEA DE ȘTIINȚE ALE NATURII

SEDIU: str. L. REBREANU nr. 91-93, telefon 0257 / 228.622

Facultatea de Științe ale Naturii are misiunea de a forma specialiști în domeniile: **Biologie, Ecologie aplicată, Biotehnologie, Ecologie și Protecția Mediului, Biologie Celulară și Moleculară, Management și Marketing de Mediu.**

Facultatea dispune de un corp didactic de prestigiu național și internațional: **2 academicieni** și **15 profesori și conferențiari universitari**.

Nu se percep taxe la înscriere, iar taxa anuală de studii este 1.100 RON (11.000.000 lei vechi).

SPECIALIZĂRI

Domenii de licență:

- Biologie (3 ani)
- Ecologie și Protecția Mediului (3 ani)

Forma de învățământ: ZI

(COM./08.2005)

INFORMAȚII ȘI ÎNSCRIERI: Centrul Academic de Înscrieri - Bd. REVOLUȚIEI nr. 94-96, tel. 0257 / 280.373

Pulsul zilei, la FCM UTA

● Dănuț Mițiți - ultima achiziție

Fostul golgeter al „cailor" ineuani, Dănuț Mițiți este de ieri jucătorul echipei UTA. După o rundă de negocieri cu Dorel Cura și Tiberiu Dekany, atacantul a fost de-acord cu un transfer în curtea „Bătrânei Doamne". **„În criză de atacanți, am apelat la soluția Mițiți, cunoscându-i calitățile de luptător și flerul de golgeter"** - a spus Mănăilă.

Dacă Mițiți nu va fi declarat liber de contractul cu Unirea Sânnicolaul Mare - club care îi datorează niște bani - în ședința de joi a Comisiei pentru Statutul Jucătorului, UTA nu-l va putea folosi în runda inaugurală a noului campionat. Putem spune că noua achiziție a „alb-roșilor" este acum la cheremul federalilor.

● Dragoș Dragalina completează careul juniorilor din lot

De ieri, la antrenamentele echipei fanion participă și juniorul Dragoș Dragalina, cel care ultima oară a evoluat, sâmbătă, pentru CNM Pâncota (a și înscris două goluri), după un stagiu petrecut la Tractorul Brașov. Talentatul junior va completa careul din lotul lui Mănăilă, format acum exclusiv din jucători de lot național: Cozea - Hora - Banilievici - D. Dragalina. **„Să nu vă mirați dacă am să încep unele jocuri cu doi juniori titulari. Au valoare și din partea mea au credit total"** - ne-a declarat tehnicianul utist.

● A semnat și Mănăilă

Lăsat la urmă de conducătorii clubului, aseară a venit și rândul antrenorului Dan Mănăilă să semneze contractul cu UTA. **„Am semnat pe trei ani, un contract cu clauze pertinente, a cărui valoare este cu mult sub cea ce a fost în ultima vreme la UTA"** - ne-a mărturisit acesta. Acum nu mai rămâne de făcut decât un drum la București, la Federație, pentru înregistrarea contractelor și operarea ultimelor transferuri. Responsabil de acest lucru este directorul sportiv, Dorel Cura.

D. Scridon

Dănuț Mițiți - pe vremea când se bucura pentru reușitele avute pentru Tricotaje Ineu. Acum vrea să recidiveze în tricoul alb-roșu...
Foto: Șt. Matyaș

Albe și negre

Fără modele

Cu riscul de a ne repeta, trebuie să subliniem faptul că la UTA lucrurile au început să (re)intre în normalitate. După o pauză de aproape trei ani. Timp în care, preocupați prea mult de modele pompoase, inadaptabile fotbalului românesc, conducătorii clubului au vorbit multe și au făcut (prea) puține.

A fost mai întâi „modelul Barcelona" a lui Chișbora et company. Unul fantezist, fără sorți de izbândă, făcut doar pentru a „fura" ochii prostimii. Ne-am lămurit repede de „basmele" inventatorilor acestui model, după ce am văzut că o panaramă de fotbalist, ca Manta, este pus mai presus de antrenorul care reușea promovarea. Ori, când a fost adus bătrânelul Nunweiller să ne retrogradeze, ca Moldovan cu ceva ani în urmă. Pentru a nu mai insista pe „episodul Locic", unul serios precum modelul ales de efemerul președinte. La cuvânt (aici, nu l-a bătut nimeni) s-a înscris mai apoi Sandu Ion, un „povestitor" fără pereche. În fugă, ne-a servit un model de cum nu se conduce un club serios, cu pretenții de primă divizie, de nu-l vom uita prea curând. Mai ales jalnica ieșire „din decor". Atâta că nu l-a „botezat" în nici un fel, înainte de a-i lăsa pe cei de la UTA cu ochii-n soare și socotitul datoriilor.

Noua echipă de conducere a reușit să ne aducă, treptat, cu picioarele pe pământ. Să nu mai visăm „cai verzi" și să ne încredem în tot felul de modele găunoase, sortite din start eșecului. Președintele Dekany și cei din jurul său nu ne promit modele, pe cât de spectaculoase, pe-atât de mincinoase. Preferă să rămână modești, să muncească, iar rezultatele să vorbească în locul lor....

Daniel Scridon

Turneul „Ion Țiriac" are un singur opozant

Inamicul numit vreme

Desfășurarea turneului de tenis „Ion Țiriac" este perturbată, precum în ediția precedentă, de un inamic neprevăzut - vremea potrivnică. Ploaia căzută asupra Aradului în cursul nopții de luni spre marți a stricat puțin socotelile organizatorilor, dar există convingerea că întrecerea va fi dusă la bun sfârșit în condiții optime. S-a ajuns la faza șaisprezecimilor, adică a primului tur de pe tabloul principal. Acolo unde, spre satisfacția noastră, se regăsesc și doi tenismani arădeni - Zoltan Buș și Marius Copil. Sarcina acestora nu este, totuși, dintre cele mai ușoare, întrucât ei trebuie să înfrunte pe Andrei Mlendea (România, 705 ATP, cap de serie 6) respectiv pe Cesar Ferrer (Spania, 573 ATP, cap de serie 2). Interesant este că, dintre cei 32 de sportivi, 25 sunt români, restul reprezentând Marocul, Uruguay, Argentina, SUA, Spania (2) și Austria.

Participările arădene nu se opresc aici, extinzându-se asupra probei de dublu. Directorul de turneu, Anela Freer a anunțat mass media că vor evolua și perechile Călin Paar - Marius Copil, Ovidiu Fereștean - Răzvan Codoș sau Zoltan Buș - Raian Luchici.

Conferința de presă de la „Coandi", în cadrul căreia s-a stabilit componența tabloului principal, a fost destul de liniștită. Vicepreședintele Federației, Alexe Bardan a menționat că turneul de la Arad este antepenultimul din circuitul masculin, în vreme ce președintele Consiliului Județean, Iosif Matula, s-a declarat ca fiind un fervent practicant al sportului alb. Consilierul județean Sever Jurcă a întărit ideea avansată deunăzi - Aradul are nevoie de un challenger fiindcă la concursuri de 25 000 de dolari se pot atrage jucători din prima sută mondială. Oricum, nu s-a omis faptul că un turneu futures precum cel din orașul nostru, a fost o adevărată rampă de lansare pentru Victor Ioniță, devenit, între timp, component al echipei de Cupa Davis a României.

Adrian Hărțău

Sandra Sida, în creștere

Campionatul Național de tenis de câmp din Capitală a permis Sandrei Sida să își continue ascensiunea. Arădeancă de origine (acum legitimată la Timișoara), Sida a urcat până în sferturile de finală ale manifestării, la categoria 16 ani. Deși are numai 14 ani, ea a obținut 300 puncte contând pentru categoria amintită. Astfel, locul 51 pe care îl ocupa în clasamentul național va fi, cu siguranță, îmbunătățit. Pe plan internațional, în ierarhiile ETA, Sandra ocupă pozițiile 236 (14 ani) respectiv 1028 (16 ani).

A. F.

Pe terenurile Diviziei D

Ce se întâmplă la Sebiș?

● Anunțată drept una din candidatele la promovare, Național Sebiș este marea deziluzie a începutului de sezon. În ciuda valorii indiscutabile a lui M. Balint, ceilalți componenți ai echipei sunt departe de pretențiile unei grupări cu gânduri mărețe. Cel puțin așa au dovedit-o în fața trupei lui Tetileanu, de la Zimandu Nou. ● Fiul celui care a ținut ani de zile fotbalul pâncotan, Mircea Dragalina, a contribuit cu două „boabe" la victoria combinatei CNM - Pâncota. Imediat, Dragoș a intrat în vederile lui Mănăilă, care l-a „înregimentat" printre utiști. În privința juniorilor lui Pința, dacă în „C" nu au făcut prea mare brânză, așteptăm ca măcar pe plan județean să arate câte ceva și să adune niscaiva puncte. ● După ce au tremurat o repriză la Lipova, când gazdele au ratat și un penalty, măcenii au realizat scorul etapei, spre bucuria președintelui Cora, care a câștigat de două ori „războiul" cu „șoimii" lui Camenița. Pe teren, dar și pe culoarele AJF-ului, unde și-au impus punctul de vedere cu privire la ziua de disputare a meciului. La câți bani s-au investit în echipa din Macea, altceva decât fotoliul de lider nu i se potrivește formației pregătite de Marius Grad. ● Ținută „artificial" în acest eșalon, echipa din Chișineu Criș mizează și-n acest sezon pe mărinimia ajefiștilor. Mai ales că este an electoral. În loc să-și facă trupă, conducătorii de pe Criș se „dau" la arbitrii și la oficialii ajefiști ce trec pe-acolo. Asta, culmea, după ce tot ei au lovit chiar și fără minge. Oaspeții, având în portarul-antrenor Dușan un om echilibrat, nu au răspuns la provocări, chiar dacă au trebuit să se mulțumească doar cu o remiză albă. ● Pentru că mai toți au absolvit „grădinița" (a se citi, au plecat spre alte echipe), Romvestul s-a văzut nevoit să apeleze la „creșă", pentru ca Herman să aibă obiectul muncii. Diferențe prea mari nu au existat, din moment ce mult mai experimentații jucători din Dorobanți s-au împiedicat de noua echipă din „Vlaicu". Iar copiii vor crește, cu siguranță, de la meci la meci. ● În zi de sărbătoare, maghiarii de la Mailat nu-i puteau supăra pe „frații" din Iratoșu, așa că un 2-0 a mulțumit pe toată lumea. ● Două echipe ce se bazează pe mulți tineri s-au înfruntat la Zimand Cuz. A ieșit un 2-2, care mulțumește ambele tabere, cu un plus pentru cei din Vladimirescu, care au punctat și la „adevăr". Vreți o (nouă) dovadă că corbetul (pentru a-i cita pe colegii de la Observator) Selejan a trecut la împărțitul pomenilor? Iat-o: antrenorul-jucător R. Nagy a jucat, deși cu o etapă în urmă văzuse „roșu" în fața ochilor. Fleacuri, nu-i așa procesomanule Alba-Lux? ● Dacă anul trecut s-au salvat de la retrogradare, în acest campionat, vinganii, mergând pe mâna unor juniori de la ACU, nu prea au șanse. Probabil, s-au convins și ei, după bătuta încasată de la Aqua Vest, chiar pe propriul teren. ● În fine, mult mai greu decât se așteptau, „dacii" din Beliu și-au trecut în cont punctele victoriei în disputa cu ambițioasa nou-promovată din Șeitin, cocoțându-se până pe locul II. Poziție care obligă...

Daniel S.

Foto: Șt. Matyas

Meci aprig disputat la Beliu, unde gazdele au primit o replică dârză din partea celor de la Unirea Șeitin.

Fotbal - Cupa României, faza județeană

Duminică s-au desfășurat jocurile primei etape din cadrul fazei județene a Cupei României, la fotbal, ediția 2006/2007, încheiate cu următoarele rezultate:

Inter Arad - Lunca Teuzului 2-5; Sâmpetru German - Șagu 1-3; Fântânele - Tisa Nouă 1-4; Munar - Felnac 8-3; Ghioroc - Păuliș 1-9; Pecica - Peregul Mare 4-0; Zăbrani - Zădăreni 3-1; Ususău - Mândruloc 0-3; Cermei - Șicula 1-2; Târnova - Mâsca 3-1; Nădab - Tauț 4-2; Seleuș - Buteni 3-0; Sântana - Șimand 4-2; Berechiu - Apateu 5-4; Sintea Mare - Țipari 0-2 și Șepreuș - Satu Mare 3-2.

D. S.

Fotbal - prelim. C.M. 2006

Meci de vacanță pentru „tricolori"

În această seară, **de la ora 21,30 (în transmisie directă pe TV România 1),** pe stadionul „Gheorghe Hagi" din Constanța, reprezentativa tricoloră întâlnește Andorra, într-un meci contând pentru preliminariile C. M. 2006. Cum șansele noastre de calificare la „mondialul" german sunt pur teoretice, putem considera meciul drept unul de vacanță, care are darul doar de a mai adăuga trei puncte la zestrea săracă a naționalei. Totuși acest meci are o însemnătate deosebită pentru Dorinel Munteanu, care îl va egala pe marele și inegalabilul Hagi ca număr de selecții în prima reprezentativă.

* * *

Aseară, într-un meci amical, selecționata de tineret a României a întâlnit echipa similară a Israelului. Cu arădeanul Sebastian Huțan între buturi, junii „tricolori" au terminat la egalitate, scor 1-1.

D. Scridon

Anunț

Primăria orașului Ineu, cu sediul în Ineu, str. Republicii nr. 5, jud. Arad, telefon 0257/511.550, fax 0257/511.965, organizează licitație publică pentru vânzarea spațiului „Magazin desfacere", situat în Ineu, str. Republicii nr. 43, CF 8047, nr. top 21-22/P. I., în suprafață de 148 mp, în temeiul Legii 550/2002.

Licitația va avea loc la sediul Primăriei Ineu, în data de 2.09.2005, ora 10,00.

Relații suplimentare la d-na Morgovan Ancuța, secretarul comisiei, telefon 0257/511.550, interior 14.

Documentele necesare pentru participarea la licitație sunt cele prevăzute de art. 21, alin. 3 din Legea 550/2002.

Garanția de participare la licitație este de 10% din valoarea de pornire a licitației, stabilită prin raportul de evaluare.

Taxa de participare la licitație este în sumă de 1.500.000 lei.

Cererea de înscriere pe lista de ordine a ofertanților se face până în data de 1.09.2005, ora 16, însoțită de documentele care atestă plata garanției, a taxei de participare și de cele prevăzute de art. 21, alin. 3 din Legea 550/2002.

Primar,
Ing. Nicolae Mehelean

(chit. 325/Ag. Ineu)

PIASTRELLE
Pasiune pentru detaliu

Prezentați acest cupon în oricare din magazinele PIASTRELLE și aveți

5% DISCOUNT

(c.1119/2005)

Arad: Calea Timișoarei nr.50/0257 287 630; Calea Radnei nr. 198-200/0257 369 133; **Timișoara**: Str. Simion Bărnuțiu bl.11/ 0256 287 556 Str. Iuliu Maniu nr.47/ 0256 245 839; **Lugoj**: Str.Timișorii nr. 90/ 0256 355 407

S.C. **Lazăr & Söhne** S.R.L.
CU SEDIUL ÎN ARAD

SELECTEAZĂ ÎN VEDEREA ANGAJĂRII
pentru magazinul din Chișineu Criș

Vânzător gestionar

CONDIȚII:
- studii medii absolvite (diplomă bacalaureat)
- curs de specializare pentru comercializarea produselor alimentare sau
- 2 ani vechime în domeniul comercializării produselor alimentare și curs de noțiuni fundamentale de igienă.

Persoanele interesate sunt rugate să trimită Curriculum Vitae la numărul de **fax: 0257/257.085**, până la data de **26.08.05.**

Rugăm menționarea numărului de telefon pe C.V.
Doar persoanele selectate vor fi anunțate. (COM./08.2005)

S.C. S.R.L.
EUROCONSULT

Administrator judiciar al
S.C. TISZA MUREȘ S.A.

SCOATE LA VÂNZARE URMĂTOARELE BUNURI:

- **cărămidă plină**
  7.000 lei
- **cămămidă B1**
  9.000 lei
- **cărămidă B30**
  15.000 lei

PREȚURILE CONȚIN T.V.A.

INFORMAȚII SUPLIMENTARE
se pot obține zilnic,
între orele 9,00 - 16,00
de la sediul
administratorului judiciar
(nr. de tel. 0257-257.143)
sau în Arad,
Str. Mărului, Nr. 1-3
(nr. de tel. 0740.362.492).
(com./08.2005)

CONNEX®

TOT GSM
By Petrocom D&V

La jumătate!

50% reducere
la orice abonament și oricâte extraopțiuni* până la sfârșitul anului

și, gratuit, 20 de minute naționale, lunar, pe viață**

50% reducere la telefoane

Acum în magazinele TOT GSM
toate aceste telefoane le găsiți la prețul de 12$

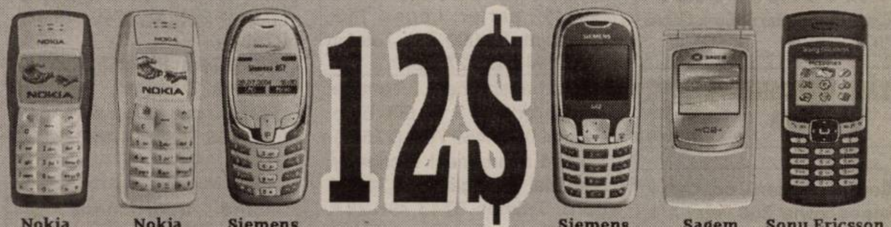

Nokia 1100	Nokia 1101	Siemens A 57	Siemens A 62	Sagem Myc22	Sony Ericsson T 290i

RATE
în magazin doar cu buletinul!

Arad: Bd. Unirii nr. 1-3, tel. 0726.116.069

Prețurile nu conțin TVA, telefoane în limita stocului disponibil. Ofertă valabilă în perioada 5 august - 11 septembrie.
* Valabil pentru abonamentele: Connex Standard, Connex Standard +25, Connex Numere Favorite, Connex Ore Favorite, Connex Plus, Connex Plus Activ, Connex Plus Unic și Connex Plus Intensiv și pentru extraopțiunile: Numere Favorite, Ore Favorite, Tarif Unic, 15 minute naționale, Activ, Convorbiri Intensiv. 100% reducere timp de 2 luni, pentru extraopțiunile SMS și MMS.
** Ofertă valabilă pentru persoanele cu domiciliul într-unul dintre județele: Alba, Arad, Argeș, Bacău, Bihor, Bistrița-Năsăud, Botoșani, Caraș Severin, Covasna, Dolj, Galați, Harghita, Iași, Maramureș, Mureș, Neamț, Satu Mare, Sălaj, Sibiu, Suceava, Tulcea, Vaslui, Vâlcea.
Oferta este supusă unor clauze disponibile în magazine sau la agenții de vânzări.

(COM./08.2005)

FUNDAȚIA ROMÂNO-GERMANĂ
CENTRUL DE PREGĂTIRE ȘI PERFECȚIONARE PROFESIONALĂ

Autorizată conform O.G. 129/2000, pentru organizarea următoarelor cursuri:

CURSURI DE CALIFICARE:
- **TÂMPLAR UNIVERSAL - 6 luni**
- **MECANIC AUTO - 6 luni**
- **ZIDAR - 5 luni**
- **TAPIȚER - 3 luni**
- **LUCRĂTOR ÎN COMERȚ - 3 luni**

CURSURI DE INIȚIERE
- **CONTABILITATE - 3 luni**
- **OPERATOR PC - 1 lună**

Diplomele sunt avizate de către M.E.C. și M.M.S.S.F.

INFORMAȚII: Vladimirescu, str. Gării nr. 59, tel. 0257/514.931; 514.934
Arad, str. Episcopiei nr. 32, tel. 0257-214.965
(c.1005/2005)

CONNEX®

CG&GC
Soluții Integrate IT&C

La jumătate!

50% reducere
la orice abonament și oricâte extraopțiuni* până la sfârșitul anului

și, gratuit, 20 de minute naționale, lunar, pe viață**

50% reducere la telefoane

O experiență unică!

12 $
12 $
12 $
12 $
34 $
34 $
MOTOROLA C115
NOKIA 1101
SONY ERICSSON T290i
SIEMENS A62
MOTOROLA C650
SIEMENS CV65

ÎN PLUS PRIMEŞTI :
HUSĂ, ÎNCĂRCĂTOR AUTO ŞI HANDS FREE, CADOU LA FIECARE NOU ABONAMENT!

B-dul Revolutiei nr. 42, Tel: 0257-250.604, e-mail: cgarad@cg-gc.ro
www.cg-gc.ro 0722.55.77.99 www.gsm4all.ro

Preturile nu conțin TVA, telefoane în limita stocului disponibil. Ofertă valabilă în perioada 5 august - 11 septembrie.
* Valabil pentru abonamentele: Connex Standard, Connex Standard +25, Connex Numere Favorite, Connex Ore Favorite, Connex Plus, Connex Plus Activ, Connex Plus Unic si Connex Plus Intensiv si pentru extraoptiunile: Numere Favorite, Ore Favorite, Tarif Unic, 15 minute nationale, Activ, Convorbiri Intensiv. 100% reducere timp de 2 luni, pentru extraoptiunile SMS si MMS.
** Ofertă valabilă pentru persoanele cu domiciliul într-unul dintre judetele: Alba, Arad, Arges, Bacău, Bihor, Bistrita-Năsăud, Botosani, Caras Severin, Covasna, Dolj, Galați, Harghita, Iasi, Maramures, Mures, Neamt, Satu Mare, Sălaj, Sibiu, Suceava, Tulcea, Vaslui, Vâlcea.
Oferta este supusă unor clauze disponibile în magazine sau la agentii de vânzări.

(COM./08.2005)

Consiliul Local al Orașului Lipova
Organizează în data de 06.09.2005, orele 11,00, la sediul său din Lipova, str. N. Bălcescu nr. 26, negociere directă, pentru concesionarea unor imobile (terenuri și clădiri) înscrise în CF 7828 Lipova, situate pe str. Iancu Jianu fn, în incinta fostei UM 01191 Lipova, în scopul construirii și amenajării de spații de producție, după cum urmează:
- **parcela înscrisă în CF 7828 Lipova** sub nr. top 5276-5283.5235-5243.5158-5162.5153-5156.5244-5245/5, în suprafață de 2570 mp pentru unitate productivă cu profil de panificație.
- **parcela înscrisă în CF 7828 Lipova** sub nr. top 5276-5283.5235-5243.5158-5162.5153-5156.5244-5245/3, în suprafață de 5847 mp pentru unitate productivă - industrie ușoară, de textile și încălțăminte.

Documentele de licitație se pot obține de la serv. Urbanism AT din cadrul Primăriei orașului Lipova, începând cu data de 22.08.2005, prețul fiind în cuantum de 500.000 lei. Ofertele se pot depune la sediul Primăriei orașului Lipova până cel târziu în data de 05.09.2005, orele 15,00. Obiectivul poate fi vizitat de către ofertanți la cererea acestora. Informații suplimentare se pot obține și la tel. 0257/561133. (com. 5129/2005)

Compania Națională Poștă Română S.A. prin Direcția Regională de Poștă Timișoara cu sediul în Timișoara, B-dul Revoluției 1989, nr. 2

SOLICITĂ OFERTE DE PREȚ
în vederea achiziției de lucrări de construcții și instalații pentru obiectivul „Reparații capitale clădire O.P. Pecica, jud. Arad".

Documentația pentru ofertare se poate ridica de la sediul unității începând cu data de 18.08.2005 ora 11,00.

Termenul limită pentru depunerea ofertelor (conform caiet de sarcini): 26.08.2005 ora 11,00, la sediul D.R.P. Timișoara. Data/ora deschiderii ofertelor: 26.08.2005 ora 12,00, la sediul D.R.P. Timișoara.

INFORMAȚII SUPLIMENTARE se pot obține la adresa: Direcția Regională de Poștă Timișoara, B-dul Revoluției 1989 nr. 2, Serviciul Investiții, tel. 0256-491.999 - int. 220, Fax 0256 - 494.340.

Director - Ec. Toldan Dan Traian

S.C. **GENERAL CUSTOMS BUILDER** S.R.L.
ARAD, Str. George Barițiu nr. 17 Tel/Fax: 0257 / 210.260

angajează inginer constructor
(de preferință absolvent 2005)

INFORMAȚII SUPLIMENTARE între orele 8-15, în Arad, Str. Gh. Barițiu nr. 17, tel. 0257-210.260, 0788.219.098.
(com.1744/2005)

---

quark motors S.R.L.
FILIALA ARAD
B-dul Revoluției
nr.85
Dealer autorizat Volkswagen

ANGAJEAZĂ PENTRU NOUL SERVICE
- ○ Gestionar magazie piese
- ○ Tinichigii
- ○ Vopsitori

CV SE DEPUN LA SEDIUL FIRMEI. (com./08.2005)

PROD AGRO BIAN

Atenție agricultori!
Ofertă de sezon

S.C. PRODAGRO-BIAN S.R.L.
ARAD, Str. BICAZ nr. 6, 310239 www.prodagro-bian.ro
e-mail: prodagrobian@yahoo.com
tel. 0257/288.306, 288.100, 288.727, 0724.204.334

ACHIZIȚIONEAZĂ ORZ

la depozitele din Arad, str. Bicaz nr. 6 și Pecica
la următorii indici de calitate
Umiditate max. 14
GR. Hect. min. 56
Corp străin max. 3%
Semințe străine max. 1%
Liber de boli și dăunători.
PREȚ 2100 +TVA

Plata pe loc la sediul firmei din Arad, str. Bicaz nr. 6.
(3711736)

ANIVERSĂRI

Acum 2 ani, de 17 august, am primit cel mai frumos și neprețuit dar din viața noastră

IRIS CARMEN CIOBANU
„LA MULȚI ANI”,
să crești sănătoasă, frumosă și cuminte, spre fericirea noastră și a părinților tăi. Bunicii GIGI și JENI, mama și tata.

MATRIMONIALE

AGENȚIE MATRIMONIALĂ cu sediul în ITALIA, caută FEMEI, 20-45 ani, pentru CĂSĂTORIE, PRIETENIE. Telefon 0744.290.508, telefon 0039/3396306056; info@newloveinternational.com (27792)

VÂNZĂRI APARTAMENTE O CAMERA

Vând garsonieră, confort 1, Micalaca zona 300, etaj 1/4, complet renovată, 26.000 Euro, opțional garaj 1.500 Euro. Telefon 0722.287.434. (27116)

Vând apartament 1 cameră, et. 2, îmbunătățit, Vlaicu, 22.500 Eu, negociabil. Telefon 0722.848.649. (27427)

Vând apartament central super 80 mp, 1 cameră, bucătărie, WC, renovat, etaj II. Telefon 282382, 0723.990.470. (27531)

Vând garsonieră cf. 2, et. 2, Confecții, 33 mp, gresie, faianță, parchet laminat, uși pliante, cabină duș, totul nou, ocupabil pe loc, 15.000 Eu, negociabil. Telefon 0724.010.158. (27704)

Vând garsoniere la UTA, superamenajate, 12.500 Eu. Telefon 0744.841.105. (27754)

Vând garsonieră, confort 3, în Lipova, preț 150.000.000 lei. Telefon 563022; 0724.248.217; 0745.636.264. (27599)

Vând apartament 1 cameră toate îmbunătățirile (lux), 15.900, Podgoria. Telefon 0745.420.548. (27362)

Vând urgent apartament 1 cameră, decomandat, 50 mp, Micălaca, amenajat modern, ne(mobilat), negociabil. Telefon 279229, 0744.386.741. (27709)

Vând apartament 1 cameră, foarte bun, poziție excelentă, Miorița, bloc 149, etaj 4, 25.000 Euro. Telefon 0257/260414, seara; 0724.187.529. (27647)

Vând garsonieră confort III, Confecții, preț negociabil. Telefon 0726.369.055; 0745.557.928. (27809)

Vând apartament 1 cameră, 50 mp, Micălaca, et. 4/4, amenajat modern, 25.000 Eu, negociabil. Telefon 0745.135.555. (27636)

Vând apartament o cameră, str. Avrig, et. 3/4. Telefon 0723.308.286. (27620)

Vând (schimb) două garsoniere alăturate, cu casă 3 camere. Telefon 212531. (27795)

Vând apartament 1 cameră, central (Eminescu), preț 17.900 EU negociabil. Telefon 0744.203.637, 259954. (29842)

Vând garsonieră amenajată, 18.000 EU, Micălaca. Telefon 0727.982.469, 282811. (27948)

Vând apartament 1 cameră Vlaicu, amenajat, 1/4, 21.200 EU negociabil. Telefon 256353, 0745.370.916. (27949)

VÂNZĂRI APARTAMENTE DOUĂ CAMERE

Vând apartament 2 camere, în Grădiște. Telefon 0741.522.155. (27379)

Vând urgent apartament central, 2 camere, bucătărie, baie, geamuri termopan, boltă, în stil occidental, cu termotecă, etc, 55.000 Euro, ușor negociabil. Telefon 0744.853.909. (27498)

Vând apartament ultracentral (la casă), 2 camere + dependințe, s-76 mp (parter). Telefon 0745.315.895. (27688)

Vând apartament 2 camere str. Episcopiei, nr. 3, suprafața 100 mp, proprietate. Telefon 0724.147.858. (27224)

Vând apartament 2 camere central, parter, Legea 112, amenajat, 33.000 EU. Telefon 0722.294.842. (27656)

Vând apartament 2 camere, Romanilor, etaj 2, 29.000 Euro. Telefon 0745.469.798. (27652)

Vând apartament 2 camere, Alfa, etaj 3, lângă piață, 31.000 Euro. Telefon 0743.798.287. (27652)

Vând apartament 2 camere, ultracentral, 70 mp + loc de garaj, et. 4, acoperiș în garanție, 35.500 Eu, ușor negociabil. Telefon 0745.135.555. (27636)

Vând apartament 2 camere, decomandat, 50 mp + boxă cărămidă, zona UTA. Telefon 0740.933.667, 0745.135.555. (27636)

Vând apartament 2 camere semidecomandat, parchet, faianță, gresie, balcon închis, etaj I, preț 25.500 EU negociabil. Telefon 0741.137.773. (27559)

Vând apartament la casă 2 camere, bucătărie, baie, zonă centrală, 24.500 Euro. Telefon 0742.456.026. (27785)

Persoană fizică, vând apartament 2 camere, malul Mureșului, zona Calea Romanilor. Telefon 0746.864.060. (27803)

Vând apartament 2 camere, confort I, decomandat, îmbunătățit, în Vlaicu, la blocul Y8B, etaj 7, preț informativ 40.000 Euro, negociabil. Telefon 243738; 0727.206.760; 0722.367.219. (27587)

Vând apartament 2 camere, Calea Romanilor, preț negociabil. Telefon 0722.315.202. (27860)

Vând apartament 2 camere neâmbunătățit, Mircea Stănescu, etaj I. Informații telefon 288242, orele 16-22. (27886)

Vând apartament 2 camere decomandate (72 mp), gresie, faianță, parchet, balcon închis, etaj 2, 36.000 EU, zona BCR. Telefon 0745.312.749. (27887)

Vând 2 apartamente zona Spitalului Matern (Episcopiei). Telefon 0722.777.407. (27901)

Vând urgent apartament 2 camere bloc 304, scara E, etaj V. Telefon 0741.437.071. (27934)

Vând apartament 2 camere zona UTA. Telefon 0357-418188. (27938)

Vând apartament 2 camere 80 mp, decomandat, Vlaicu, 31.000 EU. Telefon 0727.982.469, 282811. (27948)

Vând apartament 2 camere bloc X40, sc. A, ap. 8, zona Vlaicu, 23.000 EU negociabil. Telefon 0745.501.216. (27950)

Vând apartament 2 camere, cf. 2, Arad, A. Vlaicu, X30, sc. B, et. 2, ap. 11. Telefon 0724.680.708. (27960)

Vând apartament 2 camere, decomandat, 70 mp, Vlaicu, X4, 32.000 eu, preț negociabil. Telefon 0721.724.977. (27984)

VÂNZĂRI APARTAMENTE TREI CAMERE

Vând apartament 3 camere, decomandat, contorizat, 2 balcoane, et. 9, bl. X34/2, interfon, 32.000 Eu. Telefon 240494, 0723.061.715. (27638)

Vând apartament 3 camere, 90 mp, etaj 4/4, zona zero, bloc H. Informații telefon 0740.151.514. (27410)

Vând apartament 3 camere decomandate, în Grădiște. Telefon 0746.280.791. (27573)

Vând apartament 3 camere, Fortuna, et. 4/10, prețul este mai mult decât avantajos. Telefon 0257-246182, 0740.045.977. (27622)

Vând apartament la casă, str. O. Goga, 3 camere, baie, bucătărie, garaj, terasă, preț 46.000 Eu. Telefon 0722.488.032. (27736)

Vând apartament 3/4 camere, 125 mp, bloc nou, la cheie, 59.000 EU. Telefon 0722.294.842. (27656)

Vând apartament 3 camere, central, decomandat, în Lipova, amenajat stil occidental, centrală proprie de încălzire și apă caldă + garaj. Telefon 0722.367.219. (27587)

Vând apartament 3 camere decomandat, Libelula. Telefon 255393, 0724.347.972. (27874)

Vând urgent apartament 3 camere etaj 3/4, Micălaca, preț 33.500 EU. Telefon 255393, 0724.347.972, 0744.315.889. (27874)

Vând urgent apartament 3 camere zona Vlaicu, etaj 3, contorizat + interfon. Telefon 289030, 0724.983.915. (27920)

Vând apartament 3 camere Alfa, ultracentral, renovat, 35.000 EU negociabil. Telefon 0727.982.469, 282811. (27948)

Vând 3 camere Micălaca, etaj I, amenajat, 36.000 EU. Telefon 0727.982.469, 282811. (27948)

Vând apartament 3 camere, Arad, str. Eminescu, 30.000 Eu. Telefon 231632, 368789. (UTA, 1100)

VÂNZĂRI APARTAMENTE PATRU CAMERE

Vând apartament cu 4 camere decomandate, renovat și modernizat, ultracentral 4/4, ocazie unică. Telefon 0740.773.998, 0740.372.311. (27647)

Important

La solicitarea celor interesați publicăm şi fotografiile (alb-negru) aferente anunțurilor de vânzări case, maşini sau apartamente.

Vând apartament 3 camere, zona 300, preț 42.000 Euro, negociabil. Telefon 0741.051.659. (27749)

Vând apartament 3 camere, 103 mp, et. 4/4, zona Micălca + loc de garaj, 22.000 Eu, negociabil. Telefon 0745.135.555. (27636)

Vând apartament 3 camere, 74 mp, parter, str. T. Vladimirescu, 55.000 Eu. Telefon 212698 sau 0722.206.210 orele 14-19, exclus intermediari. (27662)

Vând apartament 3 camere, Micalaca zona 100, etaj 4/4, gresie, faianță, boxă, garaj, etc, preț negociabil la vedere. Telefon 0720.108.676; 259185. (27771)

Vând apartament 3 camere, confort I, str. Școlii, bloc X34/1, etaj 2/10, decomandat, 2 balcoane, neamenajat, ușă metalică, interfon și garaj. Telefon 256560. (27796)

Vând apartament 3 camere, Alfa, decomandat, 92 mp, ușă metalică, parchetat, contorizat, rolete, 2 balcoane, gresie, faianță, parțial mobilat, preț 37.000 Euro, negociabil. Telefon 0744.855.785; 258143. (27818)

Vând apartament Chișineu Criș, stradal, ideal spațiu comercial, birouri, 25.000 Euro. Telefon 0257/350502. (Ag. Criș, 381)

Vând apartament 3 camere, renovat, contorizat, Aradul Nou, 29.500 EU. Telefon 288242, după ora 16. (27863)

Vând apartament 4 camere, confort I, cu garaj, zona Piața Romană. Telefon 0257/211584; 0741.071.459. (27824)

Vând apartament 4 camere Vlaicu, I-uri, 130 mp, etaj intermediar, 48.000 EU. Telefon 0727.982.469, 282811. (27948)

Vând urgent apartament 4 camere, Lipova, 23.000 Eu sau schimb cu 2 camere + diferența. Telefon 561310. (Lipova, 298)

VÂNZĂRI CASE

Vând casă 2 corpuri, 7 camere, 1.440 mp, toate utilitățile, zonă liniștită, exclus intermediere. Telefon 0722.247.219. (27774)

Vând casă în Vladimirescu, cu 2 nivele, compusă din: living, bucătărie, 3 băi, 3 holuri, 3 terase + piscină, 10 camere și 150 mp spațiu comercial la parter, suprafața construită 303 mp, preț 85.000 Eu. Telefon 0740.763.678, 515263. (27958)

Vând casă în stațiunea Moneasa, imediat ocupabilă, preț 25.000 EU negociabil. Telefon 0259-349712. (27039)

Vând casă în Nădlac, 6 camere, anexe, baie, grădină, curent trifazat, preț negociabil. Telefon 473241. (27441)

Vând casă 3 camere, baie, bucătărie, mansardă, curte comună, grădină, garaj, stare foarte bună, în Radna, str. Pompierilor nr. 12, preț 15.000 Eu, negociabil. Telefon 0742.070.683, 0721.583.110. (27281)

Vând casă în Semlac nr. 838, zonă centrală, 3 camere, cămară, podrum, 2 bucătării, apă rețea, curent trifazat, grădină mare, anexe, preț negociabil. Telefon 0788.184.477; 0741.583.779. (27440)

Vând apartament la casă, 3 camere, baie, bucătărie, cămară, curte, grădină, amenajat, geamuri termopan, 47.000 Euro. Telefon 0744.853.909. (27498)

Vând casă cu teren 1.000 mp și un teren 1.000 mp, în zona Subcetate. Informații telefon 281743. (27106)

Vând casă în roșu, zona Aradul Nou. Telefon 0722.654.640. (27527)

Vând casă familială în Ineu, construcție nouă, tip vilă, preț la vedere. Telefon 0721.206.268, seara 513435. (Ag. Ineu, 319)

Vând cabană Insula Mureș. Telefon 0747.076.444. (27621)

Vând urgent casă cu teren aferent 1500 mp, în Subcetate, 95 EU/mp, negociabil. Telefon 281932. (27650)

Vând apartament la casă 2 camere, bucătărie, baie, hol, îmbunătățit, proprietate personală, Grădiște. Telefon 276816, 0745.023.641. (27707)

Vând imobil format din 2 corpuri de clădiri, grădină 2.600 mp, Ineu, str. I. C. Dumitrașcu nr. 28, zonă centrală. Telefon 0721.845.384. (27710)

Vând casă, Mișca nr. 499, loc pășunat, preț 7.000 Eu. Telefon 354214. (27723)

Vând urgent casă Chișineu Criș, str. Plevna, nr. 12 A. Telefon 0788.571.342; 0722.571.342. (Ag. Criș, 377)

Vând casă modestă, în Micălaca, str. Lipovei nr. 1, colț cu Constanța, străzi asfaltate, trei camere, cămară, baie, coridor închis, încălzire centrală pe motorină, apă, curent, porți metalice, gaz la stradă, teren 437 mp, 48.000 Euro. Telefon 280237. (27568)

Vând casă modernă, Bujac, str. Iosif Nădejde nr. 3, preț 127.000 Euro, negociabil. Telefon 0741.051.659. (27749)

Vând casă, sat Munar nr. 210, comuna Secusigiu, preț 15.000 Euro, negociabil. Telefon 0741.051.659. (27749)

Vând casă 5 camere, Pârneava, 300 mp, 64.000 Euro. Telefon 228411. (27652)

Vând casă 5 camere, bucătărie, baie, dependințe, 28 ari, în Sântana, str. Aradului nr. 28. Telefon 0257/462077. (Ag. Sântana, 245)

Vând casă în Micălaca, zona Miorița, compusă din 2 apartamente + mansardă, suprafață totală 720 mp, cu toate utilitățile, preț negociabil 100.000 Euro. Informații la telefon 0740.569.085. (27591)

EMIGRARE
CANADA
Québec
Tel: 214 678
(c.1011/2005)

Vând casă mare, localitatea Vladimirescu, 6 camere, 2 băi, 1 bucătărie mare, preț negociabil. Telefon 0745.450.533. (27617)

Vând casă 3 camere + dependințe, Giordano Bruno, nr. 38, preț 26.500 EU. Telefon 0745.420.548. (27362)

Vând casă + teren 1.200 mp, fs-22 ml, Pârneava, 110.000 Eu, negociabil. Telefon 0745.135.555. (27636)

Vând casă 4 camere, Pârneava, 1.100 mp, toate utilitățile, 85.000 Eu, negociabil. Telefon 0745.135.555. (27636)

Vând casă 5 camere, Aradul Nou (Mureșel), 700 mp, fs-17 ml, 75.000 Eu, negociabil. Telefon 0745.135.555. (27636)

Vând casă 100 mp, zona Podgoria, posibilități de privatizare, cabinet medical sau birouri. Telefon 0747.999.591, 0745.004.609. (27649)

Vând urgent casă, Arad, str. Dobrogea (zona 6 Vânători), 3 camere, bucătărie, baie, încălzire cu gaz, apă curentă, dependințe, grădină, suprafață totală 360 mp, preț negociabil 37.000 Euro. Telefon 0257/289447;0744.298.289. (27762)

Vând (schimb) casă, Macea cu apartament în Arad. Telefon 536253. (27798)

Vând casă în Sintea Mică, cu 3 camere, dependințe, teren 4.000 mp, preț 3.400 Euro. Telefon 0722.974.460; 0741.043.386. (27827)

Vând vile noi, la cheie, una central cu D+P+E+M, teren 560 mp, preț 120.000 Euro, una ultracentral cu D+P+E, teren 380 mp, preț 120.000 Euro. Telefon 0741.043.386; 0722.974.460. (27827)

Vând casă 4 camere, demisol mare, teren mare 1.100 mp, strada Andrei Șaguna nr. 152. Telefon 0743.960.068. (27828)

Vând imobil lângă Primăria Vladimirescu, cu magazin utilat, 160 mp. Telefon 0742.352.280. (24808)

Vând vilă nouă Grădiște, arhitectură deosebită, jacuzzi, ultramodernă, alarmă, 560 mp teren. Telefon 213192, 0722.257.409, 0741.253.364. (27566)

Vând casă tip vilă, mansardă, construcție 2003, finisată 60%, suprafața totală 850 mp, Sântana, front stradal 20 m, toate facilitățile, preț 30.000 EU. Telefon 0741.361.355. (27882)

Vând casă vacanță P+1 Insula Mureș, amenajat lux, suprafața totală 350 mp, proprietate personală, preț 27.999 EU negociabil. Telefon 0721.640.992. (Ag. UTA, 1095)

Vând casă în Lipova, 3 camere, bucătărie, baie, anexe, fără grădină, garaj, apă, canal. Telefon 562914. (Ag. Lipova, 296)

Vând casă centru: 2 camere, baie, hol, bucătărie, spais, pivniță, curte, garaj, grădină, terasă. Telefon 0743.172.643. (27893)

(Continuare în pagina 13) ☛

Program ADEVĂRUL Cotidian independent Arad

MICA PUBLICITATE tel. 210.775 luni-vineri 8⁰⁰- 19⁰⁰ *sâmbătă închis* duminică 9⁰⁰- 12⁰⁰

ANUNȚURILE DE DECES SE PUBLICĂ GRATUIT.

MARE PUBLICITATE tel/fax 280.904 luni-vineri 8⁰⁰- 19⁰⁰ *sâmbătă închis* duminică 9⁰⁰- 12⁰⁰

(Urmare din pagina 12)

Vând casă 7 camere str. Minervei, nr. 36, grădină + 185 mp total. Telefon 280917. (27868)

Vând casă Tăgădău, 4 camere, anexe, curte asfaltată, 13.000 EU. Telefon 0257-322407. (27913)

Vând vilă 480 mp central, superamenejată, 320.000 EU. Telefon 0741.274.405. (27922)

Vând casă 2 apartament, 3 camere, baie, bucătărie, garaj, fiecare 620 mp, 47.000 EU fiecare, Grădiște. Telefon 0741.202.268. (27924)

Vând casă comuna Șeitin, 3 camere, bucătărie, anaxe, gaz la poartă, preț avantajos. Telefon 0740.348.722. (27928)

Ocazie! Vând casă mică (prispă + tindă + cameră) 3,5 ha teren, curent electric, zonă turistică baraj Tauț. Telefon 0740.515.113, 0742.586.862. (Ag. Pâncota, 225)

Vând casă Curtici, central, dependințe, st 1360 mp. Telefon 464160. (27956)

Vând casă 4 camere și grădină, tot confortul, str. Prunului nr. 97, 73.000 Eu. Telefon 276519. (27959)

Vând casă în Pecica, preț 18.000 Eu, negociabil. Telefon 0741.678.977. (27961)

Vând casă Sânicolaul Mic. Telefon 278112, între orele 11-17. (27974)

Vând casă Grădiște, P+mansardă, teren 2.000 mp, str. Orion nr. 6, preț 70.000 Eu, negociabil. Telefon 0745.615.828. (27986)

Vând casă cu 9.000 mp teren. Telefon 0721.788.709. (27997)

VÂNZĂRI TERENURI

Vând HALĂ de PRODUCȚIE P+E, 500 mp, ST 1.000 mp, 2 SPAȚII COMERCIALE în Micălaca, cu toate utilitățile, preț 120.000 Euro. Telefon 0722.292.559; 0722.621.611. (27590)

Vând 1.500 mp Grădiște, prelungirea străzii Zărandului, 20 Euro/mp. Telefon 0722.316.378. (27427)

Vând teren intravilan, 1.500 mp, CF, întabulat, 15 Euro/mp, între Protecția Plantelor și cimitir, 100 m de la șosea. Telefon 0722.295.928. (26777)

Vând loc de casă Gai, 1600 mp fs 18, 33.000 EU. Telefon 0744.607.072, 0722.135.994. (27675)

Vând teren intravilan Păuliș, 3.000 mp, cu casă, amplasament deosebit, ideal minihotel, pensiune, etc. Telefon 0722.380.321. (27377)

Vând teren intravilan 253 mp, ultracentral, preț 45.000 Euro, negociabil. Telefon 0741.051.659. (27749)

Vând un hectar pădure în Vărădia de Mureș. Telefon 0744.951.546. (27576)

Vând pământ, 3 ha, la Sântana. Telefon 253470. (27272)

Vând teren cu casă mică, ST 2.400 mp, situat pe Calea Radnei, bun pentru hotel, stație peco, preț 190.000 Euro. Telefon 0722.292.559; 0722.621.611. (27590)

Vând teren construcții, la ieșire din Arad - Oradea. Telefon 0720.865.213. (27804)

Vând 4.6 ha pământ în localitatea Sânmartin. Informații telefon 0741.071.459. (27824)

Vând teren în Cermei (grădină), suprafață 1.450 mp, preț 1.000 Euro. Telefon 0722.974.460; 0741.043.386. (27827)

Vând loc de casă Grădiște, str. Trenului, 640 mp. Telefon 218398. (27565)

Vând 100.000 mp la șoseaua Arad-Nădlac, compact, fs dublu, asfaltat, pe colț, curent, gaz, 3.8 EU/mp. Telefon 213192, 0722.257.409. (27566)

Vând 7.600 mp intravilan centură (lângă 6 Vânători), fs 90 ml, bun construcții diverse, eventual parcele alăturate. Telefon 213192, 0741.253.364. 0722.257.409. (27566)

Vând 220 mp BIROURI AMENAJATE în 2005, cu termotecă, termopan, parchet, gresie, toate utilitățile, în Arad, pe Calea 6 Vânători. Informații la telefon 0722.249.470. (27513)

Vând SPAȚIU PRODUCȚIE, DEPOZITARE, acces TIR, pază, toate utilitățile, total teren 850 mp, suprafață construită 418 mp, str. Feleacului nr. 1 (Abatorul Vechi). Telefon 0744.795.530; 0720.795.530. (27010)

Vând SPAȚIU COMERCIAL 60 mp, ultracentral. Telefon 0722.295.350. (29840)

Vând DEPOZIT + TEREN zona SERE. Telefon 0722.777.407. (27901)

VÂNZĂRI TERENURI

Vând 22.000 mp zona Sere - Grădiște, 80 lei RON/mp, fix. Telefon 0744.350.815. (27427)

De vânzare teren pentru construcții, Grădiște, rezidențial, utilități la poartă. Telefon 0721.640.992. (Ag. UTA, 1095)

Vând teren 160 ha compact, cu CF, la șoseaua Arad-Oradea, între Zimand și Șimand, fs 1300 ml, preț 6.000 EU/ha. Telefon 0724.347.972. (27874)

Vând în Ineu, dealul Viilor, rândul I, vie plus colnă, dotări. Telefon 0740.545.446. (Ag. Ineu, 323)

Vând teren intravilan s-3600 mp, cu o anexă mică, în comuna Bocsig, cartier gară, la șoseaua principală, preț negociabil. Telefon 0257-242540, 0257-325257, 0746.338.451. (27889)

Vând grădină pentru loc casă front stradal 19 m, în Miniș. Telefon 461246. (27891)

Vând teren 10 ha pentru construcții. Telefon 0722.777.407. (27901)

Vând teren lângă reprezentanța Ford. Telefon 0722.777.407. (27901)

Vând 2 terenuri în zona industrială. Telefon 0722.777.407. (27901)

Vând teren intravilan suprafața 1726 mp, front stradal 38 ml, preț 45 EU/mp, negociabil. Telefon 0723.387.971. (27904)

Vând teren intravilan Cladova, (zona căsuțelor de vacanță). Telefon 0722.238.837. (27936)

Vând teren șoseaua de centură colț cu 6 Vânători, cu utilități, 7.600 mp, fs 90 m. Telefon 0722.238.837. (27936)

Vând locuri de casă și cabană în Mâsca. Telefon 0746.097.648. (Ag. Pâncota, 225)

VÂNZĂRI AUTO-MOTO

Vând Dacia Solenza 1,9D, an 2004, persoană fizică, 5.500 Eu. Telefon 0742.070.683, 0721.583.110 (27281)

Vând Dacia papuc carosată, fibră sticlă, 1997, stare bună. Telefon 0721.206.268, seara 513435. (Ag. Ineu, 318)

Vând remorcă auto. Informații telefon 0726.232.102, 0257-276891. (27687)

Vând auto Audi A6, 2,5 TDi, an fabricație 2002. Vând auto Mercedes C Klase 2,2 Diesel, an fabricație 1997. Vând auto Ford Sierra 2L benzină, an fabricație 1992. Telefon 0741.248.437, 280798. (27688)

Vânbd ARO 244, an 1988, motor Brașov, CIV, VT 2006, stare bună, 1.200 Eu, negociabil. Telefon 276488. (27571)

Vând Dacia Break, an 87, acte la zi, 900 Eu. Telefon 0742.902.683. (27631)

Vând Dacia 1310, stare bună, fabricație 1992, 5 trepte, 1.100 Eu. Telefon 0745.399.589. (27663)

Vând Nissan Terano 2.4i, an 1990, preț 5.800 Euro. Telefon 0721.331.733. (27763)

Vând Opel Omega 2.0i, an 1997, climă, preț 5.800 Euro. Telefon 0721.331.733. (27763)

Vând Opel Omega Caravan, an 1991, benzină, 2600 cmc, neînmatriculat, cu factură fiscală. Telefon 0740.252.877. (27800)

Vând Dacia 1410, instalație gaz omologată, an fabricație 1995, preț 1.750 Euro, negociabil. Telefon 382017; 0743.434.962. (27821)

Vând Alfa Romeo TD, înmatriculat, consum 5%, 1.300 Euro. Telefon 0746.101.286. (27830)

Vând Mazda 626, 1985, motor 1.600 cmc, benzină, preț 1.500 Eu. Telefon 0745.799.363. (27328)

Vând Ford Escort 1,6, an 1998, climă, Casco, airbag, închidere centralizată, alarmă, geamuri electrice, impecabil, preț 6.200 Eu, negociabil. Telefon 0722.327.269, 257696. (27634)

Vând Peugeot 406 Diesel 110 CP, 2002, albastru metalizat, full opțion, primul proprietar, 52.000 km, preț negociabil. Telefon 0723.578.130. (27864)

Vând tractor U 650 an fabricație 1995, Chișineu Criș. Telefon 0721.619.571. (Ag. Criș. 382)

Vând Opel Astra Caravan 1992, stare foarte bună. Telefon 0745.521.404. (Ag. Lipova, 297)

Vând Opel Corsa benzină, an 2001, preț negociabil. Telefon 0722.315.202. (27860)

Vând VW Polo an 2001, TDI (motor, pompe, diverse), negociabil. Telefon 0722.315.202. (27860)

Vând TV 14 motor Brașov, carosat, preț negociabil. Telefon 0744.514.215. (Ag. Ineu, 322)

Vând Mercedes Cobra, an 1978, stare foarte bună, 1.700 EU negociabil. Telefon 0745.127.167. (p)

Vând urgent camion Turbo Daily 6 tone, 1999. Telefon 0723.333.579. (27919)

Vând Matiz '99 climă, servo, geamuri electrice, preț 3.800 EU. Telefon 0723.617.023. (27921)

Vând IVECO Turbostar 19 360, an 1990. Telefon 0721.266.911. (27932)

Vând AUDI A14 1,9 TDI Combi, 2001, recent înmatriculat, 11.700 EU. Telefon 0724.523.949. (27937)

Vând Dacia 1300 an '80 acte la zi, preț negociabil, 400 EU. Telefon 282983. (27951)

AUTO-SCHROT DACIA PÂNCOTA, vinde autoturisme Dacia, la schimb cu Dacia avariată + diferență. Telefon 0741.407.506. (Ag. Pâncota, 227)

Vând VW Golf IV TDi 1.9, an 2003, argintie, volan reglabil, climă, ABS-ESP, 4 airbag, geamuri-oglinzi electrice, radio-CD-navigație, recent adus și înscris, consum 5% motorină. Telefon 219227, 0744.775.127. (27968)

Vând Opel Corsa, argintiu metalizat, climă, ABS, automatic, alarmă, stare excelentă. Telefon 0744.844.127, 0744.774.647. (27970)

Vând Citroen Xantia din 96, Turbo Diesel, de 5 zile adus, numere Franța 2 ani, climă, ABS, central, computer de bord, muzică, geamuri electrice, etc, preț 1.850 Eu, negociabil. Asigur împuternicire și prelungire. Telefon 0745.489.918. (72875)

Vând combină Fahr, masa 5m, echipament porumb 6 rânduri și echipament floarea soarelui 12.000 Eu; ARO carosat an 1994, 2.500 Eu și Dacia 1310, an 1985, 500 Eu. Telefon 0741.180.346. (27976)

Vând Audi butoiaș, an 1989, 1,6 TD, Intercooler, preț 3.800 Eu, negociabil. Telefon 0745.980.507. (UTA, 1101)

Vând Dacia 1310, cu instalație de gaz, an fabricație 1997, gri metal, stare foarte bună, preț 2.200 Eu. Teleofn 0744.121.765. (UTA, 1097)

Vând Dacia Solenza, versiunea Scala, an 2004. Telefon 0257-317514, mobil 0744.320.431. (Gurahonț, 120)

VÂNZĂRI ELECTRO

Vindem CASE MARCAT, CÂNTARE, I. L. CARAGIALE nr. 22. Telefon 272727; 282829; 0745.520.497. (26743)

Vând combină frigorifică Whirpool, video Philips; televizor color, stare foarte bună. Telefon 338090. (29834)

Vând CASE MARCAT FISCALE, CÂNTARE ELECTRONICE, str. STÂNJENEL 6. Telefon 279702; 0745.395.107; 0722.707.432; 0788.737.342. (25440)

Vindem CASE MARCAT FISCALE, CONSUMABILE, CÂNTARE ELECTRONICE, str. VICENȚIU BABEȘ nr. 22A. Telefon 211211, 0742.352.277; 0788.352.277. (26649)

Numai noi vindem în rate, FĂRĂ DOBÂNDĂ: TV, MAȘINI SPĂLAT, ARAGAZE, COMBINE FRIGORIFICE, LĂZI, CONGELATOARE, FRIGIDERE. Reducere la plata cash. Telefon 259339, 563027; 0744.706.321. (27403)

Vând INSULĂ FRIGORIFICĂ; VITRINĂ FRIGORIFICĂ, orizontală, 7 m; LADĂ FRIGORIFICĂ 750 lt, capac sticlă; RAFT FRIGORIFIC; ANVELOPE 225 75 17,5 8R17.5, toată gama de 16, 17 țoli pentru autoturisme. Telefon 0744.555.327. (27366)

Vindem: COMBINE FRIGORIFICE, CONGELATOARE, LĂZI, TELEVIZOARE, MAȘINI DE SPĂLAT AUTOMATE, VITRINE FRIGORIFICE, ANVELOPE. Asigurăm transport. Calea Radnei 151. Telefon 369090, 0743.662.845. (26910)

Vând frigider Arctic mare, stare funcționare, preț negociabil. Telefon 348048. (27786)

Vând TELEVIZOARE COLOR diferite diagonale, plastic, telecomandă, euroscart. Telefon 338090. (29833)

Vând congelator Thompson 6 sertare, 350 RON; frigider Arctic 180 lt, 120 RON; videoplayer cu telecomandă 150 RON. Telefon 0357-402544, 0721.499.642. (27967)

Vând boxe de 350W (4 buc) împreună cu stație și mixer preț 17 mil. Telefon 0741.651.993. (27994)

VÂNZĂRI DIVERSE

Vând PLASĂ GARD, CUIE, RABITZ, SÂRMĂ, TABLĂ, ELECTROZI, COTURI și BURLANE etc. Str. Vrabiei 4, telefon 289997; www.garduri.ro (p)

Vând BOLȚARI TERMOIZOLANȚI beton și zgură cărămidă, omologați, diferite dimensiuni și STÂLPI ORNAMENTALI 0,80 cm, la cele mai mici prețuri. Telefon 283683, 0722.621.600, 0722.870.752. (18907)

Vând BOLȚARI cal. I-a, 14 modele, toate dimensiunile, prețuri negociabile. Telefon 0745.634.885. (24905)

Vând BOLȚARI (BCU) TERMOIZOLANȚI. Telefon 0745.235.143, 0788.215.371. (27184)

Vând NISIP, BALAST, SORT, cu transport, la domiciliul clientului. Telefon 214415, 0745.003.018. (27304)

Vând NISIP, BALAST, la domiciliu, preferabil 3 mc. Telefon 0740.120.697. (27089)

Vând NISIP, BALAST, SORT, LEMNE FOC, la domiciliul clientului. Telefon 214415, 0745.003.019. (27304)

Vând NISIP, BALAST, SORT, la domiciliul clientului. Telefon 255672; 0744.987.273. (27351)

Vindem MORI de GRÂU și MORI de PORUMB de capacitate mică. Prețuri fără concurență. Telefon 0744.536.745. (f. 3711884)

Vând LEMNE FOC esență tare, uscate, 5 mst netăiate, clădite 3.500.000. Telefon 276488. (27571)

Vând ecograf performant preț foarte avantajos. Telefon 0721.206.268, seara 513435. (Ag. Ineu, 320)

Vând LINIE COMPLETĂ de FABRICAT BLOCURI B.C.U, tip BCA, preț avantajos. Telefon 561763, 562814, 0744.608.053, 0721.190.389. (27584)

Vând garaj autorizat, betonat, situat în spatele blocului A7, Vlaicu. Informații telefon 0744.846.208. (27691)

Vând pavaj folosit, 6 cm, roșu, galben, verde, cărămiziu, Calea Zimandului nr. 1. Telefon 0741.044.599. (27562)

Vând PAVAJ, BORDURI, RIGOLE, calitate, culori deosebite. REDUCERE LUNA AUGUST. Telefon 0721.391.074, 0741.044.599. (27562)

Vând NISIP, BALAST, LEMNE FOC, preferabil 3 mc. Telefon 0741.679.475. (26799)

Vând garaj str. Banu Mărăcine, 2.700 EU negociabil. Telefon 0744.784.910. (27678)

Vând BALAST, NISIP, PIATRĂ cu autobasculantă 16 tone. Telefon 0723.829.446. (27200)

Vând SALTELE NOI, din import, orice dimensiune. Telefon 218991. (27035)

Vând BALAST, PIATRĂ, cu autobasculantă de 16 tone. Telefon 0741.500.053. (26910)

Vând lăzi albine Dadant. Telefon 212832 sau 0723.587.853. (27565)

Vând CIMENT - 155.000/sac: BLOCURI CERAMICE tip EUROTERM - 2.200.000 mc; OB - 14.500/kg; PLASĂ SUDATĂ, toate dimensiunile - 315.126/buc.; ȚIGLĂ - 15.500/buc. Telefon 0788.633.779; 0788.574.543. (27594)

Vând BALAST, NISIP, SORTURI, la domiciliul clientului. Telefon 0745.272.375. (27619)

Vând disc nou GD 4,23, tip V pentru tractor mare. Telefon 0744.633.584, 07[illegible]264.837, 0257-536388. (266[illegible])

Vând NISIP, BALAST, SORT, la domiciliul clientului. Telefon 255672; 0742.288.330 (27740)

(Continuare în pagina 14)

(Urmare din pagina 13)

Vând pavilion apicol 72 familii. Telefon 0746.111.160. (27667)

Vând mobilă dormitor, stare bună. Relații telefon 0724.285.360; 0257/264224. (27764)

Vând mobilă sufragerie lemn masiv, furnir nuc și dulap 4 uși. Telefon 0746.864.060. (27806)

Vând garaj autorizat, zona Piața Romană. Telefon 0741.071.459. (27824)

Vând convenabil familii de albine. Informații telefon 0741.071.459. (27824)

Vând cățel ciobănești de Bucovina, pedigree, mascul și femelă campioni cu medalii, ofer mascul pentru montă; porumb dulce pentru fiert 15 bani/bucata; banzic; circular; porumb Pionner; lanț Sthil; planetară Audi-80; Peugeot-205; scule forat. Telefon 0357-407670; 0744.566.143. (24176)

Vând (lichidez gospodărie) diferite colțare din piele și pluș, saltele duble, paturi simple și duble, mobilier living, bucătărie și dormitor, import Germania. Telefon 514905; 0741.704.246. (26722)

Vând PORȚI de GARAJ RABATABILE, diferite GEAMURI și UȘI TERMOPAN, import GERMANIA; diferite COVOARE. Telefon 514905; 0741.704.246. (26722)

Vând avantajos mașină automată spălat, birou, termotecă T15. Telefon 276831. (27524)

Vând baloți lucernă. Informații telefon 0257-289055, 0746.099.320. (27572)

Vând 30 mc BCU, 20x24x60, 2.000.000/mc, asigurăm transport. Telefon 0722.991.169. (27536)

Vând HRANĂ USCATĂ CÂINI, FURAJE GRANULATE, import UNGARIA, tâmplărie PVC, rulouri, jaluzele. Telefon 253589. (c. 559)

Vând NISIP, BALAST, ȘORT, la domiciliul clientului. Telefon 0788.636.978, 0740.686.524. (27342)

Vând BOLȚARI executați la vibropresă, 300x250x200, 16.300 lei/buc; mc 1.100.000; rezistență parter + 2 etaje. Telefon 0257/281197; 0722.381.750. (27575)

Vând garaj zona Gării, str. Avrig. Telefon 0722.371.812. (27879)

Vând mobilă cameră de zi „Bucin”, două dulapuri haine, unul cu 2 uși și unul cu 3 uși și un congelator cu 5 sertare „Arctic”, toate în stare bună. Relații la telefon 0257-257436 sau 0740.185.547. (27875)

Vând 2 garaje zidite, la Lipova, în zona Stadionului. Informații la telefon 0257-257436 sau 0740.185.547. (27875)

Vând cazan vigas de 40 kw pe lemne, la jumătate de preț. Telefon 0257-418497; 0744.273.601. (27865)

Vând NISIP, BALASTRU, PIATRĂ cu Autobasculantă 16 tone. Cele mai mici prețuri! Telefon 0723.547.364. (27870)

Vând o vițea mică, înțărcată. Telefon 0744.809.494. (27884)

Vând bibliotecă 623; butelii aragaz; căruț piață. Telefon 0742.117.266, după ora 16. (27888)

Vând macara tip Hiab. Telefon 0744.661.113. (Ag. Ineu, 321)

Vând TĂRÂȚE GRÂU 3.000 lei/kg cu transport gratuit la domiciliu până la 50 km în județ pentru 2.500 kg; pentru 7.500 kg transport gratuit 100 km în județ. Informații la 0722.689.443 sau 0257-289028 după ora 19. (27903)

Vând garaj demontabil, preț 300 EU. Telefon 0745.417.285, 258324. (27927)

Vând orgă electronică nouă și mașină de cusut Singer, mijlocie, rabatabilă, stare bună. Telefon 0257-256696. (27943)

Vând suflantă încălzire Technowash pe motorină și 4 geamuri termopan din PVC, folosite. Telefon 0722.380.551, 259942. (27946)

Vând râșniță de boia cu pietre, nouă. Telefon 467054. (Ag. Pâncota, 226)

Vând MAȘINĂ DE CUSUT „SZINGER”, stare foarte bună. Telefon 456183.

Vând COLȚARE, CANAPELE, FOTOLII, noi. Telefon 286069. (27740)

Vând 8 scaune netapițate. Telefon 253118. (27957)

Vând mobilă sufragerie, în stare bună și mobilă cu vitrină, preț avantajos. Vând calorifere fontă în stare bună. Relații la telefon 0740.844.613. (27971)

Vând 6 tăurași între 250-300 kg. Telefon 285074. (27973)

Vând geamuri și rolete, uși, dulap lemn haine, dozator șase capete, nemțesc. Telefon 0743.794.020, 255669. (27978)

Vând garaj autorizat, Micălaca-Orizont, preț negociabil. Telefon 0723.213.287. (27979)

Vând purcei de 12 săptămâni. Telefon 316628. (121, Gurahonț)

Vând 10 to porumb. Informații telefon 0257-259541, 0724.575.464. (27985)

Vând vaci cu lapte și o iapă cu mânz și căruță. Telefon 0721.788-709. (27997)

Vând iapă neagră Murană de 8 ani, montată cu armăsar negru Muran, fată curând, luna aceasta, preț la vedere. Telefon 0747.947.489. (27995)

CUMPĂRĂRI TERENURI, IMOBILIARE

Cumpăr teren agricol în zonele: Zimandul Nou, Sântana, în asociațiile Scânteia, Utviniș, Romgera. Telefon 0746.424.713, 0744.905.202. (27334)

Cumpăr urgent apartament 2-3 camere, central Micălaca. Telefon 0722.606.527, 0726.289.694. (27980)

CUMPĂRĂRI DIVERSE

Cumpăr pene vechi și noi. Telefon 210480, 0742.299.805. (27181)

Cumpăr pene vechi și noi, preț foarte bun. Telefon 0741.689.068. (27491)

Cumpăr 2 tăurași între 100-150 kg. Telefon 0740.451.901. (Ag. UTA, 1091)

CUMPĂR PORCI și VACI pentru sacrificare. Plata pe loc, Arad. Telefon 0257-287723. (27988)

LOCURI DE MUNCĂ

RAȚIO WEST angajează BUCĂTARI, BARMANI, OSPĂTARI. Telefon 282328. (27679)

SC VERBIȚĂ SRL angajează: CONTROLOR TRAFIC TAXI, ȘOFERI TAXI, TINICHIGII AUTO, ELECTRICIAN AUTO, VOPSITOR AUTO, SPĂLĂTOR AUTO. Telefon 227056, 275650. (27586)

CPI SECURITY selecționează PERSONAL PAZĂ, bărbați și femei, pentru obiectiv special în Ineu. Salarizare și condiții de muncă avantajoase. Relații la telefon 0722.457.126. (27560)

Restaurant IL PADRINO angajează FEMEI PENTRU CURĂȚENIE. Informații la telefon 211994. (27634)

Angajez INGINER CONSTRUCTOR - DIRIGINTE ȘANTIER. Telefon 338244. (27516)

TOP SECURITY ARAD, P-ța Sârbească 1, telefon 281410, 280228, angajează PERSONAL PAZĂ (bărbați și femei). (27401)

BRUTĂRIA CARA angajează BRUTARI-PATISERI. Telefon 0744.875.054, 0742.218.693. (27382)

SOCIETATE COMERCIALĂ angajează CROITORESE COMANDĂ. Telefon 0727.704.201. (27354)

DEPOZIT MATERIALE CONSTRUCȚII angajează MUNCITORI NECALIFICAȚI. Telefon 270079. (27293)

DEPOZIT MATERIALE CONSTRUCȚII angajează IFRONIȘTI-STIVUITORIȘTI cu experiență. Telefon 270079. (27293)

DEPOZIT MATERIALE CONSTRUCȚII angajează LUCRĂTORI COMERCIALI pentru relații cu clineții. Telefon 270079. (27293)

MORAR PAZĂ și PROTECȚIE angajează cu salar atractiv AGENȚI de INTERVENȚIE și PAZĂ, bărbați-femei. Telefon 228786. (27109)

SC ALEX&COMP angajează MERCHANDISER pe județul Arad. Relații la telefon 0740.118.340. (27708)

EST TRANS CONSTRUCT angajează CONTABILĂ AUTORIZATĂ. Relații Calea Radnei 262A. (27604)

SC angajează LĂCĂTUȘ CONFECȚII METALICE, PAZNIC, NECALIFICAȚI. Telefon 0744.844.356. (27595)

BAR-CASINO angajează OSPĂTARE, vârsta 18-30 ani, aspect fizic plăcut, salar 4.500.000 lei. Telefon 0722.273.954. (27775)

Angajăm GESTIONAR(Ă) și VÂNZĂTOARE. Telefon 0744.438.633; 0257/206166. (27789)

Vrei un câștig în plus? Caut FEMEI, 18-30 ani, pentru VIDEO-COMUNICARE, cunoscătoare limba italiană. Telefon 0744.290.508; 0039347/2787549. (27792)

Angajez TÂNĂRĂ, aspect fizic plăcut, pentru BIROU ARAD, OFERTARE TÂMPLĂRIE PVC. Telefon 0788.377.070. (27802)

SMART OFFICE angajează urgent în toate domeniile. Telefon 0357/407245; 0722.875.255. (c. 1375)

Angajăm ZIDARI și MUNCITORI NECALIFICAȚI pentru construcții. Telefon 0257-251311, 0788.302.675. (27360)

SC NAGY JUNIOR PNEU SERVICE SRL angajează MUNCITORI pentru lucrări ATELIER VULCANIZARE. Telefon 0746.056.747. (27623)

SOCIETATE PROFIL ELECTRIC angajăm PERSOANĂ pentru MARKETING. Telefon 0257-252020, orele 9-15. (27706)

Alimentara SC DELICATESE SRL angajează VÂNZĂTOARE, GESTIONAR, cu cunoștințe PC, experiență, dinamism, oferim salar atractiv. Telefon 0726.227.377. (27574)

COMPANIE MULTINAȚIONALĂ caută COLABORATORI, venituri deosebite. Interviuri zilnice. Telefon 0788.154.661. (27759)

ROMBIZ IMPEX angajează VÂNZĂTORI MAGAZIN ELECTROCASNICE. Relații B-dul Revoluției 85. Telefon 0257/281943; 0726.745.483. (27422)

Angajăm DESIGNER pentru mobilier, cunoscător Autocad; TÂMPLARI cu experiență în lemn masiv; ȘLEFUITOR în alb; PULVERIZATORI. Telefon 289996; 0745.314.404. (Ag. UTA, 1094)

SOCIETATE COMERCIALĂ din Covăsânț-Arad, caută de urgență, CONFECȚIONERI TEXTIL, CĂLCĂTOREASCĂ pentru produse de finețe. Salariu atractiv. Relații telefon 0744.804.212 între orele 8-20. (27859)

Caut FEMEI, BĂRBAȚI vorbitori limba germană, pentru LUCRU în AGRICULTURĂ și ZOOTEHNIE. Telefon 0722.950.601, de luni-sâmbătă. (27848)

Restaurantul COCODRILLO angajează BARMAN(Ă) cu experiență. Telefon 0722.226.333. (27861)

SC STUDIO FiFTY FOUR angajează OSPĂTAR pentru Restaurant. Telefon 0257-418497; 0744.273.601. (27866)

„MORAR PAZĂ și PROTECȚIE” angajează DISPECERI. Telefon 228786. (27820)

Firmă IMPORT PIESE AUTO, angajăm CONTABIL. Se oferă salar atractiv. Persoanele interesate sutn rugate să trimită de urgență CV-ul la fax 272878 sau email CV @ domplex.ro (27890)

Restaurantul OLYMPIA din NĂDAB, angajează OSPĂTARE, FEMEIE DE SERVICIU. Telefon 0788.652.789. (Ag. UTA, 1093)

SC PANPRO SRL angajează VÂNZĂTOARE pentru Brutărie. Telefon 211210. (Ag. UTA, 1092)

Angajăm ZIDARI, ZUGRAVI, DULGHERI. Salarizare avantajoasă. Telefon 0720.060.120. (27900)

Angajăm MUNCITORI pentru prepararea produsului „COZONAC SECUIESC”, femei și bărbați. Asigurăm carte de muncă și calificare. Cunoscători limba maghiară. Telefon 0746.056.767. (27905)

Compania Imobiliară CASADOMI angajează AGENT IMOBILIAR. Relații telefon 0257-212443, 0724.249.298. (27909)

CONTRACTE MUNCĂ străinătate: ISRAEL - îngrijire bătrâni; CIPRU - agricultură, construcții; ANGLIA - supraveghere copii. Telefon 270313, 0744.826.600. (27910)

COLABORARE! CADRE MEDICALE și persoane cu studii superioare. Telefon 0723.282.306. (27911)

SC comercială FIRMĂ TRANSPORT, caută urgent, în vederea angajării, ECONOMIST. Prioritate constituie cunoștințe limba italiană, cunoștințe Word, Excel, contabilitate primară. Orar zilnic 9-11, 17.30 - 19. Telefon 0723.333.579. (27918)

Angajăm ASISTENT MANAGER, CONSILIERI vânzări, cu studii superioare. Retribuție deosebită. Telefon 0741.274.405. (27922)

ALFA TAXI angajează ȘOFERI. Informații telefon 0722.624.654. (27926)

FIRMĂ TAPIȚERIE, angajăm TÂMPLARI, MONTATORI. Informații telefon 349155. (27929)

Angajăm CONTABILĂ str. Pădurii, nr. 105. Telefon 0788.633.779. (27933)

Angajăm BARMANI (BĂRMĂNIȚE) Bar Non-Stop. Cerem seriozitate. Telefon 246261, 0744.706.891. (27939)

Angajăm TINERI, bacalaureat, muncă suplimentară. Venit 300 EU. Telefon 0741.540.397. (27940)

Casă de Schimb angajează TINERI ăentru postul de CASIER VALUTAR. Telefon 0788.452.597. (27942)

Angajez VÂNZĂTOARE cu experiență sau școală de comerț. Telefon 0721.366.856. (27945)

SC KLAUS UNION SRL angajează STRUNGARI. Informații telefon 0727.068.225. (27947)

VENITURI SUBSTANȚIALE sau o nouă carieră. Telefon 0742.077.166, 0257-213149. (27955)

Angajăm COFETAR, PATISER (pot fi și absolvenți). Telefon 280957.

Angajez OSPĂTARĂ și SPĂLĂTOR AUTO, la BAR ARATIM. Telefon 0743.931.292. (27962)

Angajăm ȘOFER PROFESIONIST transport mărfuri, intern-extern, camion 7,5 to, maximă seriozitate. Telefon 0744.795.260. (27964)

FIRMĂ ÎNCĂLȚĂMINTE angajez CUSĂTOARE. Informații la sediul firmei, str. Caisului nr. 45 (Bujac). (27963)

Angajăm FEMEIE pentru SPĂLAT VASE la FAST FOOD. Telefon 0722.337.938. (27965)

Spălătoria auto VIKI SERV angajează SPĂLĂTORI AUTO, salar atractiv. Telefon 0744.906.994. (27966)

SC WORLD SHOES SRL angajează MUNCITORI CALIFICAȚI și MAȘINISTE pentru fețe încălțăminte (incinta TOLEDO-UTA). Informații telefon 349900, 349909. (27983)

Importator, distribuitor articole pentru instalații sanitare angajează ASISTENT MARKETING. Cerințe: studii superioare (preferabil marketing), carnet de conducere cat. B, cunoștințe operare PC (experiența în vânzări constituie avantaj). Rugăm CV pe fax 0257-289623 sau mail office@ismuresul.ro (UTA, 1102)

SOCIETATE COMERCIALĂ angajează MANIPULANT, disponibilitate program prelungit. CV pe fax 0257-289623 sau mail office@ismuresul.ro (UTA, 1102)

Angajez MUNCITORI în ARAD, calificați sau necalificați pentru meseria de MĂCELAR, TRANȘATOR IGIENIZARE. Telefon 0741.137.458. (72988)

PRESTĂRI SERVICII

AUTOMATIC SERVICE repară MAȘINI SPĂLAT. Garanție 1 an. Telefon 259146, 0744.241.398, 0357-401569. (26779)

SILDOR PROD

vânzări, montaj, reparații: VITRINE, CAMERE FRIGORIFICE și AER CONDIȚIONAT. Telefon service: 0257-349121, sediu: 0257-270622. (c.)

Repar MAȘINI SPĂLAT AUTOMATE, la domiciliul clientului. Telefon 241355. (27632)

FIRMĂ GERMANO-ROMÂNĂ repară: MAȘINI DE SPĂLAT AUTOMATE, cu piese originale. Telefon 274575; 416464; 0740.098.008. (18649)

Executăm RENOVĂRI, TENCUIELI ZUGRĂVELI, RIGIPSĂRI, MANSARDĂRI, REPARAȚII ACOPERIȘURI. Telefon 0740.187.385. (27429)

(Continuare în pagina 15)

☛ (Urmare din pagina 14)

SC GRUIA preia comenzi cu butelii aragaz, la domiciliu. Telefon 289426, 0740.672.059. (27610)

Școala șoferi col. RUSU, Bd. Decebal, nr. 18, face înscrieri. Telefon 283696. (27628)

CONSTRUCȚII, toate tipurile, cabane lemn, instalații. Telefon 338471, 252877, 0740.871.771. (27357)

Repar MAȘINI SPĂLAT AUTOMATE, FRIGIDERE, garanție 1 an, deplasare gratuită. Telefon 274600. (27424)

SC execută CONFECȚII METALICE, CONSTRUCȚII, INSTALAȚII SANITARE. Telefon 0744.844.356. (27595)

Executăm LUCRĂRI ÎN CONSTRUCȚII și SPARGEM ÎN BETON. Telefon 0740.289.544. (27635)

MADONA-LIPOVA repară ieftin MAȘINI SPĂLAT, FRIGORIFICE. Telefon 563145; 0744.796.542. (27403)

Lucrări construcții: FAIANȚĂRI, CASE de la temelii, GIPSCARTON, ACOPERIȘURI. Telefon 0743.990.314. (27853)

Executăm lucrări CONSTRUCȚII: ACOPERIȘ, DULGHERIE, TINICHIGERIE, PAVAJ, BORDURI, DEMOLĂRI. Telefon 210586, 0744.904.690. (27883)

Executăm INSTALAȚII ELECTRICE, TAVAN CASETAT, RIGIPS, ZUGRĂVELI. Telefon 0745.991.540; 454154. (27931)

Executăm LUCRĂRI CONSTRUCȚII. Cele mai mici prețuri. Telefon 0743.231.722, 0257-533415. (27952)

DIVERSE

OFER VALUTĂ direct 1 an. Telefon 0257-279512, 0726.842.692. (27849)

PRIMĂRIA ALMAȘ concesionează 2.456 mp teren extravilan, în data de 14 sptembrie 2005, ora 12. Relații telefon 0257-313308. (122, Gurahonț)

RESTAURANTUL „ROBERTO", ofertă avantajoasă, prețuri mici: NUNȚI, BOTEZURI. Telefon 0722.348.103. (UTA, 1098)

SCHIMBURI

Schimb (vând) casă în Ususău cu garsonieră Arad. Telefon 0722.264.539. (27628)

Schimb Alfa Romeo TD, înmatriculat cu Dacia 1300 + diferență. Telefon 0746.101.286. (27830)

Schimb apartament 2 camere Fortuna cu 3 camere, cf. 1, tot Fortuna, ofer diferență (eventual vând). Telefon 0257-242982, 0740.022.271. (UTA, 1099)

ÎNCHIRIERI

Ofer spre închiriere apartament 2 camere, ultracentral, tot confortul. Telefon 0747.994.794. (27489)

Ofer spre închiriere apartament ultracentral, lângă Astoria, pentru activități comerciale. Telefon 0721.222.058. (27405, 406)

Ofer SPAȚIU COMERCIAL pentru închiriat, ultracentral, 80 mp/500EU/lună. Telefon 0722.344.810. (27533)

Doamnă serioasă, caut să închiriez o cameră la bloc, cu intrare separată sau garsonieră, cu o chirie acceptabilă. Telefon 0745.378.893. (27604)

Închiriez apartament 2 camere mobilat, Calea Romanilor, 120 EU/lună. Telefon 0744.607.072, 0722.135.994. (27675)

Închiriez apartament 2 camere central, mobilat, utilat, 200 EU/lunar. Telefon 0744.607.072, 0722.135.994. (27675)

Închiriez apartament 1 cameră ultracentral, super utilat, mobilat, 150 EU/lunar. Telefon 0744.607.072, 0722.135.994. (27675)

Închiriez apartament Samantha amenajat, mobilat, 350 EU/lună. Telefon 0744.607.072, 0722.135.994. (27675)

Doresc să închiriez garsoniere și apartamente la prețul pieței. Telefon 282811, 514100 (seara), 0727.982.469. (27675)

Închiriez apartament 2 camere parter, central, amenajat, posibil firmă, 200 EU/lună. Telefon 0722.294.842. (27656)

Dau în chirie apartament 3 camere, mobilat, Micălaca, 150 Eu. Telefon 0723.308.286. (27620)

Dau în chirie apartamente 2-3 camere (ne)mobilate, Revoluției, D. Gherea, Milea, Gară, Subcetate. Telefon 0723.308.286. (27620)

Dau în chirie casă 2 camere, intrare auto, Vlaicu, 150 Eu. Telefon 0723.308.286. (27620)

Doresc să închiriez garsonieră sau apartament cu 2-3 camere. Telefon 338544, 0723.308.286. (27620)

Închiriem SPAȚIU COMERCIAL, zona GĂRII, 300 mp, 400 Euro/lună. Telefon 0744.438.633; 0257/206166. (27790)

Student, caut coleg pentru închiriat apartament în Cluj, central. Telefon 0722.295.356. (27811)

Închiriez HALĂ utilată, 2 Euro/mp, str. Pădurii. Telefon 0740.345.970. (27585)

Ofer spre închiriere apartament cu 2 camere, mobilat. Telefon 233678. (27633)

Ofer spre închiriere apartament 3 camere mobilat, utilat și curat + garaj, în zona Miorița, etaj I. Telefon 0722.782.946, 0722.698.750; 259338. (27881)

Închiriez apartament 2 camere Vlaicu, Hațeg, 5/III, ușă metalică, contorizat, 100 EU, plata anticipat pe 6 luni, prefer seriozitate, plus garanție o lună. Telefon 0721.750.840; 212708. (29843)

Închiriez (ofer) apartament 2 camere ultracentral, complet mobilat și utilat, 850 lei/lună. Telefon 0722.388.176. (27858)

Închiriez SPAȚIU central (Casa cu Lacăt), superamenajat și utilat, 160 mp, 6 EU/mp. Telefon 0722.226.333. (27862)

Închiriez (ofer) apartament 1 cameră, central, 150 EU, anticipat 3 luni. Telefon 0722.837.714, 0722.709.493. (27916)

Ofer spre închiriere zona UTA, apartament 1 cameră, bucătărie, baie, spais, total contorizat, parțial mobilat, termen lung, 100 EU. Telefon 0740.347.113. (p)

Ofer închiriere apartament 2 camere mobilat, zona Alfa, 150 EU. Telefon 0741.274.405. (27922)

Ofer spre închiriere apartament 2 camere, zona Vlaicu, 150 EU. Telefon 0741.274.405. (27922)

Ofer spre închiriere SPAȚIU ultracentral 40 mp, superamenajat. Telefon 0741.274.405. (27922)

Ofer spre închiriere SPAȚIU ultracentral 128 mp, cu vitrină. Telefon 0741.274.405. (27922)

Ofer spre închiriere SPAȚII pentru birouri, utracentral, etaj I. Telefon 0741.274.405. (27922)

Ofer spre închiriere SPAȚIU ultracentral 102 mp, vitrină. Telefon 0741.274.405. (27922)

Ofer spre închiriere SPAȚIU ultracentral 160 mp, ultraamenajat. Telefon 0741.274.405. (27922)

Ofer spre închiriere SPAȚIU ultracentral 80 mp, ultraamenajat. Telefon 0741.274.405. (27922)

Ofer spre închiriere SPAȚIU COMERCIAL central, în curte. Telefon 282183. (27923)

Primesc o fată în gazdă, bloc zona Gării. Telefon 252880. (27925)

Închiriez apartament 2 camere central, parter, tot confortul. Telefon 0257-251885, 0722.253.236. (27930)

Închiriez cameră în Stațiunea Moneasa. Telefon 0259-455222, 0744.160.499. (27941)

Ofer o cameră separată cu acces la baie + bucătărie, pentru un elev sau student nefumător. Telefon 271293, orele 7-10 a.m. (27944)

Închiriez apartament 4 camere lângă Hotel Central, stil occidental, 500 EU/lună. Telefon 0727.982.469. (27948)

Închiriez apartament superutilat și garaj, 3 camere Samantha, 400 EU/lună. Telefon 0727.982.469. (27948)

Închiriez apartament central 2 camere, mobilat, utilat, 200 EU/lună. Telefon 0727.982.469. (27948)

Ofer chirie apartament 2 camere, ultracentral, amenajat lux, 300 EU. Telefon 256353, 0745.370.916. (27949)

Închiriez (ofer) apartament 4 camere decomandat, nemobilat, Vlaicu-Lebăda. Telefon 0257-289391, 0788.323.254. (27954)

OFER SPAȚIU, zonă centrală, 2 boxe (camere) suprafața 60 mp și curte betonată, suprafața 400 mp. Telefon 265880, 0744.873.216. (27993)

Dau în chirie apartament 2 camere, nemobilat, zona 300, 120 Eu. Telefon 0726.289.694, 253428. (27980)

Caut să închiriez apartament 2-3 camere, pe termen lung, ne/mobilat. Telefon 253428, 0726.289.694, 0722.606.527. (27982)

Închiriez teren neamenajat, în suprafață de 700 mp, vis-a-vis de Registrul Auto, preț 1 Eu/mp. Telefon 0741.651.993. (27994)

PIERDERI

Pierdut asigurare auto obligatorie eliberată de ASIROM Arad, pe numele Ifrim Liviu, auto Volkswagen Passat, cu nr. înmatriculare TM 09 PBT. O declar nulă. (27902)

✝ DECESE ✝

Anunțurile de deces se publică gratuit!

Cu adâncă durere anunțăm încetarea din viață, a iubitei noastre soții și mamă

CLEJ VIORICA

în vârstă de 62 ani. Înmormântarea va avea loc joi, 18 august 2005, ora 13, în localitatea VĂRȘAND. Familiile îndoliate CLEJ ZAHARIA, RUS FLORIAN, CETEAN FLORIAN.

Anunțăm pe această cale pe toți cei ce l-au cunoscut, apreciat și îndrăgit, de trecerea în neființă a celui ce a fost

economist

VASILE GHIHOR,

în etate de 81 ani. Înhumarea va avea loc joi, 18.08.2005, la Cimitirul Pomenirea. Dumnezeu să-l odihnească în pace! Familia.

Cu adâncă durere anunțăm încetarea din viață a iubitei noastre mame și soții,

PETREA FLORENTINA.

Înmormântarea va avea loc joi, 18 august 2005, ora 14, la Cimitirul ETERNITATEA. Familiile îndoliate: FAUR și PETREA.

Cu adâncă durere anunțăm încetarea din viață a celui care a fost

ITU MARIUS,

în vârstă de 84 ani,

Înmormântarea va avea loc joi, 18 august 2005, ora 13, la Cimitirul Eternitatea (UTA). Familia BĂRDAN.

Cu adâncă durere anunțăm decesul iubitei noastre mamă, soacră și bunică

SAS MARIA,

după o scurtă suferință, în vârstă de 82 ani. Înmormântarea va avea loc joi, 18 august 2005 ora 13.00, de la domiciliul din str. Tabacovici nr. 3. Familia VĂGĂLĂU și SAS.

✝ CONDOLEANȚE ✝

Suntem alături de domnul director tehnic, ing. MOISĂ PAVEL, în marea durere pricinuită de decesul mamei dragi

MOISĂ FLOARE

și transmitem sincere condoleanțe familiei îndurerate. Colegii de la SC CET ARAD SA, Secția Termoficare Secundar și Reparații. (27906)

Suntem alături de greu încercata familie a domnului director ing. MOISĂ PAVEL la despărțirea de mama sa

MOISĂ FLOARE.

Sincere condoleanțe! Familiile GÂRBOVAN, BARZ și VAMOȘIU. (27908)

Mulțumim din suflet tuturor rudelor, cunoștințelor, vecinilor, care au fost alături de noi, în marea durere pricinuită de despărțirea de cea care a fost draga noastră mamă, bunică, străbunică

FEKETE MARIA.

Familiile îndurerate BARA și STOLL. (27815)

Sindicatul Liber „ENERGIA" CET împărtășește durerea domnului director ing. PAVEL MOISĂ și a familiei, la despărțirea de mama sa

MOISĂ FLOARE.

Sincere condoleanțe! Dumnezeu să o odihnească în pace! (27908)

Mulțumesc tuturor familiilor care au luat parte la înhumarea soției mele

BIRĂUȚI ILONA,

în ziua de 15 august 2005, ora 13, la Cimitirul din Gai. Slujba de pomenire a defunctei, va avea loc vineri, 19 august 2005, de la orele 19, la Biserica Catolică din Gai. (27953)

Mulțumim din suflet celor care prin prezență, flori, condoleanțe și sentimente, au împărtășit alături de noi tristețea plecării la cele veșnice a dragei noastre mamă și bunică,

ROZALIA BALACI.

Dumnezeu s-o odihnească în pace! Familiile MUREȘAN și LUPU. (27990)

Suntem alături de colegul nostru, POCRIȘER FLORIN, în durerea pricinuită de moartea tatălui său. Dumnezeu să-l odihnească în pace! Colectivul Societății RADAN IMPEX. (27991)

Suntem alături de prietena noastră DOINA BOGDAN, la decesul mamei. Sincere condoleanțe familiei! NUȚI și FLORICA. (28003)

✝ COMEMORĂRI ✝

Amintim tuturor celor care l-au cunoscut, împlinirea a 100 de zile, de la trecerea la cele veșnice a celui mai iubit soț, tată și bunic,

CHERECHEAN NICOLAE

din Șiria.

Nu te vom uita niciodată! Dumnezeu să te odihnească în pace! Familia veșnic îndurerată.

Au trecut 12 ani de când ai plecat pentru totdeauna, fiul meu drag

SĂVULICĂ NEMȚOV

SAVA

din FELNAC. Cât ai trăit te-am iubit, cât voi trăi te voi plânge. MAMA. (27277)

Comemorăm 10 ani de la trecerea în veșnicie a celui care a fost

avocat

GULEȘ SEVER.

Veșnică amintire, veșnică pomenire. Fiul SORIN. (27996)

✝ SERVICII FUNERARE ✝

RO STYL COMPANY

Servicii Funerare

magazin deschis și noaptea

Arad, Str. M. Eminescu 22
(peste drum de Artex)
tel. 214.422

- Sicrie și accesorii funerare
- Transport funerar cu mașini speciale în țară și străinătate.

GRATUIT: Transportul sicriului la domiciliu în Arad.

REDUCERE 40% LA SICRIU clienților care fac spălat, îmbrăcat, formolizat și transport cu firma noastră.

PLATA ȘI DUPĂ ÎNCASAREA AJUTORULUI DE ÎNMORMÂNTARE

IN MEMORIAM "KUKI"

SERVICII FUNERARE COMPLETE

Str. M.Eminescu Nr.4
ÎN CURTE
Tel: 211.929 - 0723.343.964
www.memoriamkuki.com

MAGAZIN DESCHIS LA ORICE ORĂ

OFERĂ

SICRIE
ACCESORII FUNERARE
TOALETAT- ÎMBĂLSĂMAT
CAPELĂ - Capela Demian
COLACI - COLIVĂ

NOU!!! ÎNCHIRIEM CAPAC SICRIU FRIGORIFIC

GRATUIT TRANSPORTUL sicriului la domiciliu în Arad.

REDUCERE 20% la sicriu clienților care fac toate serviciile cu firma.

TRANSPORT intern și internațional LA CELE MAI MICI PREȚURI.

PLATA se poate efectua și după încasarea ajutorului de înmormântare.

SRAC ISO 9001 IQNet

SC NOSFERATUM srl

Servicii Funerare

t. 270.437; 0744/554.874
www.nosferatum.ro

Pachete promotionale cu preturi incepand de la 290 RON + TVA

nou

Pachetul cuprinde : sicriu, respete, cruce, igienizat, imbalsamat, transport local.

Reducere 10% pentru pensionari.

- cosmetizare, incinerari
- capela cu circuit inchis
- organizare de parastase
- coroane, jerbe, aranjamente florale la pret de producator
- mari reduceri la transportul intern si international

Str.Ghiba Birta nr.26
(lângă Piata M.Viteazu)

la **CORAURA**

tel: 270525

CEL MAI MIC PREȚ LA APARATELE DE AER CONDIȚIONAT

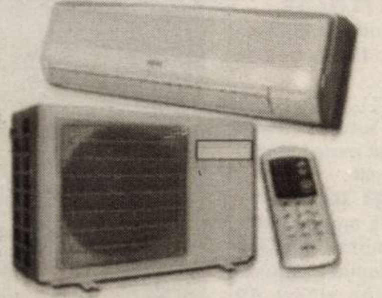

COMBINĂ ARCTIC

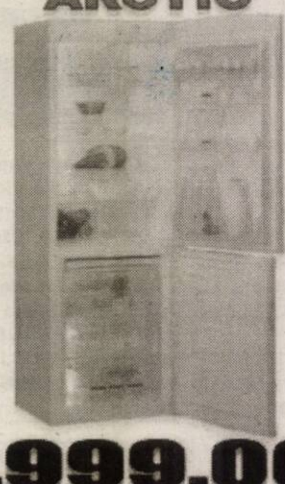

Garanție 3 ani

Capacitate 249L

Clasa: A

(c.806/2004)

9.999.000 lei

RATE NUMAI CU BULETINUL APROBARE PE LOC

Visele devin realitate

LOGAN

59 Euro rată lunară pentru orice versiune LOGAN

VERBIȚĂ SRL
Arad, Calea A. Vlaicu nr. 282
Tel.: 0257-275.690
Mob.: 0722.259.423

Dacă vrei să trăiești plăcerea de a conduce noua Dacia Logan sau să vezi cum te-ar putea ajuta în afaceri, vino la show-room-ul din Arad, Calea Aurel Vlaicu nr. 282 și încearc-o. Sigur o vei vrea acasă.

(c.1037/2005)

Dacia Logan Alegerea care te avantajează

REHAU REHAU

SC Exclusiv Al Plast SRL

TÂMPLĂRIE PVC și ALUMINIU

OFERTĂ SPECIALĂ

REDUCERI DE PREȚ DE 15%

GARANȚIA CALITĂȚII GERMANE

LA CELE MAI MICI PREȚURI

ARAD, Str. Prutului nr. 2 (Micălaca-Calul Bălan)

Tel./fax. 210.280

(c.1151/2005)

TÂMPLĂRIE PVC cu GEAM TERMOPAN

CALITATE GERMANĂ GEALAN Fenster-Systeme

NOU! MARI REDUCERI DE PREȚURI!!!
VĂ PUTEȚI CONVINGE LA 213.145 0788.391.769

ARAD, STR. CAIUS IACOB BL.R
FOSTUL Mag. CĂMINUL (lângă BANC POST)

(c.989/2005)

HOTEL PHOENIX

★ ★ ★

ANGAJEAZA:

OSPATAR
BARMAN

Pentru informatii sunati la tel.:0257/229110,0257/229210.

(c.A.1158/2005)

MANITOBA

TEX

MANITOBA PRINT S.R.L.

Textile Production - Printing and Embroidery

angajează personal pentru postul de operator mașină - imprimat.

SE CER studii medii, stagiul militar satisfăcut iar cunoașterea lb. engleze constituie un avantaj.

Cei interesați sunt rugați să trimită CV prin poștă la O.P. 3 Arad, C.P. 152 sau prin fax la nr. 0257-281322.

(COM./08.2005)

PARCHET
COVOARE
LAMBRIURI
UȘI

PROGES

pentru amenajări interioare

PARCHET LAMINAT

AICI GĂSEȘTI CEL MAI MIC PREȚ!

14,95 lei/mp*

+ COVORAȘ INTRARE GRATUIT

Str. Dorobanți nr. 55, tel: 282.021

*Preț fără TVA

(c./2005)

Hotel „Parc" - Moneasa

angajează 2 absolvente(i) facultate

PROMOȚIA 2005

(PREFERABIL ALIMENTAȚIE PUBLICĂ, TURISM, MARKETING)

Program de lucru: o săptămână la Moneasa, o săptămână la Arad;

Se asigură transport, cazare, masă.

Salariul negociabil.

Cei interesați pot trimite C.V.-urile la fax nr. 212.339 sau e-mail: hparc@statiuneamoneasa.ro

(c. 1121/2005)

S.C. SUNTECH S.R.L.

EXECUTĂ ȘI MONTEAZĂ

JALUZELE

Orizontale
de la 29 RON/mp + tva
Verticale (stofă)
de la 18 RON/mp + tva
Rulouri geam exterioare
de la 63 RON/mp + tva
Uși pliante
de la 128 RON/buc + tva
Site anti-insecte
de la 49 RON/mp + tva

Tel.: 0740/075.290; 0726/219.132

Magazin prezentare Gemi Center Micălaca-Arad

Prețuri speciale, calitate, eleganță

(com./08.2005)

ÎNCHIRIAZĂ - VINDE

ARAD **Garsonieră** 20 mp etaj 2
str.Rebreanu nr.98
UTVINIȘ **Hale industriale și teren aferent:**
14.288 mp; 6498 mp suprafață construită
la 15 km de Arad - via Șofronea
GURAHONȚ **Ateliere dezafectate și teren aferent**
751 mp; 177 mp suprafață construită
Str. Gh. Butean nr.15
LIPOVA **Spații comerciale la parterul blocurilor**
zona centrală, str. Coșbuc și Calea Timișorii
Contact: tel.: 0722-253173

(C.1981/2004)

Allianz - Țiriac Asigurări SA

Sucursala Arad

Allianz Țiriac Asigurari S.A.

ORGANIZEAZĂ

În perioada 22 - 24 august 2005, curs gratuit de

« INIȚIERE IN VÂNZĂRI »

Pentru înscrieri vă rugăm să depuneți CV-ul la secretariatul sucursalei Arad din str. I. C. Brătianu nr. 5/A până vineri 19.08.2005.

Pentru informații suplimentare vă rugăm sa sunați la tel. 0745.910.960 ; 0744.851.989 sau 0742.035.568.

(com./08.2005)

S.C. INTERNAȚIONAL PET S.R.L.

ACHIZIȚIONĂM DE LA POPULAȚIE

în depozitul din Calea Zimandului nr. 3 (în incinta fostelor sere Grădiște, vis-a-vis de depozitul de bere S.C. DAVILA S.R.L.), următoarele:

- sticle plastic PET - 4.000 lei/kg sortat pe culori;
  - 3.000 lei/kg nesortat
- folie plastic LDPE - 3.000 lei/kg curat incolor;
  - 2.000 lei/kg murdară incolor
- navete plastic HDPE - colorate 4.000 lei/kg;
  gri sau negre 2.000 lei/kg

INFORMAȚII SUPLIMENTARE LA TELEFON 0741.679.266

(C.1419/2005)

De la 0 la 768 kb într-o secundă.

Noul CableLink: abonamente de la 9 USD/lună, viteze de până la 768 kb/s

Noul CableLink îți aduce acum 3 abonamente mai ușor de plătit și de folosit. În plus, acum traficul este nelimitat, iar fiecare pachet are incluse multe minute gratuite de convorbiri în rețelele Romtelecom și RDS.Tel.

Mai multe detalii te așteaptă pe www.rdslink.ro.

Grăbește-te: în iulie și august instalarea e gratuită!

CableLink 100% internet 0% taxe telefonice

rds.LINK www.rdslink.ro

Oradea 0359.400.414
Satu Mare 0361.400.414
Arad 0357.400.414
Baia Mare 0362.400.414

(c.344/2004)

SANPAOLO IMI BANK
SANPAOLO
CREDITE PERSONALE
Perioada de creditare
până la 15 ANI
Destinația creditului
NU TREBUIE JUSTIFICATĂ
față de Bancă
Informații suplimentare
ARAD, B-dul Revoluției, Nr. 88
TELEFON: 0257/308.205

ADEVĂRUL
Cotidian independent Arad

ARIS SA
Partenerul întreprinzătorilor care se respectă
s.c. ARIS s.a. Arad
Calea Victoriei 33-35
Fax: 250.675
Tel: 256.488 257.337

6 422225 000018
20 pagini | JOI, 18 AUGUST 2005 | 70 bani (7.000 lei)
Anul XVII, nr. 4599 | E-mail: adevarul@arad.ro; adv.pub@arad.ro | http://adevarul.arad.ro
Publicație auditată de BRAT
Tiraj mediu zilnic vândut: 27 845

O țară murdară

Mircea Contraș

Cu sau fără Azorel adulmecând pe la roțile mașinilor (în paranteză fie spus, câinele - grănicer a devenit un star media de invidiat, cu apariții TV care ar face să pălească de invidie orice om de televiziune și asta doar pentru că adăpostul său este burdușit cu euro mai ceva ca o casă de schimb valutar) traficul prin vama Nădlac se intensifică, de această dată pe sensul de ieșire din țară. Firesc, românii aflați la muncă în străinătate sau stabiliți definitiv acolo se întorc, după ce și-au petrecut vacanța în România. Asemenea lor, ați trecut prin ultima vreme prin Nădlac, Turnu, Vărșand sau Curtici? Probabil că da. Ce v-a impresionat cel mai mult din momentul în care ați trecut granița? Curățenia, ordinea, disciplina. Luna trecută, o frântură de concediu am folosit-o, ca de atâtea ori în ultimii ani, pentru un sejur în Olanda. Nu mă mai impresionează nici frenezia cu care construiesc autostrăzi peste autostrăzi, nici încăpățânarea cu care smulg din Marea Nordului câteva sute de metri pătrați de pământ. Mă impresionează însă și acum, după atâtea drumuri de Amsterdam, Haga și Rotterdam, faptul că cele mai moderne fabrici continuă să rămână nu cele din industria alimentară sau farmaceutică (deși nici acestora n-ai ce să le reproșezi) ci întreprinderile de reciclare a gunoaielor. Dar nu trebuie să ajungi în Germania sau Olanda. Treci doar granița României și nu mai vezi pe marginea drumului un pachet gol de țigări, pungi de plastic, sau sticle goale de cola.

Întors din frântura de concediu, am avut privilegiul să fac o călătorie pe calea ferată spre Capitală. Spun privilegiu, pentru că prețul unui bilet Arad - București (la SNCFR) a devenit un lux. Trenul, inter-city confortabil. Numai că din alunecarea pe șine descoperi adevărata Românie: mizerie și sărăcie.

(Continuare în pagina 6)☛

O lună de așteptare pentru o radiografie la Euromedic

CENTRUL DE DIAGNOSTIC DIAGNOSTIC
INTERNATIONAL MEDICAL CENTER ARAD
EURO MEDIC ROMÂNIA

Foto: V. Musca

Mai mulți arădeni ne-au sesizat, în ultima perioadă de timp, în legătură cu programările care se fac pentru radiografii, la Centrul Euromedic. Nemulțumirea oamenilor decurge din faptul că, pentru a ajunge la rând să-și facă o radiografie (mai mult sau mai puțin complexă), au de așteptat nici mai mult nici mai puțin decât... o lună de zile! Cine a dorit să se programeze ieri, spre exemplu, prindea, cu puțin noroc, un loc în data de 12 septembrie, iar dacă nu-i convenea ziua, n-avea decât să-și prelungească așteptarea până la sfârșitul lunii viitoare.

Diana Duțu

(Continuare în pagina 9)☛

Românii din Timoc - pribegi într-un deșert de nepăsare

Întâlnirea anuală a românilor din diaspora s-a petrecut la sfârșitul lunii trecute pe Litoral. Micile ecrane au fost inundate cu imagini de la simpozioanele care au avut loc pe această temă. Nu au lipsit nici concursul de Miss Diaspora și petrecerea românească de după. Inclusiv președintele Traian Băsescu a onorat evenimentele, fiind prezent atât la întâlniri cu compatrioții noștri trăitori prin alte colțuri ale lumii cât și la cheful aferent unor astfel de evenimente.

Nicolae Oprean

(Continuare în pagina 12)☛

Inundații în Arad

Ploile înregistrate în ultimele două zile nu au rămas, nici de această dată, fără urmări. Cartierele Grădiște și Bujac au fost din nou afectate de inudații, 22 de familii trezindu-se cu apă în gospodării și chiar în locuințe. De asemenea, acoperite de ape au fost îndeosebi străzile Meșterul Manole, Corbului, Sânzâienelor, Ghioceilor, Porumbăcului, Mușețel, Șezătorilor.

Dacă la furtuna precedentă, deși mai puternică decât cea înregistrată în urmă cu două zile, sediile instituțiilor nu au fost afectate de ape, acum lucrurile nu mai stau atât de bine. Inspectoratul Județean pentru Situații de Urgență „Vasile Goldiș" a trebuit să intervină pentru a scoate apa din subsolurile sediilor reviziei de vagoane CFR, a SRI-ului, precum și a clădirilor Metro, respectiv Selgros.

M. Popescu

Grevă la UAV Romtelecom !

☛ Președintele Marinca: „Punem lacătul și gata..."

Nemulțumiți că nu și-au primit salariile de două luni, jucătorii divizionarei C, UAV Romtelecom Arad au refuzat ieri să se antreneze. N. Mitu et company au intrat în grevă, pe termen nelimitat, până ce conducerea clubului va găsi resursele financiare de a achita datoriile. Contactat de noi, președintele Gheorghe Marinca a avut o reacție aparent surprinzătoare, dar realistă: **„ Le-am explicat jucătorilor că trecem printr-o situație mai dificilă din punct de vedere financiar. De la Salonta așteptăm 90 de milioane pentru transferul lui Bak, avem ceva promisiuni de la Romtelecom, așa că băieții își vor primi banii. Eu îi înțeleg, au două salarii restante, dar să mă înțeleagă și ei. Să dai cu căciula de pământ, să intri în grevă, nu-i o soluție. Nici o problemă, închidem taraba. Punem lacătul și gata..."**

Întrebat dacă există pericolul ca echipa să se desfiinteze, Marinca ne-a declarat: **„S-au desființat echipe cu nume, din eșaloane superioare și n-a murit nimeni. Ce tragedie ar fi să se destrame Telecomul? Nici una. Sper să nu se ajungă aici, dar dacă jucătorii nu mai au răbdare..."**

D. Scridon

S. C. ICIM Arad S. A.
VINDE
Birouri S = 34 mp
str. Bucegi nr. 5 bis, parter (Zona UTA)
Tel.: 289.650, 289.657
(Com./08.2005)

Acum, tarif egal între rețele.
Detalii în interior.
(com./08.2005)
CONNEX

0745665529 75 € LUNA GARSONIERE ULTRA MOBILATE 75 € LUNA 0744.617.979
(c.980/2004)

Meditația zilei

De la cei buni vei învăța lucruri bune; dacă însă te vei amesteca cu cei răi, vei pierde și mintea pe care o ai.

(Theogonis)

Calendar

Joi, 18 august

Astăzi, Soarele răsare la ora 6,22 și apune la ora 20,16 minute. Au trecut 229 de zile din acest an. Au mai rămas 136 de zile până în 2006.

Praznicul zilei: Biserica ortodoxă: Sf. mucenici Flor, Lavru, Polien și Leon; **Biserica greco-catolică:** Flor, Laur; **Biserica catolică**: Iuliana.

Au plecat dintre noi!

✝ Gollent Ioan Matei (1922), Itu Marius (1921), Clej Viorica (1943), Petcuț Alexă (1937), Nagy Ghyula (1942), Frențiu Atanasie (1928), Baci Elena (1928), Butnariu Nicolae (1914).

Comenzi taxi

- **ALFA PLUS** 949; 349.349
- **TAXI ALFA** 945; 22.88.88; 25.25.26; 0723-200.301; 0745-50.60.70
- **TAXI ARAD** 940; 0722-755.440; 0740-252101
- **STAR** 212.222; 0722-361.011; 0745-645.645
- **FAVORIT** 280.000; 281.111; 0740-083.333; 0724-409.992
- **EUROPA** 275.555; 0723-677.555; 0744-828.163
- **VALI DIESEL** 280.705; 280.100
- **MIRCO MILI** 230.530; 230.730; 0740-152.828; 0723-062.366
- **DELMAR** 229.220
- **TAXI VERBIȚĂ** 944 0726.336.969; 0741.200.300;

ADEVĂRUL
Cotidian independent Arad

Editor: S.C. ADEVĂRUL Arad S.R.L.
COD FISCAL R 1681938 ● COD SICOMEX 19.604 ● CERTIFICAT J 02/1886 / 31 X 1991 ● COD SIRUES 020956601 ● ISSN 1220 - 7489

Consiliul de administrație: președinte - **MIRCEA DORGOȘAN**, telefon 281802, 280625; **vicepreședinte - MIRCEA CONTRAȘ**, telefon 280854; **membri: LIZICA MIHUȚ**, telefon 280070, **ȘTEFAN TABUIA**, telefon 280854, **MIRCEA ȚÎȘCĂ**, telefon 280904.

Colegiul de redacție: ȘTEFAN TABUIA (redactor-șef), telefon **280854**; **MARCEL CANCIU** (șef secție foto), telefon **281701**; **ALEXANDRU CHEBELEU** (șef secție sport), telefon **281701**; **GABRIELA GROZA** (secretar general de redacție), telefon **280854**; **VASILE FILIP** (șef secție cultură-învățământ-tineret), telefon **280003**; **IOAN IERCAN** (șef secție politică), telefon **280943**; **TRISTAN MIHUȚA** (șef secție probleme sociale - investigații), telefon **281855**; **DORU SAVA** (șef secție economic), telefon **281738**; **NICOLAE OPREAN** (șef secție actualități), telefon **280003**; **MIRCEA ȚÎȘCĂ** (șef secție publicitate), telefon **280904**; **MIRCEA CONTRAȘ** (vicepreședinte al consiliului de administrație), telefon **280854**; **MIRCEA DORGOȘAN** (președinte al Consiliului de administrație), telefon **281802, 280625**.

Redacția și administrația: 310130 Arad, Bd. Revoluției nr. 81. Telefoane: SECRETARIAT - 281802, fax 280655, 280625; ADMINISTRAȚIE - CONTABILITATE - 281797; MICA PUBLICITATE - 210775; MAREA PUBLICITATE - 280904; DIFUZARE - 280318; CLUBUL PRESEI - 280989.

Tiparul executat la S.C. MEDIAGRAF S.A. ARAD, str. Feleacului F.N., telefon 250902, fax 250920

Adresa Internet http://adevarul.arad.ro

„Adevărul" vă ascultă

La telefonul dimineții, 280944, între orele 9,00-12,00

○ Drum de groază. În ultima vreme, unele porțiuni de drumuri județene au intrat în atenția autorităților, efectuându-se diverse lucrări de întreținere a carosabilului. Totuși, până la a putea afirma că situația s-a îmbunătățit considerabil e cale lungă. Spre exemplu, cititoarea noastră Rodica Pui Moț, spune că relația Șiclău - Socodor este astăzi aproape impracticabilă. **„Când mergem pe acest drum simțim un puternic sentiment de umilire ! Oare, noi nu merităm un pic de atenție din partea autorităților? Doar și noi plătim taxe și impozite la statul român...",** declară Rodica Pui Moț.

○ S-a găsit o vacă. Un cititor al ziarului nostru din Săvârșin ne-a anunțat că în data de 16 august, pe raza localității cineva a pierdut o vacă. Este vorba de un exemplar de rasă, de culoare alb cu negru, de șapte - opt ani. Păgubașul își poate recupera animalul sunând la telefonul 0722.121.743

Redactor de serviciu,

C. Trif

La telefonul după-amiezii, 280003, între orele 15.00 - 18.00

○ **Copacii, bată-i vina! Doamna Valeria Herlo, din Cartierul Confecții** ne-a sesizat că pe strada Liviu Rebreanu, în curtea SC Moda SA, copacii au ramuri foarte întinse, până peste gardul întreprinderii. Nu asta ar fi marea problemă, dar **„trecătorii sunt puși într-o situație neplăcută, deoarece sunt pieptănați de frunze, iar cei mai înalți trec pe cealaltă parte, exact așa cum fac și eu, trotuarul de lângă MODA fiind evitat. Sper ca cei în drept să ia măsuri, căci asta cred că este o problemă, chiar dacă una minoră"** - ne-a declarat doamna Herlo.

Redactor de serviciu,

L.S.

Rețeta zilei

Roșii umplute cu crenvurști și garnitură de macaroane

***Ai nevoie de:** 4 roșii, 100 g cașcaval, 5 crenvurști, 4 ouă, 25 g unt, 100 g macaroane, ulei, sare, piper, 1 legătură mărar.*

Cum procedezi: Tai roșiilor un căpăcel, le scoți miezul și le lași să se scurgă. Fierbi macaroanele în apă cu sare, iar crenvurștii îi tai bucăți și-i prăjești în ulei încins. Într-o altă tigaie prăjești separat ouăle ochiuri. După ce au fiert macaroanele, le răstorni într-o strecurătoare și le amesteci cu untul și cașcavalul ras. Umpli roșiile cu crenvurștii prăjiți, pui pe fiecare roșie câte un ou ochi, presari verdeața tocată, piper și le așezi pe toate pe „pat" de macaroane amestecate cu cașcaval.

Cinematografe

DACIA: În căutarea tărâmului (premieră SUA): 15; 17;19; 21.

Meteo

Foto: Ștefan Matyaș

Vremea va fi instabilă. Cerul va fi mai mult noros și local se vor semnala ploi ce vor avea și caracter de aversă, izolat asociate și cu descărcări electrice. Pe alocuri, cantitățile de apă cumulate în 24 de ore pot depăși 15-20 l/mp. Vântul va sufla slab la moderat din sector nordic.

Temp. max: 21 la 24 °C
Temp. min: 12 la 15 °C

Cur$ul valutar

VALORI ÎNREGISTRATE IERI, 17 AUGUST 2005 — Astăzi

Denumirea valutei	BNR	BCR		BRD		SAN PAOLO IMI BANK		Banca Românească		Banca Romexterra		Alpha Bank		Casa Schimb Luxor	
		C	V	C	V	C	V	C	V	C	V	C	V	C	V
Euro	3,59	3,50	3,60	3,48	3,60	3,40	3,58	3,50	3,59	3,48	3,61	3,50	3,59	35200	35500
Dolar S.U.A.	2,92	2,84	2,94	2,82	2,93	2,70	2,93	2,84	2,92	2,81	2,93	2,85	2,94	28600	29000
Forint	0,0147	0,0130	0,0160	0,0138	0,0150	0,0130	0,0153	-	-	0,0141	0,0149	-	-	142	145

Horoscop

Joi, 18 august 2005

Berbec (21.03-20.04). Jucați la Loto și alungați gândurile negre.

Taur (21.04-20.05). Încercați să vă detașați de problemele și nu mai puneți la suflet toate vorbele rele.

Gemeni (21.05-20.06). Este o zi nefastă atât din punct de vedere afectiv, cât și material.

Rac (21.06.-22.07). Concentrați-vă asupra muncii și asupra realizărilor în conformitate cu dorințele dvs.

Leu (23.07-22.08). Experiențele inedite vă schimbă total perspectiva de a privi lucrurile.

Fecioara (23.08-22.09). Ar fi bine să vă administrați mai cu grijă bugetul, deoarece nu puteți acoperi cheltuielile excesive.

Balanța (23.09-22.10). Lucrurile nu ies cum ați plănuit, așa că încercați să demarați noi proiecte.

Scorpion (23.10-21.11). Plănuiți să vă implicați într-o activitate care poate fi profitabilă și în care doriți să vă asociați cu un prieten.

Săgetător (22.11-21.12). E posibil să aflați de la un coleg despre noi câștiguri și avansări la locul de muncă.

Capricorn (22.12-19.01). Veți avea de făcut cheltuieli destul de mari, care vă vor dezechilibra bugetul.

Vărsător (20.01-20.02). Din cauza caracterului dvs. destul de dificil, veți pierde un amic bun, care era în stare să facă orice pentru a vă ajuta și a fi alături de dvs.

Pești (21.02-20.03). V-ați săturat să fiți tras la răspundere pentru fapte de care nu sunteți vinovat, dar deocamdată nu puteți să luați atitudine.

Reclamații privind difuzarea ziarului se pot face la telefonul 281.797, între orele 9-16.

Utilitare

PIEȚE, TÂRGURI

Astăzi, este zi de piață agroalimentară la Curtici, Sebiș, Bata, Cermei, Zădăreni, Ghioroc, Săvârșin, Secusigiu, Sântana, Târnova, Zăbrani, Zerind. Tot astăzi au loc târguri săptămânale la Curtici, Sebiș, Cermei, Săvârșin, Secusigiu, Zerind.

Mâine, vineri, se desfășoară târguri săptămânale la Ineu, Șepreuș, Șimand.

PRIMĂRIA MUNICIPIULUI

Program de relații cu publicul (camera 5) luni-vineri între orele 8-20. Tel. 284.744, tel. centrală 281.850.

FARMACII DE SERVICIU

- Farmacia **REMEDIUM** Arad, B-dul Revoluției nr. 52-54. Program luni-vineri: 7,30-20,00; sâmbătă 8,00-14,00. Telefon 233.195.
- Farmacia **„OMNIAFARM"**, Calea Aurel Vlaicu, Bl. Z28, cu program zilnic de la orele 8,00-22,00. Telefon 271.724. Eliberează rețete gratuite și compensate.
- **Spitalul Clinic Județean Arad** are un nou număr de telefon: 220000; 220001; 220002; 220003

URGENȚE STOMATOLOGICE

* Urgențe stomatologice în sistem privat. B-dul Revoluției nr. 62, zilnic 8-12; 14-20, sâmbătă 9-12. Telefon: 256665.

* Cabinetul de pe str. Crișan (în spate la Gionelli) are program non-stop. Telefon: 253794.

UROLOGIE

Cabinet urologie (în clădirea Policlinicii Municipale). Program zilnic, inclusiv sâmbăta, între orele 9-12, telefon 213036.

OFTALMOLOGIE

Cabinet Dr. Țurlea Magdalena, medic primar oftalmolog, oferă consultații oftalmologice, prescriere și prelucrare computerizată de ochelari, lentile de contact, ochelari de soare etc. Str. Miron Costin, bl. 9 (lângă „Casa Albă"), tel. 253.523.

* **POLICLINICA DR. TURCIN**: zilnic, orele 8-20. Telefon 285510, 250332. Cabinete: cardiologie, interne, chirurgie, chirurgie plastică, boli infecțioase, ginecologie, ORL, oftalmologie, neuropsihiatrie, ecografie, medicina muncii, fizioterapie, fișe auto/port armă.

DISPENSAR VETERINAR

Dispensarul veterinar din Aradul Nou efectuează zilnic, orele 8-16 (sâmbăta 8-12 și duminica) examen trichineloscopic, vaccinări antirabice și sterilizări câini-pisici, însămânțări artificiale. Telefon 287.298.

Dispensarul veterinar din Curtici: examen trichineloscopic, vaccinări, tratamente, consultații, la toate speciile de animale. Telefon 464.145.

ÎNTRERUPERI CURENT

Joi, 18 august: 8,30-12: Marnei, Orizont, Ulpiu, Tichindeal, Alunului, Septimiu, Ulmului, Mircea Vodă, Nădejde, Trotuș; **h 9-14**: Micălaca Bl. 578, 579, 580, Toth Sandor Bl. 1, 2, 3; **h 11,30-15:** Marnei, Năsăud, Buziaș, Teuz, Suceava, Sportului, Veneției, Gloriei - p.

Vineri, 19 august: h 8,30-10,30: str. Brâncoveanu - p.; **h 9-14**: Micălaca Bl. 581, 582, 583, Toth Sandor Bl. 1, 2, 3; **h 8,30-12**: Aviației, Măgurei, Letiția, Cl. A. Vlaicu -p.; **h 12-15:** Takata Petri România

CITIRE APOMETRE

Joi, 18 august: Blocuri 7-39 Pasaj, 102-150 Miorița, 201-255, 326-367, 501-550, 551-585, 701-734 Micălaca, Blocuri: A, X Vlaicu; Blocuri: Calea 6 Vânători, Roșiori, Zona Gării, Avrig, M.Costin, Aleea Azuga, Peneș Curbanul; Blocuri: Faleza Sud; Blocuri: Calea Romanilor, Patria, Moților, C. Coposu, I. Grozescu, T. Vladimirescu, Ghiba Birta, Pășunii, Gherghinei, Digului, Duca-Vodă, T. Brediceau, Nufăr, L. Rebreanu, Podului, Cuptorului, Dumbrava Roșie, Bulgară, Vadului, Rosmarinului, Lungă, Târgoviște, Weitzer

ADMINISTRAȚIA FINANȚELOR PUBLICE

Administrația Finanțelor Publice a municipiului Arad: Asistență contribuabili - telefon 280.633, 280.733, int. 198 (persoane fizice) și 129 (persoane juridice) int. 166 (relații publice) între orele 9,00-17,00. Informații suplimentare la www.finantearad.ro

APEL UNIC DE URGENȚĂ (SALVARE, POLIȚIE; POMPIERI) 112

S. C. DISTRIGAZ-NORD S. A. TÂRGU MUREȘ

Sucursala de Distribuție a Gazelor Naturale Arad, Dispeceratul permanent tel: 218.928; 256.928

VERIFICARE METROLOGICĂ ȘI REPARAȚII CONTOARE APĂ: 255.274; 0723-343.976

DERANJAMENTE CURENT ELECTRIC 235.991

INFORMAȚII CFR 231.777

PROTECȚIA CONSUMATORULUI

B-dul Revoluției, nr. 50. Telefon: 257049

DIRECȚIA DE SĂNĂTATE PUBLICĂ - serviciul de permanență: 254.438

GARDA FINANCIARĂ

B-dul Revoluției nr. 79, telefon: 280971

INSPECTORATUL TERITORIAL DE MUNCĂ ARAD

Str. Episcopiei nr. 11-13, tel.: 211762, 211862, 257251

AGENȚIA JUDEȚEANĂ PENTRU OCUPAREA FORȚEI DE MUNCĂ

Str. Călugăreni nr. 1A, tel.: 281998, 214551, 0357.412.500

CORPUL GARDIENILOR PUBLICI: tel.: 280.557

POLARIS M HOLDING
www.polaris.ro
office@polaris.ro
www.polaris.ro
Împreună pentru un oras curat!

Timp de trei ore,

Primarul Falcă - huiduit și fluierat de piețari

Peste o sută de piețari au organizat ieri, timp de trei ore, un mitting de protest pe Platoul din fața Palatului Administrativ. Protestatarii au scandat lozinci împotriva primarului Gheorghe Falcă, au huiduit, fluierat, purtând pancarte pe care scria „Nu vrem să rămânem pe drumuri”, „Nu dărâmați piața”.

Ieșirea în stradă a micilor întreprinzători este cel mai recent gest de împotrivire față de intenția autorităților de a demola Piața Mihai Viteazul, după ce, în urmă cu doar o zi, aceștia i-au prezentat primarului o scrisoare deschisă prin care îi cereau renunțarea la proiect.

La ora actuală în Piața Mihai Viteazul există 500 de comercianți și aproximativ 2000 de angajați care, susțin ei, și-au ipotecat locuințele pentru a-și închega o afacere, iar acum riscă să rămână pe stradă.

De cealaltă parte, primarul Gheorghe Falcă se arată surprins de gestul piețarilor susținând că au existat două runde de negocieri în urma cărora autoritățile locale susțin că s-ar fi ajuns la o înțelegere. După cum vă informam și în numărul precedent al ziarului nostru, primarul Falcă nu pare să renunțe la idee, considerând că orașul nu poate să arunce cu piciorul în 16 milioane de euro.

M. Popescu
Foto: Ștefan Matyaș

NU DESFINȚAȚI PIAȚA
AVEM FAMILII DE INTRETINUT
NU MUTAȚI PIAȚA

Atenție la virusul West Nile

În contextul inundațiilor înregistrate în ultima perioadă, Direcția de Sănătate Publică Arad atrage atenția asupra riscului de expunere a populației la virusul West Nile. Acesta afectează sistemul nervos central și este foarte periculos, 80% dintre persoanele afectate neprezentând nici un simptom de boală.

Aproximativ 2% dintre cei îmbolnăviți pot prezenta însă febră, dureri de cap, dureri ale corpului, greață, vomă și uneori inflamarea ganglionilor limfatici cu erupție cutanată a feței și a abdomenului.

Doar un caz din 150 de persoane infectate pot dezvolta o formă severă a bolii, cu febră înaltă, dureri de cap, înțepenirea cefei, dezorientare, comă, tremor, convulsii, slăbiciune musculară, pierderea vederii, pierderea sensibilității și paralizie. Aceste simptome pot persista, iar afectarea neurologică poate fi permanentă.

În cea ce privește transmiterea, țânțarii infectați sunt purtători ai acestui virus și pot transmite boala atât la animale cât și la oameni. De asemenea, virusul poate fi transmis prin transfuzii sanguine sau de la mamă la copil. Nu se transmite prin atingere sau sărut.

Pentru a evita contactarea virusului, specialiștii recomandă evitarea înțepăturilor de țânțari. **„Țânțarii sunt mai activi în amurg și în zori. Nu stați în aer liber în aceste perioade sau purtați haine cu mâneci lungi și pantaloni lungi. Hainele de culori deschise vă ajută să observați țânțarii. Este recomandată utilizarea unor substanțe de protecție împotriva țânțarilor și protejarea ferestrelor și a ușilor cu plase adecvate. Curățați locurile unde cresc țânțarii prin golirea apei din vasele de flori, butoaie. Schimbați apa din vasele din care beau animalele și înlocuiți săptămânal apa din vasele unde se scaldă animalele”**, recomadă dr. **Dana Negru**, specialist în cadrul DSP.

Madiana Popescu

Cronica măruntă

● Rectorul Universității de Vest „Vasile Goldiș” face demersuri pentru amplasarea statuii lui Vasile Goldiș în fața teatrului Ioan Slavici. Domnia sa susține această locație dat fiind faptul că Vasile Goldiș a fost și președintele Asociației Teatrelor din România reunită.

● Conducerea Universității de Vest „Vasile Goldiș” susține că, în contextul numărului mare de înscrieri la unele specializări, trebuie să se suplimenteze numărul de locuri. Cele mai râvnite domenii par să fie științele economice, farmacologia, limbile străine.

● Un tânăr din Frumușeni riscă să stea cel puțin trei ani în închisoare pentru că a râvnit la telefonul mobil al unei consătence. Pentru a pune mâna pe aparatul de 12 milioane de lei, **Ioan Benone Pitruț** a pătruns prin efracție în locuința păgubitei, în noaptea de duminică spre luni. Prins cu mâța-n sac, băiatul de 21 de ani este cercetat în stare de libertate pentru furt și violare de domiciliu.

● Profitând de vremea frumoasă de la sfârșitul săptămânii trecute, trei bărbați și-au scos de la naftalină uneltele de pescuit și au apucat drumul lacului Begher din Pâncota. Spre după-amiază, pescarii au apucat să se amețească un pic de la câteva sticle de alcool, devenind sensibili la orice zgomot ce le-ar fi putut speria prada. Așa s-a făcut că fluerița băiatului care păzea o herghelie de cai în apropiere i-a scos din pepeni pe cei trei prieteni, în special pe **Viorel Oncu**, care a apelat la arma cu aer comprimat din dotare. Din fericire, recalcitrantul pescar a rămas doar la stadiul de amenințare cu declanșarea focului, însă și așa el a intrat în vizorul polițiștilor. În primul rând, aceștia i-au reținut arma, pentru care **Oncu** nu avea acte și pe care a declarat că o „moștenise” de la un neamț plecat din țară în anul 1992. Cercetările continuă.

Cele mai frecvente nereguli de muncă

● Pentru ce fapte sunt amendați agenții economici?

În urma unor analize efectuate de către inspectorii Inspectoratului Teritorial de Muncă (ITM) Arad, au fost constatate principalele abateri săvârșite de către agenții economici. Astfel, cele mai frecvente încălcări ale legislației muncii sunt, după cum urmează: ● nerespectarea Hotărârii Guvernului României numărul 247 din 2003, modificată, care reglementează modul de completare a Registrului general de evidență a salariaților ●nerespectarea articolului numărul 141 alineatul 4 din Codul Muncii, adică necompensarea cu bani a concediului de odihnă neefectuat în cazul încetării contractului individual de muncă ● nerespectarea articolului 143 din Codul Muncii, referitoare la programarea efectuării concediului de odihnă ● nerespectarea articolului numărul 116 din Legea numărul 53 din 2003, care se referă la obligația angajatorului de a ține evidența orelor de muncă prestate de fiecare salariat și de a supune controlului inspecției muncii această evidență ori de câte ori este solicitat ● nerespectarea articolului 262 din Codul Muncii, care reglementează faptul că angajatorul este obligat să întocmească regulamentul intern ● nerespectarea articolului numărul 7 din Hotărârea Guvernului României numărul 247 din 2003, privind întocmirea dosarelor personale ale salariaților ● nerespectarea articolelor 119-120 din Codul Muncii, respectiv orele suplimentare nu s-au compensat cu timp liber corespunzător sau plătit cu spor de 75 la sută ● nerespectarea articolului 8 din legea 130 din 1999, care reglementează înregistrarea la ITM a contractelor individuale de muncă ● nerespectarea articolului 276 alineatul 1 litera d, referitor la primirea la lucru fără forme legale.

Cosmin Trif

Mutilată și violată de fată cu propriul copil

La câteva zile de la barbaria petrecută în satul Labașinț, o nouă tâlhărie finalizată cu mutilarea victimei a îngrozit județul Arad. Fapta a avut loc în noaptea de marți spre miercuri într-o locuință de pe strada Mihai Eminescu din Șiria și a fost descoperită de către un localnic. Dimineața, în jurul orei, 6,30, Simion Bizo a găsit-o pe **Maria Bizău**, de 35 de ani, dezbrăcată până la brâu și zăcând pe podea într-o baltă de sânge. Bărbatul a anunțat imediat Ambulanța, care a transportat de urgență victima la Spitalul Clinic Județean Arad. Diagnosticul medicilor este tulburător: traumatism craniocerebral acut deschis, femeia aflându-se în comă de gradul 3.

Maria locuia împreună cu concubinul ei, Gheorghe Mîțu, cu care avea și un copil în vârstă de 8 ani. Din câte se pare, atacatorul au năvălit în casă în jurul orei 4,00, după ce consortul femeii a plecat după marfă la Hațeg. Maria și Gheorghe dețin un magazin ABC în Șiria și puneau deoparte sume importante bani în lei și valută. Acesta a și fost obiectul jafului, fiindcă din casă lipseau 72 de milioane de lei și 240 de euro. Modul în care a acționat tâlharul este însă de o cruzime rară. Polițiștii și procurorul criminalist au stabilit că femeia a fost mutilată și violată de fată cu copilul ei. Infractorul i-a aplicat mai multe lovituri cu un corp contondent la nivelul capului, a siluit-o, după care s-a făcut nevăzut. Cazul este cercetat de o echipă operativă condusă de unul dintre adjuncții șefului IPJ, comisarul Aurel Moisă.

Călin Mnerie

Zilnic ROMÂNIA-GERMANIA
Pletl
18 ani experiență
La aceste numere ne puteți contacta 24 de ore:
0257/561377
0257/563011
0257/252291
• Călătorii în autocare noi și moderne
• Însoțitoare de bord pe tot parcursul călătoriei
• Cafea, ceai - gratuit!
• Prânzul în Ungaria-gratuit!
• În preț sunt incluse 70 kg.bagaj
• La 6 călătorii într-un an calendaristic, a 7-a este gratuită.
Siguranța și confortul FAC DIFERENȚA!
(c.459/2004)

ALMERA
Mașina din imagine este cu titlu de prezentare.
AI 9 MOTIVE SĂ ALEGI NISSAN ALMERA
NISSAN
SHIFT_standards
1) prețuri speciale începând de la **9.899 €***
2) reduceri de până la 500 € pentru toată gama ALMERA
3) rată leasing de la **91 €**/lună**
4) 0% taxe vamale
5) garanție 3 ani sau 100.000 km
6) aer condiționat, 4 airbag-uri, ABS + EBD
7) 3 motorizări performante: 1.5L 98CP, 1.8L 116CP și 1.5L dCi 82CP
8) 2 caroserii: 4 sau 5 uși
9) livrare imediată din stoc
(c.1116/2005)
* Preț promoțional fără taxe pentru motorizarea 1.5L benzină 98CP, consum în litri/100 km: urban: 8.6, extraurban: 5.5, mixt: 6.6, emisii CO2: 158 (g/km). Ofertă valabilă în limita stocului disponibil. Detalii și condiții de comercializare în rețeaua Nissan. ** Finanțare prin RCI Leasing Romania, oferta nu include TVA și asigurare și este valabilă pentru avans 50%, durată 48 luni, valoare reziduală 20%. Telefonul clientului: (021) 203 88 77 www.nissan.ro
GETAX AUTOARENA - Calea Bodrogului nr. 10, Arad, tel.: 0257/281 995

Primarul Târnovei, Florin Farcașiu, pus la zid de PSD

Conferința de presă de ieri a PSD Arad, prezidată de către Alexandra Braica, purtător de cuvânt, a fost organizată la solicitarea consilierului local de la Târnova, Aurel Bun, președinte al filialei PRM și a președintelui PSD Târnova, Ionel Bătălărean . Aceștia au dezlănțuit o adevărată canonadă asupra primarului liberal al Târnovei, Florin Farcașiu, care a fost pur și simplu pus la zid. Capetele de acuzare au fost extrem de multe : Farcașiu are dosar penal pentru punerea în circulație a unui autoturism cu numere false și neînmatriculat; O mașină donată de către un cetățean german Consiliului Local Târnova, a fost folosită de către primar și familia sa ; Mașina cu pricina a fost făcută zob într-un accident; Farcașiu vrea să provoace alegeri anticipate la Târnova, prin neprezentarea consilierilor la ședințe timp de trei luni consecutive, numai pentru a-l „da în gât" pe viceprimarul PSD-ist Ioan Bulzan, care i-a fost contracandidat la alegerile locale ; Primarul Farcașiu a dispus folosirea a 50 de saci de ciment pentru construirea unui teren de fotbal cu piciorul, deși destinația acestora, prin Consiliul Județean, a fost aceea de ajutor pentru sinistrați. La toate acestea se adaugă faptul că primarul își face facultatea pe banii comunității, mașina de vot de care dispune în consiliu votând pentru suportarea cheltuielilor legate de studiile superioare. Pus în fața acestui potop de acuze, Florin Farcașiu ne-a răspuns punctual...

Cetățeanul german care a donat mașina este... cumnatul primarului

Împricinatul recunoaște că a folosit mașina donată Consiliului Local Târnova de către un cetățean german, numai că acel cetățean este cumnatul său și a făcut donația tocmai în virtutea acestei legături de rudenie. **„Frații Petreuș, cum le spun eu, adică președintele PSD și președintele PRM, nu au spus că donatorul este cumnatul meu, după cum nu au spus nici că mașina a fost exploatată și de către alți funcționari din aparatul administrativ".**

Accidentul

„Nici nu am încercat să ascund faptul că am avut un accident cu mașina, numai că nu conduceam eu, ci șoferul. Imediat după deraparea mașinii, l-am sunat pe telefonul mobil pe agentul de la Târnova, i-am spus că am avut accident și am insistat să anunțe și politia rutieră județeană, lucru pe care l-a și făcut. Așadar, nici vorbă de tentativă de mușamalizare"

Dosarul penal există

„Da, dosarul penal pentru folosirea mașinii neînmatriculate și cu numere „false" există. Într-adevăr, au fost puse numerele mașinii avariate în accident pe o altă mașină, de aceeși marcă, pentru că nu mai avea rost să o reparăm pe cea veche, care era nereînmatriculabilă. Ei mă acuză că le-am pus eu, lucru total neadevărat. Dosarul este pe rol, cuprinzând documentația completă privind acest transfer de număr de circulație. Vom mai vorbi după ce se va da sentința și veți vedea că dracul nu este chiar așa de negru pe cât vor ei să-l facă"

Cimentul a fost livrat ...după repararea podețelor

„Da, am primit 50 de saci de ciment, însă nu pentru sinistrați, pentru că la Târnova nu a fost nici un sinistrat, ci pentru repararea unor podețe care au fost afectate de viituri. Până când s-a hotărât Consiliul Județean să ne trimită ciment, nu era să stăm cu mâinile în sân. Am reparat podețele în 34 de ore, pe cheltuiala noastră, după care a sosit și cimentul. Ne-am acoperit o parte din cheltuieli prin folosirea cimentului la amenajarea acelui teren de sport. Am făcut ceva rău ? Trebuia să stăm cu podețele impracticabile până când sosesc ajutoarele ?"

Facultatea, sponsorizată de... PSD !

„Da, fac facultatea, fiind sponsorizat de către consiliul local. Legea statutului aleșilor locali, promulgată în guvernarea PSD, spune, la articolul 41, în felul următor : aleșii locali sunt obligați să facă cursuri de specializare, pe cheltuiala comunității. În cazul meu este vorba despre administrație publică, adică specializare în sensul deplin al cuvântului . Mulțumesc PSD-ului că a scos această lege"

De ce să nu facem anticipate?

„Recunosc din capul locului că în cadrul PNL s-a discutat posibilitatea provocării alegerilor anticipate la nivel local acolo unde programul Alianței nu poate fi pus în aplicare din cauza „contrelor" opoziției. Aceasta nu înseamnă că le-am spus consilierilor liberali să nu vină la ședințe trei luni consecutive. Mâine (azi, NN) este convocată ședință. Vom vedea dacă vin sau nu vin consilierii. Preopi-nenții mei au fost de părere că urmez un plan bine stabilit, întrucât a trecut deja o lună în care nu s-a ținut ședință de consiliu. De fapt, este ca la radio Erevan, că toată lumea spune așa atunci când lucrurile stau pe dos decât cum sunt prezentate. Mai exact, ședința nu s-a ținut nu pentru că nu au venit consilierii, ci pentru simplul fapt că, fiind în concediu, nu am convocat consiliul. Dar, revenind la ideea anticipatelor, de ce să nu le facem, din moment ce este perfect legal ?"

Doi primari...

De fapt, spune Farcașiu, toată agitația se datorează viceprimarului PSD-ist, Ioan Bulzan, care nu se poate împăca cu ideea că a pierdut alegerile. **„El ar vrea ca Târnova să nu fie administrată de către un primar și un viceprimar, ci de doi primari, adică el și eu, un tandem în care el să fie vioara întâi. Din păcate pentru el, nu se poate și atunci apelează la reclamagii de profesie, acei oameni care nu au de făcut altceva decât să reclame tot timpul. Este și cazul celor doi „frați Petreuș", adică președintele PSD și președintele PRM. Chiar mă întreb, oare știe domnul senator Ardelean, președintele PRM, că subordonatul său s-a dus hodoronc-tronc la conferința de presă a PSD ? Mă îndoiesc"**

Simion Todoca
Foto: Șt. Matyaș

JOI, 18 AUGUST 2005

TVR 1

7,00 Jurnalul TVR
7,15 Orașele Italiei - doc.
7,45 Euro-dispecer
8,00 Portul miracolelor - s.
8,50 Miss World România
9,00 Sănătate pentru toți! - s.
9,30 Teleshopping
10,00 Justiție militară - s.
11,00 Felicity - s.
11,55 Euro-dispecer
12,00 Zestrea românilor - rel.
13,00 Sticleții - s.
13,30 Chip și Dale - d.a.
14,00 Jurnalul TVR
14,30 Teleshopping
15,00 Orașele Italiei - rel.
15,30 Akzente
16,55 Oameni de presă
17,25 Travelling circular - rel.
18,20 Vorba lui Jim-s.
18,50 Tragerile Joker și Loto 5/40. Omologarea
19,00 Jurnalul TVR
20,00 Cărările gloriei - dramă, '57
21,50 Circul Soarelui
22,00 Jeremiah - s.
23,00 Jurnalul TVR
23,30 Miss World România
23,35 Marcă înregistrată
0,25 O coardă prea întinsă - suspans, Spania, '99
2,15 Jurnalul TVR - rel.

TVR 2

7,00 **Sărută-mă, prostule!** - s. rel.
8,00 Teleshopping
8,30 Fiica oceanului - s., rel.
9,00 Rebelii - s., rel.
10,00 Tonomatul de vacanță Cu Cătălin Măruță
11,45 Pasiuni - s.
12,35 Euro-dispecer
12,40 Verdict: crimă! - s., rel.
13,30 Teleshopping
14,00 Desene animate: Sagwa, pisica siameză
14,30 Fiica oceanului - s.
15,00 Împreună în Europa
16,00 Enigme în Carpați - doc.
16,30 Sabrina - s.
17,00 Orizonturi sârbești
17,30 Exclusiv
18,30 Știri regionale
18,45 Omul zilei
19,00 Soția lui Lorenzo - s.
20,00 Dragul de Raymond-s.
20,30 Verdict: crimă-s.
21,30 Jurnalul TVR. Știri
22,00 Jurnalul Euronews pentru România
22,15 Drumul spre Santiago - thriller, Spania, '99, p.II
0,00 Martorul tăcut - s.
0,55 Sănătate naturistă-rel.
1,25 Dragul de Raymond-rel.
1,50 Poveste de prietenie, poveste de război - dramă, Italia, 2001, p.III

PRO TV

7,00 Știrile Pro TV
9,15 Tânăr și neliniștit - s., rel.
10,15 Destine răscumpărate - s.
11,15 Tu ești, tu câștigi!
12,15 De râsul lumii
13,00 Știrile Pro TV
13,45 De râsul lumii
14,15 Fiul pierdut - dramă, SUA, 1992
16,00 Tânăr și neliniștit - s.
17,00 Știrile Pro TV
17,45 Tu ești, tu câștigi!
18,55 Sport
19,00 Știrile Pro TV
20,15 Fugarele - acțiune Canada, 2004
22,15 La bloc - rel.
23,00 Știrile Pro TV
23,45 Doi bărbați și jumătate - s.
0,30 Cinci frați Julea - rel.
1,00 Știrile Pro TV
2,00 Renegatul - s.
3,00 Fugarele - rel.
5,00 Chestiunea zilei - rel.
5,30 Bucătăria lui Radu - rel.
6,00 Teo - rel.

TV ACASĂ

6,15 Luna -rel.
8,15 Culoarea păcatului - s., rel.
9,15 Mama vitregă - s., rel.
10,10 Anita - s.
12,15 Amazoana - s.
13,15 Valentina, grăsuța mea frumoasă - s.
14,15 Legături de familie - s. AP
15,30 Luna - s.
17,30 Poveștiri adevărate.
18,05 Vremea de Acasă
18,10 Pariul iubirii - s. (AP)
Cu: Paty Manteola, Juan Soler
20,00 Mama vitregă - s.
21,00 Culoarea păcatului - s. (AP)
22,00 Anita - s.
0,00 Legături de familie - s., rel.
1,00 Poveștiri adevărate - rel.
1,30 De 3 x femeie - rel.
3,15 Corazon latino - rel.
4,30 Rețeta de Acasă - rel.
5,00 Îndoiala- s.

HBO

6,00 Curierul - acțiune, Franța, 2002 (AP)
7,35 Staruri la Hollywood. Ben Affleck
8,05 Viața de după - dramă, Spania, 2002 (AP)
10,00 Anita și eu - dramă, M. Britanie, 2002 (AP)
11,35 Locuri în inimă - dramă, 1984 (AP)
13,25 Nătărăii - comedie, Australia, 2005
15,00 Duplex - comedie, '03
16,30 Orele - dramă, 2002 (AP)
18,25 Curierul - acțiune, Franța, 2002 (AP)
20,00 Alma, mireasa vântului - dramă, M. Britanie, '01
21,40 Gigii - comedie romantică, 2003 (12)
23,40 Destinație finală 2 - horror, 2003 (16)
1,10 Familia Roze - com. Franța, 2003 (12)
2,35 Tabu - thriller, 2002 (12)
3,55 Dina - dramă, Suedia, 2002 (12)

PRIMA TV

7,00 Teleshopping
7,30 News Radio - s., rel.
7,55 Sport cu Florentina
8,35 Sunset Beach - s., rel.
9,25 Dragoste și putere - s., rel.
10,00 Kensky Show - rel.
10,55 Clip art
11,00 Monica show - rel.
12,05 Teleshopping
12,35 Bani la greu
13,30 Teleshopping
14,00 Sunset Beach - s.
15,00 Dragoste și putere - s.
(s. 2 episoade)
16,00 Mutant X - s.
16,55 News Radio - s.
17,30 Cash Taxi - rel.
18,00 Focus
19,00 Special - doc.
20,00 Vino, mamă, să mă vezi! - rel.
21,00 Dosarele FBI- doc.
22,00 Cash Taxi - divertisment
22,30 Trăsniți în NATO - s.
23,00 Focus plus. Știri
23,45 Mutant X - s.
0,45 Guiness - lumea recordurilor
1,45 Focus plus - rel.
2,45 Bani la greu
3,30 Clubul de noapte

ANTENA 1-TV ARAD

6,30 Știri Arad, sport, meteo
7,00 Observator
8,00 În gura presei - rel.
9,00 Anastasia - s., rel.
10,00 Comedia animalelor
10,30 Știri Arad, sport, meteo - rel.
11,00 Pactul de stabilitate
11,30 Teleshopping
12,00 Don Juan de România - rel.
13,00 Observator
13,45 Aterizare forțată - rel.
16,00 Observator
16,30 Știri, sport, meteo
16,45 Vivere - A trăi cu pasiune - s.
17,30 Anastasia - s.
18,30 Divertis - Felix și Otilea
19,00 Observator
20,00 Sport
20,30 Cel mai tare din parcare - divertisment
22,30 Observator
23,10 Sport * Meteo
23,30 Divertis - Felix și Otilea - rel.
0,00 Tinerețe furată - dramă, 1999
Cu Winona Ryder
1,00 Concurs interactiv
2,00 Observator - rel.
3,00 Tinerețe furată - rel.
5,00 Vivere - s., rel.

INFO TV

9,00 Info 2 - rel.
10,00 Apărătorii - f. western, rel.
11,30 Videoclipuri
12,00 Blanche - documentar
13,00 Info 1 - rel.
14,00 Forța de elită - rel.
15,00 În actualitate - rel.
16,00 Infotext
17,00 Emisiune în lb. maghiară
18,00 Info 1
19,00 În actualitate
20,00 Aradextrem - sport extrem
21,00 Prețul sănătății - emisiune medicală
22,00 Info 2
23,00 În căutarea dreptății - polițist
0,30 Videoclipuri
1,00 Infotext

B1 TV

7,00 Viața dimineața; 9,00 Verissimo; 10,00 Lumea cărților; **10,15 Haiducii - rel.**; 12,15 Calendar ecumenic; 12,30 Teleshopping; 13,00 Fan X. Videoclipuri; 13,50 Jet Set; 14,00 Teleshopping; 14,35 Euroblitz - Automotor- doc.; 15,00 Teleshopping; 15,35 Euromaxx - doc.; 16,30 Ne privește; Subiectul zilei: cultura; 17,45 Best of 6! Vine presa; 18,00 6! Vine presa; **20,00 În fiecare zi mi-e dor de tine - comedie, România, 1987;** 22,00 Trenul vieții; 23,45 Știri; 0,00 6! Vine presa! - rel.; 2,00 Chat TV

TV SPORT

9,00 Știrile TV Sport; 9,30 Fotbal Spania: Bilbao - Getafe; 11,20 Handbal masculin: Steaua - Lignitul Târgu Jiu; 13,10 Formula 3 - Norisring, cursa 2; 14,10 Bătălia pentru Anglia: Crystal Palace - Manchester United; 16,30 Super Spania: FC Barcelona - Osasuna; 18,30 Știrile TV Sport; 19,00 Fotbal. Meci amical: Danemarca - Anglia; 21,00 Știrile TV Sport; 21,30 Box profesionist - Lorzii ringului; 23,00 Fiarele nopții. K1-Peter Aerts; 0,00 Știrile TV Sport; 0,30 Nopți albe la TV Sport (în lb. engleză)

Redacția Adevărul nu își asumă răspunderea pentru modificările ulterioare intervenite în programele TV

NATIONAL TV

7,00 Programul de știri N24; 10,00 Teleshopping; 11,00 Naționala de bere; Batalionul distracționar - rel.; **13,00 Rebeca - s., rel.;** 14,00 Jurnalul de prânz; **14,30 Detectivi în Paradis - s.; 15,30 Inspectorul Fowler - s., rel.;** 16,00 Viața ca telenovelă; **16,30 Rebeca - s.;** 17,30 Naționala de bere; Batalionul distracționar; 18,30 24 de ore. Cu Alex Ferariu și Nicoleta Cone; 19,20 Sport la Național TV; 19,45 Țara lu' Papură Vouă. Umor cu grupul Vouă; 20,00 Taxi Driver. Best of; **21,00 Mr. Bean - s.;** 21,30 Țara lu' Papură Vouă; **22,00 Niciodată nu e prea târziu - dramă, coprod., 1984;** 0,00 Naționalul la miezul nopții. Știri; 0,30 Fantastic Bar; **1,00 Don Quixote - dramă, M. Britanie, '85**

REALITATEA

7,00 Realitatea de la 07; 10,00 Realitatea de la 10; 11,15 Întrebările realității - rel.; 12,00 Realitatea de la 12; 13,00 Realitatea de la 13; 13,45 45 de ani de comunism - rel.; 14,00 Realitatea de la 14; 15,15 Realitatea medicală; 16,00 Realitatea de la 16; 17,15 Documentarele Realității; 18,00 Realitatea de la 18; 19,15 Realitatea zilei; 20,00 Realitatea de la 20; 20,15 Întrebările Realității; 21,00 Realitatea de la 21; 22,00 Realitatea de la 22; 23,00 Realitatea de la 23; 23,15 45 de ani de comunism; 0,00 Realitatea de la 00

PRO CINEMA

6,00 Apropo TV; 9,00 Pokemon - d. a.; 10,00 Teleshopping; 10,15 Sporturi extreme ... la limită - doc., rel.; **11,00 Orizontul pierdut** - f., rel.; **13,00 Surorile** - rel.; 14,00 Batman - d. a.; 14,45 Teleshopping; 15,00 **Doctorul de suflete** - rel.; 15,45 Teleshopping; **16,00 Doctorul de suflete** - rel.; **17,00 Nu o poți lua cu tine după moarte** - comedie, SUA, 1938; **19,00 Surorile** - s.; **20,00 Omul invizibil** - s. (12); **22,00 Prieten și dușman** - dramă, SUA, 1997 (16); **0,30 Coșmar pe strada Ulmilor: Copilul din vis** - horror SUA, 1989 (16); **2,30 Prieten și dușman** - rel.

Prin Universitatea de Vest „Vasile Goldiș”

1,5 miliarde lei pentru clinicile universitare arădene

Foto: M. Szegö

Senatul Universității de Vest „Vasile Goldiș”, prin rectorul prof. univ. dr. Aurel Ardelean, a aprobat alocarea unui miliard și jumătate de lei pentru clinicile universitare din cadrul celor trei spitale din municipiu. În cadrul unei conferințe de presă desfășurate ieri, rectorul Aurel Ardelean și-a exprimat public intenția de a sprijini încă o dată cele 18 clinici universitare prin consolidarea bazei materiale.

Așadar Spitalul Clinic Județean Arad a beneficiat de un fond de 700 milioane de lei, Spitalul Municipal a primit 500 milioane de lei, iar Spitalul Matern - 300 milioane de lei.

În ceea ce privește Spitalul Clinic Județean, banii vor fi folosiți pentru achizițioarea de aparatură, mobilier și materiale. De asemenea, vor fi amenajate secția ATI, sala de curs de la etajul IV al spitalului și laboratorul clinic de analize medicale.

Cele trei sute de milioane de lei primite de Spitalul Matern sunt destinate achiziționării a două cardiotopografe și un ecograf pentru urmărirea evoluției sarcinilor. Aparatura va fi folosită în special în secțiile clinice de amprentare genetică, în toxicologie clinică prin determinarea calitativă și cantitativă din sânge și urină, maternitatea arădeană bucurându-se și de serviciile unui specialist în domeniu.

În ceea ce privește atragerea unor noi aparate care să asigure creșterea serviciilor medicale oferite arădenilor, prof. univ. dr. Aurel Ardelean susține: „În cadrul unor parteneriate pe care Universitatea „Vasile Goldiș” le are cu universități de renume din Germania pe diferite specialități, colaboratorii noștri s-au angajat să sprijine clinicile arădene cu donații ce constau în aparatură medicală performantă, la nivelul standardelor europene. Pe de altă parte, Universitatea „Vasile Goldiș” s-a angajat să suporte toate cheltuielile necesare acestor transporturi de aparatură medicală.”

M. Popescu

Ghid de morărit și panificație

Inspectorii Direcției Sanitar Veterinare și pentru Siguranța Alimentelor (DSVSA) Arad anunță apariția unei lucrări de specialitate intitulată „Ghidul de bune practici pentru siguranța alimentelor în industria de panificație”. Elaborată de către Patronatul de morărit și panificație în colaborare cu specialiștii de profil, lucrarea de față își propune să vină în sprijinul celor care operează în domeniul morăritului și panificației cu o serie de elemente de ordin practic. **„În ghid se regăsesc foarte multe informații, de un real folos pentru cei din morărit și panificație. De la diverse norme tehnice, parametri pentru grâu, făină etc, până la norme de salubritate și sistemul european de igienă a alimentației”,** expliuă dr. Viorel Agud, directorul DSVSA Arad.

Din lucrare nu lipsesc, de asemenea, informații privind condițiile pe care trebuie să le îndeplinească o societate comercială pentru a fi putea autorizată, în conformitate cu normele legale actuale.

Opinia unanimă este că informațiile cuprinse acest ghid pot fi de un real folos practicienilor din domeniu.

Cei care doresc să intre în posesia ghidului pot lua legătura cu DSVSA Arad, situată pe calea Bodrogului, numărul 22, sau la telefon 281.925

Cosmin Trif

Prin U.V.„Vasile Goldiș”

Școală de vară pentru români și suedezi

Universitatea de Vest „Vasile Goldiș” a organizat de curând o școală de vară. Acțiunea, desfășurată în colaborare cu Academia Regală de Științe din Stokholm și Universitatea Uppsala a reunit la Arad nume de referință în biologia europeană și 25 de cursanți din România și Suedia.

Evenimentul desfășurat în perioada 3-12 august a.c. a avut drept temă managementul biodiversității, un subiect de o importanță majoră pentru Uniunea Europeană pentru că în actuala criză ecologică și de resurse, biodiversitatea oferă cetățeanului materii prime și servicii.

Prelegerile și aplicațiile de teren au avut loc la Castelul Universitar Macea, pe Lunca Mureșului Inferior, în Munții Apuseni - zona Câmpeni, Maramureș - zona Ocna-Șugatag.

După testul final, cursanții au primit diplome de absolvire suedezo-română cu creditele europene de studii ECTS alocate.

Școala de vară, organizată în premieră pe această temă, înseamnă și începutul unei colaborări durabile pentru mai mulți ani. Ca atare, urmează organizarea unui simpozion internațional în Suedia, se va publica un volum care să cuprindă cursurile susținute la Arad, va fi concepută o carte cu probleme de biodiversitate utilă masteranzilor. Se vor organiza de asemenea schimburi de studenți între universitățile din cele două țări și cu siguranță se va organiza o nouă școală de vară în 2006, dar de această dată, în Suedia.

Madiana Popescu

CÂȘTIGĂTORII TOMBOLEI GEMI Center de VINERI, 5 AUGUST 2005

Premiile se vor ridica până la data de 22 august 2005

NUME	PRENUME	ADRESA	SERIE BON	NR.TEL.	PREMIU
Gherman	Loghin	Ady Endre 60	0333	0740-224725	GRECIA
Nour	Adina	G.Cosbuc 56 Nadlac	0550	0741-991148	CROATIA
Ciupuliga	Marius	G.Magheru	2767	0257-259182	Cump val.50 lei
Dobre	Elena	Fratiei 32 bl 70	1690	0745-990034	Cump val.50 lei
Stan	Gheorghe	Decebal 27	3215	0257-283797	Cump val.50 lei
Bradean	Ervin	Dorobantilor 16	3211	0740-472069	Cump val.50 lei
Stana	Dorel	Crasna 27	4247	0722-585059	Cump val.50 lei
Gomoi	Doriana	Orsova 3 bl.134	2688	0743-618996	Cump val.50 lei
Nita	Rotaru	Titulescu bl.313	3746	0257-368036	Cump val.50 lei
Nila	Andreea	Beius nr.4	3789	0744-556642	Cump val.50 lei
Pirvu	Florin	Prieteniei bl.114	4246	0357-401255	Cump val.50 lei
Nila	Cristinel	Beaus nr.4	3788	0744-556642	Cump val.50 lei
Buzdugan	Silviu	Voinicilor 40	4168	0743-131949	Cump val.50 lei
Martin	Ronela	Emil Montia 16	2781	0724-598862	Cump val.50 lei
Korcsog	Silviu	Vidra nr.28	3943	0722-583438	Cump val.50 lei
Ghent	Daciana	Al. Ulise bl.y9a	1724	0742-895259	Cump val.50 lei
Rosenberg	Angela	Brailei 205	1835	0788-667801	Cump val.50 lei
Neamt	Ramona	I.Maniu bl.24	3769	0745-645892	Cump val.50 lei
Aivanesei	Alin	Sanzaienelor 23a	0211	0788-602577	Cump val.50 lei
Nemes	Magdalena	BL.301 sc.B ap.27	0150	0257-267877	Cump val.50 lei
Pal	Stefan	Voinicilor 188	0578	0740-982852	Cump val.50 lei
Hategan	Catalin	C.Iacob 4	1522	0724-202489	Cump val.50 lei
Anghel	Dana	Bd Magheru bl.303	4413	0257-219411	Cump val.50 lei
Aparaschivei	Loredana	Micalaca 301	4316	0724-407933	Cump val.50 lei
Sinka	Rodica	Al. Saturn 5	3409	0744-697796	Cump val.50 lei
Cadariu	Livia	Vaslui 10	000058	0357-411181	Cump val.50 lei
Oliniuc	Vasilica	i. Caius	1146	0721-456926	Cump val.50 lei
Briciu	Ileana	Varadiei nr.7	1142	0257-276365	Cump val.50 lei
Coras	Florin	Petru Pipos 1	0244	0722-241180	Cump val.50 lei
Dinca	Ion	Busuioc 16	3416	0721-798639	Cump val.50 lei
Moghiorus	Didina	Boiemiei 3	0260	0257-276978	Cump val.50 lei
Seves	Adrian	Fantanele 335/a	0628	0743-844917	Cump val.50 lei
Gaie	Maria	Gen.dragalina 22	4321	0743-063037	Cump val.50 lei
Boboc	Ramona	Pecica 1527	000066	0741-013390	Cump val.50 lei
Belle	Alexandra	Vaslui 16 bl.729	3413	0257-219506	Cump val.50 lei
Nadaban	Mirela	Mioritei nr.51	0212	0721-254431	Cump val.50 lei
Rasunoiu	Camelia	Mioritei 203 ap.15	4947	0742-107888	Cump val.50 lei
Sinka	Rodica	Saturn nr.5bl.A12	3411	0744-697796	Cump val.50 lei
Giurgiu	Mihai	Decebalnr.14	0343	0722-337937	Cump val.50 lei
Berchi	Ana-Maria	Aleea Faget bl.D	1305	0744-142932	Cump val.50 lei
Buda	Aurel Adrian	Mioritei bl.140.	4534	0745-611343	Cump val.50 lei
Giurgiu	Ecaterina	Pionierilor bl.52	4503	0722-979332	Cump val.50 lei
Hertegan	Alina	Abrud bl.168	4521	0743-040660	Cump val.50 lei
Tatar	Adrian	Sabin Dragoi bl.8/3	1065	0745-658070	Cump val.50 lei
Gligor	Marius	Tisa Noua nr.8	4506	0745-523581	Cump val.50 lei
Vulpes	Daniel	Mioritei 208	0347	0723-723034	Cump val.50 lei
Roman	Sebastian	A. Muresanu	0517	0723-782654	Cump val.50 lei
Budiu	Claudia	Zarandului 20/A	3424	0742-069757	Cump val.50 lei
Onita	Crina	Marasesti nr.29	4509	0745-654447	Cump val.50 lei
Ghita	Ionel	Sanmartin 115	1532	0257-536837	Cump val.50 lei

NUME	PRENUME	ADRESA	SERIE BON	NR.TEL.	PREMIU
Chirita	Valentina	Razvan 23	0647	0257-218076	Cump val.50 lei
Vidaci	Ana-Maria	Pecica bl.D1C	0125	0744-838573	Cump val.50 lei
Batkay	Mona	Bl.533 ap.8	1452	0740-852145	Cump val.50 lei
Odagiu	Mira	Micsunelelor 19	4331	0257-280490	Cump val.50 lei
Bora	Eugen	Poetului 61/b	4312	0722-811178	Cump val.50 lei
Pocsoara	Florica	Sambateni 392	1066	0257-216398	Cump val.50 lei
Igrisan	Diana	Voinicilor bl.189	4500	0745-365687	Cump val.50 lei
Lalyer	Gabriela	Barzava 6	0581	0723-491232	Cump val.50 lei
Pal	Stefan	Voinicilor 188	0579	0740-982852	Cump val.50 lei
Putnic	Titus	Micalaca bl.361	3425	0257-219952	Cump val.50 lei
Ioanas	Adriana	Alba Iulia bl.576	1151	0745-385080	Cump val.50 lei
Niculeasa	Crina	Micalaca bl.303	4326	0740-039031	Cump val.50 lei
Czompel	Petru	Zimand Cuz 102	3617	0741-411887	Cump val.50 lei
Ilie	Roman	Clopotului 125	4086	0740-417124	Cump val.50 lei
Baltean	Viorica	Zorilor bl.1	1669	0740-189573	Cump val.50 lei
Sabou	Monica	Cal.Radnei 149b	2521	0722-390126	Cump val.50 lei
Bogdan	Petronica	I.Maniu 31/33	3778	0743-070457	Cump val.50 lei
Cornea	Claudiu	Savirsin .nr6	4134	0726-199227	Cump val.50 lei
Plausity	Branca	P-ta Sarbeasca 7/8	3251	0724384585	Cump val.50 lei
Czompel	Ana	Zimand Cuz 102	1661	0746-782125	Cump val.50 lei
Dan	Clara	Sighisoara 515	2757	0740-859077	Cump val.50 lei
Cernica	Traian	O.Terezia bl.24	2664	0745-126985	Cump val.50 lei
Lupei	Anca	Remus nr.23	4945	0257-212340	Cump val.50 lei
Lupei	Anca	Remus nr23	4944	0257-212340	Cump val.50 lei
Sandu	Daniela	Avrig nr.16 ap.10	3538	0257-256135	Cump val.50 lei
Sarbu	Carmen	Voluntarilor nr.15	2738	0744-552060	Cump val.50 lei
Sulea	Cristian	Solomon nr.15	0837	0726-251059	Cump val.50 lei
Arsau	Anca	Vinga	4948	0257-460746	Cump val.50 lei
Belei	Adina	Obedenaru blx24/2	4096	0745-246051	Cump val.50 lei
Baragau	Madalina	N.TITULESCU335	3794	0727-833933	Cump val.50 lei
Cozma	Geta	Micalaca 347	3987	0257-260712	Cump val.50 lei
Gligor	Adina	Roman Ciorogariu	4261	0745-960427	Cump val.50 lei
Asandei	Maria	Tribunul Axente	0486	0257-214617	Cump val.50 lei
Demian	Adriana	Egalitatii nr.6	2762	0741-917416	Cump val.50 lei
Cizmas	Adriana	Romanilor23-25	3777	0257-280182	Cump val.50 lei
Paiusan	Lucian	Micalaca 301	2761	0722-388176	Cump val.50 lei
Ponta	Maria	Ar.-Nou bl.7sc b	4150	0742-618952	Cump val.50 lei
Dabija	Carmen	St.cel Mare bl.13	1680	0257-288074	Cump val.50 lei
Vulpes	Daniel	Mioritei 208	0342	0273-723034	Cump val.50 lei
Gherman	Bogdan	Al.Rasaritului nr.3	0535	0257-270797	Cump val.50 lei
Maghera	Adrian	Micalaca bl.324	4420	0257-267242	Cump val.50 lei
Sebesi	Suto Ioan	Nucet 10 bl.564	2770	0257-219801	Cump val.50 lei
Lup	Laurentiu	Micalaca bl.303	0243	0722-780859	Cump val.50 lei
Rus	Dorina	Arad bl.614	000080	0744-122187	Cump val.50 lei
Popescu	Daniela	Cpt.Ignat nr.24	1448	0744-773524	Cump val.50 lei
Duma	Cornel Stefan	M.Eminescu nr.58	4274	0788-690775	Cump val.50 lei
Ivan	Alexandru	N.Titulescu	1819	0745-014870	Cump val.50 lei
Balos	Aura	Independentei	2748	0744-140944	Cump val.50 lei
Chebeleu	Voichita	Miorotei	4416	0257-279413	Cump val.50 lei
Cerb	Pavel	Blajului nr.4 ap.13	0146	0257-252730	Cump val.50 lei

(C.1216/2005)

Dezbaterile de idei nu înseamnă lipsa de unitate a partidului

Interviu cu Alexandra Braica, vicepreşedinte al PSD Arad

– În ciuda asigurărilor date de preşedintele Mircea Geoană, PSD se confruntă cu probleme de unitate. Ce se întâmplă, de fapt, în PSD?

– PSD nu se confruntă cu probleme de unitate. PSD este un partid cu sute de mii de membri, aproape 600.000 şi nu ştiu dacă e scopul cuiva să nu existe păreri, opinii diferite în partid. Este o dovadă de democraţie ca oamenii să-şi spună părerile. În PSD există cea mai mare concentrare de oameni cu personalităţi puternice, capabili, cu atribuţii de lideri şi care au o mare experienţă politică. Poate adversarii politici, poate o parte a presei încearcă să alimenteze ideea că dezbaterile de idei ar fi o lipsă a unităţii partidului, dar nu este aşa...

– Şi totuşi există mişcări subterane care transpar la suprafaţă. A se vedea disputa pentru întâietate dintre Geoană şi Năstase. M. Geoană a câştigat şefia în partid, dar nu şi puterea. Iar disputa dintre ei nu mai înseamnă doar diferenţă de opinii.

– Amândoi sunt personalităţi puternice şi e adevărat că puterea se câştigă în timp, şi nu în urma unor alegeri. Pe undeva este firesc ce se întâmplă. A. Năstase a fost preşedintele partidului atâţia ani, dar eu sunt convinsă că ceea ce se scrie în presă sunt speculaţii, iar între ei există o comunicare reală, care va duce la o mai bună organizare şi aşezare a partidului. Este normal ca după alegeri noua conducere să încerce să găsească ritmul şi să formeze o echipă.

– Mircea Geoană declară una la Deva, şi alta la Cluj-Napoca. De la o zi la alta. Pe cine vrea să deruteze, sau este el cumva cel derutat?

– Nu cred că e derutat. Am participat la întâlnirea de la Deva, dar nu şi la conferinţa de presă. Având în vedere că vorbisem cu el înainte, eu cred că ştiu exact ce a vrut să spună la momentul acela. Nu e vorba că PSD-ul nu ar fi pregătit să guverneze. Eu sunt convinsă că PSD a fost şi este cel mai capabil partid din România. Asta o dovedesc ultimele luni, dar problema este una de imagine, la capitolul corupţie. Dar aici organele în drept trebuie să-şi facă datoria şi nu trebuie să se ajungă la o vânătoare de vrăjitoare. Se vorbeşte despre corupţie, dar nu s-a dovedit nimic.

– S-au dovedit destule şi în presă, dar, din păcate, mai puţin în justiţie, care e aşa cum e. Dosare există, se instrumentează şi, ca să fim la zi, vă amintesc amestecul lui Dan Ioan Popescu în afacerea Hidroelectrica. E doar un exemplu recent printre multe altele.

– Justiţa să-şi facă datoria, dar, până nu există o hotărâre definitivă, nu ne putem pronunţa.

– Dacă am privi aşa lucrurile, ar însemna că în Rromânia nu există corupţie, ci doar nevinovaţi care sunt purtaţi prin sălile de judecată fără a avea vreo vină.

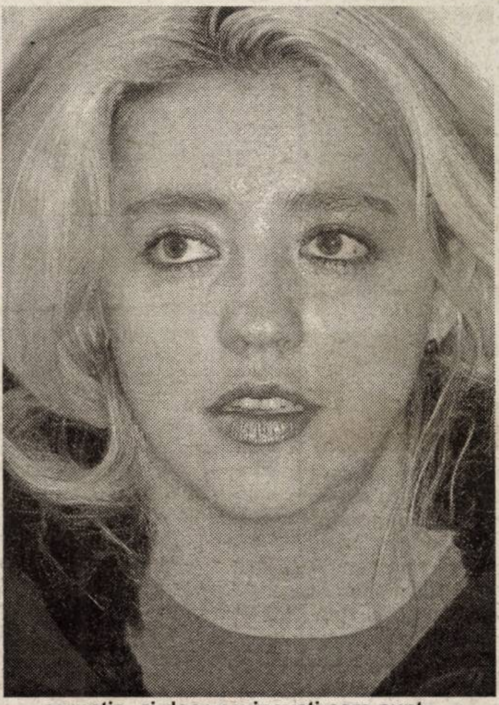

– Eu am spus doar că trebuie să aşteptăm verdictul justiţiei. După ce se va dovedi că sunt vinovaţi, putem discuta.

– Şi totuşi, Mircea Geoană a spus că în PSD mai există destui corupţi de care partidul vrea să scape pentru a avea o altă imagine în faţa electoratului.

– Este într-adevăr, afirmaţia dânsului. Din cauza presei există această imagine, dar trebuie să se dovedească şi în justiţie. Oricum, nimănui nu-i convine ca să planeze asupra lui acuze de tot felul.

– Ce ar trebui să facă Mircea Geoană pentru a deveni un lider autentic şi pentru partid, dar şi pentru electorat? Pentru că în sondaje apare mereu pe la coadă. Oricum, după Năstase.

– Nu eu trebuie să-i dau sfaturi. Interpretarea pe care o dau sondajele e uşor de codificat. În perioada când PSD era la guvernare şi d-l Geoană era ministru de externe, dânsul se afla în topul celor mai credibil oameni politici. Este firesc ca acum liderii Alianţei să fie în top pentru că sunt la guvernare. Pe de altă parte, d-l Năstase a fost figura cea mai proeminentă a PSD în ultimii ani şi e firesc să fie înaintea d-lui Geoană.

– Şi M. Geoană a fost în top chiar după alegeri. Cum de a căzut aşa de mult în sondaje?

– Este dezavantajul partidului care a fost la putere şi acum e în opoziţie. Dar, să nu uităm că poziţionarea în sondaje se schimbă după doi-trei ani de guvernare...

– În Arad, unii pesedişti s-au plâns că dvs. şi preşedintele Muscă acaparaţi toată imaginea partidului, ca şi cum n-ar mai exista şi alţi lideri în partid. Face cumva parte aceasta din strategia PSD Arad?

– Da, face parte din strategie. Este vorba despre o coerenţă comunicaţională despre care s-a discutat şi la nivelul central al partidului. Partidul trebuie să-şi îndrepte resursele şi energia spre a se reorganiza şi a-şi întări structurile.

– Partidul însemană echipă. O echipă nu e formată numai din două persoane. Unde sunt ceilalţi lideri? Când vor apărea în faţa electoratuli vor fi nevăzuţi, necunoscuţi.

– Un ciclu electoral e de patru ani. Suntem în primul an după alegeri. S-a considerat că, tactic şi strategic, aceasta e cea mai bună soluţie. Important e ca noi să nu dăm impresia de amatorism în politică.

– Oricum, clasa politică românească dă dovadă de amatorism şi e clar că nu e profesionistă.

– Dar trebuie să ne profesionalizăm şi asta cere timp. Şi nu e bine ca să iasă în faţă cei care nu dau dovadă de minim de profesionalism.

– Dar e bine să scoţi din pălărie oameni în faţa electoratului pe ultima sută de metri?

– Nu se ştie, dar partidul trebuie să fie pregătit tot timpul. Câteodată, oamenii apăruţi pe ultima sută de metri pot produce surprize considerabile.

A consemnat,
Ioan Iercan
Foto: Şt. Matyaş

O ţară murdară

(Urmare din pagina 1)

Calea ferată trece prin dosul localităţilor, unde murdăria este omniprezentă: sticle de plastic şi hârtii, pungi de polietilenă, praf, gunoaie. Şi de pe şosea România dă impresia unei ţări murdare, plină de gunoaie. Vinovaţi suntem, direct sau indirect fiecare dintre noi. Pe şosele circulă tot soiul de coşciuge pe roţi, poluând agresiv, în timp ce limuzine BMW sau Mercedes fabricate în urmă cu opt ani şi o zi nu pot fi înmatriculate, dar asemenea arătări pe roţi de pe vremea colectivizării pot circula nestigherite mai departe.

Întreprinderile, atâtea câte au mai rămas, aruncă în aer tone de particule poluante de fum şi gaze toxice. Vrem integrare europeană, vrem bunăstare europeană, dar în ce priveşte protejarea mediului ne comportăm lamentabil: „uităm" pungile cu gunoi pe drumul spre containere, ori, mai rău, le expediem direct de pe balcon unde s-o nimeri. Prin Arad mai există pe ici, pe colo, coşuri şi containere de colectare separată a deşeurilor. Cine să respecte această regulă civică atât de importantă pentru sănătatea fiecăruia? În Uniunea Europeană, gunoiul menajer este prelucrat şi folosit drept materie primă. Sticlele de plastic - PET-urile pe care în România le întâlneşti peste tot - sunt mărunţite în fulgi şi retopite. Noi exportăm „materia primă" respectiv fulgii de polietilenă, cumpărând în schimb PET-uri la preţuri mari.

Dacă în oraşe cenuşiul clădirilor, starea lor de degradare, poluarea şi aerul irespirabil, mizeria şi gropile din carosabilul pot fi mai uşor trecute cu vederea, la sat situaţia e cu totul alta. Pe drumul spre Sebiş, vezi cum în multe sate în faţa caselor există adevărate cimitire de utilaje agricole. În spatele gospodăriilor, mizerie cât încape. Dacă prin fundul grădinii trece pârâul, situaţia e rezolvată: când apele se umflă duc la vale şi gunoiul şi „plasticul". Cui îi pasă de apa pe care o beau cei din vale? Între imaginea pe care România o are prin prisma capitolului de mediu din documentele de aderare şi situaţia reală diferenţa e imensă. Trăim - ne place sau nu să recunoaştem - într-o ţară murdară, mai exact murdărită, din punct de vedere ecologic, iar vina este a tuturor. Ne lipsesc banii, nu avem instituţiile care să asigure o protecţie eficientă a mediului, dar - în primul rând - nu avem o mentalitate apropiată, cât de cât, celei europene în ceea ce priveşte asigurarea unui spaţiu de mediu curat. Gropi de gunoi ecologice există doar în municipii - Aradul e un exemplu fericit din acest punct de vedere - spaţiile verzi sunt insuficiente, dar cel mai rău e că nu conştientizăm în suficientă măsură nici acum, că nu vom putea trăi sănătos de la 1 ianuarie 2007 sau mai târziu, într-un mediu bolnav, poluat, pe care continuăm să îl poluăm inconştient, fiind „al nimănui". E o problemă de mentalitate dar şi de educaţie în acelaşi timp. În locul prea multor ore de matematică abstractă, de exemplu, elevilor de liceu ar trebui să li se explice poate în mai multe ore de educaţie civică, ceea ce înseamnă o Românie (cât mai) curată, că deşeurile trebuie colectate selectiv, pentru a fi reciclate. Ca exemplu poate fi folosit cel al Olandei şi Germaniei unde 65-70 la sută din deşeurile de ambalaje sunt colectate pentru reciclare, în timp ce la noi deşeurile orăşeneşti sunt reciclate în proporţie de doar 7-8 la sută. E drept, numai mentalitatea nu e suficientă, va trebui ca tehnologia de producţie din domeniul hârtiei, plasticului, sticlei şi metalului să fie adaptată pentru reutilizarea materialelor colectate şi sortate. Altfel, reciclarea nu ar avea piaţă şi tot sietemul s-ar prăbuşi. Când tehnologia de reciclare şi mentalitatea se vor influenţa reciproc, vom constata că vom trăi într-o ţară mai puţin murdară, în care bucăţi de fier ruginit nu vor mai fi întâlnite pe marginea drumurilor, iar gunoiul nedegradabil nu va mai fi dosit în spatele grădinii sau pe marginea pârâului, ca atunci când apele se umflă gunoiul să fie transportat la vale.

Se discută mult în aceste zile dacă 1 ianuarie 2007 va fi data de aderare a României la U.E. Cert e un lucru. Orice gazdă îşi doreşte un „musafir" cât mai curat. Din acest punct de vedere, România mai are multe de făcut.

Instantanee

PRM-ul - creştere continuă în sondaje

Mascarada cu demisia

Întâmplător mi-a căzut în mână Monitorul Oficial din luna iunie a. c., cuprinzând lista celor 35 de parlamentari care începând din 26 septembrie ne vor reprezenta ca observatori în Parlamentul European. Numele sunt în general cunoscute: **Alexandru Athanasiu**, **Corina Creţu** (fostă purtătoare de cuvânt a lui Ion Iliescu pe când acesta era preşedinte), **Ioan Mircea Paşcu** (fost ministru al Apărării, unul dintre cei mai înverşunaţi duşmani ai presei), blonda **Daciana Sârbu** şi **Adrian Severin**, de la PSD, **Silvia Ciornei**, de la P. C. (o ilustră anonimă pe vremea când era ministru în cealaltă Putere), gureşa **Daniela Buruiană**, de la PRM, **Roberta Anastase,** de la PD (fostă membră a grupului rebel Cozmin Guşă, care însă s-a retras strategic înainte de sfârşitul lamentabil al reabeliunii anti-PD), **Adrian Cioroianu**, **Mircea Coşea**, **Raluca Turcan** (fostă Tătărcan, umbra lui Theodor Stolojan, când acesta era pe val), **Nicolae Vlad Popa** (un senator cu înfăţişare americană, dar şi cu gândire sănătoasă, americană) de la PNL, lista europarlamentarilor Alianţei cuprinzând, **la poziţia 15,** pe cine credeţi? Pe nimeni alta decât pe **d-na Mona Muscă**, mult mediatizata demisionară din funcţia de Ministru al Culturii pe motive, conform spuselor proprii, de **„incompatibilitate de principii".** Sau - cum am mai zice - pentru **nepotrivire de caracter cu primul-ministru, şeful ei direct!**

Că totul n-a fost decât teatru se vede acum, d-na Muscă având gândul de a demisiona încă din iunie! Deci, **cu o lună şi mai bine înainte de anunţarea propriu-zisă a demisiei,** atunci ea alegând definitiv între cele două funcţii: cea de ministru şi cea de europarlamentar, dovadă lista publicată în Monitorul Ooficial al României. Lucru pentru care nu o condamnă nimeni: în fond, **cui nu i-ar conveni să stea la Strasbourg cu 7.100 de euro pe lună, urmând un program lejer, decât să fie ministru în viesparul de la Bucureşti şi cu un salariu de 8 (!) ori mai mic?** Aşa este, dar atunci pentru ce toată acea mascaradă cu demisia pe nu ştiu ce motive „morale"?!

Emil Boc iese la atac

Pentru prima dată de la preluarea şefiei Partidului Democrat, Emil Boc vine cu două propuneri interesante şi pertinente. Este vorba despre propunerea de **introducere a votului uninominal şi, a doua, de adoptare a unei legi care să interzică migraţia politică**. Spre deosebire de alte propuneri similare, privind votul uninominal, cea a lui Emil Boc este mai completă, el propunând **vot uninominal atât la Parlament cât şi la consiliile locale şi judeţene.** Fireşte că propunerea presupune rediscutarea şi modificarea unor legi, dar posibilele rezultate merită, credem, toate eforturile şi tevatura care - lesne de bănuit - se va naşte în jurul acestei propuneri.

Interesantă şi la fel de avenită este şi **ideea curmării o dată pentru totdeauna a târgului în interes personal pe care îl fac unii parlamentari cu funcţia** în care au fost aleşi. Parlamentari care fără jenă au schimbat într-un mandat două-trei şi chiar patru (!) partide, fiind neurmăriţi, de unde şi necesitatea scoaterii lor urgente în afara legii. Să sperăm însă că propunerile de mai sus nu vor rămâne simple vorbe goale, Emil Boc şi partidul pe care-l conduce având posibilitatea şi puterea să le impună. Ceea ce, în final, n-ar fi decât în beneficiul tuturor. Inclusiv în cel al imaginii şi prestigiului Partidului Democrat.

Să nu ne grăbim!

Ultimul sondaj de opinie realizat de către Grupul de Studii Sociale 2000 în perioada 5-11 august nu diferă prea mult de precedentul. În ce sens? În sensul că **Alianţa DA continuă linia descendentă, ea acumulând doar 45,78% din sufragii** (cu 3 procente mai puţin faţă de luna iulie), în vreme ce **PSD creşte cu două procente, el adunând 32,93% din posibilele voturi.** De remarcat **creşterea constantă a PRM-ului** care faţă de 7-8% în lunile de început ale anului, acum a ajuns la aproape **14%.** Despre celeallte partide nu se prea poate vorbi pentru simplul fapt că toate nu reuşesc să atingă pragul de 5%, chiar şi UDMR-ul fiind cotat cu 4,65%!

Fireşte, aceasta este radiografia unei perioade, ea putându-se, evident, schimba de la o lună la alta, radiografie care însă nu prea surprinde. Şi nu suprinde nici în cazul scăderii Alianţei DA şi nici în cel al creşterii în sondaje a PSD-ului care, practic, n-a prea făcut mare brânză în această privinţă, creşterea sa datorându-se în principal pierderii fireşti de credibilitate a partidelor aflate la Putere, singura surpriză, cum ziceam, fiind ascensiunea continuă a partidului lui Corneliu Vadim Tudor. Dar, să nu ne grăbim cu concluziile.

Mircea Dorgoşan

Scrisoare din Italia

Mă numesc Bobar Nadia, sunt inginer textilist, am exercitat meseria de inginer textilist vreme de 3 ani în Arad. A fost foarte greu deoarece în ziua de astăzi industria textilă e plătită foarte prost, punându-se accent doar pe forța de muncă, nu și pe recompensa financiară din partea angajatorilor.

În timpul universității (U.A.V. Arad) am scris la revista propulsată de către L.S.U.A.V. Arad. Am făcut acest lucru deoarece, independent de alegerea pe care am făcut-o ca și profesie, există în interiorul meu pasiunea de a scrie. Știu că va părea utopică intenția mea mea de a vă trimite acest să-i zicem „articol", dar voiam să vi-l trimit, pentru a vedea dacă e posibil să aflu părerea dumneavoastră despre capacitatea mea de a scrie.

Actualmente mă aflu în Italia, am dorința de a găsi o slujbă mai bine plătită, am fost silită să părăsesc România, dar spre surprinderea mea, nici aici situația în ceea ce privește găsirea unui loc de muncă nu e deloc roz.

„Românii, oglinda țării în Europa"

Am pornit din România plină de vise în marea călătorie spre găsirea Edenului pierdut, și anume o slujbă decentă, stabilă și bine plătită. Desigur în afara granițelor țării acest deziderat e greu de atins. Și știți de ce? Tot datorită nouă, românilor care emigrăm în căutarea unei vieți mai bune. Nu ar fi nimic greșit în faptul că o persoană decide să emigreze, date fiind condițiile actuale din România, dar important e să știm cum să ne comportăm în afara granițelor țării. Și aici urmează partea cea mai tristă. Cel puțin în Italia, românii au o faimă foarte proastă. Dacă te prezinți la un interviu pentru un loc de muncă totul decurge normal până în momentul în care angajatorul află că deții naționalitate română, atunci se declanșează antipatia în ceea ce te privește și implicit pierderea șansei de a fi angajat.

Personal m-am prezentat la câteva interviuri, deși vorbesc fluent italiana (pe lângă alte limbi străine), în momentul în care spuneam că sunt româncă mi se reproșau o mulțime de lucruri, și anume: ***„Românii sunt cea mai neserioasă nație, am și alți extracomunitari angajați, le-am spus tuturor care sunt regulile în firmă, toți s-au conformat mai puțin românii. Românii sunt niște nerecunoscători. nu sunt persoane de încredere. Îmi pare rău și pentru faptul că am deschis o firmă în România, mai bine o deschidem în Africa!"***

Ce aș putea să mai spun în fața unui asemenea atac verbal? Să mă simt rușinată pentru faptul că sunt româncă, să încerc să apăr onoarea mânjită a României?... Sincer, m-a copleșit tristeția și dezamăgirea la vederea opiniei pe care am creat-o noi în străinătate... I-am explicat acelui patron că nu toți românii sunt la fel, că sunt excepții ca în orice țară, dar nu voia să audă vorbindu-se de români. Și atunci mă întreb oarecum alarmată, nu ar fi cazul să ne preocupăm de imaginea pe care noi înșine ne-am creat-o în străinătate? Oare chiar atât de josnici, lipsiți de morală și seriozitate suntem? Deși aici toate lucrurile înclină în favoarea acestei ipoteze, refuz să accept o asemenea idee. DAR acum, mai mult ca oricând, avem de luptat cu o mentalitate cimentată despre români, cu un zid al intoleranței, al nepăsării și al criticii. Cred că ar trebui să lucrăm mult la modul de a ne comporta, de a respecta cuvântul dat, într-un cuvânt de a fi persoane responsabile. Până atunci însă vom avea de luptat cu ideile preconcepute pe care le au străinii despre noi, sperând ca într-o bună zi, nu prea îndepărtată, lucrurile vor lua o altă turnură în ceea ce ne privește.

Și totuși, cu riscul de a mă repeta, refuz să cred că toți românii sunt astfel cum mi i-a descris acel patron, eu personal nu mă simt așa, și cred că sunt mulți ca mine.

Închei acest „articol" cu speranța că într-o zi românii vor găsi ușile deschise atunci când vor bate și vor fi primiți cu plăcere și încredere de către celelalte țări cu care avem plăcerea de a împărți mai întâi continentul și apoi planeta!

Povara bătrâneții

La data de 1 aprilie 1990, când am fost „lăsat la vatră" (a se citi când am fost pensionat pentru munca depusă și limită de vârstă), am avut înscriși în Cartea de muncă 45 de ani, 4 luni și 4 zile, pentru care mi s-a stabilit o pensie lunară de nici mai mult, nici mai puțin de 2.361 lei, pensie care în prezent, prin „grija deosebită" pe care ne-o poartă cei aleși în mod democratic, respectiv guvernanții perindați la conducerea țării după evenimentele din decembrie '89, a crescut de 1.504 ori, ajungând la „fabuloasa" sumă de 3.551.000 lei.

Când m-am văzut cu decizia de pensionar în mână nu știam ce mă așteaptă, dar m-am bucurat nespus de mult, trăind cu speranța că va fi mai bine, că o să duc o viață liniștită, lipsită de griji și nevoi, așa cum se cuvine unui om care a muncit aproape o jumătate de veac acolo unde a fost nevoie. În administrația de stat, în industrie, în agricultură ori pe unele șantiere ale patriei. Ba, să fiu sincer, mi-am făcut și unele planuri personale, să colind prin țară, să merg la munte, la mare, că pensionar fiind o să am timp suficient pentru multe lucruri...

Numai că nu după mult timp toate planurile și visele mele au fost spulberate de valurile de scumpiri ce au dat peste noi, fapt care mă face să afirm că din pensia de 3.551.000 lei pe care o primesc în prezent, nu pot să mai cumpăr ce luam în '90 cu suma de 2.361 lei.

Cum spuneam, pensia a crescut de 1.504 ori, iar prețurile au luat-o razna și nu le mai poate nimeni stăpâni. Atunci, cu 11 lei puteam cumpăra un litru de ulei, acum trebuie să scot din buzunar 40.000 lei. O creștere, deci, de 3636 ori numai la ulei. Dar lista cu asemenea exemple ar putea continua la pâine, la carne și alte produse de bază, indispensabile din viața oamenilor.

Dacă în '90 - deci cu 15 ani în urmă - plăteam întreținerea la bloc fără probleme, acum mă apucă groaza când văd lista de plată. Atunci, cu 10-12% din salariu ori pensie puteai să-ți achiți întreținerea, acum nu-ți ajunge nici jumătate din ce primești, așa că proverbul „primești cu o mână și dai cu două" se potrivește cum nu se poate mai bine și în zilele noastre.

Pensionarii de azi sunt năpăstuiți de soartă și pentru că în prezent guvernul a pus capac și acordării de medicamente gratuite, deși se știe că pe lângă o alimentație sănătoasă, pensionarii mai sunt ținuți în viață (și) de medicamente, la care mulți renunță din lipsă de bani.

Așa cum am mai spus, nu aș dori să mor niciodată, așa cum nu dorește nimeni acest lucru. Din păcate, am întâlnit în viața de fiecare zi și oameni, respectiv pensionari care-și roagă moartea, pentru a nu se mai chinui pe acest pământ, pentru a nu mai trăi zilele amare pe care le mai au. Dar ce să faci, nu poți muri când vrei, că și moartea e blestemată, nu vine când e chemată.

După cum se știe, cu zâmbetul său caracteristic, în campania electorală, dl. Traian Băsescu ne-a salutat cu îndemnul: Să trăiți bine! Dar cine trăiește bine astăzi? În nici un caz, pensionarii NU...

Pavel Ciurdaru

Autoturisme în flăcări

La un interval de șase ore, Grupul de Pompieri „Vasile Goldiș" Arad a fost chemat să stingă două autoturisme Dacia care s-au aprins din senin. Primul incendiu s-a petrecut ieri noapte, la ora 2,00, pe strada Poetului, iar mașina a ars în proporție de 50%, cel mai afectat fiind motorul. În ceea ce privește focul izbucnit la Dacia Nova condusă de Florinel Câmpean pe strada Andrei Șaguna, acesta a distrus tot bordul, inclusiv tapițeria de pe scaunele din față. Ambele incendii s-au produs datorită unor scurt-circuite la instalația electrică a autoturismelor.

C. Mnerie
Foto: V. Obșitoș

În atenția asociațiilor de proprietari

Când vă poate trece pragul apartamentului administratorul Asociației de proprietari

Așa cum bine se știe, administratorul asociației de proprietari este persoana care în virtutea atribuțiilor ce-i revin din actele normative în vigoare, din Statutul de organizare și funcționare a asociației de proprietari precum și din hotărârile adoptate de adunarea generală, are numeroase sarcini ce trebuie îndeplinite pentru buna funcționare a asociației de proprietari.

În acet scop, în afară de întocmirea actelor asociației - listele lunare de plată, încasarea cheltuielilor comune, de întreținere și reparații, calcularea și încasarea penalizărilor, păstrarea documentelor asociației, asigurarea legăturilor cu prestatorii de servicii pentru asociație, administratorului îi revine și sarcina întreținerii și funcționării instalațiilor de folosință comună, cunoașterea de către cei care locuiesc în condomeniu a actelor normative ce vizează activitatea asociațiilor de poprietari. Apoi, mai trebuie cunoscut faptul că administratorul asociației mai trebuie să facă periodic vizitarea apartamentelor, organizând activități privind ordinea, curățenia, deratizarea (când este cazul) a apartamentelor, întreținerea instalațiilor sanitare, stabilirea corectă a numărului de persoane care trebuie să participe la plata cheltuielilor comune etc.

În același timp, administratorul poate face citirea repartitoarelor de costuri din apartamente, ori face controlul felului în care acestea au fost citite atunci când în cadrul asociației se face auto-citirea acestora de către fiecare proprietar în parte. Și pentru a nu lungi vorba, trebuie să subliniem faptul că atunci când se întâmplă avarii, risipă de apă, când trebuie făcute intervenții la întreținerea și repararea instalațiilor, tot administatorul este acela care trebuie să intervină, să viziteze apartamentele din condomeniu, pentru înlăturarea cauzelor nedorite.

Toate aceste sarcini și multe altele, nu pot fi îndeplinite de administrator fără concursul locatarilor care, de ce să nu recunoaștem, în cele mai multe cazuri cooperează bine și răspund solicitărilor, în timp ce alții, mai puțini la număr, spun că în apartamentul lor nu intră nimeni fără acceptul lor. Acest lucru considerăm că se întâmplă nu atât din rea-voință, cât mai ales din necunoașterea reglementărilor în vigoare în această privință. Și că ne facem datoria de a face cunoscut faptul că în toate cazurile administratorul asociației de proprietari este îndreptățit să facă vizitarea apartamentelor din condomeniu, pentru stabilirea numărului de persoane, citirea contoarelor, controlul întreținerii instalațiilor etc., fără să facă înscris acestora, pentru luare la cunoștință - cum susțin unii locatari.

Atunci însă când se întâmplă ca executarea unor reparații la părțile și instalațiile comune să nu se poată face numai din interiorul unui apartament, este necesar ca proprietarul să fie anunțat în scris cu un preaviz de 15 zile, sub luare de semnătură, despre lucrările ce urmează a se executa în apartamentul său. Acest lucru se face numai atunci când reparația respectivă suferă o asemenea amânare. În caz contrar, lucrarea respectivă trebuie executată în timp util, pentru înlăturarea oricăror pagube ce s-ar produce.

În asemenea situație, proprietarul apartamentului cu pricina este obligat să deschidă ușa administratorului însoțit de meșterii necesari pentru executarea lucrărilor de reparații,în restul cazurilor nefiind necesară avizarea proprietarilor despre vizitarea apartamentelor de către administrator. Închipuiți-vă ce ar fi dacă, în cazul citirii contoarelor, administratorul ar trebui să înștiințeze în scris proprietarii despre vizitarea apartamentelor. O dată ar merge cu avizările, pe urmă ar face vizitarea apartamentelor.

În asemenea cazuri, considerăm că este suficient a se pune un anunț la locul obișnuit, spunându-se data și ora la care se face vizita apartamentelor.

Pavel Ciurdaru

Colegiul Național „Elena Ghiba Birta” revine în casă nouă

Din iulie 2004, clădirea **Colegiului Național „Elena Ghiba Birta”** și-a închis porțile pentru un an de zile. Motiv de tristețe pentru elevii și profesorii colegiului, însă și de bucurie - prestigioasa școală arădeană intra în ample lucrări de reabilitare și consolidare, din fonduri de la **Banca Mondială**, la care se adaugă finanțări din partea **Ministerului Educației și Cercetării** (mobilierul), a **Primăriei Arad** (exteriorul și hidroizolația) și **fondurile proprii** ale liceului.

Liceul de fete...

Dar să ne amintim puțin de istoria acestei școli... S-a înființat în 1919 ca liceu de fete. În 1920 a devenit Liceul de fete „Elena Ghiba Birta”. Cea care a dat numele liceului era o femeie bogată care a lăsat prin testament sume de bani destinate diverselor instituții. O parte a banilor a fost alocată unei fundații care acorda un număr de 12 burse pe an pentru elevi săraci dar dornici de învățătură. Abia în 1960 a devenit școală mixtă. De la înființare până în prezent, școala a purtat diverse nume: Școala medie nr. 2, Liceul „Miron Constantinescu", Liceul Industrial nr. 12. După revoluție și-a recăpătat numele Elena Ghiba Birta, iar în 2001 devine Colegiu Național.

Clădirea principală a fost construită la 1888. Ulterior s-a adăugat aripa dinspre strada 1 Decembrie și etajul 2, iar apoi aripa de vizavi. Imobilul nu a mai fost consolidat de la începuturile sale. Prin anii '70 s-a reparat acoperișul și exteriorul. **„Clădirea necesita reparații majore, în special la structura de rezistență și la planșeul de peste parter”**, ne spune directorul **Ionel Roșu.**

Exteriorul clădirii - vedere dinspre parc

Încă se lucrează...

O vară fără vacanță

Pentru personalul școlii, vara 2005 nu a însemnat vacanță. Zi de zi, directorul **Ionel Roșu** și directoarea adjunctă **Livia Marinescu** au fost prezenți la școală pentru a supraveghea lucrările, așa încât totul să se termine bine și la timp. Directorul Roșu ne pune la curent cu ce s-a finalizat până acum: consolidarea pereților, a fundației, a bolților la demisol; s-a reparat acoperișul, s-a schimbat țigla pe jumătate din suprafață. Din fonduri de la Ministerul Educației și Cercetării, s-a schimbat mobilierul în sălile de clasă (nu și în laboratoare), care este deja instalat în multe săli. Mai rămân de instalat tablele mari de sticlă. De la directoare adjunctă Livia Marinescu am aflat și alte noutăți: s-a creat o sală multimedia din fondurile proprii ale școlii, s-a înființat un punct de informare atât pentru elevi cât și pentru profesori, unde se vor găsi publicații, programe școlare, metodologii, ș.a. Ușile toate au fost reparate și acum se deschid spre exterior. S-au înlocuit geamurile dinspre interior. S-au zugrăvit toți pereții. Acum sunt în plină desfășurare lucrările la demisol - bucătăria, cantina, culoarul, sala de sport, un nou grup sanitar. Una din problemele ivite pe parcurs este deteriorarea curții școlii în urma lucrărilor. Însă conducerii școlii i s-a promis sprijin din partea autorităților locale pentru a găsi o soluție. În orice caz, **„anul școlar începe aici”**, afirmă cu fermitate cei doi directori.

Și nu doar Colegiul Național „Elena Ghiba Birta” a beneficiat de aceste investiții. **„Școala din Pereg s-a acoperit cu țigle de la noi - 8000 de bucăți. Am donat și bănci, și mese de laborator”,** ne spune directorul Roșu. Și au mai rămas și alte lucruri pe care școala arădeană le va dona altor școli...

***

În prezent la Colegiul Național „Elena Ghiba Birta” învață 1150 de elevi, de la clasele I la a XII-a, și predau 77 de cadre didactice. Cu toții, după un an de stat în „gazdă” la alte școli - Colegiul Național „Moise Nicoară”, Grup Școlar „Aurel Vlaicu” și Liceul Pedagogic „Dimitrie Țichindeal", vor fi primiți în 12 septembrie în școală nouă.

Cătălina Latu
Foto: Margareta Szegö

O sală de clasă nou-nouță

Azi - înscrieri la Bac

Astăzi este zi de înscriere la bacalaureat pentru corigenții claselor a XII-a care au promovat examenul de corigență. Înscrierile au loc la **Liceul Pedagogic „Dimitrie Țichindeal”**, singurul centru de evaluare la această sesiune a bacalaureatului, atât pentru candidații din municipiu, cât și din județ. **„În prima etapă, din 18-22 iulie, au fost 270 de înscriși, dintre care doar 70 vor susține toate probele examenului de bacalaureat”**, am aflat de la prof. **Mihai Matekovits**, inspector școlar general adjunct la ISJ Arad. Amintim că elevii care au dat bacalaureatul în 2003 sau 2004 și nu au promovat, pot susține acum doar probele la care au picat. Evident, cei care se înscriu mâine vor da toate probele examenului, întrucât nu s-au prezentat deloc la prima sesiune. **„Mâine vom definitiva situația exactă a candidaților - numărul total și probele la care se susțin examene”**, a adăugat Mihai Matekovits.

Înscrierile se desfășoară astăzi, între orele 8 și 16. Prima probă a celei de-a doua sesiuni a bacalaureatului va fi în **22 august 2005** - limba și literatura română oral.

C. L.

O lună de așteptare pentru o radiografie la Euromedic

(Urmare din pagina 1)

Acest sistem de programare a caracterizat și în anii trecuți politica de deservire a pacienților Centrului Euromedic, însă așteptarea nu a fost nicicând atât de... îndelungată precum este acum. Iar principalul motiv care determină situația actuală îl constituie insuficiența banilor. În acest an, Euromedic a primit mai puțini bani decât în anii trecuți. Iar cu bani mai puțini, nu poți să faci altceva decât să realizezi investigații medicale mai puține. Iar reducerea numărului investigațiilor medicale suprapusă cu o cerere tot mai mare pentru asemenea investigații, cerere venită din partea pacienților, conduc spre o suprasolicitare a Centrului Euromedic. Această suprasolicitare a determinat apariția acestor liste de... îndelungă așteptare. **„Cei de la Euromedic spun că în conformitate cu banii primiți pe baza contractului din acest an, atâtea investigații pot să facă** - spune **dr. Ioan Precup,** medic șef al Casei de Asigurări de Sănătate Arad. **Iar la o analiză pe care am făcut-o și noi în această privință, am constatat că ceea ce au spus ei se justifică în totalitate."** Soluția? Să așteptăm în continuare. Asta dacă nu cumva, în viitorul apropiat, cineva de la București - căci acolo stă puterea decizională - va hotărî să suplimenteze fondurile alocate Euromedic. Dar după cum „arată" sistemul sanitar actual, șansele ca așa ceva să se întâmple sunt, practic, inexistente.

Deci, dacă problema de sănătate pe care o avem nu ne permite să așteptăm o lună de zile pentru a ne face o radiografie, nu avem decât să scoatem bani din buzunar pentru a o plăti. Căci contra-cost, se pot face radiografii chiar și la Euromedic. În funcție de complexitatea lor, prețul variază de la câteva sute de mii de lei la câteva milioane pentru o radiografie. Dacă nu avem acești bani... să ne rugăm să se întâmple o minune...

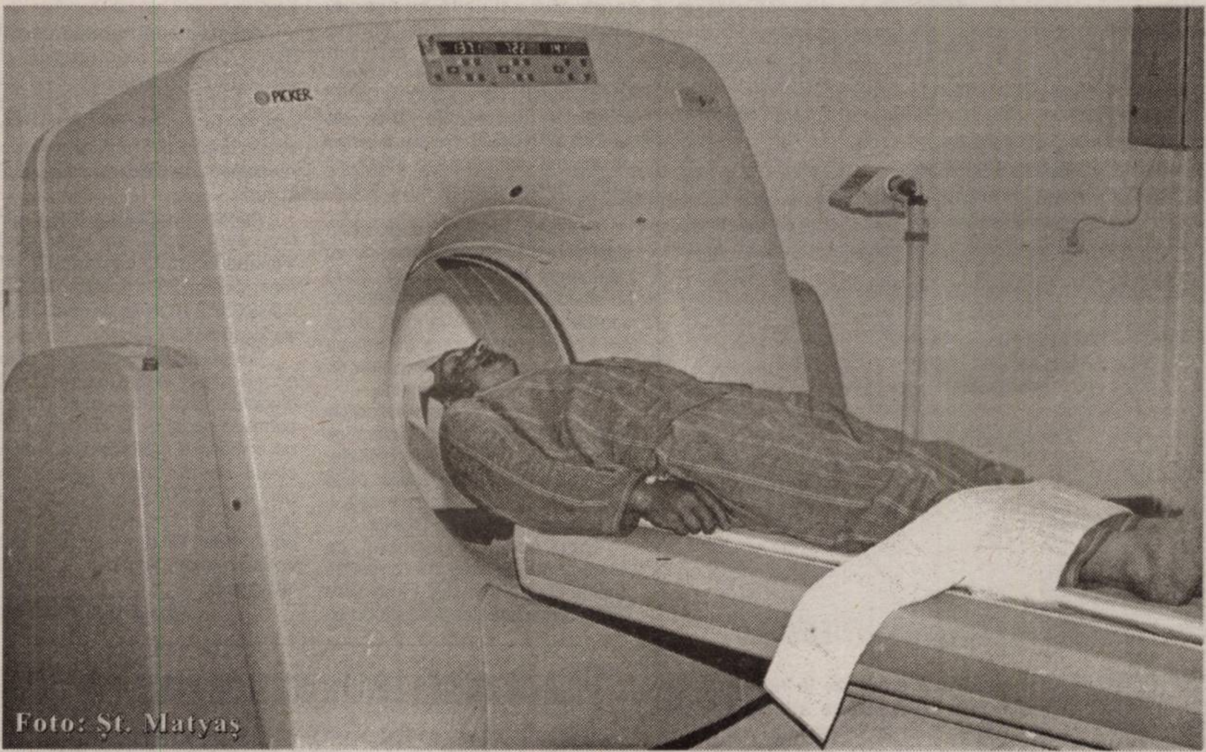

Foto: Șt. Matyaș

Pentru persoanele cu handicap

Proiect, în premieră națională, la Arad

În urmă cu patru luni, Fundația Alexandru a lansat proiectul „Umăr de Prieten". Scopul acestui program a fost de a pregăti o echipă de voluntari care să fie implicați în desfășurarea activităților creative ale persoanelor, având ca rezultat socializarea persoanelor cu handicap sever și moderat. Beneficiarii indirecți sunt părinții acestora, care vor putea să-și ia o scurtă, dar binemeritată vacanță, în această perioadă. Astfel, ieri a avut loc într-un cadru festiv conferința de presă prin care s-a anunțat încheierea primului ciclu a acestui proiect și nu în ultimul rând a avut loc festivitatea de înmânare a diplomelor celor 16 voluntari. Voluntari care au intrat în posesia diplomelor, dar, cel mai important, care și-au însușit cunoștințele transmise de **Monica Antoci**-Coordonator Proiect și **Ecaterina-Ani Iager**-Formator în acest proiect ca și persoană cu handicap resursă sunt: **Ramona -Ionela Bun, Cătălin Ioan Butaru, Iulia Copacea, Iulian Cristian Dobre, Siminica Aurelia Dragomir, Ana-Maria Grec, Oana Hodișan, Dorina Iftenie, Alexandru Leucuția, Monica Maria Marc, Mircea Ovidiu Marti, Dan Ionel Opreanu, Claudia Augustina Pintea, Emanuela Pintea, Naomi Pintea, Anamaria Margareta Stoica.**

Toți acești voluntari recrutați de Fundația Alexandru au beneficiat de 32 de ore de cursuri teoretice, dar și practice . În această perioadă s-au întâlnit cu beneficiarii, au făcut exerciții de comunicare și interrelaționare și exerciții practice de mânuire a scaunului rulant.

„Pentru Fundația Alexandru, acest eveniment este foarte important, Sărbătorim încheierea unei activități care se produce pentru prima oară în România. Acești tineri voluntari sunt primii care au încercat o astfel de experiență . Trebuie menționat că acesta nu este un program în care voluntarul îl tratează singular pe beneficiar, ci grupul de voluntari va sta împreună cu grupul de beneficiari. Pentru că cea ce le lipsește cel mai mult persoanelor cu handicap este lipsa de comunicare," a precizat **Monica Antoci**, președinte Fundația Alexandru.

„Ce am încercat să comunic acestor voluntari a fost exact lipsurile pe care le pot întâlni persoanele cu handicap. Prin lipsuri se înțelege lipsa de comunicare verbală, poziția corpului, dexteritatea de a nu ne răsturna cu căruciorul ș.a. Sunt convinsă că acești voluntari vor fi foarte sufletiști și dornici să facă o treabă bună. Prin acest proiect noi am sădit, lăstarii ies, dar fructele nu le vom putea culege decât peste un an. Un motiv de bucurie în plus este și faptul că tinerii în loc să stea în birturi, au venit ca voluntari și suportă acele priviri..." a conchis **Ecaterina-Ani Iager**, Formator ca și persoană cu handicap resursă.

Florin Ghilință

Adio bip!

Acum Cartela Connex are:

50 de minute incluse* și Tarif egal între rețele**

*Primești câte 10 minute de convorbiri gratuite în rețeaua Connex în lunile a treia, a cincea, a șaptea, a noua și a unsprezecea de la activare. Pentru informații despre numărul minutelor disponibile și perioada de valabilitate, apelează gratuit 444. Ofertă valabilă până la 15 septembrie 2005. Detalii la dealeri și în Magazinele Connex.

**Ofertă valabilă pentru județele Arad, Bacău, Bihor, Brașov, Cluj, Iași, Sibiu și Suceava dacă îți activezi Cartela Connex până la 31 decembrie 2005. Activarea Cartelei Connex se face odată cu primul apel taxabil efectuat într-unul dintre județele în care oferta este valabilă.

CONNEX®

(COM./08.2005)

Sperietoarea creditelor de consum

Creditarea a devenit sperietoarea numărul unu în România. Pe de altă parte este și punctul de vedere al Fondului Monetar Internațional, care spune că nivelul de creditare a crescut „într-un ritm amețitor și că ar putea deteriora echilibrul macroeconomic al țării, fiind nevoie de politici fiscale austere". Asta spune un studiu comparativ, cu privire la explozia creditelor în România, Bulgaria și Ucraina. Dincolo de îngrijorarea Fondului, observăm că în comparație cu bulgarii, mișcarea banilor în România nu are dimensiuni importante, oricare ar fi ritmul amețitor al creditării.Ca pondere în produsul intern brut (PIB), creditul reprezenta, în 2004, cam 17,9% din PIB, în timp ce în Bulgaria, acesta era de 35,4% din PIB. Analiza comparativă consemnează cu îngrijorare ritmul alert de creștere a creditelor în România a fost, de 7,9% în 2000, 28% în 2001, 32,4% în 2002, 56,8% în 2003 și 40,5% în 2004. Cel mai rapid s-au majorat, în 2004, creditele în valută, cu circa 60%. De fapt și acest lucru a fost o consecință și nu o cauză: preferința românilor s-a îndreptat spre creditul în valută pentru simplul fapt că leii au devenit prea scumpi.

Autorii studiului FMI susțin că în România, „amenințarea" cererii interne, ar fi de vină pentru aprecierea leului. Doar în acest mod BNR poate să mai țină sub control inflația. „Cererea internă s-a accelerat între 2003 și 2004, ca urmare a expansiunii rapide a creditului și a creșterii salariilor. Ca efect, deficitul de cont curent a depășit 7,5% din PIB, nivel aproape dublu față de cel din anii precedenți. Întărirea cererii interne, face ca banca centrală să permită aprecierea substanțială a cursului monedei naționale pentru a susține continuarea dezinflației", spun expertii FMI.

Analiștii români nu sunt însă de aceeași părere cu experții de la Washington. „Aprecierea monedei n-are nici o legătura cu îngrijorarea privind creșterea cererii interne. Inflația e un fenomen intern, ori întărirea leului nu ar avea efect decât asupra prețurilor produselor de import, o componentă minoră a indicelui de creștere al prețurilor. În România, au crescut îngrijorător tarifele serviciilor, ori asta n-are legatură cu întărirea leului", spune analistul economic Florin Cîtu. Studiul arată că spre deosebire de Ucraina, băncile nostre sunt strict supravegheate de Banca Națională a României (BNR). Fapt care înlătură riscul creditului neperformat într-o mare măsură. Dintr-un alt unghi de vedere, în România creditul nu a atins un nivel, nici măcar apropiat, aceluia din țările dezvoltate. În document se admite, totuși, că băncile străine din România sunt cele care au dat tonul pentru creditare. Surprinzător însă, experții Fondului consideră că expansiunea creditului este excesivă și duce la adâncirea deficitului de cont curent, adică a diferenței dintre câți bani intră în țară și câți pleacă în străinătate. Băncile străine au recomandat filialelor din România și Bulgaria să acorde cât mai multe împrumuturi. Asta în context cu nevoia creșterii cotei de piață și randamentelor ridicate, determinate de marja de dobânzi semnificativă, mai mare decât în țările U.E.

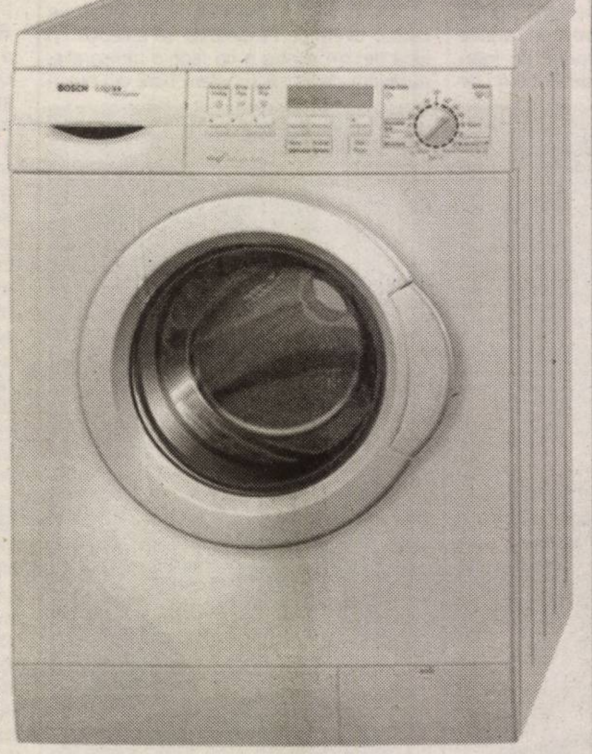

Atât în România, dar și în Bulgaria, principalele probleme la nivel macroeconomic au fost adâncirea deficitului comercial și a celui de cont curent, în condițiile în care producția internă nu a putut acoperi necesarul de consum rezultat. Analiștii FMI consideră că în Bulgaria și România măsurile viitoare adoptate de autorități vor accentua politicile bugetare prudente.Însă măsurile administrative pentru limitarea creditării pot conduce la reorientarea consumatorilor, către alte soluții de finanțare; cum ar fi leasingul. Oricum, realitățile au dovedit că la orice măsuri de îngrădire se găsesc întotdeauna soluții alternative, bineînțeles legale.

Iar în final, evoluția evenimentelor este de cele mai multe ori diametral opusă planurilor inițiale...

G.Constantinescu

SIF-urile, Silcotub Zalău și MJ Maillis - cele mai rentabile acțiuni

Din cei 63 de emitenți listați la Bursa de Valori București (BVB), doar 25 de emitenți au înregistrat aprecieri ale cotațiilor de la începutul anului și până în prezent.

În topul creșterilor de anul acesta se află acțiunile companiei Silcotub Zalău, prețul de pornire fiind de 6,3 lei noi RON, pe 5 ianuarie 2005, iar ultimul preț înregistrat de 14,3 lei (10 august), valoarea medie a tranzacțiilor fiind de 14.380,38 RON/zi. Pentru o astfel de acțiune cumpărată la începutul anului, randamentul ar fi de 126,98 la sută.

Pe locul următor se situează acțiunile MJ Maillis România, cu un randament de 94,44 la sută, dacă nu am lua în considerare dividendul acordat și de 98,14 la sută, dacă am lua în considerare că pentru anul 2004 societatea acordă un dividend de 0,1 RON pe acțiune.

La fel ca și în cazul Silcotub Zalău, piața pentru acest emitent se confruntă cu o lipsa de lichiditate, numărul mediu al tranzacțiilor pe zi fiind de cinci, iar valoarea medie a tranzacțiilor - 63.997,68 RON/zi.

După acești doi emitenți, ca randamente de creștere, urmează Societățile de Investiții Financiare (SIF), dintre acestea detașându-se SIF Muntenia, cu o creștere de la începutul anului de 87,40 la sută, fără dividend, și de 95,27 la sută, dacă se ia în calcul dividendul, și SIF Moldova cu un randament de 86,16 la sută și respectiv 93,71 la sută.

Acestea sunt urmate de SIF Banat Crișana, cu o creștere de 82,12 la sută, respectiv 87,70 la sută, SIF Oltenia - 76,76 la sută (83,76 la sută), pe ultimul loc clasându-se SIF Transilvania, cu un randament de 42,61 la sută (48,26 la sută).

Aprecierile cotațiilor pentru SIF-ri au avut loc însă pe valori medii tranzacționate incomparabil mai mari, pentru SIF4 aceasta fiind de 1.003.032.2 RON/zi, iar pentru SIF2 de 2.445.835.2 RON/zi.

O evoluție interesantă în acest an a avut-o și BRD-Groupe Societe Generale, care a fost pentru o lungă perioadă oprită de la tranzacționare ca urmare a majorării capitalului social prin majorarea valorii nominale de la 3.000 lei/acțiune la 5.000 lei/acțiune, cu un procentaj de aproximativ 66,6 la sută și a consolidării valorii nominale la 10.000 lei/acțiune.

Cosmin Mihuța

Ținta de inflație pentru acest an - mărită la 7,5%

Ținta de inflație pentru acest an a fost revizuită de la 7 la 7,5%, iar cea pentru 2006 a fost stabilită la 5%, în cazul în care TVA nu va crește, a anunțat guvernatorul BNR, Mugur Isărescu. Totuși, cum atât pentru acest an, cât și pentru anul viitor, intervalul de variație este de plus/minus un procent, inflația ar putea fi în acest an de 8,5%, iar la anul de 6%. Ținta de inflație depinde însă de majorarea TVA, iar dacă această taxă va fi majorată cu trei procente, BNR vorbește de o rată a inflației în 2006 de 6,5%.

G. K.

Propunerea Finanțelor

Microîntreprinderile - impozitate cu 16% din profit

Ministerul Finanțe Publice pregătește o nouă lovitură pentru mediul de afaceri. O nouă modificare a Codului Fiscal e avută în vedere, de această dată sunt vizate microîntreprinderile. Despre ce e vorba? MFP intenționează ca din 2006 microîntreprinderile să fie impozitate la fel ca toate celelalte firme, adică aplicându-le cota de 16% din profiturile obținute.

Dacă aceast proiect va ajunge să fie pus în aplicare, microîntreprinderile nu vor mai avea posibilitatea de a opta fie pentru impozitarea profiturilor, fie a veniturilor, cum se întâmplă în prezent. Dacă în cazul profiturilor impozitul datorat este de 16 procente, din venituri statul ia doar 3%. Chiar dacă impozitul pe venit a fost mărit de la începutul acestui an de la 1,5% la 3%, un număr important de astfel de agenți economici au preferat taxarea la venituri. În județul Arad, în evidența Direcției Generale a Finanțelor Publice Arad sunt circa 6500 de microîntreprinderi. Cele mai multe dintre acestea au optat pentru impozitarea pe venit.

De asemenea, MFP dorește să înăsprească și condițiile de funcționare a microîntreprinderilor. Întrucât reprezentanții ministerului consideră că microîntreprinderile sunt folosite frecvent doar ca o modalitate de plată a unor salarii foarte mari, MFP dorește să propună ca limita angajaților pentru o microîntreprindere să fie de maximum 5 persoane. În prezent, ca o societate să poată beneficia de statutul de microîntreprindere trebuie să aibă minimum un salariat și maximum 9, iar cifra de afaceri nu trebuie să depășească suma de 100.000 de euro.

Cum era de așteptat, inițiativa ministrului de finanțe a stârnit nemulțumiri în rândul reprezentanților microîntreprinderilor, care cred că această propunere nu face decât să destabilizeze echilibrul - și așa șubred - pe care îl traversează agenții economici.

G. Knap

DOBÂNZILE BANCARE în vigoare la 17.08.2005

Denumirea băncii	Suma minimă (lei)		Dobânda (% pe an)														
			Persoane fizice							Persoane juridice							
	Persoane fizice	Persoane juridice	la vedere	Pe termen de (luni)						la vedere	Pe termen de (luni)						
				1	2	3	6	9	12		1	2	3	6	9	12
BCR	-	25.000.000	0.25	7	-	7,1	7,25	8,85	9	0,25	7	-	7,1	7,25	8,85	9
BRD			0.25	7,25	7,25	7,75	7,75	8,25	8,75	0,25	7	7	7,25	7,25	7,75	8,25
San Paolo IMI Bank	3.000.000	50.000.000	1	7,0	7,0	7,25	7,25	7	6,5	1	7,0	7,0	7,25	7,25	7	6,5
B. Transilvania	1.000.000	25.000.000	0,5	7	–	7,5	7,5	8	8	0,5	7	–	7,5	7,5	8	8
BancPost	3.000.000	100.000.000	0	7	–	7,25	7,5	7,75	8	1	6	–	6	6,5	-	6,5
B. Carpatica	500.000	50.000.000	0,25	8,25	–	8,5	9	9	9,5	0,25	8,25	–	8,5	9	9	9,5
Alpha Bank	-	-	0,1	7	7	8,25	8,5	8,5	8,5	0,1	6	6	7,5	7,75	7,75	7,75
CREDITCOOP Ag. Arad	300.000	2.000.000	0,5	9	-	10	10	11	11	0,5	9	–	10	10	11	11
C. C. Mureșul	300.000	2.000.000	0,5	9	–	10	10	10	10	0,5	9	–	10	10	10	10
C. C. Phoenix	500.000	500.000	0,25	9	–	9	9	–	10	0,25	9	–	9	9	–	10

La Bursa din Sibiu

Euro este cotat la 3,5125 lei pentru 30 septembrie

Moneda unică europeană este cotată pe piața la termen a Bursei Monetar Financiare și de Mărfuri Sibiu (BMFMS) la 3,5125 lei pentru 30 septembrie.

La Bursa din Sibiu, sesiunea de luni s-a caracterizat printr-un grad ridicat de lichiditate, tranzacțiile desfășurându-se pe nu mai puțin de optsprezece piețe.

După o lunga perioadă de timp, impulsionați și de intervențiile BNR pe piața valutară, operatorii și-au manifestat interesul pentru derivatele valutare. Euro a suferit o ușoară corecție, după două ședințe consecutive de apreciere, până la nivelul de 3,5125 pentru scadența septembrie, urcând însă până la 3,5099 pentru sfârșitul anului.

Cosmin Mihuța

BNR declară război creditelor în valută

Banca Națională a României pregătește o adevărată ofensivă împotriva creditelor în valută, acordate persoanelor fizice sau juridice, credite considerate un obstacol în atingerea țintei inflației, adică 7,5 la sută (+/- 1%).

BNR dorește ca majoritatea banilor de pe piață să fie reprezentanți de leu și nu de euro sau dolari, caz în care măsurile luate de Banca Națională ar avea un impact mai puțin semnificativ, Banca Central Europeană (la o piață dominată de euro) având un cuvânt mult mai greu de spus, în comparație cu BNR.

Pentru că, la acest moment, peste 60 la sută dintre credite sunt acordate în valută, BNR pregătește o serie măsuri pentru restricționarea accesului la acest tip de credit, printre care cele mai importante sunt regulile prudențiale, de exemplu limitarea ratei la 30% din venituri, și rezervele minime obligatorii, care cresc costurile băncilor și, implicit, nivelul dobânzii. În luna iulie, banca centrală a decis majorarea sumelor de bani pe care băncile trebuie să le depună la BNR, de la 0% la 30% din sumele în valută aflate la dispoziția băncilor, iar acum se preconizează o nouă majorare, de la 30% la 40%.

Cosmin Mihuța

După o perioadă de depreciere față de leu

Euro și dolarul dau semne de întărire

În ultimele zile, cursurile de schimb ale principalelor monede au continuat să crească. Moneda europeană a atins un maxim de 3,59 lei, iar cotația maximă atinsă de cea americană a fost de 2,95 lei, valoare neatinsă de la sfârșitul lunii iulie. Explicația, spun specialiștii: intrarea Băncii Naționale în piața valutară, atunci când cotațiile euro se plasau aproape de nivelul a 3,4 lei. Pentru ca euro să nu scadă sub pragul psihologic de 3,4 lei, banca centrală a intervenit, cumpărând - spun dealerii băncilor - circa un miliard de euro în ultimele cinci zile.

Ieri, cotația oficială a monedei europene a fost de 3,5869 lei iar cea a dolarului, 2,9099 lei. În Arad, casele de schimb valutar au afișat, pentru euro, cotații cuprinse între 35.000 și 35.100 lei la cumpărare (3,5 - 3,51 RON), respectiv 35.600 - 35.700 lei la vânzare (3,56 - 3,57). Dolarul se cumpăra cu 28.200 - 28.400 lei (2,82 - 2,84) și se vindea cu 28.800 - 29.100 lei (2,88 - 2,91).

Dealerii apreciază că este posibil ca moneda europeană să ajungă, până la sfârșitul acestui an, la o valoare de peste 3,7 lei.

G. Knap

Festivalul de jazz de la Gărâna

A ajuns la a IX-a ediție. Nu la fel de popular ca festivalurile berii, a strâns totuși peste 5000 de spectatori, impresionant dacă ne gândim că e vorba despre ascultători de jazz. Cine și-ar fi putut imagina că între munți, la peste 1200 metri, trei seri la rând, pe frig sau pe ploaie, sunt oameni care stau cuminți pe butuci (în chip de bănci) sau pe jos pe pături și se bucură de muzica de jazz? Dovadă a amplorii crescânde a festivalului și a evoluției sale spectaculoase, de anul trecut a fost mutat din intimul spațiu de la Răscruce pe pajiștea mult mai încăpătoare din Poiana Lupului. Festivalul de jazz de la Gărâna este singurul open-air din România și cel mai amplu de gen din sud-estul Europei. Și acest fapt a fost dovedit prin prezențele valoroase pe scena festivalului în week-endul trecut. Arădenii (destul de numeroși) care au fost acolo știu despre ce e vorba...

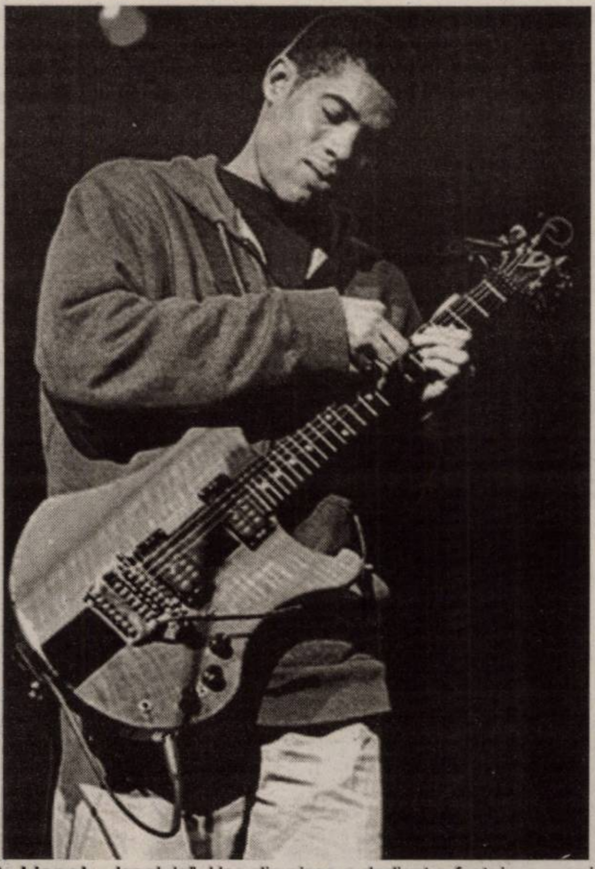

În prima seară, vedeta a fost chitaristul **Mike Stern**. Colaborarea sa cu legendarul Miles Davies este de notorietate. În 1993, odată cu apariția albumului „Standards (And Other Songs)", Mike Stern este desemnat drept cel mai bun chitarist al anului de revista de specialitate „Guitar Player". Trei dintre albumele sale, îi aduc lui Stern tot atâtea Grammy-uri. La Gărâna a cântat alături de trupa sa, adică **Bob Franceschini** (sax), **Lincoln Goinea** (electric bas), **Lionel Gordew** (tobe). În aceeași seară au mai evoluat **Nicolas Simion Trio, Bohem Ragtime Jazz Band.** Sâmbătă a urcat de scenă formidabila **Aura Urziceanu**, pentru prima oară la Gărâna. O voce care poate sta alături de orice voce de jazz din lume (a cântat alături de Quincy Jones și Ella Fitzgerald!), Aura Urziceanu a făcut un spectacol din interpretările ei la piesele celebre de jazz, dar și la compozițiile proprii sau la arhicunoscuta „Ionel, Ionelule". Una din piese a dedicat-o fostei doamne ministru al culturii Mona Muscă și actualului ministru al culturii, prezenți la festival. În aceeași seară au mai fost **Liviu Butoi Quartet**, cu **Liviu Butoi, Mircea Tiberian, Tony Kuhn, Michael Griener,** trupa cehească **Sonya Tomeckova & Caramel Band** și, la final, **Dixi Krauser Project**. Ultima seară a festivalului a fost categoric seara lui **Stanley Jordan**, unul din cei mai mari chitariști ai tuturor timpurilor. Prin inovațiile sale în tehnica interpretativă, Stanley Jordan este absolut uimitor. Dacă nu îl vezi (doar îl asculți), ai impresia că pe scenă sunt cel puțin trei instrumentiști. Jordan a absolvit secția de teorie muzicală și compoziție muzicală a celebrei Universități Princeton, însă o vreme a ales să cânte pe stradă. Primul album, „Magic Touch", îi apare în 1985 și de atunci gloria lui este neîntreruptă. Concertează asiduu pe toate continentele și în prezent se ocupă și de terapia prin muzică. La Gărâna, Stanley Jordan a început prin a cântat solo - doar el și chitara, căreia i s-a mai adăugat un pian, la care tot el cânta - și apoi i s-au alăturat **Teodora Enache, Puiu Pascu** la pian, **Arthur Balogh** la contrabas. Un delir. În aceeași ultimă seară publicul a avut parte de **Mindchange** și **Bega Blues band.**

În fiecare din cele trei seri muzica a fost „introdusă" de literatură. S-au lansat cărțile timișorenilor **Adriana Babeți** - „Dandysmul", **Ioan T. Morar** - „Lindenfeld", prezentate de **Mircea Mihăieș**, și **Nicolae Strâmbeanu** - „Evanghelia după Arana". Evenimentul, ambițios și de anvergură, a fost organizat și produs de Fundația Culturală „Jazz Banat" - condusă de câțiva ani de **Marius Giura,** însă a beneficiat și de un sprijin consistent din partea autorităților județene, din partea centrelor culturale. Totul e să sesizeze cineva valoarea și să o sprijine...

Cătălina Latu

Actorul Valentin Voicilă și regizoarea Alexandra Gandi vor să fie directorii teatrului

Ieri a fost ultima zi de depunere a dosarelor pentru concursul de ocupare a postului de director al Teatrului „Ioan Slavici", deținut în prezent în regim de interimat de actorul Radu Cazan. Din informațiile primite de la Daniela Andreica, șefa Biroului activități culturale și sportive din cadrul Primăriei, am aflat că s-au depus două candidaturi: a actorului Valentin Voicilă și a regizoarei Alexandra Gandi. În aceste zile comisia se va reuni pentru a valida dosarele și nu mai rămâne decât să așteptăm rezultatele concursului din 29 august.

C. L.

Mîine, de Zilele Aradului

Zilele Aradului au început deja prin manifestări care se desfășoară pe parcursul întregii săptămâni: expoziția florală de pe Platoul Primăriei, expoziția cu vânzare a meșterilor populari din Piața Avram iancu, trăsurile-taxi de la Primărie pe bulevard, plimbările cu ambarcațiuni pe Mureș. Însă evenimentele punctuale din cadrul Zilelor Aradului debutează mâine, **19 august**, și vor dura patru zile. Iată ce oferă arădenilor organizatorii - **Primăria Municipiului, Consiliul Local Municipal** și **Casa de Cultură a Municipiului** - pentru prima zi a orașului...

■ ora 11.00 - masă rotundă - „Modele europene în arhitectura Aradului" - sala 70 a Palatului Administrativ

■ Întreceri sportive tradiționale, după cum urmează:

ora 16 - Polo - Baza Pădurice

ora 17 - Canotaj - Club Voința

ora 18 - Box - Constructorul și Echitație - Șanțul Cetății

■ orele 13.00 - 16.00 - Parada păpușilor gigantice pe Bulevardul Revoluției

■ ora 18.00 - expoziție dresaj canin - Piața Avram Iancu

■ ora 19.00 - „Confetti, Confetti" - Teatrul „Ioan Slavici"

■ orele 10.00 - 21.00 - Expoziție de mașini - parcare Primărie

■ ora 17.00 - Sărbătoarea „Zilele schimbării la față" - Parc Gai

■ ora 19.00 - Concert Nicu Alifantis, Ioan Gyuri Pascu, Hora, @mix, Bambi, Rapsozii Zărandului - cartierul Aurel Vlaicu (Școala generală nr. 6) și Aradul Nou (zona Gării).

Nedeia almășană

În perioada 20-21 august 2005, în localitatea Almaș, județul Arad, va avea loc Nedeia almășană, prilej cu care se vor desfășura activitățile de **redeschidere a Târgului Expozițional Agricol** (vechiul târg al Cilului), după următorul program:

Sâmbătă, 20 august 2005:

● orele 8-12 - deschiderea oficială a târgului; activități specifice (prezentare de animale, utilaje agricole, concursuri și festivități de premiere)

● orele 12-14 - simpozion „Comuna Almaș - trecut, prezent, perspectivă"

● orele 14-16 - **întâlnirea cu fiii comunei**, masa festivă

● orele 16-19 - activități sportive: „Cupa târgului la fotbal", alte întreceri sportive

● orele 19-22 - activități cultural-artistice în aer liber și la căminele culturale din sate - **Întâlnirea fiilor satelor**

Duminică, 21 august 2005:

● orele 9-13 - activități religioase la unitățile de cult din comună

● orele 14-17 - activități cultural-artistice susținute de formații proprii și invitate

● orele 17-18 - întreceri sportive - finalele și activități de premiere

● orele 20-23 - activități distractive (hora și discoteca)

28 de ani de la moartea „Regelui"

Circa 10.000 de persoane venite din lumea întreagă s-au adunat marți la Graceland, ultimul loc în care a trăit regele muzicii rock and roll, Elvis Presley, pentru a marca 28 de ani de la moartea starului american, relatează AFP.

Înmormântat în grădina de pe proprietatea sa, cântărețul dispărut la 16 august 1977 la vârsta de 42 de ani, în urma unui abuz de medicamente, atrage în fiecare an zeci de mii de fani veniți să-i aducă un omagiu, dintre care unii nu cred nici acum în moartea sa.

Mulțimea, care vorbește în aproape toate limbile pământului, se plimbă prin apropierea proprietății, având ca muzică de fond melodiile Regelui înregistrate în concert.

"Pentru nimic în lume nu aș fi ratat această ceremonie, este unul dintre cele mai importante momente ale anului pentru mine", a declarat Yasumasa, un celebru imitator al lui Elvis din Japonia.

Portret

Ioana Luguzan, cântăreață de muzică populară

Ioana Luguzan are 17 ani și este câștigătoarea Marelui Premiu la ediția a 36-a a Festivalului Tinerilor Interpreți de Muzică Populară de la Moneasa, care s-a desfășurat la sfârșitul săptămânii trecute. În palmaresul tinerei mai figurează și alte premii: locul I la canto popular la faza națională a Olimpiadei de muzică, mențiune anul trecut la același festival de la Moneasa, locul II la Ineu, locul I la Pecica, participare la un festival în Franța cu Corul Eutherpe, unde Ioana este solistă la o piesă din folclor.

Este elevă la Liceul de Artă „Sabin Drăgoi", la clasa de canto popular a profesoarei Marioara Miclea. A absolvit anul trecut clasa de canto popular a Școlii de Artă, la clasa aceleiași profesoare. Când era mai mică a studiat și vioara, însă și-a dat seama că adevarata ei pasiune este muzica populară. De unde această pasiune? **„De mică mi-a plăcut. La țară, la bunici, la Tauț, tot timpul se cânta de sărbători. Bunica, toți unchii, toată lumea cânta. Vocea o am de la străbunicul meu, care trebuia să cânte la Opera din București, însă nu și-a lăsat casa și pământul"**, povestește Ioana.

Preferatele ei sunt cântecele din Țara Zărandului și piesele Mariei Tănase, care crede că se potrivesc foarte bine la vocea ei. La Moneasa a câștigat cu **„Balada lui Lică Sămădău"** și o **Moțească**. A fost prima din 13 concurenți din șase județe. Mai trebuie amintit că în iarnă a înregistrat un CD cu corul Eutherpe, la trei dintre piese fiind solistă.

Însă pasiunile Ioanei Luguzan nu se opresc la muzica populară. În corul liceului cîntă muzică clasică. Îi place istoria și a făcut parte din echipa școlii la Concurul de Cultură și Civilizație, cu care a obținut locul I pe țară. O altă pasiune a ei este și literatura, și chiar se gândește acum dacă să urmeze o carieră filologică sau de solistă de muzică populară. Părinții au sprijinit-o până acum și Ioana recunoaște că nu ar fi reușit fără ajutorul lor...

C. L.

Cabaret

Vineri, 19 august 2005, la ora 19, la Sala Studio a Teatrului „Ioan Slavici", va avea loc spectacolul - cabaret **„Confetti, Confetti"**, în regia **Alexandrei Gandi**. Spectacolul va fi susținut în cadrul Zilelor Aradului. Intrarea este liberă.

Kinodrom la Arad

Proiectul **KINODROM**, la care **Casa de Cultură a Municipiului Arad** este partener, se află în plină desfășurare. Dacă alaltăieri s-au bucurat de proiecții peste 100 de persoane, locuitori ai **Șiculei**, ieri seară a fost rândul arădenilor să fie invitați la film. Cele mai importante filme de scurt metraj, participante la festivaluri de gen din Europa, au fost difuzate la **Teatrul Vechi,** de la ora 21.

Mâine, 19 august, Kinodrom va ajunge la **Chereluș**, unde sunt așteptate în jur de 50 de persoane. Următoarele localități vizate de francezi sunt **Beliu** și **Șimand**. Din Arad proiectul va ajunge la Cluj, apoi pe litoralul Mării Negre, în stațiunile Vama Veche și 2 mai.

Românii din Timoc - pribegi într-un deșert de nepăsare

(Urmare din pagina 1)

Bine ar fi ca măcar o parte din deciziile luate la aceste întruniri să se realizeze, adică: votarea unei legi a românilor de pretutindeni, înființarea unei agenții guvernamentale, dacă nu a unui minister, care să se implice activ în ajutorarea românilor aflați în afara granițelor țării, pentru păstrarea obiceiurilor și limbii românești, schimburi bilaterale cât mai intense.

De la înălțimea generoaselor propuneri trecute pe hârtie, ne aduce cu picioarele pe pământ dl. Viorel Dolha, președintele Asociației Învățătorilor Arădeni. Adică unul dintre puținii români sufletiști care nu au uitat, spre deosebire de autoritățile române, că în Serbia trăiesc câteva sute de oameni care simt românește. Este vorba despre românii de pe Valea Timocului, atât de vitregiți de soartă. Și nu exagerăm acest lucru, mai ales dacă ne uităm peste sinteza unei scurte istorii a ținuturilor de dincolo de Dunăre, sinteză întocmită de către dl. Viorel Dolha.

Românii din Timoc

1. Duble standarde

În Serbia, românii trăiesc în două comunități cărora li se aplică standarde diferite în ce privește dreptul la păstrarea identității.

La nord de Dunăre (în Voivodina) trăiesc 30.000, unde reprezintă 2% din populația provinciei, fiind majoritari în doar 17 sate. Au aici biserici și dreptul la școală și presă în limba română. Acești români au intrat în componența Serbiei la 1918 și România a purtat lungi tratative cu statul vecin pentru a le da măcar atâtea drepturi câte aveau sub statul austro-ungar. Apropo, ei se judecă fiindcă statul le-a luat clădirea „Luceafărul" din Vârșeț, construită de ei.

La sud de Dunăre trăiesc după recensământul din 2002 peste 45.000 de români și valahi, deci cu 50% mai mulți în mod oficial decât în Voivodina. Chiar analiști sârbi spun însă că este vorba de 10 ori mai mulți în realitate și că în nici un caz nu pot fi mai puțini de 240.000. O publicație oficială belgrădeană spune că „în ce îi privește pe românii timoceni recensămintele sunt confuze și greu de explicat fiindcă ei sunt majoritari în zonă." Din județele Branicevo, Bor, Pomoravlie și Zaiecear avem o listă cu 150 de localități populate aproape exclusiv cu români. Acest lucru se poate verifica, la fața locului. Liderii românilor de acolo spun că ei trăiesc în proporție însemnată în 300 de sate și 20 de orașe din ținuturile numite popular Timoc, Homolie, Craina Negotinului și Țârna Reca.

Ei au intrat în componența Serbiei în 1833. Sub turci avuseseră slujbă religioasă în română. Li se spunea valahi pentru că așa li se spunea la anul 1800 tuturor românilor. Sub sârbi, slujba religioasă a devenit obligatorie în slavonă, iar când au apărut școli, acestea au fost exclusiv de limbă sârbă. La botez își puteau alege doar nume sârbești de pe o listă. Și astăzi sute de mii de români timoceni nu au dreptul nici măcar la un cuvânt în limba lor în școli, biserici sau presă. Pentru drepturile lor, România nu a intervenit niciodată serios pe lângă Belgrad. Nu a reușit nici măcar să impună că „valah" este sinonim cu „român". La fel de lipsiți de drepturi sunt românii timoceni din zona Vidinului-Bulgaria.

2. Marș din Serbia

După 1991, au început să apară și în Timoc asociații politice și culturale ale acestor frați ai noștri. Dincolo de dreptul de a înregistra oficial statutul, nu au primit nici un drept. Nici măcar un oficial român de rang semnificativ nu a vizitat marea aceasta de români. Școlilor de acolo nu li se permite să colaboreze cu cele de la noi. Când sunt invitați în România tineri timoceni, profesorii lor etnici români nu au curajul să îi însoțească pentru a nu-și pierde serviciul. Formații culturale românești nu au voie să facă turnee acolo. Abecedare românești sunt confiscate de poliție. Pe ușa sediului asociației culturale Ariadnae Filum din Bor a fost scris în două rânduri „Marș din Serbia" și desenate obscenități, iar în 6 iunie 2005 sparte ferestrele. România nu a luat poziție. Publicația din Kladovo pe aprilie 2005 a Partidului Radical al lui Șeșeli îl amenință pe Mihailo Vasilievici (tel. 00381642553007), neconcepând ca un român să lucreze în administrație la resortul cultură-tineret.

3. Țeapă transfrontalieră

În „Asociația de colaborare transfrontalieră Dunărea 21", înființată în 2002, România este reprezentată foarte, foarte slab în comparație cu Serbia și Bulgaria. Zona cuprinde exact arealul populat compact cu români timoceni din Bulgaria și Serbia. Partea bulgară participă cu regiunea și orașele Vidin, Rajniți, Macriș, Belogradcic, Lom, Kula, Dimovo și Novo Selo, iar partea sârbă cu raioanele Zaiecear, Sokobania, Kladovo, Bolievaț, Kniejevrat, Bor, Negotin și Maidanpec care fiecare are măcar câte un oraș. România participă, atenție, doar cu orașul Calafat și comunele Poiana Mare, Desa, Cetate și Ciupercenii Noi. Ne așteptam toți ca România să participe cu județele Mehedinți și Dolj, fiindcă acestea sunt la confluența frontierei celor trei țări. Euroregiunea are grupuri de lucru și privind dezvoltarea culturii, educației și acțiuni ale tineretului prin care puteam aduce românii timoceni în contact cu instituții de profil românești. Nu credem însă că putem fi parteneri importanți dacă suntem reprezentați doar de comuna Ciuperceni și compania. Așteptăm ca MAE să reușească să stabilească echilibru în această euroregiune prin introducerea Doljului întreg și Mehedințiului.

Traian Kostandinovici și Viorel Dolha, într-un efort disperat de a sensibiliza autoritățile române

4. Biserică și parastas: interzise

Un tânăr preot român de 20 de ani, din satul Malainița, raionul Negotin, a ridicat cu sprijinul credincioșilor, în grădina sa, o biserică ortodoxă în care slujește în limba română. Poliția din Negotin a obținut o autorizație de demolare. Oficialități locale sârbe au cerut intervenția armatei împotriva satelor valahe. Biserica Ortodoxă Sârbă este cea care dă tonul și care face presiuni pentru ca singura biserică românească din zonă să fie ori demolată, ori trecută sub jurisdicția ei. Preotul Boian Alexandrovici (tel. 00381638157209) a făcut un apel disperat Patriarhului Teoctist de a-i lua biserica sub jurisdicția Bisericii Ortodoxe Române. Este greu de înțeles de ce biserica noastră nu a dat măcar un comunicat de sprijin pe această temă, deși i s-a cerut în genunchi de luni de zile să facă acest lucru. Doar Daniil Stoenescu Episcop-locțiilor de Vârșeț și-a luat inima în dinți și, împotriva sfaturilor bisericii române și împotriva amenințărilor celei sârbe, l-a hirotonit ca preot, duhovnic, iconom stavrofor și l-a numit protoiereu ortodox român de „Dacia Ripensis" în 5 iunie 2005. Preotul este intimidat zi de zi și chemat des pentru cercetări la poliție pe această temă. La un parastas ținut la Kolograși (mănăstire ridicată de Mircea cel Bătrân) în 21 mai 2005 în memoria morților de la Rovine, poliția a interzis oficierea acestuia, iar un grup de sârbi a strigat obscenități și s-a dedat la violențe fizice. Românii au intentat proces.

5. Consulat interzis

De un an de zile a mai apărut și problema vizelor. Românii timoceni au cerut un consulat român la Bor pentru a nu face drumuri de 600 de kilometri la Belgrad. Serbia nu a permis însă României acest lucru, iar diplomația noastră nu a insistat. Ba, mai mult, s-a lăsat păcălită obținând un consulat la Vârșeț, care nu se justifică pentru că la 30 de kilometri este Belgradul, unde este ambasadă.

Cea mai importantă comunitate românească după cea din Republica Moldova și cea mai lipsită de drepturi o formează românii timoceni.

6. Oficialii lor și oficialii noștri

Președintele Serbiei, Boris Tadici, a vizitat Bucureștiul și comunitatea sârbă din Timișoara în 23-24 iunie 2005, dar nimeni nu i-a amintit despre problemele românilor din Serbia de est. Ungaria a demonstrat României că o țară poate rămâne prietenă alteia chiar dacă reclamă des, cu consecvență și cu toate prilejurile acordarea unor drepturi mai mari pentru conaționalii săi. Să urmărim acest exemplu și să solicităm Serbiei, dar și organismelor care monitorizează Serbia și tuturor instanțelor internaționale acordarea drepturilor firești românilor timoceni. Trebuie demarat urgent procesul de introducere în școlile de acolo a posibilității de a studia câteva ore de limbă română pe săptămână. Există deja programele și manualele aprobate de ministerul sârb pentru românii din Voivodina.

Nici un oficial român de rang important nu a vizitat zona. Cât mai mulți oficiali români să își treacă de acum pe agendă cât mai des demersuri în sprijinul acestei comunități românești. Sârbii vor să ascundă această comunitate până la asimilarea completă și au cuvânt de ordine zicala „Da se Vlasi ne dosete!" - Ca românii (valahii) să nu-și dea seama! Când mergeți în Timoc contactați pe Traian Kostandinovici, vicepreședintele Consiliului Minorității Române din Serbia (tel. 0038163052512 traian@formanet.co.yu) care a deschis un birou și în Kladovo, str. 22 Septembrie nr. 10.

7. Of, presa (cui?)

„Cele de mai sus și multe altele puteau apărea ca titlul zilei în jurnalele de știri. S-au întâmplat în zilele noastre (presupuse ale democrației, libertății cuvântului și dreptului la informare). Și Serbia se vrea acum democrată și în UE. Doar ignoranța și lipsa unei minime solidarități de neam fac ca aceste situații revoltătoare să nu ajungă pe ecrane și în presa scrisă. De această tăcere se bucură cei care sunt plătiți să lucreze în politica externă, pentru românii de peste hotare sau pentru o lege a acestora care nu mai apare".

În loc de concluzii

Recent, dl. Traian Kostandinovici s-a aflat la Arad și ne-a declarat că românii de pe Valea Timocului au primit promisiunea că din anul școlar 2005/2006, copiii lor vor putea învăța la școală o oră de limba și literatura română. **„Acesta este un mare pas înainte, un eveniment istoric pentru noi, pe care am reușit să-l facem abia după ce românii din Serbia, mai precis din Voivodina și Valea Timocului, s-au unit în cadrul Consiliului Minorității Române din Serbia",** ne-a declarat cu mândrie dl. Traian Costan-dinovici. La aceste lucruri ar putea să mediteze toate minoritățile naționale de la noi din țară atunci când vin și se plâng de tratamentul la care le supune nația română. În egală măsură, și autoritățile române ar trebui să-și îndrepte gândul la românii de peste graniță.

În Ungaria se dezbate intens problema acordării cetățeniei maghiare tuturor ungurilor care trăiesc în statele învecinate... În tot acest răstimp, România, prin conducerea sa, se face că nu-și mai recunoaște fiii aflați pe malul celălalt al Dunării... și organizează simpozioane, urmate de chefuri cu dansuri din buric. Mai mare rușinea!

Foto: Ștefan Matyaș

Invitatul nostru

Construcția „Bătrânei Doamne” este la fundație. Până să ajungă mare va mai trece timp

● Discuție cu Dan Mănăilă - antrenor principal al FCM UTA

– Domnule Mănăilă, cum se prezintă echipa acum, cu doar câteva zile înainte de startul campionatului?

– Dacă vorbim din punct de vedere al pregătirii fizice, atunci cu siguranță suntem în grafic, s-a și văzut în partidele de pregătire că am fost peste toți adversarii. La capitolul tehnico-tactic trebuie spuse mai multe. Echipa este nouă, doar trei jucători din vechea gardă mai sunt în primul unsprezece, iar relațiile de joc se cimentează într-o perioadă mai lungă. Noi nu suntem la Arad de o lună și jumătate, echipa este foarte tânără, poate cea mai tânără din această serie, iar primul nostru obiectiv este acela de a face ca băieții să joace, să fie lăsați în pace să joace, să facem din UTA o adevărată familie.

– Lotul este definitivat, în foarte mare măsură. Sunteți mulțumit de ceea ce aveți la dispoziție?

– După toate căutările care au fost am rămas descoperiți pe banda stângă, dar să știți că variantele care au existat nu au fost la nivelul pe care îl reprezintă UTA. Dacă au fost jucători care lovesc mingea cu piciorul stâng și nu mă mulțumesc nu înseamnă că nu pot aduce pe partea stângă un om care să lovească balonul cu dreptul. În plus, mai aveam nevoie de un vârf de atac, după ce Ignat a refuzat condițiile oferite de UTA, el dorind mult mai mult decât oricine. Acest lucru era de neacceptat.

– Se tot vorbește despre locurile 1-6, iar în ultimele zile de promovare. E un obiectiv realist, sau curajos?

– Eu cred că este realist - 10% și îndrăzneț - 90%. Și casa trebuie pornită de la fundație - acolo unde suntem noi acum - iar apoi mergi, încet, încet, până ajunge să fie la cheie. Cu două rânduri de echipament nou, cu destule materiale de antrenament și cu jucători aduși din Divizia D și C nu se promovează. Pentru a merge mai sus trebuiesc foarte multe, însă locul șase cred că e logic, atâta timp cât suntem la UTA. Chiar eu am fost primul care am spus să nu se dea prime dacă suntem sub locul șase.

– Cât de normală considerați situația în care vă aflați, de a nu fi semnat nici acum contractul cu UTA. E posibil să avem surprize?

– Să știți că situația e anormală. Atât a mea, cât și a jucătorilor. Eu nu am semnat nici acum, dar probabil că mâine (n.n.-astăzi) dimineață se va întâmpla acest lucru. Negocierile s-au întins până în săptămâna meciului primei etape și cu unii jucători ceea ce nu cred că e perfect. Era timp suficient, și acum două săptămâni se puteau semna contractele. Din punctul meu de vedere sper să nu existe vreo surpriză, ultimele detalii pe care le punem la punct sunt cele legate de procentul meu în cazul în care vor fi vânduți jucători crescuți de mine la UTA.

– Cum vedeți startul campionatului.

– Pentru noi e foarte dificil începutul sezonului, iar până în etapa a cincea e deosebit de important ceea ce vom realiza. În prima rundă, contra celor din Câmpia Turzii, va fi foarte greu, căci întâlnim o echipă matură, mai bătrână, e adevărat, foarte masivă, pe care cred că o vom bate până la urmă. Important este să ne facem jocul, să prindem încredere în noi, să fim lăsați să jucăm și cred că nu vom dezamăgi.

– Domnule Mănăilă vă mulțumim pentru minutele acordate și vă urăm mult succes în continuare!

Leo Sfâra
Foto: Șt. Matyaș

Albe și negre

Numai legea

Zâmbete, declarații de curtoazie, litigii de ochii lumii stinse subit, mâini frecate a mulțumire, semnături în fața camerelor de luat vederi, ce mai, spectacol - ieftin - în toată regula, marți după-amiază în impunătoarea clădire de la kilometrul zero al municipiului. Doar șampania și caviarul a lipsit pentru ca „tacâmul” să fie perfect....

Cică, primăria s-ar fi înțeles cu reprezentanții Atletic Club Universitar și nimic nu mai stă în calea ridicării supermarketului pe locul unde se află bătrâna arenă. Numai legea ! Trocul parafat de primarul Gheorghe Falcă, pe de-o parte, și avocatul clubului ACU, Ioan Kocsis-Josan (și-atunci, se pune întrebarea, d-na av. Carmen Faur în ce calitate a reprezentat clubul în procesul câștigat în prima instanță ?), pe de altă parte, nu are puterea de a bate legea. Care lege, ‘tui, papucu’ măsii - pentru a-l cita pe nașu Băsescu - spune clar că, sub nici o formă, o bază sportivă nu poate fi demolată, fără a se construi o alta în prealabil. Ori, cosmetizarea arenei Motorul din cartierul Aradul Nou, nu e totuna cu ridicarea unui stadion. Astfel, înțelegerea primarului, cu cameleonii conducători din „Banu Mărăcine” are doar valoare sentimentală. Pentru că sigur se va găsi cineva să blocheze inițiativa lui Falcă, deschizând un proces cu legea în mână.

Despre așa-zișii oameni de fotbal din fruntea clubului ne este silă să mai scriem. După ce și-au strigat „durerea” în gura mare, au amenințat că se vor lega cu lanțuri de zidurile stadionului și s-au folosit de juniorii clubului pentru a protesta împotriva, pe-atunci ilegalei, decizii a primarului Falcă, au acceptat să se „prostitueze”, dându-și arama pe față. (S)-au vândut, fără resentimente, istoricul stadion construit pe locul unde s-a disputat primul meci de fotbal oficial din România. Numai că și lor le-a scăpat un „amănunt”: legea. Singura care (încă) mai apără arena din „Banu Mărăcine” de lamele buldozerului...

Daniel Scridon

Amical cu Elba

Astăzi, la Sala Sporturilor „Victoria”, de la ora 18,30 se dispută meciul amical de baschet masculin între West Petrom Arad și Elba Timișoara.

Baschet

Eșecuri pe linie pentru „tricolore”

Fără trei piese de bază, Monica Broșovszky-Boriga, Erszebet Ambruș și Florina Pașcalău, învoite nepermis de mult în opinia noastră de la programul de pregătire dinaintea turneului final al Campionatului European de baschet feminin, naționala de senioare s-a făcut de rușine în turneul amical din Turcia, pierzând pe linie: 54 - 88, cu Cehia; 62 - 89, cu Turcia și 52 - 58, cu Germania. Și asta, cu doar două săptămâni înaintea startului „europenelor”.

D. Scridon

Turneul „Ion Țiriac”

Victorie pentru arădeanul Buș

Înfruntând vremea, tenismanii au susținut, totuși, jocuri contând pentru primul tur al Trofeului „Ion Țiriac”: Apostu Efremov (România, cap de serie 5) - Bogdan Buneci (România) 6-0, 6-1, Teodor Crăciun (România, 7) - Bogdan Ivașcu (România) 6-3, 6-4, Victor Crivoi (România, 1) - Cătălin Buzatu (România) 6-1, 6-0, Bogdan Leonte (România) - Rabie Chaki (Maroc) 6-4, 4-6, 3-6, Teodor Bolânu (România) - Ilie Giurgiu (România) 0-6, 0-6, Zoltan Buș (Arad, România) - Andrei Mlendea (România, 6 7-5, 2-0, ab., Pablo Cuevas (Uruguay, 3) - Alin Simion (România 6-2, 6-2, Adrian Barbu (România) - Marfia (Italia) 2-6, 5-7, Raian Luchici (România) - Robert Hodel (România) 6-4, 6-2, Pablo Galdon (Argentina, 8) - Angelo Niculescu (România) 3-6, 5-7, Cosmin Coteț (România) - Marcel Miron (România) 6-1, 3-0, ab., Mihai Stoian (România) - Roman Borvanov (SUA) 6-3, 3-6, 3-6, Adrian Gavrilă (România) - Cătălin Gârd, 4) 2-6, 3-6, Mihai Nichifor (România) - Miguel Olaso (Spania) 6-0, 6-3, Philipp Oswald (Austria) - Victor Stănică (România) 3-6, 4-6, Marius Copil (Arad, România) - Cesar Ferrer (Spania, 2) 0-6, 3-6.

A.H.

Ieri, în meciuri amicale

Gloria Arad - Victoria Nădlac 1-2

Cele două divizionare C arădene s-au întâlnit ieri pe terenul Blănarul, victoria revenind nădlăcanilor, cu 2-1, grație golurilor reușite de Kukucska - 2, respectiv C. Olariu. De notat că, Ardelean (Gloria) a ratat un penalty.

Mihai Petcuț, antrenorul nou-promovatei, Gloria a început jocul în formula: Dronca - C. Olariu, Vulpe, Ocanovici, Ionele - Ali Tolmbaye, Panin, Militaru, Negrea - Mihali, Ardelean. **Au mai jucat:** Belgrădean - Guțu, Brandais, Rad. Tehnicianul de la vamă, Dan Cuedan a răspuns cu: Moț - Sighete, Pavel, Vlădău - Măcean, Românu, Babău, Cotuna - Bozian, Kukucska, Pei. **Au mai evoluat:** Trifoi - Iaroș, Puiu, Nica, Iancu, Popovici, Vulpeș.

Vineri, cele două echipe, împreună cu Hexe Jebel se vor întâlni într-un inedit triunghiular pe terenul Blănarul.

D. Scridon

ACU Arad - LPS Banatul 7-3

Pentru studenții arădeni au înscris: Ștefeligă - 2, Iancu - 2, Haș, Turcaș și Sălăjan. În acest joc, antrenorul Mircea Aslău a folosit mulți jucători tineri, aflați în probe. Doar în prima repriză a fost folosită echipa de bază: Torok - Maghici, Lung, Boicu - Bâgu, Sălăjan, Hetmann, Onu, Turcaș - Ștefeligă, Haș.

Vineri, ACU Arad dispută un nou joc în cadrul Cupei României, în deplasare cu divizionara C din Beiuș.

D. S.

Gală națională de box, la Arad

În orașul nostru are loc, vineri și sâmbătă, o gală de box cu participarea unor sportivi de la cluburi din Târgu Jiu, Baia Mare, Timișoara și, bineînțeles, Arad. **Cupa „Box Club U.V.V.G”**, căci despre ea este vorba, se găsește deja la ediția cu numărul șapte, organizându-se la inițiativa lui Adolf Ivanovici și Florin Ștefan. Cei doi antrenori și conducători ai Box Club Arad au ales drept loc de disputare a întrecerii, terenul de sport al fostei baze Constructorul, startul dându-se la orele 17 (în ambele zile). Pe această cale, se aduc mulțumiri tuturor celor care, într-un fel sau altul, au ajutat gruparea în desfășurarea activității: U.V.V.G. Arad, Astra Aris, Primăria Arad, Casa de Cultură a municipiului, Opel, I.B.S.S.A., Morar Security, Voss, Mirada Construct, Omniasig, Cotta International și Club Casino Kiri.

A.H.

C.N. de karting

Benjamin Nagl - învingător în etapa de la București

Foto: Șt. Matyaș

La finele săptămânii trecute, în Capitală s-a desfășurat a V-a etapă a C.N. de karting, întrecere la care - așa cum ne-au obișnuit - piloții legitimați la VIK Power Arad (președinte Călin Mureșan) au obținut rezultate remarcabile.

La doar 9 ani, **Benjamin Nagl (vezi foto)**, în cadrul clasei mini s-a impus în cele două manșe, fiind declarat câștigătorul etapei. Asta, chiar dacă Benjamin a avut adversari cu trei ani mai „bătrâni”, clasa mini fiind rezervată piloților între 9 și 12 ani. Cu această primă victorie din acest an, Benjamin a urcat până pe locul III în clasamentul general. De fapt, obiectivul lui este acela de a acumula experiență la noua clasă de participare, pentru ca anul viitor să atace podiumul „naționalelor”. Mai ales că, pe vremea când evolua la clasa inferioară, Pufo, sportivul a cucerit două „titluri” de vice-campion național.

La aceeași categorie, sora lui, **Jasmin Nagl** (12 ani), a avut ghinion. În ultimul tur al manșei secunde a ieșit de pe pistă, pierzând secunde prețioase, care au „aruncat-o” până pe locul VIII. Pe Jasmin a costat-o lipsa de experiență, ea practicând kartingul doar de un an, molipsindu-se de acest sport de la fratele său, Benjamin.

Andra Goroianu a venit a IV-a în cursa rezervată motoarelor din clasa 100 ICA/juniori, în vreme ce, marea favorită, **Izabela Mureșan** a ieșit din cărțile pentru un loc fruntaș, fiind nevoită să abandoneze în manșa a doua, deoarece kartul său nu a fost setat pentru vreme ploioasă. În fine, la clasa Pufo, rezervată celor mai mici piloți, **Florin Cătană** s-a clasat pe locul II, iar **Răzvan Mocuța** pe V, acesta din urmă având neșansa ca motorul kartului său să cedeze.

Daniel Scridon

Consiliul local Macea

convoacă adunarea foștilor proprietari care au solicitat restituirea terenurilor în termenul legal

în data de 25.08.2005, ora 9, la Căminul Cultural Macea

în vederea alegerii reprezentanților în Comisia locală de stabilire a dreptului de proprietate privată asupra terenurilor.

Primarul comunei Macea - Mercea Ioan (COM./08.2005)

Direcția Generală a Finanțelor Publice a Județului Arad, cu sediul în Arad, B-dul Revoluției, nr.79, organizează în data de **01.09.2005 orele 10⁰⁰**, la sediul instituției, concurs pentru ocuparea ocuparea postului vacant de **Șef Serviciu (Inspector Specialitate IA)** – Serviciul Administrativ Arhivă și Gestionare Formulare.

Dosarele se depun până la data de **29.08.2005.**

Informații suplimentare pot fi obținute la sediul D.G.F.P. a Jud. Arad, B-dul Revoluției nr. 79, la Serviciul Resurse Umane Salarizare și Pregătire Profesională, camera 49, telefon 0257/280633, int.208. (com./08.2005)

Tribunalul Arad

anunță organizarea de către Curtea de Apel Timișoara, în data de **7 octombrie ora 10 - proba scrisă eliminatorie - și 14 octombrie 2005 ora 10 proba practică**, la sediul Curții de Apel Timișoara, Piața Țepeș Vodă nr. 2, a concursului pentru ocuparea unui număr de:

3 POSTURI DE INFORMATICIAN

la Tribunalul Arad, dintre care, 1 la Judecătoria Ineu, cu privire la care se stabilește condiția domiciliului candidatului în orașul Ineu.

CONDIȚII DE PARTICIPARE LA CONCURS:

- studii superioare de specialitate în domeniul informatic, automatic, cibernetic, matematic, electronic sau electrotehnic.

Condiția de mai sus se va considera îndeplinită conform legii, și de către absolvenții de studii superioare în domeniul tehnic sau economic care au urmat în timpul studiilor universitare, sau postuniversitare cursuri de informatică, cu avizul Direcției de Exploatare a Tehnologiei Informației din Cadrul Ministerului Justiției.

Taxa de participare este de 50 RON (500.000 lei vechi).

Dosarele se depun la Tribunalul Arad până la data de **22 septembrie 2005 - camera 111 et.I.**

Detaliile despre concurs pot fi găsite la panoul de afișaj al tribunalului aflat la etajul I. (com. 1625/2005)

S.C. S.R.L.

Valmet Production

VINDE DIN STOC SAU LA COMANDĂ

Ofertă specială!

PRODUSE SIDERURGICE

	preț en gros	en detail
OB Ø 6 - Ø 25	1,38 lei	1,40 lei
PC Ø 8 - Ø 25	1,42 lei	1,45 lei

ASIGURĂM transportul, prețurile nu conțin TVA.

Adresa: str. Ioan Budai Deleanu nr. 4, Arad
Tel.: 0257 / 276.556 0257/ 218.970
0723.598.289 0744.861.909

(c.1378/2005)

S.C TRANSDARA S.A ARAD

ANGAJEAZA

SEF COLOANA AUTOBUZE	- min.studii(liceu); - experienta in transporturi - avantaj; - dom.in Arad,sau localit.limitrofe,tel.,permis ctg.B; - cunostinte de operare PC;
ELECTRICIAN AUTO	- scoala profesionala de specialitate; - experienta in domeniu min.3 ani; - dom.in Ch.Cris sau loc.limitrofe,tel.,permis;
SOFERI AUTOBUZ	- vechime min.3 ani ca sofer; - dom.in Arad sau loc.limitrofe,(Iratos),tel.; - permis de conducere ctg.B,C,E,D; - atestat profesional;
MECANICI AUTO, ELECTRICIENI AUTO TINICHIGIU-VOPSITOR AUTO, VOPSITOR AUTO	- scoala profesionala de specialitate; - absolventi promotia 2005; - dom.in Arad sau loc.limitrofe,tel.;
ECONOMISTI,JURISTI INGINERI	-Studii superioare de specialitate,promotia 2005 -domiciliul in Arad,tel.,cunostinte de operare PC.
PAZNIC	-Studii medii -domiciliul in Arad,tel. -stagiul militar satisfacut

(C.A 1307/2005)

SC.TRANSDARASA.ARAD - EXECUTA

- **Inspectii tehnice periodice(ITP) la toate tipurile de autovehicule.**
- **Montari si verificari tahografe si limitatoare de viteza.**
- **Curse speciale-ocazionale cu autocare si microbuze moderne la preturi care sfideaza orice concurenta.**

RELATII:la sediul societatii din Arad str.Liviu Rebreanu nr.95 sau tel.256308,256310.

FUNDAȚIA ROMÂNO-GERMANĂ

CENTRUL DE PREGĂTIRE ȘI PERFECȚIONARE PROFESIONALĂ

Autorizată conform O.G. 129/2000, pentru organizarea următoarelor cursuri:

CURSURI DE CALIFICARE:

- **TÂMPLAR UNIVERSAL - 6 luni**
- **MECANIC AUTO - 6 luni**
- **ZIDAR - 5 luni**
- **TAPIȚER - 3 luni**
- **LUCRĂTOR ÎN COMERȚ - 3 luni**

CURSURI DE INIȚIERE

- **CONTABILITATE - 3 luni**
- **OPERATOR PC - 1 lună**

Diplomele sunt avizate de către M.E.C. și M.M.S.S.F.

INFORMAȚII: Vladimirescu, str. Gării nr. 59, tel. 0257/514.931; 514.934
Arad, str. Episcopiei nr. 32, tel. 0257-214.965

(c.1005/2005)

Vindem en-gros hârtie albă de ziar (în role mici) **pentru ambalaj.**

Preț avantajos,negociabil în funcție de cantitate.

INFORMAȚII LA redacția „Adevărul" B-dul Revoluției nr. 81 sau la telefon 281.797 zilnic între orele 8-16.

MINISTERUL FINANTELOR PUBLICE
AGENTIA NATIONALA DE ADMINISTRARE FISCALA
D.G.F.P. ARAD / A.F.P. ARAD
B – dul Revolutiei, nr. 77, Localitatea Arad

Dosar de executare 75967/ 30.08.2001

ANUNTUL PRIVIND VANZAREA PENTRU BUNURI MOBILE LA LICITATIE

Anul 2005 luna AUGUST ziua 29

LICITATIA A- I- A

In temeiul art. 157 alin.(1) din Ordonan]a Guvernului nr. 92/2003 privind Codul de procedura fiscala, republicata, cu modificarile si completarile ulterioare, se face cunoscut ca in ziua de 29 luna august anul 2005, ora 11, in localitatea Arad , str. Revolutiei, nr. 77, camera 26, se vor vinde prin licitatie urmatoarele bunuri mobile, proprietate a debitorului S.C. NESTOR INTERNATIONAL S.R.L. cu domiciliul fiscal in localitatea Arad str. Poetului nr. 131A, cod de identificare fiscala 6648800:

Denumirea bunului mobil, descriere sumara: (se vor indica drepturile reale si privilegiile care greveaza bunurile, daca este cazul)	*Pretul de pornire a licita]iei, exclusiv TVA - lei noi-*	*Cota TVA/neimpozabil*)*
1. Sistem calcul AMD DURON	***30***	***6***
2. Compresor	***700***	***133***
3. Utilaj lambriuri	***5500***	***1045***
4. Aragaz	***25***	***5***

**) cota de taxa pe valoarea adaugata pentru vanzarea bunurilor mobile este 19% neimpozabil in conformitate cu prevederile art.128 alin.(3) lit.b) din Legea nr.571/2003 privind Codul Fiscal, cu modificarile ulterioare, si pct. 4 alin.(3) din normele metodologice de aplicare a Titlului VI din Codul fiscal, aprobate prin Hotararea Guvernului nr.44/2004, cu modificarile ulterioare*

Invitam pe cei care pretind vreun drept asupra acestor bunuri sa instiinteze despre aceasta organul de executare, inainte de data stabilita pentru vanzare.

Cei interesati in cumpararea bunurilor sunt invitati sa prezinte, pana la termenul de vanzare sau, in cazul vanzarii prin licitatie, pana in ziua precedenta termenului de vanzare: oferte de cumparare; in cazul vanzarii la licitatie, dovada platii taxei de participare, reprezentand 10% din pretul de pornire a licitatiei; imputernicirea persoanei care il reprezinta pe ofertant; pentru persoanele juridice de nationalitate romana, copie de pe certificatul unic de inregistrare eliberat de oficiul registrului comertului; pentru persoanele juridice straine, actul de inmatriculare tradus in limba romana; pentru persoanele fizice romane, copie de pe actul de identitate; dovada emisa de creditorii fiscali ca nu au obligatii fiscale restante, urmand sa se prezinte la data stabilita pentru vanzare si la locul fixat in acest scop.

Impotriva prezentului inscris, cel interesat poate introduce contestatie la instanta judecatoreasca competenta, in termen de 15 zile de la comunicare sau luare la cunostinta, in conformitate cu prevederile art.168-169 din Ordonanta Guvernului nr.92/2003, republicata, cu modificarile si completarile ulterioare.

Potrivit dispozitiilor art.9 alin.(2) lit.d) din Ordonan]a Guvernului nr.92/2003, republicata, cu modificarile si completarile ulterioare, cand urmeaza sa se ia masuri de executare silita, nu este obligatorie audierea contribuabilului.

Pentru informatii suplimentare, va puteti adresa la sediul nostru sau la telefon numarul 280633, int . 118.

Șef Administrație
Mihaela Găleanu

(C.1235/2005)

AGENȚII DE PUBLICITATE ALE ZIARULUI ADEVĂRUL ÎN JUDEȚUL ARAD

ANUNȚURILE se primesc în regim de urgență și pot să apară în ziarul ADEVĂRUL de a doua zi.

TELEFON 280.904

SEBIȘ
Radio „21" Sebiș
❒ Parcul Libertății 1 A
❒ Tel/Fax 311.067

LIPOVA
S.C. ELCOTRANS S.R.L.
❒ Str. Bălcescu 16,
❒ Telefon 563.180
Fax 563.091
❒ Program 7,30-15,30

NĂDLAC „GYURIAN"
❒ agent publicitar
Gyurian Bohuslav
❒ Telefon
0726.677.055
❒ str. Griviței Nr.76
❒ Program non-stop

GURAHONȚ
❒ Agent publicitar
Alexandru Herlău
sunt arondate comunele:
Dieci, Almaș, Brazii,
Gurahonț, Pleșcuța,
Vârfurile, Hălmagiu,
Hălmăgel
❒ Telefon 316.070
❒ Str. Gelu Ranoiu
nr. 18
❒ Program permanent

VÂRFURILE
(Măgulicea)
❒ Telefon 318.442

CHIȘINEU CRIȘ
Mag. S.C. VOLTA S.R.L.
(lângă Piața Obor)
❒ Agent publicitar
Vasile Balint
❒ Telefon
0723.357.013

SÂNTANA Bibliotecă
❒ Agent publicitar
Al. Victoria
❒ Telefon 462.018;
0745.200.955
❒ Program
8,00 - 15,00

PÂNCOTA
S.C. ELIDOR
❒ Agent publicitar
Cristina Mihăicuța
❒ Telefon 466.213
❒ Str. T. Vladimirescu
nr. 34
❒ Program
8,00 - 15,00

INEU
Primăria orașului Ineu
❒ agent publicitar
Carmen Țole
❒ Telefon
0744.690.446
❒ Program
8,00 - 15,00

VINGA
A.F. „3+1" - Stația CFR Vinga
❒ Agent publicitar
Dupța Petru
Francisc
❒ Orar: 7-14; 16-21
❒ Tel. 0742.009.934

Convocator pentru ADUNAREA GENERALĂ EXTRAORDINARĂ A ACȚIONARILOR

SC AUTOMET SA din Arad, str. Pădurii, nr. 6

Se convoacă în temeiul Legii 31/1990 republicată și ale prevederilor Actului Constitutiv acționarii existenți în Registrul acționarilor la data de referință 01.09.2005.

Adunarea Generală Extraordinară a Acționarilor SC AUTOMET SA se va ține la data de 05 septembrie, ora 15,00.

ADUNAREA GENERALĂ se va ține în Arad, str. Pădurii, nr. 125 și va avea următoarea ordine de zi:

1. Dizolvarea societății urmată de lichidarea acesteia.
2. Numirea lichidatorului societății.
3. Diverse.

Administrator, Pereteatcu Eunicea (6789325)

HOTEL PHOENIX

★ ★ ★

ANGAJEAZA:

OSPATAR
BARMAN

1158/2005)

Pentru informatii sunati la tel.:0257/229110,0257/229210.

---

quark motors S.R.L. FILIALA ARAD *B-dul Revoluției nr.85*

Dealer autorizat Volkswagen

ANGAJEAZĂ PENTRU NOUL SERVICE

- ○ Gestionar magazie piese
- ○ Tinichigii
- ○ Vopsitori

CV SE DEPUN LA SEDIUL FIRMEI. (com./08.2005)

Consiliul Local Șofronea

ORGANIZEAZĂ în data de 7 septembrie a.c. orele 10 licitație publică deschisă pentru vânzarea unui număr de 2 loturi pentru construcția de locuință, în suprafață de 546 mp, respectiv 200 mp, situate în comuna Șofronea nr. 54, lângă DJ 709 B.

Prețul de pornire la licitație este de 10 Euro/mp.
Terenurile beneficiază de curent, și gaz metan.

ÎNSCRIERILE LA LICITAȚIE se pot face până în data de 6 septembrie a.c. orele 12,00.

În caz de neadjudecare, licitația se va repeta din două în două săptămâni.

Informații suplimentare la telefon 416100, 416101 sau la secretariatul Primăriei Șofronea, de unde se pot procura și caietele de sarcini.

(6789323)

S.C. MODA S.A.

cunoscută firmă cu tradiții în domeniul confecțiilor din Arad
STR. LIVIU REBREANU NR. 86

Angajează lăcătuș mecanic

pentru mașini simple și mașini speciale în domeniul confecțiilor

ASIGURĂM:

- *tichete de masă* • *premii*
- *condiții de muncă într-un singur schimb*
- *asistență medicală la sediul societății*

INFORMAȚII SUPLIMENTARE LA SEDIU SAU TELEFON: 256.265 INT. 120. (6789305)

Allianz - Țiriac Asigurări SA

Allianz Țiriac Asigurări S.A.

Sucursala Arad

ORGANIZEAZĂ

În perioada 22 - 24 august 2005, curs gratuit de

« INIȚIERE IN VÂNZĂRI »

Pentru înscrieri vă rugăm să depuneți CV-ul la secretariatul sucursalei Arad din str. I. C. Brătianu nr. 5/A până vineri 19.08.2005.

Pentru informații suplimentare vă rugăm sa sunați la tel. 0745.910.960 ; 0744.851.989 sau 0742.035.568.

(com./08.2005)

SC CET ARAD SA

ANUNȚĂ REPETAREA LICITAȚIEI PENTRU VÂNZAREA URMĂTOARELOR MIJLOACE FIXE:

- Camion tip Roman, AR 04 RJB, la prețul de pornire de 2000 RON
- Autoturism ARO 324, AR 04 TJA, la prețul de pornire de 9000 RON
- Camion tip PRAGA, AR 16 TJA, la prețul de pornire de 1500 RON
- Autoturism ESPERO, AR 10 CET, la prețul de pornire de 5200 RON
- Autoturism Dacia NOVA, Ar 03 KON, la prețul de pornire de 4200 RON
- Motoîncărcător, la prețul de pornire de 1000 RON

LICITAȚIA VA AVEA LOC la sediul centralei din strada 6 Vânători FN în data de 02.09.2005 ora 10 și se va repeta în data de 07.09.2005 în caz de neadjudecare.

Relații suplimentare se pot obține la telefon 0257/307459 (Birou Patrim-Adm.). (com. 11815/2005)

MANITOBA TEX

MANITOBA PRINT S.R.L.

Textile Production - Printing and Embroidery

angajează personal pentru postul de operator mașină - imprimat.

SE CER studii medii, stagiul militar satisfăcut iar cunoașterea lb. engleze constituie un avantaj.

Cei interesați sunt rugați să trimită CV prin poștă la O.P. 3 Arad, C.P. 152 sau prin fax la nr. 0257-281322.

(COM./08.2005)

TIPOGRAFIA Mediagraf

EXECUTĂ PROMPT la prețuri avantajoase întreaga gamă de tipărituri la cererea clientului.

INFORMAȚII, STR. FELEACULUI F.N.
TELEFON 250.902

MINISTERUL FINANTELOR PUBLICE
AGENTIA NATIONALA DE ADMINISTRARE FISCALA
D.G.F.P. A JUD. ARAD / A.F.P. A MUN. ARAD
B – dul Revolutiei, nr. 77, Localitatea Arad

Dosar de executare 612335/25.10.2004

ANUNT PRIVIND VINZAREA
PENTRU BUNURI IMOBILE
Anul 2005 luna august ziua 31
LICITATIA a – II– a

In temeiul art.157,alin.(1) din O.G. 92/2003 privind Codul de Procedura Fiscala, republicata,cu modificarile si completarile ulterioare, se face cunoscut prin prezenta ca in ziua de 31, luna august, anul 2005, ora 11,la sediul SC AQUA VEST SA,situat in localitatea Arad,b-dul Decebal,nr.26,ap.2 . se vor vinde prin licitatie publica bunurile imobile mentionate mai jos, proprietate a debitoarei S.C. AQUA VEST SA, cu sediul in localitatea Arad, b-dul Decebal,nr.26,ap.2, cod de inregistrare fiscala R 14496312:

-Teren intravilan in suprafata de 320 mp,situat in localitatea Arad-conform Extras C.F.nr.66449 Arad,nr. topo.3979/a/1/a/2/a/1/b/5/a/74/6/1
Pretul de pornire a licitatiei este de 43.260 lei RON.Pretul nu contine T.V.A.

-Teren intravilan in suprafata de 800 mp,situat in localitatea Moneasa,jud.Arad-conform Extras C.F.647 Moneasa,nr.topo 177/a/1/1/3
Pretul de pornire a licitatiei este de 32.445 lei RON.Pretul nu contine T.V.A.

-Teren intravilan in suprafata de 4150 mp,situat in localitatea Moneasa,jud.Arad-conform Extras C.F.546 Moneasa,nr.topo 177/a/3/a/1
Pretul de pornire a licitatiei este de 168.308 lei RON.Pretul nu contine T.V.A.

-Teren intravilan in suprafata de 2696 mp,situat in localitatea Moneasa,jud.Arad-conform Extras C.F.546 Moneasa,nr.topo 177/a/b/b
Pretul de pornire a licitatiei este de 109.339 lei RON.Pretul nu contine T.V.A.

**cota de taxa pe valoarea adaugata pentru vinzarea bunurilor imobile este de 19% / neimpozabil in conformitate cu prevederile art.128,alin.(3),lit.b,din Legea nr.571/2003,privind Codul Fiscal,cu modificarile ulterioare,si pct.4,alin.(3) din normele metodologice de aplicare a Titlului VI din Codul Fiscal,aprobate prin Hotarirea Guvernului nr.44/2004,cu modificarile ulterioare.*

Buni imobil mai sus mentionat este grevat de urmatoarele:

Creditori,	*Sarcini,*
D.G.F.P. ARAD/A.F.P.ARAD	*Ipoteca in favoarea A.F.P. ARAD*

Invitam pe cei care pretind vreun drept asupra bunurilor mai sus mentionate, vor instiinta despre aceasta organul de executare inainte de data stabilita pentru vanzare.

Cei interesati in cumpararea bunurilor sunt invitati sa prezinte, pana in ziua precedenta termenului de vanzare: ofertele de cumparare, dovada depunerii taxei de participare reprezentand 10% din pretul de pornire al licitatiei,imputernicirea persoanei care il reprezinta pe ofertant,pentru persoanele juridice de nationalitate romana-copie dupa certificatul unic de inregistrare eliberat de Oficiul Registrului Comertului,pentru persoanele juridice straine-actul de inmatriculare tradus in limba romana,pentru persoanele fizice romane-copie de pe actul de identitate precum si dovada emisa de creditorii bugetari ca nu au obligatii bugetare restante,urmind sa se prezinte la data stabilita pentru vinzare si la locul fixat in acest scop.

Impotriva prezentului inscris,cel interesat poate introduce contestatie la instanta judecatoreasca competenta,in termen de 15 zile de la comunicare sau luare la cunostinta,in conformitate cu prevederile art.168-169 din Ordonanta Guvernului nr.92/2003,republicata ,cu modificarile si completarile ulterioare.

Potrivit dispozitiilor art.9,alin.(2),lit.d din Ordonanta Guvernului nr.92/2003,republicata,cu modificarile si completarile ulterioare,cind urmeaza sa se ia masuri de executare silita,nu este obligatorie audierea contribuabilului.

Informatii suplimentare se pot obtine zilnic intre orele 8-10 la sediul Administratiei Finantelor Publice a Municipiului Arad, camera 26.

Sef Administratie,
Mihaela Galeanu

(C.1235/2005)

PM

S.C. AUTOGRUPM ROMANIA S.R.L. ARAD

Zona Industrială de Vest Str. I, nr. 9/9A
Telefon: 271.170 Tel/fax: 271.401
e-mail: autogrupm@artelecom.net
Importantă societate europeană producătoare de automacarale și mijloace de ridicat

ANGAJEAZĂ PENTRU FABRICA DE COMPONENTE METALICE PENTRU MACARALE

- **SUDORI MIG-MAG, pentru sudură în Corgon (Argon+bioxid de carbon)**
- **VOPSITORI INDUSTRIALI**
- **Personal pentru întreținere și curățenie în fabrică (necalificat)**

SALARII ÎN CONFORMITATE CU PREGĂTIREA PROFESIONALĂ.

(com.654/2005)

PORTA DOORS

PORTA KMI ROMANIA

Fabrica de uși cu capital polonez
din Zona Industrială N-V Arad

ANGAJEAZĂ:

- ***OPERATORI la mașini de prelucrare a lemnului***
- ***TÂMPLARI***
- ***MANIPULANȚI pentru depozitul de produse finite***

Oferim

- salarizare atractivă
- bonuri de masă
- condiții de lucru la nivel occidental

Dacă sunteți interesat:

CV-urile / Cererile de angajare (cu menționarea postului pentru care candidați) pot fi depuse la sediul societatii din Arad, Str.III - Zona Industrială N-V, Nr.11 sau la nr. de **fax 0257-227.401**. Informații suplimentare se pot obține la Departamentul Resurse Umane, tel.0257- 227400.

Numai candidații selectați vor fi contactați.

(COM./08.2005)

MATRIMONIALE

AGENȚIE MATRIMONIALĂ cu sediul în ITALIA, caută FEMEI, 20-45 ani, pentru CĂSĂTORIE, PRIETENIE. Telefon 0744.290.508, telefon 0039/3396306056; info@newloveinternational.com (27792)

VÂNZĂRI APARTAMENTE O CAMERĂ

Vând apartament 1 cameră + dependințe, la casă, superamenajat nou, 17.500 Euro, str. Egalității nr. 21, Grădiște. Telefon 210117; 0723.398.848. (28116)

Vând garsonieră, confort 1, Micalaca zona 300, etaj 1/4, complet renovată, 26.000 Euro, opțional garaj 1.500 Euro. Telefon 0722.287.434. (27116)

Vând apartament 1 cameră, et. 2, îmbunătățit, Vlaicu, 22.500 Eu, negociabil. Telefon 0722.848.649. (27427)

Vând apartament central super 80 mp, 1 cameră, bucătărie, WC, renovat, etaj II. Telefon 282382, 0723.990.470. (27531)

Vând garsonieră cf. 2, et. 2, Confecții, 33 mp, gresie, faianță, parchet laminat, uși pliante, cabină duș, totul nou, ocupabil pe loc, 15.000 Eu, negociabil. Telefon 0724.010.158. (27704)

Vând garsoniere la UTA, superamenajate, 12.500 Eu. Telefon 0744.841.105. (27754)

Vând garsonieră, confort 3, în Lipova, preț 150.000.000 lei. Telefon 563022; 0724.248.217; 0745.636.264. (27599)

Vând urgent apartament 1 cameră, decomandat, 50 mp, Micălaca, amenajat modern, ne(mobilat), negociabil. Telefon 279229, 0744.386.741. (27709)

Vând garsonieră confort III, Confecții, preț negociabil. Telefon 0726.369.055; 0745.557.928. (27809)

Vând apartament 1 cameră, central (Eminescu), preț 17.900 EU negociabil. Telefon 0744.203.637, 259954. (29842)

Vând garsonieră amenajată, 18.000 EU, Micălaca. Telefon 0727.982.469, 282811. (27948)

Vând apartament 1 cameră parter, zona Confecții, toate îmbunătățirile, preț la vedere. Telefon 212607. (29837)

Vând garsonieră cf. 2, amenajată, ultracentral, 13.900 Eu, negociabil. Telefon 0727.860.288. (27256)

Vând garsonieră cf. I, parter, Confecții, 16.000 Eu. Telefon 0257-534787. (28007)

Vând garsonieră cf. 2, zona UTA, gresie, faianță, parchet, ușă metalică, preț 16.500 Eu. Telefon 244505, 0747.956.388. (28038)

Vând apartament 1 cameră, cf. 1, et. 1, 37 mp. Informații telefon 0257-213001 orele 8-16, 0724.567.460. (28043)

Vând urgent apartament 1 cameră (transformat în 2 camere bucătărie pe hol) balcon închis, Piața UTA, et. 3, preț 25.400 Eu, negociabil. Telefon 0724.336.402. (28077)

Vând (schimb) apartament cu o cameră, etaj 1, frumos aranjat, cu apartament 2-3 camere, neamenajat, la parter, preferabil Calea Romanilor. Telefon 0744.167.595. (28086)

Vând apartament 1 cameră, în Confecții, bloc de apartamente, 23.000 Euro, negociabil. Telefon 229082; 0741.479.006. (28090)

VÂNZĂRI APARTAMENTE DOUĂ CAMERE

Vând apartament 2 camere, în Grădiște. Telefon 0741.522.155. (27379)

Vând apartament, str. Mărășești nr. 14, 80 mp, FS 5 ml, ideal spațiu comercial, 29.000 Euro. Telefon 0722.344.705. (28116)

Vând apartament ultracentral (la casă), 2 camere + dependințe, s-76 mp (parter). Telefon 0745.315.895. (27688)

Vând apartament 2 camere central, parter, Legea 112, amenajat, 33.000 EU. Telefon 0722.294.842. (27656)

Vând apartament 2 camere, Romanilor, etaj 2, 29.000 Euro. Telefon 0745.469.798. (27652)

Vând apartament 2 camere, Alfa, etaj 3, lângă piață, 31.000 Euro. Telefon 0743.798.287. (27652)

Vând apartament 2 camere, ultracentral, 70 mp + loc de garaj, et. 4, acoperiș în garanție, 35.500 Eu, ușor negociabil. Telefon 0745.135.555. (27636)

Vând apartament 2 camere, decomandat, 50 mp + boxă cărămidă, zona UTA. Telefon 0740.933.667, 0745.135.555. (27636)

Vând apartament 2 camere semidecomandat, parchet, faianță, gresie, balcon închis, etaj I, preț 25.500 EU negociabil. Telefon 0741.137.773. (27559)

Vând apartament la casă 2 camere, bucătărie, baie, zonă centrală, 24.500 Euro. Telefon 0742.456.026. (27785)

Persoană fizică, vând apartament 2 camere, malul Mureșului, zona Calea Romanilor. Telefon 0746.864.060. (27803)

Vând apartament 2 camere, Calea Romanilor, preț negociabil. Telefon 0722.315.202. (27860)

Vând apartament 2 camere decomandate (72 mp), gresie, faianță, parchet, balcon închis, etaj 2, 36.000 EU, zona BCR. Telefon 0745.312.749. (27887)

Vând urgent apartament 2 camere bloc 304, scara E, etaj V. Telefon 0741.437.071. (27934)

Vând apartament 2 camere zona UTA. Telefon 0357-418188. (27938)

Vând apartament 2 camere 80 mp, decomandat, Vlaicu, 31.000 EU. Telefon 0727.982.469, 282811. (27948)

Vând apartament 2 camere bloc X40, sc. A, ap. 8, zona Vlaicu, 23.000 EU negociabil. Telefon 0745.501.216. (27950)

Vând apartament 2 camere, decomandat, cu îmbunătățiri, etaj 8/8, suprafața 99 mp, ne/mobilat. Telefon 0744.680.000. (27470)

Vând apartament 2 camere, bucătărie, baie, terasă, curte și pivniță, Eminescu 48, 55.000 EU negociabil. Telefon 284278, 0747.967.919. (27186)

Vând (schimb) apartament 2 camere, decomandate, etaj intermediar la I-uri, s-73 mp, preț 32.500 Eu, negociabil cu apartament 1 cameră, etaj intemediar + diferență. Telefon 259090, 0722.349.092. (27715)

Vând apartament 2 camere, et. 1-2, decomandate, s-73 mp, preț 33.000 Eu, negociabil. Telefon 259090, 0722.349.092. (27715)

Vând 2 camere, confort 1, Poetului, etaj 2, zonă deosebită, mobilat și utilat, 32.000 Euro. Telefon 213192; 0722.257.409; 0741.253.364. (27566)

Vând apartament 2 camere, cf. 2, Arad, A. Vlaicu, X30, sc. B, et. 2, ap. 11. Telefon 0724.680.708. (27960)

Vând apartament 2 camere, decomandat, 70 mp, Vlaicu, X4, 32.000 eu, preț negociabil. Telefon 0721.724.977. (27984)

Vând apartament 2 camere, semidecomandat, în Vlaicu, et. 2, îmbunătățit, contorizat, 24.500 Eu, negociabil. Telefon 348645 sau 258874. (28014)

Vând apartament central, 2 camere, dependințe, complet renovat, stil occidental, 48.500 Eu, negociabil. Telefon 0788.275.276, 0722,.275.276. (28107)

Vând foarte urgent apartament 2 camere, Vlaicu, parter, 23.000 Eu, negociabil. Telefon 0722.645.898, 0741.158.798. (28065)

Vând apartament 2 camere, parter, central, bun pentru privatizare, preț 38.000 Euro. Telefon 0742.325.159. (28138)

Vând apartament 2 camere, contorizat, parter, semidecomandat, Grădiște, zonă liniștită, 27.000 Euro. Telefon 285814; 0745.654.473. (28102)

VÂNZĂRI APARTAMENTE TREI CAMERE

Vând apartament la casă, spațios, 200 mp + pod + demisol, central, acces auto, str. Tribunul Buteanu nr. 1, 59.000 Euro. Telefon 0722.344.705. (28116)

Vând apartament 3 camere, decomandat, contorizat, 2 balcoane, et. 9, bl. X34/2, interfon, 32.000 Eu. Telefon 240494, 0723.061.715. (27638)

Vând apartament 3 camere, Fortuna, et. 4/10, prețul este mai mult decât avantajos. Telefon 0257-246182, 0740.045.977. (27622)

Important

La solicitarea celor interesați publicăm și fotografiile (alb-negru) aferente anunțurilor de vânzări case, mașini sau apartamente.

Vând apartament 3/4 camere, 125 mp, bloc nou, la cheie, 59.000 EU. Telefon 0722.294.842. (27656)

Vând apartament 3 camere, 103 mp, et. 4/4, zona Micălca + loc de garaj, 22.000 Eu, negociabil. Telefon 0745.135.555. (27636)

Vând apartament 3 camere, 74 mp, parter, str. T. Vladimirescu, 55.000 Eu. Telefon 212698 sau 0722.206.210 orele 14-19, exclus intermediari. (27662)

Vând apartament 3 camere, Micalaca zona 100, etaj 4/4, gresie, faianță, boxă, garaj, etc, preț negociabil la vedere. Telefon 0720.108.676; 259185. (27771)

Vând apartament 3 camere, Alfa, decomandat, 92 mp, ușă metalică, parchetat, contorizat, rolete, 2 balcoane, gresie, faianță, parțial mobilat, preț 37.000 Euro, negociabil. Telefon 0744.855.785; 258143. (27818)

Vând apartament 3 camere decomandat, Libelula. Telefon 255393, 0724.347.972. (27874)

Vând urgent apartament 3 camere etaj 3/4, Micălaca, preț 33.500 EU. Telefon 255393, 0724.347.972, 0744.315.889. (27874)

Vând urgent apartament 3 camere zona Vlaicu, etaj 3, contorizat + interfon. Telefon 289030, 0724.983.915. (27920)

Vând apartament 3 camere Alfa, ultracentral, renovat, 35.000 EU negociabil. Telefon 0727.982.469, 282811. (27948)

Vând apartament la casă, 3 camere, 97 mp, parter înalt, zonă centrală, neamenajat, preț 37.000 Euro, negociabil. Telefon 0722.986.692; 0726.286.942. (27412)

Vând 3 camere Micălaca, etaj I, amenajat, 36.000 EU. Telefon 0727.982.469, 282811. (27948)

Vând apartament 3 camere, decomandate, zona Mioria, etaj intemediar, amenajat, termopan, 2 balcoane, s-84 mp, preț 36.500 Eu, negociabil. Telefon 259090, 0722.349.092. (27715)

Vând apartament 3 camere, decomandat, îmbunătățit, climatizare, et. 10, Vlaicu. Accept credit. Telefon 0357-417722, 0740.250.411, 0766.610.277. (28002)

Vând apartament 3 camere, Arad, str. Eminescu, 30.000 Eu. Telefon 231632, 368789. (UTA, 1100)

Vând apartament 3 camere, decomandat, contorizat, etaj intermediar, zona Gării. Telefon 235203, 0722.360.561.(28048)

Vând apartament 3 camere, zona Confecții, bloc 22, etaj 1, ap. 6, vizibil între orele 12-15. (Ag. UTA, 1109)

VÂNZĂRI APARTAMENTE PATRU-CINCI CAMERE

Vând apartament cu 4 camere decomandate, renovat și modernizat, ultracentral 4/4, ocazie unică. Telefon 0740.773.998, 0740.372.311. (27647)

Vând apartament 4 camere, confort I, cu garaj, zona Piața Romană. Telefon 0257/211584; 0741.071.459. (27824)

Vând apartament 4 camere Vlaicu, I-uri, 130 mp, etaj intermediar, 48.000 EU. Telefon 0727.982.469, 282811. (27948)

Vând apartament 4 camere decomandate (116 mp), etaj I, Micălaca, 2 balcoane închise, cu 2 holuri, 2 băi, contorizat, împreună cu garaj, 45.000 EU. Telefon 0724.521.600. (27712)

Vând apartament 5 camere, et. I, zona Miorița, s-110 mp, L112, preț 37.000 Eu. Telefon 259090, 0722.349.092. (27715)

Vând 4 camere decomandate, în asociație, zona Milea, 114 mp, parter înalt, climă, loc parcare auto, 98.000 Euro. Telefon 253364; 0722.257.409; 0741.253.364. (27566)

Vând urgent apartament 4 camere, Lipova, 23.000 Eu sau schimb cu 2 camere + diferența. Telefon 561310. (Lipova, 298)

VÂNZĂRI CASE

Vând casă 2 corpuri, 7 camere, 1.440 mp, toate utilitățile, zonă liniștită, exclus intermediere. Telefon 0722.247.219. (27774)

Vând casă în stațiunea Moneasa, imediat ocupabilă, preț 25.000 EU negociabil. Telefon 0259-349712. (27039)

Vând casă 3 camere, baie, bucătărie, mansardă, curte comună, grădină, garaj, stare foarte bună, în Radna, str. Pompierilor nr. 12, preț 15.000 Eu, negociabil. Telefon 0742.070.683, 0721.583.110. (27281)

Vând casă cu teren 1.000 mp și un teren 1.000 mp, în zona Subcetate. Informații telefon 281743. (27106)

Vând casă, Mișca nr. 499, loc pășunat, preț 7.000 Eu. Telefon 354214. (27723)

Vând casă familială în Ineu, construcție nouă, tip vilă, preț la vedere. Telefon 0721.206.268, seara 513435. (Ag. Ineu, 319)

Vând cabană Insula Mureș. Telefon 0747.076.444. (27621)

Vând urgent casă cu teren aferent 1500 mp, în Subcetate, 95 EU/mp, negociabil. Telefon 281932. (27650)

Vând apartament la casă 2 camere, bucătărie, baie, hol, îmbunătățit, proprietate personală, Grădiște. Telefon 276816, 0745.023.641. (27707)

Vând imobil format din 2 corpuri de clădiri, grădină 2.600 mp, Ineu, str. I. C. Dumitrașcu nr. 28, zonă centrală. Telefon 0721.845.384. (27710)

Vând urgent casă Chișineu Criș, str. Plevna, nr. 12 A. Telefon 0788.571.342; 0722.571.342. (Ag. Criș, 377)

Vând casă modestă, în Micălaca, str. Lipovei nr. 1, colț cu Constanța, străzi asfaltate, trei camere, cămară, baie, coridor închis, încălzire centrală pe motorină, apă, curent, porți metalice, gaz la stradă, teren 437 mp, 48.000 Euro. Telefon 280237. (27568)

Vând casă modernă, Bujac, str. Iosif Nădejde nr. 3, preț 127.000 Euro, negociabil. Telefon 0741.051.659. (27749)

Vând casă 5 camere, Pârneava, 300 mp, 64.000 Euro. Telefon 228411. (27652)

Vând casă în Micălaca, zona Miorița, compusă din 2 apartamente + mansardă, suprafață totală 720 mp, cu toate utilitățile, preț negociabil 100.000 Euro. Informații la telefon 0740.569.085. (27591)

Vând casă 5 camere, bucătărie, baie, dependințe, 28 ari, în Sântana, str. Aradului nr. 28. Telefon 0257/462077. (Ag. Sântana, 245)

Vând casă mare, localitatea Vladimirescu, 6 camere, 2 băi, 1 bucătărie mare, preț negociabil. Telefon 0745.450.533. (27617)

Vând casă + teren 1.200 mp, fs-22 ml, Pârneava, 110.000 Eu, negociabil. Telefon 0745.135.555. (27636)

Vând casă 4 camere, Pârneava, 1.100 mp, toate utilitățile, 85.000 Eu, negociabil. Telefon 0745.135.555. (27636)

Vând casă 5 camere, Aradul Nou (Mureșel), 700 mp, fs-17 ml, 75.000 Eu, negociabil. Telefon 0745.135.555. (27636)

Vând casă 100 mp, zona Podgoria, posibilități de privatizare, cabinet medical sau birouri. Telefon 0747.999.591, 0745.004.609. (27649)

Vând urgent casă, Arad, str. Dobrogea (zona 6 Vânători), 3 camere, bucătărie, baie, încălzire cu gaz, apă curentă, dependințe, grădină, suprafață totală 360 mp, preț negociabil 37.000 Euro. Telefon 0257/289447;0744.298.289. (27762)

Vând (schimb) casă, Macea cu apartament în Arad. Telefon 536253. (27798)

Vând casă în Sintea Mică, cu 3 camere, dependințe, teren 4.000 mp, preț 3.400 Euro. Telefon 0722.974.460; 0741.043.386. (27827)

Vând vile noi, la cheie, una central cu D+P+E+M, teren 560 mp, preț 120.000 Euro, una ultracentral cu D+P+E, teren 380 mp, preț 120.000 Euro. Telefon 0741.043.386; 0722.974.460. (27827)

Vând casă 4 camere, demisol mare, teren mare 1.100 mp, strada Andrei Șaguna nr. 152. Telefon 0743.960.068. (27828)

Vând casă 7 camere str. Minervei, nr. 36, grădină + 185 mp total. Telefon 280917. (27868)

Vând casă Tăgădău, 4 camere, anexe, curte asfaltată, 13.000 EU. Telefon 0257-322407. (27913)

EMIGRARE CANADA Québec

Tel: 214 678

(c.1011/2005)

Vând casă 2 apartament, 3 camere, baie, bucătărie, garaj, fiecare 620 mp, 47.000 EU fiecare, Grădiște. Telefon 0741.202.268. (27924)

Vând casă comuna Șeitin, 3 camere, bucătărie, anaxe, gaz la poartă, preț avantajos. Telefon 0740.348.722. (27928)

Vând casă Curtici, central, dependințe, st 1360 mp. Telefon 464160. (27956)

Vând casă și grădină mare, pomi, vie, 2 ha teren arabil plus 60 ari pădure, în localitatea Luguzău, nr. 72. Informații telefon 0740.107.183. (27869)

Vând apartament la casă, ultracentral, 4 camere, bucătărie, 2 băi, garaj, front stradal 15 m, posibilitate mansardare. Telefon 0722.692.973, 0788.703.713. (26833)

Vând casă Aradul Nou, 4 camere, 1.440 mp, toate utilitățile, 99.000 Eu, negociabil. Telefon 256128, 0745.239.523. (27273)

Ocazie! Vând urgent casă 200 mp, grădină 4.000 mp în Covăsânț. Telefon 0742.041.545. (27267)

Vând casă Micălaca, 1500 mp, 8 camere, str. Frăției. Telefon 0742.899.029. (26622)

Vând casă mare, în Vladimirescu, 6 camere, baie, prister, 2 garaje, gaz, st-90 mp, fs-30m, preț 70.000 Eu, negociabil. Telefon 259090, 0722.349.092. (27715)

Vând casă mare în Bocsig, baie, apă curentă, prister, st-1.400 mp, preț 16.000 Eu, negociabil. Telefon 259090, 0722.349.092. (27715)

Vând casă aproape de centru, în Sântana, st-2.500 mp, fs-27m, 5 camere, baie, bucătărie, prister, apă curentă, gazul la stradă, preț 45.000 Eu, negociabil. Telefon 259090, 0722.349.092. (27715)

Vând (închiriez) casă 5 camere, 2 băi, pivniță, termotecă, amenajată pentru firmă, spațiu depozitare, intrare auto, zonă centrală, st-600 mp, preț 140.000 Eu negociabil - 1.500 Eu/ lună. Telefon 259090, 0722.349.092. (27715)

Vând casă P+1, în Sântana, str. Muncii nr. 86, ultracentral, apă, gaze, centrală proprie, 1.600 mp grădină, s-18m, preț 82.000 Eu, negociabil, urgent. Telefon 0723.572.077, 0257-462492. (27571)

Vând casă în Chișineu Criș. Telefon 0726.576.067. (27778)

Vând casă situată pe malul Mureșului, zonă neinundabilă. Telefon 0726.740.726. (24342)

Vând casă în Pecica, preț 18.000 Eu, negociabil. Telefon 0741.678.977. (27961)

Vând casă cu 9.000 mp teren. Telefon 0721.788.709. (27997)

Vând urgent casă în Ghioroc nr. 356. Telefon 0257-461392. (28022)

Vând casă modestă, cu grădină, pomi fructiferi, în Gurahonț. Telefon 0723.165.374, 256396. (28036)

Vând casă, Grădiște, str. Negruzzi nr. 55A, 2 camere, apă, gaz, 550 mp. Telefon 276591: (28060)

Vând casă în Grădiște, 4 camere, baie, bucătărie, garaj, grădină, zilnic 16-20, la telefon 234787 și 0740.046.108. (28083)

(Continuare în pagina 17) ☛

Program ADEVĂRUL Cotidian independent Arad
MICA PUBLICITATE tel. 210.775 luni-vineri 8⁰⁰- 19⁰⁰ *sâmbătă închis* duminică 9⁰⁰- 12⁰⁰
ANUNȚURILE DE DECES SE PUBLICĂ GRATUIT.
MARE PUBLICITATE tel/fax 280.904 luni-vineri 8⁰⁰- 19⁰⁰ *sâmbătă închis* duminică 9⁰⁰- 12⁰⁰

(Urmare din pagina 16)

Vând casă la Zădăreni și căsuță pe ștrand. Telefon 0745.600.595. (28099)

Vând casă cu teren în Ineu, central, lângă Biserică. Telefon 0253/461216; 0724.718.163. (28104)

Vând casă în Sintea Mică, grădină mare, anexe gospodărești. Informații telefon 0740.108.810. (Ag. Gurahonț)

Vând casă P+M, Aradul Nou, zonă liniștită, 210 mp utili, construcție 2004-2005, 3 dormitoare, 3 băi, bucătărie, sufragerie, zonă de zi, birou, arhitectură și finisaje moderne, curte, garaj. Telefon 0745.947.771. (28115)

Urgent! Vând/schimb + diferență casă în Micălaca, str. Dreptății nr. 20 cu apartament 2-3 camere (Micălaca), FS 18 ml, ST 420 mp, toate utilitățile. Telefon 0788.593.035. (28133)

Vând casă, localitatea Sânpaul nr. 226A. (Ag. UTA, 1103)

VÂNZĂRI SPAȚII

Vând (închiriez) în INEU, SPAȚII COMERCIALE, PRODUCȚIE și DEPOZITARE, remorci auto, diverse utilaje construcții, confecții. Telefon 0744.836.326. (Ineu, 329)

Vând SPAȚIU COMERCIAL, central. Telefon 0744.540.216. (28036)

Vând HALĂ BETON + BIROURI, VESTIARE, teren aferent, în LIPOVA. Telefon 281266, 0722.281.516. (28054)

VÂNZĂRI TERENURI

Vând urgent teren cu proiect autorizat pentru casă, 462 mp, fs 18 ml, zonă liniștită, toate utilitățile, aproape de centru. Telefon 0723.599.169. (28050)

Vând loc de casă Gai, 1600 mp fs 18, 33.000 EU. Telefon 0744.607.072, 0722.135.994. (27675)

Vând teren intravilan 253 mp, ultracentral, preț 45.000 Euro, negociabil. Telefon 0741.051.659. (27749)

Vând un hectar pădure în Vărădia de Mureș. Telefon 0744.951.546. (27576)

Vând teren construcții, la ieșire din Arad - Oradea. Telefon 0720.865.213. (27804)

Vând 4.6 ha pământ în localitatea Sânmartin. Informații telefon 0741.071.459. (27824)

Vând teren în Cermei (grădină), suprafață 1.450 mp, preț 1.000 Euro. Telefon 0722.974.460; 0741.043.386. (27827)

Vând teren 160 ha compact, cu CF, la șoseaua Arad-Oradea, între Zimand și Șimand, fs 1300 ml, preț 6.000 EU/ha. Telefon 0724.347.972. (27874)

Vând grădină pentru loc casă front stradal 19 m, în Miniș. Telefon 461246. (27891)

Vând teren intravilan suprafața 1726 mp, front stradal 38 ml, preț 45 EU/mp, negociabil. Telefon 0723.387.971. (27904)

Vând teren intravilan Cladova, (zona căsuțelor de vacanță). Telefon 0722.238.837. (27936)

Vând teren șoseaua de centură colț cu 6 Vânători, cu utilități, 7.600 mp, fs 90 m. Telefon 0722.238.837. (27936)

Vând locuri de casă și cabană în Mâsca. Telefon 0746.097.648. (Ag. Pâncota, 225)

Vând teren pentru construcții în Micălaca, toate utilitățile, s-800 mp, fs-5m, preț 80 Eu/mp, negociabil. Telefon 259090, 0722.349.092. (27715)

Vând 1.000 mp teren intravilan, pentru construcții fs-20m, gaz, apă curentă, curent în Zimand, preț 10.500 Eu, negociabil. Telefon 259090, 0722.349.092. (27715)

Vând teren intravilan pentru construcții în Mândruloc, s-3.248 mp, fs-16m, curent, gaz, preț 22.500 Eu, negociabil. Telefon 259090, 0722.349.092. (27715)

Vând teren agricol, județul Arad, 80-200 ha, preț 1.600 Euro/ha. Telefon 213192; 0722.257.409. (27566)

Vând teren în Ghioroc, 0.17 ha, la deal, privatizare sau construcție, 8 Euro/mp. Telefon 0722.921.471. (27187)

Vând teren pentru casă de vacanță, lângă pădure, la 25 km de Arad, suprafața 1.770 mp, eventual parcelabil în două, preț 7 Eu/ mp. Telefon 0724.285.687, 0723.905.284. (27894)

Vând, în Ineu, dealul Viilor, vie, rândul 1, preț 3.500 Eu. Telefon 0744.705.927. (Ineu, 327)

Vând teren arabil 1.43 ha, posibilitate intravilan, în Aradul Nou, preț 2 Euro/mp. Informații telefon 0788.176.523 sau 288423 (seara). (28117)

VÂNZĂRI AUTO

Vând Opel Corsa 1997 și Volkswagen Polo 1980. Telefon 0744.620.802.

Vând Dacia 1310, an 1984, CIV, nr. noi, 680 Eu. Telefon 0723.045.296. (28022)

Vând Landrover Freelander, an 2004. Telefon 0722.600.452.

Vând Dacia Solenza 1,9D, an 2004, persoană fizică, 5.500 Eu. Telefon 0742.070.683, 0721.583.110 (27281)

Vând Dacia papuc carosată, fibră sticlă, 1997, stare bună. Telefon 0721.206.268, seara 513435. (Ag. Ineu, 318)

Vând remorcă auto. Informații telefon 0726.232.102, 0257-276891. (27687)

Vând auto Audi A6, 2,5 TDi, an fabricație 2002. Vând auto Mercedes C Klase 2,2 Diesel, an fabricație 1997. Vând auto Ford Sierra 2L benzină, an fabricație 1992. Telefon 0741.248.437, 280798. (27688)

Vând Dacia Break, an 87, acte la zi, 900 Eu. Telefon 0742.902.683. (27631)

Vând Dacia 1310, stare bună, fabricație 1992, 5 trepte, 1.100 Eu. Telefon 0745.399.589. (27663)

Vând Nissan Terano 2.4i, an 1990, preț 5.800 Euro. Telefon 0721.331.733. (27763)

Vând Opel Omega 2.0i, an 1997, climă, preț 5.800 Euro. Telefon 0721.331.733. (27763)

Vând Opel Omega Caravan, an 1991, benzină, 2600 cmc, neînmatriculat, cu factură fiscală. Telefon 0740.252.877. (27800)

Vând Peugeot 406 Diesel 110 CP, 2002, albastru metalizat, full option, primul proprietar, 52.000 km, preț negociabil. Telefon 0723.578.130. (27864)

Vând tractor U 650 an fabricație 1995, Chișineu Criș. Telefon 0721.619.571. (Ag. Criș. 382)

Vând Opel Corsa benzină, an 2001, preț negociabil. Telefon 0722.315.202. (27860)

Vând VW Polo an 2001, TDI (motor, pompe, diverse), negociabil. Telefon 0722.315.202. (27860)

Vând Matiz '99 climă, servo, geamuri electrice, preț 3.800 EU. Telefon 0723.617.023. (27921)

Vând IVECO Turbostar 19 360, an 1990. Telefon 0721.266.911. (27932)

Vând AUDI A14 1,9 TDI Combi, 2001, recent înmatriculat, 11.700 EU. Telefon 0724.523.949. (27937)

Vând Volskwagen Passat TDI 2002, cu preluare contract leasing. Informații telefon 0788.161.313. (27878)

Vând ARO camionetă an fabricație 1999, preț foarte bun. Telefon 0740.058.180. (27871)

Vând automobil mixt 5 locuri, 1998, motor 1600 Diesel, 105.000.000 lei, negociabil. Telefon 0745.496.812; 0257/357960. (Ag. Criș, 360)

Vând ARO 243D, cu remorcă mare și Dacia avariată. Telefon 0740.839.583. (27781)

Vând urgent FORD SCORPIO, 2.000 cmc, injecție, geamuri electrice, închidere centralizată, trapă, piese rezervă, înmatriculat persoană fizică. Telefon 0722.389.751, după ora 12. (27892)

Vând tractoare U445 DT, FEND 614, John Deere 4230, Staer 1100, recent aduse din Germania. Telefon 0745.307.645. (27975)

Vând tractor V445. Telefon 212960. (27977)

Vând VW Golf IV TDi 1.9, an 2003, argintie, volan reglabil, climă, ABS-ESP, 4 airbag, geamuri-oglinzi electrice, radio-CD-navigație, recent adus și înscris, consum 5% motorină. Telefon 219227, 0744.775.127. (27968)

Vând Opel Corsa, argintiu metalizat, climă, ABS, automatic, alarmă, stare excelentă. Telefon 0744.844.127, 0744.774.647. (27970)

Vând Audi butoiaș, an 1989, 1,6 TD, Intercooler, preț 3.800 Eu, negociabil. Telefon 0745.980.507. (UTA, 1101)

Vând Dacia 1310, cu instalație de gaz, an fabricație 1997, gri metal, stare foarte bună, preț 2.200 Eu. Telefon 0744.121.765. (UTA, 1097)

Vând Opel Combo, 1,7, 2003, preț 8.200 Eu. Telefon 0744.705.927. (Ineu, 326)

Vând Opel Astra 1,7 TD, 2000, stare foarte bună, preț 8.000 Eu, negociabil. Telefon 0744.705.927, 0745,.582.688. (Ineu, 328)

Vând Ford Mondeo 2,0TDCi, an 2001, toate dotările, consum 5,9%, stare impecabilă. Telefon 0744.635.418. (28010)

Vând Alfa Romeo TDi, înmatriculat, 1.300 Eu. Telefon 0746.101.286. (28013)

Vând Dacia 1310 Break, din 2004, preț 3.900 Eu, negociabil. Telefon 0357-408020, 0788.123.329. (28023)

Vând Opel Astra tip Caravan, an 1992, stare foarte bună, 3.600 Eu, negociabil. Telefon 0722.980.849. (28028)

Vând Dacia Nova 1999, înmatriculată, cu caroserie parțial arsă, motor intact, preț negociabil. Telefon 282870, 0724.010.155. (28046)

Aduc la comandă AUTOTURISME, MICROBUSE, CAMIONETE, TRACTOARE și piese de schimb. Telefon 0722.251.555. (27427)

Vând buldozer șenilar S650, tractor românesc 33 CP, an 1987 cu încărcător cu cupă și un Fiat de 45 CP. Telefon 0744.552.140. (27427)

Vând Ford Escort 1,4L, 1986, benzină, neînmatriculat și Dacia 1300,CIV, fără VTA, an 1980. Telefon 255263 după ora 20.(28052)

Vând Opel Corsa, 2001, benzină, 1000 cmc, 4 uși, climă, central; Opel Astra Kombi, 2003, 2000 cmc, DTI, cu climă și navigație. Telefon 0744.552.140. (27427)

Vând COMBINĂ CLAAS COLUMBUS, stare de funcționare. Telefon 281266, 0722.281.516. (28055)

Vând VW Pasat, pe motorină, an fabricație 1986. Telefon 0727.762.376. (28111)

Vând autoturism Ford Scorpio, 2.0i, an 1993, extrase, preț 3.900 Euro, negociabil. Telefon 0740.224.480; 0723.516.172. (28119)

Vând urgent două auto Mercedes 190 D, stare bună de funcționare, neînmatriculate. Telefon 0722.258.388. (Ag. Lipova, 299)

Vând microbus marfă Iveco Turbo Daily, an 1997. Informații telefon 0723.357.532. (28134)

VÂNZĂRI ELECTRO

Vindem CASE MARCAT, CÂNTARE, I. L. CARAGIALE nr. 22. Telefon 272727; 282829; 0745.520.497. (26743)

Vând CASE MARCAT FISCALE, CÂNTARE ELECTRONICE, str. STÂNJENEL 6. Telefon 279702; 0745.395.107; 0722.707.432; 0788.737.342. (25440)

Vindem CASE MARCAT FISCALE, CONSUMABILE, CÂNTARE ELECTRONICE, str. VICENȚIU BABEȘ nr. 22A. Telefon 211211, 0742.352.277; 0788.352.277. (26649)

Numai noi vindem în rate, FĂRĂ DOBÂNDĂ: TV, MAȘINI SPĂLAT, ARAGAZE, COMBINE FRIGORIFICE, LĂZI, CONGELATOARE, FRIGIDERE. Reducere la plata cash. Telefon 259339, 563027; 0744.706.321. (27403)

Vindem: COMBINE FRIGORIFICE, CONGELATOARE, LĂZI, TELEVIZOARE, MAȘINI DE SPĂLAT AUTOMATE, VITRINE FRIGORIFICE, ANVELOPE. Asigurăm transport. Calea Radnei 151. Telefon 369090, 0743.662.845. (26910)

Vând combină frigorifică Whirpool, video Philips; televizor color, stare foarte bună. Telefon 338090. (29834)

Vând MP3 Player portabil Crative, memorie 30 GB, capacitate stocare 8.000 melodii, compatibil Windows, toate versiunile, acumulator Li-ion, încărcător, căști, soft original, preț 150 Eu, negociabil. Telefon 0740.310.290. (28004)

Vând CD/ tuner Amplifier Marantz MR 2021m, serie limitată, model de referință, preț 300 Eu, negociabil. Telefon 0740.310.290. (28004)

Vând frigider, congelator, ladă frig, combină frig, ladăî cu sticlă, mașină spălat automată, vitrină frig. Telefon 210613. (28057)

Vând mașină automată de spălat marcă germană, preț mic, stare foarte bună. Telefon 0745.654.393. (28058)

Vând TV color, sport, plastic. Telefon 0257/283632. (28113)

Vând televizor color, diagonala 75, în garanție. Telefon 242264, după ora 20. (Ag. UTA, 1107)

VÂNZĂRI DIVERSE

Vând PLASĂ GARD, CUIE, RABITZ, SÂRMĂ, TABLĂ, ELECTROZI, COTURI și BURLANE etc. Str. Vrabiei 4, telefon 289997; www.garduri.ro (p)

Vând BOLȚARI TERMOIZOLANȚI beton și zgură cărămidă, omologați, diferite dimensiuni și STÂLPI ORNAMENTALI 0,80 cm, la cele mai mici prețuri. Telefon 283683, 0722.621.600, 0722.870.752. (18907)

Vând BOLȚARI cal. I-a, 14 modele, toate dimensiunile, prețuri negociabile. Telefon 0745.634.885. (24905)

Vând NISIP, BALAST, la domiciliu, preferabil 3 mc. Telefon 0740.120.697. (27089)

Vând BOLȚARI (BCU) TERMOIZOLANȚI. Telefon 0745.235.143, 0788.215.371. (27184)

Vând NISIP, BALAST, SORT, cu transport, la domiciliul clientului. Telefon 214415, 0745.003.018. (27304)

Vând NISIP, BALAST, SORT, LEMNE FOC, la domiciliul clientului. Telefon 214415, 0745.003.019. (27304)

Vând NISIP, BALAST, SORT, la domiciliul clientului. Telefon 255672; 0744.987.273. (27351)

Vindem MORI de GRÂU și MORI de PORUMB de capacitate mică. Prețuri fără concurență. Telefon 0744.536.745. (f. 3711884)

Vând ecograf performant preț foarte avantajos. Telefon 0721.206.268, seara 513435. (Ag. Ineu, 320)

Vând LINIE COMPLETĂ de FABRICAT BLOCURI B.C.U, tip BCA, preț avantajos. Telefon 561763, 562814, 0744.608.053, 0721.190.389. (27584)

Vând garaj autorizat, betonat, situat în spatele blocului A7, Vlaicu. Informații telefon 0744.846.208. (27691)

Vând pavaj folosit, 6 cm, roșu, galben, verde, cărămiziu, Calea Zimandului nr. 1. Telefon 0741.044.599. (27562)

Vând PAVAJ, BORDURI, RIGOLE, calitate, culori deosebite. REDUCERE LUNA AUGUST. Telefon 0721.391.074, 0741.044.599. (27562)

Vând NISIP, BALAST, LEMNE FOC, preferabil 3 mc. Telefon 0741.679.475. (26799)

Vând BALAST, NISIP, PIATRĂ cu autobasculantă 16 tone. Telefon 0723.829.446. (27200)

Vând SALTELE NOI, din import, orice dimensiune. Telefon 218991. (27035)

Vând garaj str. Banu Mărăcine, 2.700 EU negociabil. Telefon 0744.784.910. (27678)

Vând BALAST, PIATRĂ, cu autobasculantă de 16 tone. Telefon 0741.500.053. (26910)

Vând lăzi albine Dadant. Telefon 212832 sau 0723.587.853. (27565)

Vând CIMENT - 155.000/sac: BLOCURI CERAMICE tip EUROTERM - 2.200.000 mc; OB - 14.500/kg; PLASĂ SUDATĂ, toate dimensiunile - 315.126/ buc.; ȚIGLĂ - 15.500/ buc. Telefon 0788.633.779; 0788.574.543. (27594)

Vând BALAST, NISIP, SORTURI, la domiciliul clientului. Telefon 0745.272.375. (27619)

Vând disc nou GD 4,23, tip V pentru tractor mare. Telefon 0744.633.584, 0745.264.837, 0257-536388. (26620)

Vând NISIP, BALAST, SORT, la domiciliul clientului. Telefon 255672; 0742.288.330 (27740)

Vând mobilă dormitor, stare bună. Relații telefon 0724.285.360; 0257/264224. (27764)

Vând mobilă sufragerie lemn masiv, furnir nuc și dulap 4 uși. Telefon 0746.864.060. (27806)

Vând garaj autorizat, zona Piața Romană. Telefon 0741.071.459. (27824)

Vând convenabil familii de albine. Informații telefon 0741.071.459. (27824)

Vând BOLȚARI executați la vibropresă, 300x250x200, 16.300 lei/buc; mc 1.100.000; rezistență parter + 2 etaje. Telefon 0257/281197; 0722.381.750. (27575)

Vând mobilă cameră de zi „Bucin", două dulapuri haine, unul cu 2 uși și unul cu 3 uși și un congelator cu 5 sertare „Arctic", toate în stare bună. Relații la telefon 0257-257436 sau 0740.185.547. (27875)

Vând 2 garaje zidite, la Lipova, în zona Stadionului. Informații la telefon 0257-257436 sau 0740.185.547. (27875)

Vând NISIP, BALASTRU, PIATRĂ cu Autobasculantă 16 tone. Cele mai mici prețuri! Telefon 0723.547.364. (27870)

Vând cazan Vigas de 40 kw pe lemne, la jumătate de preț. Telefon 0257-418497; 0744.273.601. (27865)

Vând o vițea mică, înțărcată. Telefon 0744.809.494. (27884)

Vând garaj demontabil, preț 300 EU. Telefon 0745.417.285, 258324. (27927)

Vând orgă electronică nouă și mașină de cusut Singer, mijlocie, rabatabilă, stare bună. Telefon 0257-256696. (27943)

Vând suflantă încălzire Technowash pe motorină și 4 geamuri termopan din PVC, folosite. Telefon 0722.380.551, 259942. (27946)

Vând râșniță de boia cu pietre, nouă. Telefon 467054. (Ag. Pâncota, 226)

Vând varză murată și dulce, str. Căpitan Ignat nr. 63. Telefon 0257-285968. (27301)

Vând PUI CARNE 400 gr, PUICUȚE ROSSO diferite mărimi. Telefon 219283, 0744.666.938. (27239)

Vând baloți lucernă la domiciliul clientului. Telefon 0744.633.584, 0745.264.837, 0257-536388. (26620)

(Continuare în pagina 18)

(Urmare din pagina 17)

Vând convenabil BOLȚARI TERMOIZOLANȚI, diferite dimensiuni, calitate superioară. Telefon 0744.507.339, 275551. (20330)

Vând 5 curcani de carne, diferite mărimi. Telefon 276205. (27271)

Vând NISIP, BALAST, SORT, domiciliul clientului, preț negociabil. Telefon 0744.853.044. (27622)

Vând dormitor, dulap cu vitrină, dulap bucătărie, pat, coș pentru copil și pe bucăți. Telefon 218403. (27761)

Vând Niquitin CQ, plasture adjuvant anti fumat. Telefon 0741.158.807. (27765)

Vând motocositoare Carpatina, în stare de funcționare. Telefon 319696. (Gurahonț, 117)

Vând rochie mireasă USA, foarte frumoasă. Telefon 464763, Curtici. (27411)

Vând tractor JOHN DEERE, MASSEY FERGUSON, RENAULT cu cupă, prese balotat, greble fân, COMBINE RECOLTAT porumb știuleți, pluguri și altele. Telefon 0741.660.896, 0742.693.369. (27999)

Vând MAȘINĂ DE CUSUT „SZINGER", stare foarte bună. Telefon 456183.

Vând COLȚARE, CANAPELE, FOTOLII, noi. Telefon 286069. (27740)

Vând mobilă sufragerie, în stare bună și mobilă cu vitrină, preț avantajos. Vând calorifere fontă în stare bună. Relații la telefon 0740.844.613. (27971)

Vând 6 tăurași între 250-300 kg. Telefon 385074. (27973)

Vând geamuri și rolete, uși, dulap lemn haine, dozator șase capete, nemțesc. Telefon 0743.794.020, 255669. (27978)

Vând garaj autorizat, Micălaca-Orizont, preț negociabil. Telefon 0723.213.287. (27979)

Vând vaci cu lapte și o iapă cu mânz și căruță. Telefon 0721.788-709. (27997)

Vând iapă neagră Murană de 8 ani, montată cu armăsar negru Muran, fată recent, luna aceasta, preț la vedere. Telefon 0747.947.489. (27995)

Vând LEMNE FOC tăiate și crăpate, 700.000 mc. Telefon 278583, 0746.601.292. (28040)

Vând FIER, O.B. 13.000 lei/kg. Telefon 214768. (28032)

Vând 2 vaci cu lapte. Informații la telefon 377105 (28041)

Vând plug 2 capuri, în stare de fucnționare. Telefon 0257-464708. (28045)

Vând mobilă din lemn și mașină de cusut Singer, originală. Telefon 235203, 0722.360.561. (28048)

Vând garaj tablă, la Polivalentă, în spatele blocului 22. Telefon 0+723.235.846. (28061)

Vând LEMNE FOC TĂIATE, esență tare, 70 lei/ mc. Telefon 278436, 0740.774.642. (28066)

CONFECȚII MĂRIMI MARI, inclusiv ROCHII DE GALĂ, deosebite, la MAGAZINUL BEL-AMI, Bălcescu 9. (28069)

Vând birou nou și pentru calculator, modern, bibliotecă, corpuri de bucătărie, mobilă bucătărie și un dulap cu uși culisabile la lungime 2,5 m. Telefon 0744.552.140. (24727)

Vând cadă acril cu sistem de hidromasaj, nouă, 25.000.000 lei, negociabil, dimensiuni 170x70 cm. Telefon 235145; 0744.237.212 sau 0746.766.105. (28092)

Vând mașină de cusut Singer mic. Telefon 351493, 350444. (Ag. Criș, 383)

Vând PIERSICI pentru COMPOT și PRUNE CONSUM, direct de la producător. Telefon 0740.217.882; 0723.163.877. (Ag. Lipova 300)

CUMPĂRĂRI TERENURI, IMOBILIARE

Cumpăr teren agricol în zonele: Zimandul Nou, Sântana, în asociațiile Scânteia, Utviniș, Romgera. Telefon 0746.424.713, 0744.905.202. (27334)

CUMPĂRĂRI DIVERSE

Cumpăr pene vechi și noi. Telefon 210480, 0742.299.805. (27181)

CUMPĂR PORCI și VACI pentru sacrificare. Plata pe loc, Arad. Telefon 0257-287723. (27988)

Cumpăr obiecte din argint și aur, vechi cu pietre. Telefon 0721.512.555. (28078)

Cumpăr mărci germane, șilingi, lire italiene. Telefon 240990, 0721.512.555. (28078)

LOCURI DE MUNCĂ

Angajez bucătar/bucătăreasă pentru fast food, zona Vlaicu. Telefon 272270.

S.C. MAREM SRL angajează COFETAR și PATISER. Telefon 256110. (28124)

Angajăm urgent CONTABIL CU EXPERIENȚĂ. C.V. telefon/fax 233028, 0788.368.787. (28064)

RAȚIO WEST angajează BUCĂTARI, BARMANI, OSPĂTARI. Telefon 282328. (27679)

Angajăm VÂNZĂTOARE pentru ALIMENTARA NON-STOP; nu contează vârsta sau calificarea. Telefon 280809. (28122)

CPI SECURITY selecționează PERSONAL PAZĂ, bărbați și femei, pentru obiectiv special în Ineu. Salarizare și condiții de muncă avantajoase. Relații la telefon 0722.457.126. (27560)

Restaurant IL PADRINO angajează FEMEI PENTRU CURĂȚENIE. Informații la telefon 211994. (27634)

TOP SECURITY ARAD, Piața Sârbească 1, telefon 281410, 280228, angajează PERSONAL PAZĂ (bărbați și femei). (27401)

MORAR PAZĂ și PROTECȚIE angajează cu salar atractiv AGENȚI de INTERVENȚIE și PAZĂ, bărbați-femei. Telefon 228786. (27109)

EST TRANS CONSTRUCT angajează CONTABILĂ AUTORIZATĂ. Relații Calea Radnei 262A. (27604)

SC angajează LĂCĂTUȘ CONFECȚII METALICE, PAZNIC, NECALIFICAȚI. Telefon 0744.844.356. (27595)

BAR-CASINO angajează OSPĂTARE, vârsta 18-30 ani, aspect fizic plăcut, salar 4.500.000 lei. Telefon 0722.273.954. (27775)

Vrei un câștig în plus? Caut FEMEI, 18-30 ani, pentru VIDEO-COMUNICARE, cunoscătoare limba italiană. Telefon 0744.290.508; 0039347/2787549. (27792)

Angajăm DESIGNER pentru mobilier, cunoscător Autocad; TÂMPLARI cu experiență în lemn masiv; ȘLEFUITOR în alb; PULVERIZATORI. Telefon 289996; 0745.314.404. (Ag. UTA, 1094)

SC STUDIO FiFTY FOUR angajează OSPĂTAR pentru Restaurant. Telefon 0257-418497; 0744.273.601. (27866)

„MORAR PAZĂ și PROTECȚIE" angajează DISPECERI. Telefon 228786. (27820)

Restaurantul OLYMPIA din NĂDAB, angajează OSPĂTARE, FEMEIE DE SERVICIU. Telefon 0788.652.789. (Ag. UTA, 1093)

SC PANPRO SRL angajează VÂNZĂTOARE pentru Brutărie. Telefon 211210. (Ag. UTA, 1092)

Angajăm ZIDARI, ZUGRAVI, DULGHERI. Salarizare avantajoasă. Telefon 0720.060.120. (27900)

FIRMĂ TAPIȚERIE, angajăm TÂMPLARI, MONTATORI. Informații telefon 349155. (27929)

Angajăm CONTABILĂ str. Pădurii, nr. 105. Telefon 0788.633.779. (27933)

Casă de Schimb angajează TINERI pentru postul de CASIER VALUTAR. Telefon 0788.452.597. (27942)

Angajez VÂNZĂTOARE cu experiență sau școală de comerț. Telefon 0721.366.856. (27945)

SC KLAUS UNION SRL angajează STRUNGARI. Informații telefon 0727.068.225. (27947)

SOCIETATE COMERCIALĂ angajează BRUTARI. Informații telefon 0745.355.868. (27877)

Firmă producătoare de ARTIZANAT LEMN, angajează STRUNGAR ÎN LEMN, lăcuitor. Telefon 226076, 0726.239.523. (29836)

SC GAMBRINUS angajează AGENȚI COMERCIALI. CV-urile, la sediul firmei, Arad, str. A. M. Guttenbrunn nr. 59. (27651)

FABRICĂ TRICOTAJE cu sediul în județul Arad, selecționează un CANDIDAT cu responsabilitate relativă de programare a producției și conducere a personalului, administrație și logistică. Se cere: cunoștințe limba italiană, diplomă sau școală economică și științifică, experiență minim 3 ani, disponibil transfer la sediul firmei. Oferim salariu adecvat responsabilităților și rezultatelor cerute. CV în plic, la adresa: POPA VIRGINIA, Post Restant, Oficiul Poștal Arad nr. 1. (27226)

COLOSSEUM SRL angajează AGENT IMOBILIAR, salar fix-procent. Telefon 213192. (27566)

FIRMĂ DE MARKETING și PUBLICITATE angajează PERSOANE pentru MUNCĂ DE TEREN. Telefon 0720.030.176. (27912)

SOCIETATE COMERCIALĂ angajează MANIPULANT, disponibilitate program prelungit. CV pe fax 0257-289623 sau mail office@ismuresul.ro (UTA, 1102)

Angajăm FEMEIE DE SERVICIU. Informații la telefon 251461 sau 0744.507.211. (27896)

Angajăm BARMAN-OSPĂTAR pentru RESTAURANT 3 persoane cu calificare. Informații telefon 0745.816.280. (27981)

We are looking for a Civil Engineer who dwells in ARAD and prefarably experienced on the Construction of Water Retaining Structures. English Language is essential. Candidates should send their CV's to the bauteknico@aradastral.ro Ro e-mail address. (27992)

Angajez OSPĂTARĂ și SPĂLĂTOR AUTO, la BAR ARATIM. Telefon 0743.931.292. (27962)

Spălătoria auto VIKI SERV angajează SPĂLĂTORI AUTO, salar atractiv. Telefon 0744.906.994. (27966)

Importator, distribuitor articole pentru instalații sanitare angajează ASISTENT MARKETING. Cerințe: studii superioare (preferabil marketing), carnet de conducere cat. B, cunoștințe operare PC (experiența în vânzări constituie avantaj). Rugăm CV pe fax 0257-289623 sau mail office@ismuresul.ro (UTA, 1102)

Angajez MUNCITORI în ARAD, calificați sau necalificați pentru meseria de MĂCELAR, TRANȘATOR IGIENIZARE. Telefon 0741.137.458. (72988)

SOCIETATE COMERCIALĂ angajează INSTALATOR TERMO-SANITAR și un tânăr pentru a învăța această meserie. Telefon 0745.806.738. (28020)

SALON ÎNFRUMUSEȚARE caută COAFEZĂ. Informații telefon 0745.787,388. (28035)

Acum, activitate profitabilă, accesibilă tuturor. Câștigați bani. Telefon 235203, 0722.360.561. (28048)

Angajez VÂNZĂTOARE PATISERIE, FAST-FOOD. Telefon 07456.654.393. (28056)

Angajăm MUNCITORI NECALIFICAȚI pentru SPAȚII VERZI (avantaj permis de conducere). Informații telefon 280231. (28062)

CLUB IGHI-BUU angajează BARMANE cu experiență. Telefon 0723.815.486. (20689)

FIRMĂ DE CONSTRUCȚII angajează ZIDARI și TÂMPLARI. Salariu atractiv. Telefon 281281, 0743.844.664. (28082)

SC angajează ZIDAR, FAIANȚAR, MUNCITOR NECALIFICAT. Telefon 0788.721.939; 0788.702.733. (28093)

MUNCĂ CIPRU! Femei: domeniul HOTELIER; bărbați: CONSTRUCȚII, MECANICI AUTO, ȘOFERI; familie: MINIFERMĂ. Telefon 0257/211400; 0746.905.871. (28094)

Angajez AGENT(Ă) COMERCIAL pentru PATISERIE, salar avantajos, program flexibil (3-4 ore/zi). Interviul vineri, orele 16-18, str. Cerbului nr. 26 (Micălaca). Telefon 0745.385.066. (28098)

SC angajăm OSPĂTARĂ, AJUTOR BUCĂTAR, VÂNZĂTOARE magazin alimentar. Telefon 0722.160.961. (28101)

TOP SECURITY, Arad, P-ța Sârbească 1, telefon 281410, 280228, angajează PERSONAL PAZĂ (bărbați și femei). (28106)

Angajăm PERSONAL pentru CURĂȚENIE BIROURI. Telefon 279303. (28108)

Angajăm 2 VÂNZĂTOARE ABC (Vlaicu), cu experiență. Telefon 0741.093.763. (28112)

SOCIETATE COMERCIALĂ angajează ZIDARI și MUNCITORI NECALIFICAȚI. Telefon 0742.676.641. (28132)

SC PAN PRO SRL angajează BRUTARI-PATISERI cu sau fără experiență. Telefon 211210. (Ag. UTA, 1108)

Angajăm VÂNZĂTOARE pentru MAGAZIN ALIMENTAR. Telefon 368788. (28137)

PRESTĂRI SERVICII

AUTOMATIC SERVICE repară MAȘINI SPĂLAT. Garanție 1 an. Telefon 259146, 0744.241.398, 0357-401569. (27849)

SILDOR PROD
vânzări, montaj, reparații: VITRINE, CAMERE FRIGORIFICE și AER CONDIȚIONAT. Telefon service: 0257-349121, sediu: 0257-270622. (c.)

Repar MAȘINI SPĂLAT AUTOMATE, la domiciliul clientului. Telefon 241355. (27632)

FIRMĂ GERMANO-ROMÂNĂ repară: MAȘINI DE SPĂLAT AUTOMATE, cu piese originale. Telefon 274575; 416464; 0740.098.008. (18649)

SC GRUIA preia comenzi cu butelii aragaz, la domiciliu. Telefon 289426, 0740.672.059. (27610)

Școala șoferi col. RUSU, Bd. Decebal, nr. 18, face înscrieri. Telefon 283696. (27628)

Repar MAȘINI SPĂLAT AUTOMATE, FRIGIDERE, garanție 1 an, deplasare gratuită. Telefon 274600. (27424)

SC execută CONFECȚII METALICE, CONSTRUCȚII, INSTALAȚII SANITARE. Telefon 0744.844.356. (27595)

„DAMAR" repară MAȘINI SPĂLAT AUTOMATE, garanție. Telefon 270518; 0740.869.274. (27749)

Executăm LUCRĂRI CONSOLIDARE FUNDAȚII, izolații, reparații case. Telefon 0726.253.830, 211990. (28027)

Execut ORICE LUCRARE din FIER, FIER FORJAT, GRILAJE, PORȚI. Telefon 273326, 0743.823.861. (28047)

FIRMĂ EXECUTĂ ZUGRĂVELI: glet, lavabil Stucco, rigips; PLACĂRI: gresie, faianță, pal laminat. Telefon 0742.765.332; 0740.452.555. (28087)

Executăm ZIDĂRIE, TENCUIELI, ZUGRĂVELI, gresieri, rigips, acoperișuri, izolații, subzidire, consolidări, instalații electrice. Telefon 0746.114.557. (28067)

DIVERSE

ÎNTREȚINEM PERSOANE ÎN VÂRSTĂ, singure, pentru casă sau apartament. Condiții excelente, asistență medicală. Telefon 240903.

OFER VALUTĂ direct 1 an. Telefon 0257-279512, 0726.842.692. (27849)

COMPANIA NAȚIONALĂ „LOTERIA ROMÂNĂ" SA organizează LICITAȚIE la sediul Centrului de Lucru Arad, Bd. Revoluției 49-53, ÎN FIECARE ZI DE MARȚI, la ora 11, pentru vânzarea următoarelor mijloace fixe: CHIOȘCURI aluminiu cu geam termopan, situate în CURTICI și SEBIȘ. Informații telefon 255699. (27915)

RESTAURANTUL „ROBERTO", ofertă avantajoasă, prețuri mici: NUNȚI, BOTEZURI. Telefon 0722.348.103. (UTA, 1098)

Consiliul de Administrație al SCCA AUTOSERVICE UTA ARAD convoacă ADUNAREA GENERALĂ EXTRAORDINARĂ A ACȚIONARILOR SOCIETĂȚII, pe data de 16 septembrie 2005, ora 13, la sediul societății, conform Legii nr. 1/ 28.02.2005, privind organizarea și funcționarea cooperației, pentru prezentarea situației patrimoniului, a situației persoanelor care au fost obiectul contestațiilor și rezolvarea acestora, prezentarea numărului părților sociale, a modului de formare a capitalului social și aprobarea modificării statului. (28019)

Luăm în ÎNTREȚINERE FAMILIE VÂRSTNICĂ Arad sau zonă apropiată. Telefon 0726.253.830, 211990. (28027)

S.C. SITROM '97 SA, cu sediul în Arad, str. C. Coposu nr. 3-4, dorește să obțină o nouă autorizație de mediu pentru exploatarea și prelucrarea calcarelor dolomitice din cariera GALȘA, comuna ȘIRIA, județul ARAD. Eventualele contestații se pot depune la Agenția de Protecția Mediului Arad, str. General Dragalina nr. 16, între orele 8-16. (28103)

SCHIMBURI

Schimb (vând) casă în Ususău cu garsonieră Arad. Telefon 0722.264.539. (27628)

Schimb Alfa Romeo TDi cu Dacia 1300 + diferența. Telefon 0746.101.286. (28013)

Schimb apartament 2 camere, Vlaicu, cu apartament 3 camere. Ofer diferență. Telefon 0723.238.675. (28044)

ÎNCHIRIERI

Ofer spre închiriere apartament ultracentral, lângă Astoria, pentru activități comerciale. Telefon 0721.222.058. (27405, 406)

Doamnă serioasă, caut să închiriez o cameră la bloc, cu intrare separată sau garsonieră, cu o chirie acceptabilă. Telefon 0745.378.893. (27604)

Închiriez apartament 2 camere mobilat, Calea Romanilor, 120 EU/lună. Telefon 0744.607.072, 0722.135.994. (27675)

Închiriez apartament 2 camere central, mobilat, utilat, 200 EU/lunar. Telefon 0744.607.072, 0722.135.994. (27675)

(Continuare în pagina 19)

(Urmare din pagina 18)

Închiriez apartament 1 cameră ultracentral, super utilat, mobilat, 150 EU/lunar. Telefon 0744.607.072, 0722.135.994. (27675)

Închiriez apartament Samantha amenajat, mobilat, 350 EU/ lună. Telefon 0744.607.072, 0722.135.994. (27675)

Doresc să închiriez garsoniere și apartamente la prețul pieței. Telefon 282811, 514100 (seara), 0727.982.469. (27675)

Închiriez SPAŢIU CENTRAL, cu intrare stradală din str. Vicenţiu Babeş. Telefon 0745.315.895. (27688)

Închiriez SPAŢIU CENTRAL, actualmente CABINET MEDICAL-MASAJ, 40 mp, utilităţi proprii. Telefon 0721.200.443. (27814)

Închiriez (ofer) pivniță 100 mp. Telefon 0723.516.172, 0745.784.112. (27972)

Închiriez (ofer) SPAŢII COMERCIALE 750 mp, str. Pădurii, nr. 6, pereţi termoizolanţi, toate utilităţile, 2.99 EU/mp, negociabil la vedere. Telefon 0744.787.552. (28125)

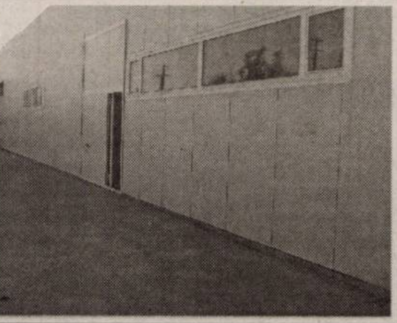

Închiriez apartament 2 camere parter, central, amenajat, posibil firmă, 200 EU/lună. Telefon 0722.294.842. (27656)

Dau în chirie apartament 3 camere, mobilat, Micălaca, 150 Eu. Telefon 0723.308.286. (27620)

Dau în chirie apartamente 2-3 camere (ne)mobilate, Revoluției, D. Gherea, Milea, Gară, Subcetate. Telefon 0723.308.286. (27620)

Doresc să închiriez garsonieră sau apartament cu 2-3 camere. Telefon 338544, 0723.308.286. (27620)

Student, caut coleg pentru închiriat apartament în Cluj, central. Telefon 0722.295.356. (27811)

Închiriez apartament 2 camere Vlaicu, Hațeg, 5/III, ușă metalică, contorizat, 100 EU, plata anticipat pe 6 luni, prefer seriozitate, plus garanţie o lună. Telefon 0721.750.840; 212708. (29843)

Închiriez (ofer) apartament 2 camere ultracentral, complet mobilat și utilat, 850 lei/lună. Telefon 0722.388.176. (27858)

Închiriez (ofer) apartament 1 cameră, central, 150 EU, anticipat 3 luni. Telefon 0722.837.714, 0722.709.493. (27916)

Închiriez apartament 2 camere central, parter, tot confortul. Telefon 0257-251885, 0722.253.236. (27930)

Închiriez cameră în Stațiunea Moneasa. Telefon 0259-455222, 0744.160.499. (27941)

Ofer o cameră separată cu acces la baie + bucătărie, pentru un elev sau student nefumător. Telefon 271293, orele 7-10 a.m. (27944)

Închiriez apartament 4 camere lângă Hotel Central, stil occidental, 500 EU/lună. Telefon 0727.982.469. (27948)

Închiriez apartament superutilat și garaj, 3 camere Samantha, 400 EU/lună. Telefon 0727.982.469. (27948)

Închiriez apartament central 2 camere, mobilat, utilat, 200 EU/lună. Telefon 0727.982.469. (27948)

Închiriez (ofer) apartament 4 camere decomandat, nemobilat, Vlaicu-Lebăda. Telefon 0257-289391, 0788.323.254. (27954)

Închiriez (vând) HALE METALICE (BARACĂ) cu 1,5 Euro + TVA/mp, cu suprafețe între 50 și 1.000 mp, cu acces auto și CFR + toate utilitățile, în Arad, pe Calea 6 Vânători. Informaţii telefon 0722.249.470. (27513)

Închiriez apartament central (cu 1 cameră + dependințe), mobilat, sau apartament 2 camere, bucătărie, baie, antreu, terasă, mobilat, dotat (în casă). Telefon 0745.315.895. (27688)

Doresc să închiriez apartament 2 camere, decomandat în Alfa sau Confecții, ofer 150 Eu. Telefon 0727.305.458. (28000)

Primesc în gazdă 1-2 fete. Telefon 246428, după ora 13. (27998)

OFER SPAŢIU, zonă centrală, 2 boxe (camere) suprafața 60 mp și curte betonată, suprafața 400 mp. Telefon 265880, 0744.873.210. (27993)

Dau în chirie de la 1 septembrie 2005, garsonieră cf. 1, central, curată și mobilată. Telefon 0740.649.106, 0788.687.975. (28021)

Primesc în gazdă - mobilat, elev(ă), student(ă), nefumător, central. Telefon 251670. (28025)

Primesc elevă în gazdă, bloc. Telefon 232548. (28051)

Ofer spre închiriere apartament 2 camere, spațios, Micălaca, zona 100, la principală, termopane, termotecă, ușă blindată, mobilat, utilat. Telefon 0723.235846. (28061)

Închiriez SPAŢIU COMERCIAL, șoseaua Timișorii nr. 110. Telefon 0722.241.122. (28095)

PIERDERI

Pierdut carnet șomaj eliberat de AJOFM Arad, pe numele Lipitor Ștefan. Îl declar nul. (28011)

Pierdut legitimație gratuită de transport, eliberată de CTP Arad, pe numele Cristea Raluca. O declar nulă. (28110)

Pierdut legitimație cu nr. 1366, eliberată de Ministerul Muncii Solidarității Sociale și Familiei - Inspecția Muncii - București, pe numele Bulzan Simona. O declar nulă. (28107)

✝ DECESE ✝

Anunțurile de deces se publică gratuit!

Cu adâncă durere anunţăm încetarea din viaţă, a iubitei noastre soţii și mamă

CLEJ VIORICA

în vârstă de 62 ani. Înmormântarea va avea loc azi, 18 august 2005, ora 13, în localitatea VĂRŞAND. Familiile îndoliate CLEJ ZAHARIA, RUS FLORIAN, CETEAN FLORIAN.

Regretăm profund plecarea dintre noi a iubitului nostru soţ și tată,

MOŢ EUGEN.

Înmormântarea azi, 18 august 2005, ora 11, de la Capela Cimitirului Eternitatea. Dumnezeu să-l aibă în paza Lui. Soţia CAMELIA și fiul RAREŞ.

Cu adâncă durere în suflet anunţăm încetarea din viaţă, a iubitului nostru soţ și tată,

STANCA ŞTEFAN

în vârstă de 70 ani.

Serviciul funebru de înmormântare va avea loc azi, 18 august 2005, ora 14, în Sebiș, str. Banatului nr. 10. Familiile STANCA și DEAC. (Sebiș, 125)

Cu adâncă durere în suflet anunţăm încetarea din viaţă a celui mai bun tată, bunic și străbunic,

TEODOR FRENŢIU.

Dumnezeu să-l ierte și odihnească în pace! Fiica ELENA, nepoţii ADRIAN, DORIN, strănepoţii RALUCA și CĂTĂLIN, nora NICULINA. Înmormântarea va avea loc în localitatea Horia, sâmbătă, ora 14.30.

Cu inimile sfâșiate de durere anunţăm trecerea în eternitate, după o scurtă și grea suferinţă a bunului nostru soţ, tată, socru și bunic,

ing. POTA ANTON,

în vârstă de 63 ani.

Înmormântarea va avea loc vineri, 19 august 2005, ora 14, în localitatea Ghioroc nr. 489. Vei rămâne veșnic în amintirea noastră! Soţia MAGDALENA, fiica ERIKA, ginerele GHEORG și nepoţelul ROBERT.

Cu adâncă durere anunţăm decesul celui care a fost tată, bunic,

HEREŢIU GHEORGHE,

în etate de 77 ani. Înmormântarea va avea loc azi, 18 august 2005, ora 13, de la Capela Cimitirului Pomenirea. Familia BĂGHINĂ.

Cu adâncă durere anunţăm încetarea din viaţă, după o lungă suferinţă, la vârsta de 67 ani, a celei care a fost soţie, mamă, soacră, bunică și străbunică,

VLAD MARIA,

din MUNAR.

Cât ai trăit te-am iubit, cât vom trăi te vom plânge. Înmormântarea va avea loc vineri, 19 august 2005, ora 15, în localitatea MUNAR. Soţul IOAN, fiicele ILEANA și MARIANA, ginerii IONUŢ și VIOREL, nepoţii DIANA și VICTOR, strănepotul ALEXANDRU.

Cu adâncă durere anunţăm încetarea din viaţă a celei care a fost

POP ANA,

în vârstă de 85 ani. Înmormântarea va avea loc vineri, 19 august, ora 13.00, de la domiciliul defunctei din str. Porumbiţei nr. 13. Familia INCICĂU, îndoliată.

✝ CONDOLEANŢE ✝

Un ultim omagiu pentru cel care a fost un om și coleg deosebit,

MOŢ EUGEN.

Dumnezeu să-l ierte și să-l odihnească în pace! Colegii din cadrul Biroului ORGANIZAREA MUNCII - PENITENCIARUL ARAD.

Cu deosebită tristeţe transmit sincere condoleanţe familiei prietenului meu,

ec. VASILE GHIHOR,

om de deosebită omenie, bun coleg și prieten. Familia CARACIONI.

Un ultim și pios omagiu pentru cel care a fost ginerele nostru,

MOŢ EUGEN.

Dumnezeu să-l odihnească în pace! MIMI și PAUL și bunica OMA. (28031)

Suntem alături de verișorii noștri, STANCA FLORICA, STANCA NELU și DEAC AURICA în marea durere pricinuită de decesul soţului, respectiv tatălui,

STANCA ŞTEFAN.

Sincere condoleanţe familiilor îndoliate! Familia OARCEA PAVEL, LUCIA și copiii. (Sebiș, 124)

Întregul colectiv al PENITENCIARULUI ARAD, împărtășește durerea colegei MOŢ CAMELIA și a familiei, la decesul soţului și colegului nostru,

MOŢ EUGEN.

Sincere condoleanţe! Dumnezeu să-l odihnească în pace! (28070)

Colectivul BIROULUI EVIDENŢĂ din cadrul PENITENCIARULUI ARAD este alături de colega MOŢ CAMELIA, în marea durere pricinuită de decesul soţului și colegului nostru,

EUGEN.

Transmitem sincere condoleanţe familiei îndurerate. (28071)

Suntem alături de greu încercata familie a colegei noastre CAMELIA, în marea durere pricinuită de decesul soţului și colegului nostru,

MOŢ EUGEN.

Sincere condoleanţe! Dumnezeu să-l ierte și să-l odihnească în pace! Colegii de la Compartimentul INFORMATICĂ-PENITENCIARUL ARAD. (28072)

Suntem alături de colega noastră MOŢ CAMELIA, în greaua încercare la pierderea soţului,

MOŢ EUGEN.

Sincere condoleanţe din partea colectivului LOGISTICĂ din PENITENCIARUL ARAD. Dumnezeu să-l odihnească în pace! (28073)

Cuvintele sunt prea puţine pentru a putea exprima durerea despărţirii de bunul nostru tată și bunic de neînlocuit,

ing. POTA ANTON,

plecat destul de devreme dintre cei dragi lui. Îţi mulţumim pentru tot ceea ce ai făcut pentru noi, dragă tată. Amintirea ta va rămâne veșnică, iar depărtarea și dorul de tine nu le poate ștege nimic în timp. Fiica ERIKA, ginerele GHEORG, nepotul ROBI și cuscrii din Germania. (28081)

Boala necruţătoare l-a răpit din mijlocul nostru, pe cel mai apropiat cumnat, unchi, naș și cuscru, alături de care am împărtășit aproape 30 de ani bucuriile și încercările vieţii,

ing. POTA ANTON.

Ne-ai fost mereu aproape, dragă ANTI și despărţirea de tine ne doare pe toţi. Suntem slături de sora, cumnata și nepoata greu încercate în aceste momente. Dumnezeu să te odihnească! Familia ing. BARDI MIHĂILĂ și familia LAPOŞ din Covăsânţ. (28080)

Cu lacrimi în ochi și cu sufletul copleșit de durere, mama, fratele și cumnata vă anunţă încetarea din viaţă a domnului

MOŢ EUGEN.

Vei rămâne veșnic în sufletele noastre și îl rugăm pe Bunul Dumnezeu să te odihnească în pace și să-ţi ocrotească sufletul tău nobil și generos. (28084)

Ne despărţim, cu durere în suflet, de bunul nostru coleg

EUGEN MOŢ,

plecat mult prea devreme dintre noi și transmitem sincere condoleanţe familiei îndoliate. Colegii din cadrul CENTRULUI de FORMARE al PENITENCIARULUI ARAD. (28109)

Cu foarte mare durere și regrete ne luăm rămas bun de la cel mai iubit prieten și vecin,

POTA ANTON,

din GHIOROC.

Din partea familiei BAKK ALEXANDRU și FLORICA din ARAD. (28118)

Colectivul Biroului Notarial Public cu sediul în Arad, B-dul V. Milea nr. 33-37 este alături de ERIKA cu familia și MAGDI POTA în marea durere pricinuită de trecerea în nefiinţă a tatălui și soţului

POTA ANTON.

Sincere condoleanţe familiei îndoliate! (28130)

Suntem alături de prietena noastră ERIKA cu familia în marea suferinţă pricinuită de decesul celui mai bun tată, bunic și socru,

POTA ANTON.

Dumnezeu să-l ierte! Sincere condoleanţe familiei îndoliate! Familia MOŢ. (28131)

✝ COMEMORĂRI ✝

Azi se împlinește un an de când a plecat dintre noi scumpa noastră soţie, mamă, bunică și noră

HÂRJA MARIA.

Slujba de pomenire va avea loc sâmbătă, ora 11.30, la Catedrala Ortodoxă de la Podgoria. Nu te vom uita niciodată! Familiile HÂRJA și IOVESCU. (28135)

Îndureraţi pe veșnicie, amintim că s-au scurs 6 săptămâni de la plecarea dintre noi, a celei care a fost fiică și dulce mamă,

EMILIA ŢIHOIU,

născută Truţa.

Parastasul și sfinţirea crucii au loc sâmbătă, 20 august a.c, ora 12, la tristul ei mormânt din Cimitirul Pomenirea. Nemângâiat, fiul SORIN și mama. (28008)

Au trecut 12 ani de când ai plecat pentru totdeauna, fiul meu drag **SĂVULICĂ**

NEMŢOV SAVA

din FELNAC.

Cât ai trăit te-am iubit, cât voi trăi te voi plânge. MAMA. (27277)

✝ SERVICII FUNERARE ✝

IN MEMORIAM "KUKI"

SERVICII FUNERARE COMPLETE

Str. M.Eminescu Nr.4
ÎN CURTE
Tel: 211.929 - 0723.343.964
www.memoriamkuki.com

MAGAZIN DESCHIS LA ORICE ORĂ

OFERĂ

SICRIE
ACCESORII FUNERARE
TOALETAT- ÎMBĂLSĂMAT
CAPELĂ - Capela Demian
COLACI - COLIVĂ

NOU!!! ÎNCHIRIEM CAPAC SICRIU FRIGORIFIC

GRATUIT TRANSPORTUL sicriului la domiciliu în Arad.

REDUCERE 20% la sicriu clienţilor care fac toate serviciile cu firma.

TRANSPORT intern și internaţional LA CELE MAI MICI PREŢURI.

PLATA se poate efectua și după încasarea ajutorului de înmormântare.

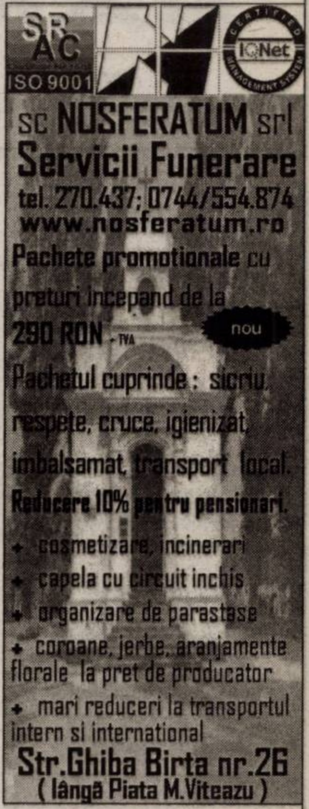

sc NOSFERATUM srl
Servicii Funerare
tel. 270.437; 0744/554.874
www.nosferatum.ro

Pachete promotionale cu preturi incepand de la 290 RON + TVA

Pachetul cuprinde : sicriu, respete, cruce, igienizat, imbalsamat, transport local.

Reducere 10% pentru pensionari.

- cosmetizare, incinerari
- capela cu circuit inchis
- organizare de parastase
- coroane, jerbe, aranjamente florale la pret de producator
- mari reduceri la transportul intern si international

Str.Ghiba Birta nr.26
(lângă Piata M.Viteazu)

RO STYL COMPANY
Servicii Funerare

magazin deschis și noaptea

Arad, Str. M. Eminescu 22
(vis-a-vis de drum de Artex)
tel: 214.422

- Sicrie și accesorii funerare
- Transport funerar cu mașini speciale în ţară și străinătate.

GRATUIT: Transportul sicriului la domiciliu în Arad.

REDUCERE 40% LA SICRIU clienţilor care fac spălat, îmbrăcat, formolizat și transport cu firma noastră.

PLATA ȘI DUPĂ ÎNCASAREA AJUTORULUI DE ÎNMORMÂNTARE

FERESTRE și UȘI PVC cu GEAM TERMOPAN – PROFIL ACTUAL AUSTRIA | JALUZELE VERTICALE ȘI ORIZONTALE

CALITATE AUSTRIACĂ !
LEMN STRATIFICAT CU GEAM TERMOPAN → FERONERIE AUSTRIA! Plata în RATE ! →

s.c. PLASTOTHERM s.r.l. Arad
Str. L. Blaga, nr. 23. Tel./Fax. 0257.211.272; 0722.677.100

(c.1068/2005)

Magazinele BENDEA

VĂ OFERĂ

Instalații sanitare
Gresie Faianță
Aparate electrocasnice
Toată gama de instalații sanitare,
Materiale de construcții, scule
Materiale pentru amenajări interioare

Cazane Imergaz turbo 24 kw	20.400.000 lei
Mașină Spălat Arctic 800 rotații/min.	9.500.000 lei
Aparat Aer Condiționat 9000 BTU	8.500.000 lei
Televizor LG 51 cm	5.750.000 lei
Aspirator Clartronic	1.170.000 lei
Cuptor cu microunde	2.250.000 lei
Călcător	525.000 lei
Storcător de fructe	440.000 lei
Robot de bucătărie	750.000 lei

OFERTĂ SPECIALĂ
GRESIE ȘI FAIANȚĂ calitatea I-a
diferite culori la numai 178.000 lei/mp (TVA inclus)

Gresie și Faianță SANEX CELE MAI MICI PREȚURI

Toate produsele se comercializează și cu plata în rate

ARAD,
B-DUL REVOLUȚIEI nr. 26-38
Telefon 231.853

ARAD, STR. PĂDURII
Telefon 228.966

ARAD, STR. L. REBREANU nr. 68
Telefon 250.905

(c.1043/2005)

Visele devin realitate

LOGAN

59 Euro rată lunară pentru orice versiune LOGAN

VERBIȚĂ SRL
Arad, Calea A. Vlaicu nr. 282
Tel.: 0257-275.690
Mob.: 0722.259.423

Dacă vrei să trăiești plăcerea de a conduce noua Dacia Logan sau să vezi cum te-ar putea ajuta în afaceri, vino la show-room-ul din Arad, Calea Aurel Vlaicu nr. 282 și încearc-o. Sigur o vei vrea acasă.

Dacia Logan.Alegerea care te avantajează

(c.1037/2005)

CAMERA DE COMERȚ ARAD

ORGANIZEAZĂ URMĂTOARELE CURSURI:

- Contabilitate și aplicații pe calculator;
- Operator calculator (Windows, Word, Excel);
- Limbi străine (engleză, italiană, franceză, germană, spaniolă);
- Formare și perfecționare în resurse umane;
- Declarant vamal;
- Auditor intern de calitate;

Informații la sediul Camerei de Comerț Arad,
Str. Cloșca nr. 5, Telefon: 20.88.07; 20.88.08.

(c.1066/2005)

S.C. Instal Group SRL Arad

STR. T. CIPARIU NR.3

ANGAJEAZĂ

- **Inginer proiectant**
  gaz, termice, sanitare, necesar cunoștințe Autocad, Word, Excel.
- **Deservent buldoexcavator**
  (carnet B, C, D) cunoștințe mecanică auto.
- **Instalator**
  gaze, termice, sanitare

Informații tel. 276466.

(6789321)

ANUNȚ PUBLICITAR

1. AGENȚIA JUDEȚEANĂ PENTRU OCUPAREA FORȚEI DE MUNCĂ ARAD, cu sediul în Arad, str. Călugăreni nr. 1 A, cod fiscal 11376249, telefon 0357/412.504, fax 0357/401.503, 0357/401.505, e-mail **arad@ ajofm.anofm.ro** anunță următoarele:

- În data de 11.10.2005 va avea loc o selecție a angajatorilor care beneficiază de prevederile art. 48/1 din Legea nr. 76/2002 privind sistemul asigurărilor pentru șomaj și stimularea ocupării forței de muncă, cu modificările și completările ulterioare.

2. LA SELECȚIE POT PARTICIPA:

- angajatori care au încheiat contracte cu furnizorii de formare profesională;
- angajatorii care au finalizat programul de formare profesională în baza planului de formare profesională din anul în curs;

3. CATEGORIILE DE ȘOMERI CARE SE PUNCTEAZĂ:

șomeri provenind din rândul absolvenților	1 punct
șomeri proveniți din rândul persoanelor peste 45 ani	1 punct
șomeri proveniți din rândul persoanelor care sunt unici întreținători de familie	1 punct
șomeri proveniți din rândul persoanelor cu handicap	1,5 puncte
șomeri proveniți din rândul persoanelor de etnie rromă	1 punct
șomeri proveniți din rândul persoanelor care se angajează la o distanță mai mare de 50 km de localitatea de domiciliu	1 punct

4. PUNCTAJUL CARE SE VA ACORDA pentru numărul de persoane din rândul șomerilor, încadrate în muncă în ultimele 12 luni premergătoare lunii în care se organizează selecția

5. DATA LIMITĂ PENTRU DEPUNEREA OFERTELOR: 10.10.2005.

6. DATA DE DESCHIDERE A PLICURILOR:11.10.2005.

7. MODALITATEA PRINCIPALĂ DE FINANȚARE și DE PLATĂ: bugetul asigurărilor pentru șomaj

8. ADRESA la care trebuie depuse ofertele: Arad, str. Călugăreni nr. 1 A, et. II, cam. 1 - secretariat

9. INFORMAȚII SUPLIMENTARE se pot obține de la Compartimentul Formare Profesională din cadrul A.J.O.F.M. Arad, et. I, cam. 24.

(com. 4470/2005)

NOU

REGINA NATURII

Vă oferă: remedii naturiste,
produse cosmetice, apicole,
produse pentru slăbit, suplimente nutritive,
produse de panificatie.

ADRESA: N. Grigorescu nr. 8
vizavi de ASIROM

(c.1421/2005)

Oferim pentru închiriere

SPAȚII PENTRU COMERȚ
(magazine) sau depozitare sau producție (suprafață parțial 550 mp sau integral 1.100 mp).

ATELIER DE PRODUCȚIE MOBILĂ
utilat complet.

Telefon/fax 0257/281.430, orele 9,00-14,00.

(6789290)

MAGAZINELE DE MOBILĂ LIA ARDELEAN

VĂ OFERĂ

o gamă variată de

mobilier

PRODUSELE SE COMERCIALIZEAZĂ ȘI CU PLATA ÎN RATE PRIN PUNCTELE DE VÂNZARE

ARAD,
CASA DE CULTURĂ A SINDICATELOR
(ÎN PĂDURICE)

ASIGURĂM TRANSPORTUL

ARAD,
PIAȚA GĂRII, BL. I
(FOSTUL AUTO MOTO)

(C.1203/2005)

ALPIN C

ECHIPAMENTE DE PROTECȚIE și LUCRU

• mănuși protecție • ochelari • căști protecție și viziere • antifoane • aparate de respirație Dräger • costume speciale • material de avertizare și delimitare • centuri de siguranță și accesorii • truse prim ajutor - truse A.D.R. • stingătoare • îmbrăcăminte impermeabilă • încălțăminte de siguranță • echipament de protecție electroizolant • consultanță de specialitate

Producție și inscripționare echipament de lucru, echipament sportiv, militar, tricouri, șepci

Str. VASILE ALECSANDRI nr. 9
tel.: 0257 - 214.620, tel/fax: 0257 - 284.736
mobil: 0744.774.502, 0723.285.350
www.alpin-c.ro

(c. 1181/2005)

SANPAOLO IMI BANK
SANPAOLO

CREDITE PERSONALE
Perioada de creditare până la 15 ANI
Destinația creditului
NU TREBUIE JUSTIFICATĂ
față de Bancă
Informații suplimentare
ARAD, B-dul Revoluției, Nr. 88
TELEFON: 0257/308.205

ADEVĂRUL
Cotidian independent Arad

ARIS SA
Partenerul întreprinzătorilor care se respectă
s.c. ARIS s.a. Arad
Calea Victoriei 33-35
Fax: 250.675
Tel: 256.488 257.337

24 pagini + Supliment TV | VINERI, 19 AUGUST 2005 | 70 bani (7.000 lei)
Publicație auditată de BRAT | Tiraj mediu zilnic vândut: 27 845
Anul XVII, nr. 4600 | E-mail: adevarul@arad.ro; adv.pub@arad.ro | http://adevarul.arad.ro

Vameși la frontiera penalului! (I)

Vamă. Frontieră. Vameși. Au ecou puternic aceste cuvinte. Asta pentru că nu credem să existe foarte mulți arădeni care să nu se fi uitat măcar o dată, cu jind, la o superbă mașină sau la o impunătoare vilă și, în momentul în care întreba a cui e, să primească răspunsul: „E a vameșului ...". Rândurile de mai sus, aparent, n-au nici o legătură cu subiectul la care vom face referire, pentru că nu vom scrie astăzi despre vile și despre mașini luxoase. Însă, subiectul nostru se referă la unii vameși și la acte ale acestora care sunt în atenția anchetelor Poliției și Parchetului din Arad. Aceste instituții, la care se vor adăuga cu siguranță și altele, urmează să decidă cât de vinovate (dacă se stabilește acest lucru!) sunt personajele - vameșii - care fac obiectul articolului nostru. Și, o ultimă precizare foarte necesară: Nu doar la vameșii despre care vom scrie astăzi ne-am referit când am amintit de mașini luxoase și case de vis, ci... la marea majoritatea a acestora!

A. Olteanu

(Continuare în pagina 8)

Foto: Șt. Matyaș

Lingușind Puterea...

Mircea Dorgoșan

Înainte de noiembrie 2004, deci înainte de schimbul de putere care s-a produs, ***una dintre temele predilecte*** și acuzațiile cele mai vehemente aduse de fosta Opoziție puterii pesediste a fost ***aservirea de către aceasta a televiziunii publice*** și, în general, a unei părți a presei scrise. Lucruri perfect adevărate, oricine sesizând asemenea anomalii flagrante și neplăcut izbitoare. De unde și reacția tot mai multor români de acuzare a PSD-ului pentru acapararea ecranelor televizoarelor cu figurile ultracunoscute și obosite ale lui Adrian Năstase sau Ion Iliescu, reacție care, într-un anume grad, a atârnat în balanța rezultatelor alegerilor din iunie și mai apoi a celor din noiembrie 2004.

Cum stau lucrurile în această privință cu actuala putere, respectiv cu Opozița de ieri, care tuna și fulgera - și pe bună dreptate - împotriva subordonării de către PSD a televiziunilor și a postului național de radio, abuzuri pentru care opoziția de atunci amenințase chiar cu sesizarea Parlamentului European? Fără alte comentarii, deocamdată, să vedem ce spune în acest sens ***un recent studiu realizat de căte Consiliul Național al Audiovizualului din România,*** studiu cuprinzând perioada 1-31 iulie a. c. De remarcat că un studiu asemănător întocmit de către o instituție similară a fost făcut în urmă cu trei luni de zile, mai exact în luna martie 2005, cu rezultate nediferind de cele despre care vom vorbi mai jos.

Și să începem cu ***televiziunea publică,*** cea care acoperind întreg teritoriul țării este, evident, și ***cea mai influentă, și cea mai râvnită.*** Cum stau, așadar, lucrurile aici? Cităm: în perioada 1-31 iulie 2005, ***TVR 1*** a difuzat 50,5% știri publice despre actuala Putere și 2,6% despre actuala Opoziție.

(Continuare în pagina 6)

Internet prin INTERNEXT
Acces liber, fără parolă!
Trafic nelimitat!
0870-22-1234
Tarife fără TVA:
8-20.....0,0290 euro/min
20-8.....0,0198 euro/min
info: 0257-28.53.53 www.inext.ro
(c.1178/2005)

Noul Cod Rutier - mai mult „ciumă" decât „mumă"

Cel mai probabil de la începutul lunii septembrie, va intra în vigoare un **nou Cod Rutier**, care va îngreuna atât existența șoferilor, pe de o parte, cât și pe aceea a agenților de circulație, pe de altă parte. Noua lege a fost dezbătută în Parlament, luând calea Președinției, spre a fi promulgată. Dacă totul va decurge așa cum trebuie, noul Cod Rutier va fi publicat în Monitorul Oficial în chiar primele zile ale lunii septembrie, intrând în vigoare imediat.

Spre deosebire de Codul Rutier aflat încă în vigoare, noul act normativ prevede **amenzi mult mai mari** pentru diversele abateri de la conduita rutieră și chiar **pedepse cu închisoarea**. De pildă, noua lege impune, în cazul persoanelor găsite la volan în stare de ebrietate (cu o concentrație de alcool de 0,80 mg/ l), o pedeapsă cu **închisoarea de până la cinci ani.**

Eugenia Pantea

(Continuare în pagina 5)

Au fost desemnați câștigătorii premiilor de fidelitate „Adevărul" pe luna august

Zece abonați norocoși

Foto: M. Canciu

Invitat principal al tragerii la sorți a fost **dl. subcomisar Ioan Dascălu, noul șef al Poliției județului Arad.** ● Șase dintre câștigătorii a câte 150 lei noi (1.500.000 lei vechi) sunt din localitățile județului (Apateu, Felnac, Șiria, Sântana, Sînpetru German, Curtici) iar patru din municipiul Arad.

Pag. 3

Lovitură de teatru în cazul stadionului ACU

Puciul pus la cale de Kocsis a eșuat!

● Avocatul a vândut blana ursului din pădure, procesul merge mai departe

Pag. 4

distribuitor si service autorizat | calitate la cele mai mici preturi
Vaillant
centrale termice 100% Germane
- incalzire in pardosea REHAU Germania
- teava si fitinguri REHAU Germania
- teava si fitinguri cupru YORKSHIRE
- sisteme solare, pompe geotermale
(c. 1188/2005)
oferta in limita stocului - teava cupru: bara 16x0,7=4,81 16x1=6,36 colac 16x1=6,66 lei RON /m cu TVA
jaluzele verticale * jaluzele orizontale * parasolare * rolete * rulouri
usi de garaj * porti si garduri * automatizari PISCINE si SAUNE
masuratori si montaj gratuit - preturi de producator
credit - BRD max 60 de rate din magazin
Alexa Total Instal
Str. Plevnei nr. 2 (piata veche, langa casa cu lacat) tel. 284.940, 0744.62.63.88

S. C. ICIM Arad S. A.
VINDE
Birouri S = 34 mp
str. Bucegi nr. 5 bis, parter (Zona UTA)
Tel.: 289.650, 289.657
(Com./08.2005)

Leul puternic a „gripat" industria mobilei

La IMAR vor fi concediați un sfert din salariați

La începutul anului, Asociația Producătorilor de Mobilă din România, care reunește cei mai importanți fabricanți de mobilă din toată țara a prezentat impactul dezastruos pe care îl are aprecierea rapidă a leului asupra exportatorilor.

G. Constantinescu

(Continuare în pagina 7)

ALGLASS plus
Str. Rosiori nr. 26, tel: 272812, tel./fax: 289053
TAMPLARIE DIN ALUMINIU SI PVC
Calitate germana preturi romanesti
NU ARUNCA BANII PE ALTA FEREASTRA!
ALGLASS plus
Str. Rosiori nr. 26, tel: 272812, tel./fax: 289053
(c.980/2004)

Meditația zilei

„Ce ești, te privește; ce intenționezi să faci ne privește pe noi toți.”

(N. Iorga)

Calendar

Vineri, 19 august

Astăzi, Soarele răsare la ora 6,29 și apune la ora 20,14 minute. Au trecut 230 de zile din acest an. Au mai rămas 135 de zile până în 2006.

Praznicul zilei: **Biserica ortodoxă:** Sf. Mucenici Andrei Stratilat, Timotei, Agapie și Tecla; **Biserica greco-catolică:** Sf. Andrei Stratilat și cei împreună cu ei; **Biserica catolică:** Ioan Eudes

A venit barza!

La Arad: Ciobanu Sebastian-Cristian, Trif Daria-Mario, Ivan Ionela-Nicoleta, Fabric Tedi-Florin, Antal Ștefania-Timea, Farcaș Iasmin

Au plecat dintre noi!

✝ Pleșanar Constantin (1947), Fărcuțiu Catița (1922), Stupariu Cohan- Jarmila (1915), Gheorgy Francisc (1954), Szocs Levente (1978), Birirăuti Ilona (1920), Marin Daniela (1970), Dărău Amalia (1931), Fekete Maria (1922), Moldovan Alecsandru (1915).

Comenzi taxi

- ALFA PLUS 949; 349.349
- TAXI ALFA 945; 22.88.88; 25.25.26; 0723-200.301; 0745-50.60.70
- TAXI ARAD 940; 0722-755.440; 0740-252101
- STAR 212.222; 0722-361.011; 0745-645.645
- FAVORIT 280.000; 281.111; 0740-083.333; 0724-409.992
- EUROPA 275.555; 0723-677.555; 0744-828.163
- VALI DIESEL 280.705; 280.100
- MIRCO MILI 230.530; 230.730; 0740-152.828; 0723-062.366
- DELMAR 229.220
- TAXI VERBIȚĂ 0726.336.969; 0741.200.300; 944

ADEVĂRUL
Cotidian independent Arad

Editor: S.C. ADEVĂRUL Arad S.R.L.
COD FISCAL R 1681938 ● COD SICOMEX 19.604 ● CERTIFICAT J 02/1886 / 31 X 1991 ● COD SIRUES 020956601 ● ISSN 1220 - 7489

Consiliul de administrație: președinte - **MIRCEA DORGOȘAN,** telefon 281802, 280625; **vicepreședinte - MIRCEA CONTRAȘ,** telefon 280854; **membri: LIZICA MIHUȚ**, telefon 280070, **ȘTEFAN TABUIA,** telefon 280854, **MIRCEA ȚÎȘCĂ**, telefon 280904.

Colegiul de redacție: **ȘTEFAN TABUIA** (redactor-șef), telefon **280854; MARCEL CANCIU** (șef secție foto), telefon **281701; ALEXANDRU CHEBELEU** (șef secție sport), telefon **281701; GABRIELA GROZA** (secretar general de redacție), telefon **280854; VASILE FILIP** (șef secție cultură-învățământ-tineret), telefon **280003; IOAN IERCAN** (șef secție politică), telefon **280943; TRISTAN MIHUȚA** (șef secție probleme sociale - investigații), telefon **281855; DORU SAVA** (șef secție economic), telefon **281738; NICOLAE OPREAN** (șef secție actualități), telefon **280003; MIRCEA ȚÎȘCĂ** (șef secție publicitate), telefon **280904; MIRCEA CONTRAȘ** (vicepreședinte al consiliului de administrație), telefon **280854; MIRCEA DORGOȘAN** (președinte al Consiliului de administrație), telefon **281802, 280625.**

Redacția și administrația: 310130 Arad, Bd. Revoluției nr. 81. Telefoane: SECRETARIAT - 281802, fax 280655, 280625; ADMINISTRAȚIE - CONTABILITATE - 281797; MICA PUBLICITATE - 210775; MAREA PUBLICITATE - 280904; DIFUZARE - 280318; CLUBUL PRESEI - 280989.

Tiparul executat la S.C. MEDIAGRAF S.A. ARAD, str. Feleacului F.N., telefon 250902, fax 250920

Adresa Internet http://adevarul.arad.ro

„Adevărul” vă ascultă

La telefonul dimineții, 280944, între orele 9,00-12,00

☎ Ochelari găsiți. * **Ana Varga** ne-a contactat, telefonic, la biroul de sesizări și reclamații pentru a ne spune că a găsit o pereche de ochelari de vedere pentru copii. Ochelarii au fos găsiți pe bulevardul Revoluției, iar cel ce i-a pierdut este rugat să sune la numărul de telefon: **234246.**

☎ O altă soluție. Odată cu noile investiții pe care administrația locală dorește să realizeze în municipiu, au apărut tot felul de voci pro și contra despre aceste inițiative. Unii spun că Aradul trebuie să rămână așa cum îl știm, alții, dimpotrivă, spun că trebuie modernizat, dacă vrem să avem un oraș european. Cert este că **Victor Pop** apreciază că: **„Toată lumea vorbește despre faptul că, în Arad, nu mai sunt terenuri pe care să se poată construi acele supermaketuri despre care se tot vorbește. Eu vreau să vă spun că nu este adevărat, mergeți în Sânicolaul Mic să vedeți în ce hal se găsește fostul teren de fotbal. Păi, dacă s-ar face pe acel teren o investiție de genul unui supermarket majoritatea problemelor din Sânicolau, cred că ar fi rezolvate. De ce nu i-a nimeni în calcul și această soluție, pentru că odată și odată acest cartier va trebui să «îmbrace hainele» unui spațiu citadin adevărat.”** Oricum, ceva tot trebuie făcut și pentru locuitorii din Sânicolaul Mic.

La telefonul după-amiezii, 280003, între orele 15,00 - 18,00

Tot mai multe persoane vin la redacția ziarului „Adevărul”, telefonează pentru a se plânge sau pentru a ne informa despre problemele cu care se confruntă. Bunăoară, **Vasile Nini,** din Micălaca, nu înțelege... **„de ce unii vatmani se comportă urât cu noi cei care, până la urmă, plătim bilete de tramvai. De nu știu câte ori am rugat vatmanii să oprească în fața bisericii de pe strada Renașterii, dar nici măcar nu m-au băgat în seamă. Sunt pensionar și bolnav de inimă, vă dați seama ce înseamnă pentru mine să merg prea mult pe jos. De ce se întâmplă așa ceva? De ce trebuie să existe atâta neînțelegere? În fața bisericii este o stație de tramvai facultativă, adică dacă cineva îți cere să oprești, ești oarecum, obligat să-l lași să coboare”.**

Pentru a vedea dacă în fața bisericii de pe strada Renașterii este într-adevăr stație facultativă, am luat legătura cu **Lena Trulescu**, dispecer de serviciu în cadrul Companiei de Transport Public Arad, care a spus: **„Într-adevăr în fața bisericii este stație facultativă, dar dacă opresc sau nu tramvaiele, deocamdată nu vă pot răspunde. Trebuie să verificăm dacă este chiar așa cum spun călătorii...”**

Redactor de serviciu, F. Ghilință

Rețeta zilei

Dovlecei cu roșii la cuptor

***Ai nevoie de:** 9 dovlecei, 4 roșii, 50 g cașcaval, 50 ml ulei, 1 lingură unt, sare, piper.*

Cum procedezi: Curețí dovleceii de coajă, îi tai rondele pe care le prăjești foarte puțin în ulei. Le scoți pe șervețele de hârtie ca să se absoarbă uleiul, apoi le așezi în strat într-un vas rezistent la căldură. Presari cașcavalul ras, pui roșiile tăiate felii, potrivești de sare și piper, stropești totul cu untul topit și dai la cuptor, pentru 10-15 minute. Sunt buni și reci.

Meteo

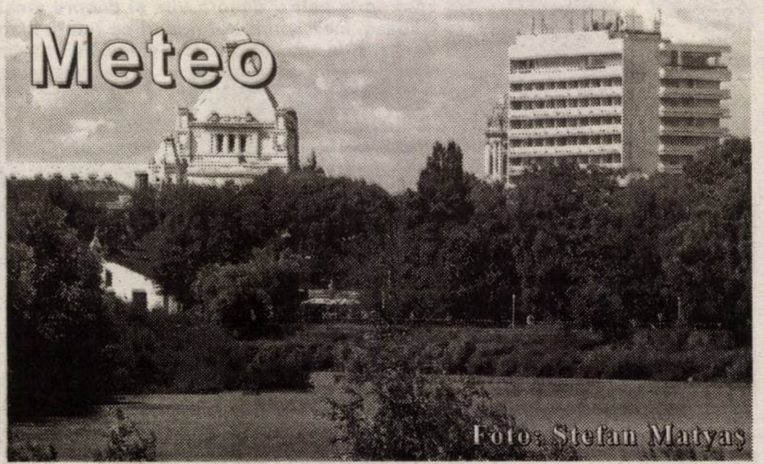

Foto: Ștefan Matyaș

Vremea va fi în general instabilă. Cerul va fi temporar noros. Local se vor semnala ploi ce vor avea și caracter de aversă, însoțite izolat de descărcări electrice. Vântul va sufla în general slab.

Temp. max.: 22 la 25° C
Temp. min.: 13 la 15° C

Cur$ul valutar

VALORI ÎNREGISTRATE IERI, 18 AUGUST 2005

Denumirea valutei	BNR	BCR		BRD		SAN PAOLO IMI BANK		Banca Românească		Banca Romexterra		Alpha Bank		Casa Schimb Luxor (Astăzi)	
		C	V	C	V	C	V	C	V	C	V	C	V	C	V
Euro	3,57	3,52	3,60	3,50	3,61	3,40	3,58	3,52	3,61	3,50	3,63	3,51	3,60	35200	35500
Dolar S.U.A.	2,92	2,86	2,95	2,84	2,95	2,70	2,94	2,85	2,94	2,84	2,96	2,86	2,95	28600	29000
Forint	0,0146	0,0130	0,0160	0,0138	0,0151	0,0130	0,0153	-	-	0,0142	0,0150	-	-	141	145

Cinematografe

DACIA: Soacra mea e o scorpie (premieră S.U.A.): 15; 17;19; 21

Horoscop

Vineri, 19 august

Berbec (21.03-20.04). Oboseala și nervii vă determină să fiți irascibili, fapt care va duce la discuții aprinse cu toți ai casei.

Taur (21.04-20.05). Astăzi vă preocupă cel mai mult domeniul spiritual sau un examen pe care îl aveți de susținut.

Gemeni (21.05-20.06). Optimismul și entuziasmul degajate astăzi fac să vă crească popularitatea în rândul persoanelor de sex opus.

Rac (21.06.-22.07). Tindeți să acordați din ce în ce mai multă atenție chestiunilor sentimentale.

Leu (23.07-22.08). Sunt posibile dispute cu șefii dvs. dacă nu vă veți păstra calmul.

Fecioara (23.08-22.09). Vă mobilizați rapid voința atunci când intervine un interes practic.

Balanța (23.09-22.10). Ponderați, binevoitori și încrezători în propriile forțe, puteți să obțineți câștig de cauză în probleme financiare sau la negocieri.

Scorpion (23.10-21.11). Vă preocupă în mod deosebit aspectul exterior, captați atenția și fascinați.

Săgetător (22.11-21.12). Sunt posibile modificări la locul de muncă.

Capricorn (22.12-19.01). O întâlnire cu un prieten bun vă entuziasmează și vă ridică moralul.

Vărsător (20.01-20.02). O idee care vă vine brusc vă va ajuta să rezolvați o problemă profesională.

Pești (21.02-20.03). Vă serviți de inteligență, mobilitate și corectitudine în acțiunile sociale.

Reclamații privind difuzarea ziarului se pot face la telefonul 281.797, între orele 9-16.

Utilitare

PRIMĂRIA MUNICIPIULUI

Program de relații cu publicul (camera 5) luni-vineri între orele 8-20. Tel. 284.744, tel. centrală 281.850.

PIEȚE, TÂRGURI

Astăzi este zi de piață la Ineu, Lipova, Covăsânț, Mișca, Moneasa, Șepreuș, Șimand, Vladimirescu, Șeitin. Tot astăzi se organizează târguri săptămânale la Ineu, Șepreuș, Șimand.

FARMACII DE SERVICIU

● Farmacia **REMEDIUM** Arad, B-dul Revoluției nr. 52-54. Program luni-vineri: 7,30-20,00, sâmbătă 8,00-14,00. Telefon 233.195.

● Farmacia **„OMNIAFARM”**, Calea Aurel Vlaicu, Bl. Z28, cu program zilnic de la orele 8,00-22,00. Telefon 271.724. Eliberează rețete gratuite și compensate.

● **Spitalul Clinic Județean Arad** are un nou număr de telefon: 220000; 220001; 220002; 220003

URGENȚE STOMATOLOGICE

● Urgențe stomatologice în sistem privat. B-dul Revoluției nr. 62, zilnic 8-12; 14-20, sâmbătă 9-12. Telefon: 256665.

● Asigură Cabinetul din str. Crișan (în spate la Gionelli)

UROLOGIE

Cabinet urologie (în clădirea Policlinicii Municipale). Program zilnic, inclusiv sâmbăta, între orele 9-12, telefon 213036.

OFTALMOLOGIE

Cabinet Dr. Țurlea Magdalena, medic primar oftalmolog, oferă consultații oftalmologice, prescriere și prelucrare computerizată de ochelari, lentile de contact, ochelari de soare etc. Str. Miron Costin, bl. 9 (lângă „Casa Albă”), tel. 253.523.

● **POLICLINICA DR. TURCIN**: zilnic, orele 8-20. Telefon 285510, 250332. Cabinete: cardiologie, interne, chirurgie, chirurgie plastică, boli infecțioase, ginecologie, ORL, oftalmologie, neuropsihiatrie, ecografie, medicina muncii, fizioterapie, fișe auto/port armă.

DISPENSAR VETERINAR

Dispensarul veterinar din Aradul Nou efectuează zilnic, orele 8-16 (sâmbăta 8-12 și duminica) examen trichineloscopic, vaccinări antirabice și sterilizări câini-pisici, însămânțări artificiale. Telefon 287.298.

Dispensar veterinar din Curtici: examen trichineloscopic, vaccinări, tratamente, consultații, la toate speciile de animale. Telefon 464.145

ÎNTRERUPERI CURENT

Vineri, 19 august: h 8,30-10,30: str. Brâncoveanu - p.; **h 9-14**: Micălaca Bl. 581, 582, 583, Toth Sandor Bl. 1, 2, 3; **h 8,30-12**: Aviației, Măgurei, Letiția, Cl. A. Vlaicu -p.; **h 12-15:** Takata Petri România

CITIRE APOMETRE

Vineri, 19 august: Bloc 201-255; 326-367; 701-734 Micălaca; Blocuri Dr. I. Suciu, Onisifor Ghibu, Bihorului, Romanței, Războieni, P. Rareș, Comunarzilor, Blocuri A, N, U, X Vlaicu; Blocuri: Cocorilor, Inului, Pelinului, Colonia UTA; Blocuri Faleza Sud, Blocuri Haiducilor, Blocuri M. Scaevola, Blocuri Banu Mărăcine, Blocuri Șt. Augustin Doinaș (Antonescu), Abrud, Șt. O. Iosif, Salontei, Porumbacului, Vulturilor, Veseliei, Mehedințeanu, Filotei, Volta, Lungă, Rodnei, Liviu Rebreanu, Târgului

ADMINISTRAȚIA FINANȚELOR PUBLICE

Administrația Finanțelor Publice a municipiului Arad: Asistență contribuabili - telefon 280.633, 280.733, int. 198 (persoane fizice) și 129 (persoane juridice) int. 166 (relații publice) între orele 9,00-17,00. Informații suplimentare la www.finantearad.ro

ÎNREGISTRĂRI ÎN CAZ DE DECES

Biroul de Stare Civilă - decese face înregistrări după următorul program: sâmbătă și duminică, între orele 9,00-11,00. Tel. 281.850.

TELEFOANE DE URGENȚĂ
APEL UNIC DE URGENȚĂ: 112
POMPIERI; AMBULANȚĂ ARAD 112
POLIȚIE: 955

S. C. DISTRIGAZ-NORD S. A. TÂRGU MUREȘ

Sucursala de Distribuție a Gazelor Naturale Arad, Dispeceratul permanent - telefon 218.928; 256.928

DERANJAMENTE CURENT ELECTRIC

Tel. 235.991

VERIFICARE METROLOGICĂ ȘI REPARAȚII CONTOARE APĂ: 255.274; 0723-343.976

S. C. SALUBRITATE S. A. ARAD

Dispecerat între orele 7,00-19,00. La telefonul: 280.873.

INFORMAȚII CFR 231.777

PROTECȚIA CONSUMATORULUI

B-dul Revoluției, nr. 50. Telefon: 257.049

DIRECȚIA DE SĂNĂTATE PUBLICĂ - servicul de permanență: 254.438

GARDA FINANCIARĂ: B-dul Revoluției nr. 79, telefon: 280.971

INSPECTORATUL TERITORIAL DE MUNCĂ ARAD

Str. Episcopiei nr. 11-13, tel.: 211.762, 211.862, 257.251

AGENȚIA JUDEȚEANĂ PENTRU OCUPAREA FORȚEI DE MUNCĂ

Str. Călugăreni nr. 1A, telefon 281998, 214551, 0357.412.500

CORPUL GARDIENILOR PUBLICI tel.: 280.557

POLARIS M HOLDING
www.polaris.ro
office@polaris.ro
www.polaris.ro
Împreună pentru un oras curat!

Au fost desemnați câștigătorii premiilor de fidelitate „Adevărul” pe luna august

Zece abonați norocoși

5327 - acesta este numărul abonaților ziarului nostru care în această lună au încercat să-și fructifice șansele de câștig participând la concursul premiilor de fidelitate. Premii care - așa cum o sugerează și numele, își propun să-i răsplătească pe cei mai constanți dintre cititori: abonații. Au trimis talonul de concurs publicat în ziar pe adresa redacției, iar ieri, la Clubul Presei, a avut loc desemnarea câștigătorilor prin tragere la sorți. **Invitat principal a fost domnul subcomisar Ioan Dascălu, noul șef al Poliției județului Arad.** După introducerea în urnă a plicurilor primite de la abonați au fost extrase, rând pe rând, numele celor zece cititori care vor intra, fiecare, în posesia a câte 1.500.000 lei. Ei sunt:

1. Colie Alexandru, str. Grigore Alexandrescu nr. 46, Arad
2. Tulcan Ioan, Apateu nr. 584
3. Achim Tiberiu, comuna Felnac nr. 223, jud. Arad
4. Vlad Maria, Șiria, str. M. Kogălniceanu nr. 1917
5. Păulcescu Ioan Moise, str. Bucegi nr. 46, Sântana
6. Nechifor Ionică Vasile, Sînpetru German nr. 449, comuna Secusigiu
7. Radu Mihai, Arad, str. Aurel Vlaicu Bl. Z28, sc.B, ap. 12
8. Mătiuț Sidonia, str. I. L. Caragiale nr. 45, oraș Curtici, jud. Arad
9. Zimbran Livia, Bd. Revoluției nr. 12-18, sc. C, ap. 2, Arad
10. Marconescu Ioan, str. Ghiba Birta nr. 23, ap. 11, etaj II, Arad

Cei zece abonați norocoși sunt invitați luni, 22 august, ora 12, la sediul redacției „Adevărul”, pentru a-și ridica premiile pe baza cărții (buletinului) de identitate și a chitanței-abonament valabilă pe luna în curs.

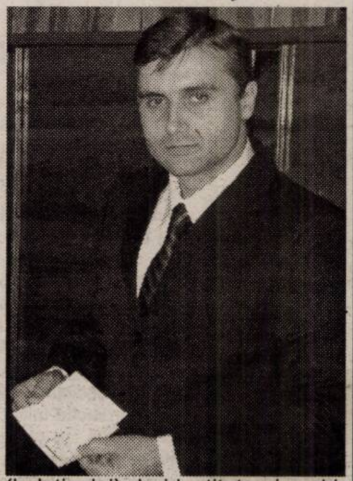

M. Contraș
Foto: Marcel Canciu

„Taxă” pe ... memorie

Ieri, la telefonul unic 112, o voce feminină anunța furtul autoturismului personal din fața Ștrandului „Neptun”. Când un echipaj al Poliției se afla deja în drum spre locul faptei, aceeași reclamantă își cerea scuze pentru deranj, fiindcă între timp și-a adus aminte că și-a parcat mașina Dacia 1310 lângă Primărie. Era - însă - prea târziu, pentru că apelul de la 112 trebuia justificat, iar cum acest lucru nu s-a întâmplat, Mirela Marcu s-a pricopsit cu o sancțiune contravențională de un milion de lei.

C. Mnerie

A căzut pradă vitezei

Miercuri seara, între localitățile Hălmagiu și Vârfurile, **Manuel Sebastian M.**, de 34 de ani, din Timișoara, a călcat prea mult pedala de accelerație a Opelului său, astfel că, într-o curbă, din cauza carosabilului umed a derapat și a trecut pe cealată bandă de mers. Cum din sens opus circula o Skoda Fabia Break cu număr de Bihor, impactul frontal a fost inevitabil, cel mai șifonat ieșind șoferul de pe Bega. Acesta a suferit multiple leziuni și a fost internat la Spitalul clinic Județean din Arad.

C. M.

Cronica măruntă

● Prefectul Cristian Stragea atrage atenția primarilor din județ cu privire la obligativitatea asigurării permenenței în primării, pe fondul avertizărilor meteorologice. **„Primarii trebuie să asigure permanență în primării, astfel ca în caz de dezastru să se poată interveni în timp util”**, susține prefectul Stragea. Pentru a vedea dacă dispozițiile îi sunt respectate, reprezentantul Guvernului în teritoriu promite și niște controale pe această temă.

● În perioada 25-26 august a.c., stațiunea Moneasa este gazda unei întâlniri a reprezentanților prefecturii cu președinții și secretarii comisiilor locale de fond funciar. Scopul întâlnirii este acela de instruire în privința aplicării legilor fondului funciar, în contextul modificărilor survenite în ultima perioadă.

● Prefectura Arad atrage atenția autorităților publice locale și agenților economici care dețin suprafețe de teren arabil să preîntâmpine incendiile nepermițând arderea miriștilor. Măsura de interzicere a arderii miriștilor a parvenit de la comisarul general al Gărzii Naționale de Mediu, Silvian Ionescu.

● Ieri, în localitatea Turnu a avut loc un accident de circulație în urma căruia S. C. de 47 de ani, din localitate a trebuit transportat la Spitalul Clinic Județen. A fost chemat un echipaj de la Serviciul de Ambulanță, care i-a acordat primul ajutor. În urma accidentului, pacientul s-a „ales” cu o fractură de coloană, și este internat la secția ortopedie a Spitalului Județean.

SURPRINDE CLIPA MAGICĂ !

Sony Ericsson K750i te răsfață cu imagini delicate!

Trăiește și împărtășește bucuria fiecărei clipe cu noul telefon Sony Ericsson K750i acum la un preț senzațional:

35,9 RON/lună*

*preț cu TVA valabil la abonament cu minute incluse și rate pe 5 ani

(c.1014/2005)

EURO - GSM Cel mai tare din sistem

EURO-GSM Arad
• B-dul Revoluției nr.95
• B-dul Revoluției nr.31
• Str. Mețiani nr.7

www.eurogsm.ro

Șanse zero pentru rromii fără școală

Ieri, reprezentanții Agenției Județene pentru Ocuparea Forței de Muncă (AJOFM) Arad au finalizat campania de monitorizare a comunităților de rromi din județul nostru. Astfel, timp de mai multe zile, inspectorii AJOFM au descins în localitățile: Sântana, Vinga, Covăsânț, Secusigiu, Macea și Șiria. **„Scopul acțiunilor AJOFM a fost, în primul rând, acela de a informa cetățenii despre serviciile furnizate de noi. De asemenea, tot cu aceste ocazii, agenția a dorit să-și complete baza de date cu persoanele aflate efectiv în căutarea unui loc de muncă”**, declară **Alexandra Lincar**, purtător de cuvânt la Agenția Județeană pentru Ocuparea Forței de Muncă (AJOFM) Arad.

Din păcate însă, rromii au manifestat o lipsă aproape totală de interes față de manifestările AJOFM, existând chiar localități în care nici o persoană n-a venit la întâlnirea cu inspectorii agenției. **„Iar cei care au fost prezenți n-au putut fi înregistrați, deoarece nu posedau nici un act de identitate”**, explică Alexandra Lincar.

Pe de altă parte, în lipsa actelor de identitate, rromii nu se pot înscrie nici măcar la cursuri de calificare, organizate de AJOFM sau alte unități autorizate în acest scop. „Dureros este și faptul că, fără o educație minimă, rromii nu vor putea frecventa nici cursurile de recalificare profesională... Asta în varianta în care, cel puțin unii dintre ei, și-ar putea rezolva problema actelor de identitate...”, explică Alexandra Lincar.

Cosmin Trif

„Țeapă” italo-română

Administratorii firmei arădene SC „Graniti & Nicola” SRL au prejudiciat statul cu 5 miliarde și 85 de milioane de lei. Prin folosirea de documente false, italianul **Nicola Silvaghi**, de 56 de ani și **Eugen Filip**, de 33 de ani, nu au înregistrat corect veniturile și cheltuielile firmei, dar au și creat un cont de 302 milioane de lei pe care l-au folosit în alte scopuri contrare intereselor societății. Acum, cei doi șireți „oameni de afaceri” au intrat în vizorul Poliției, care-i cercetează pentru comiterea infracțiunilor de evaziune fiscală, fals intelectual și uz de fals.

C. M.

Începând din 12 septembrie, la aeroport

Mai multe locuri pe ruta Arad-București

Începând cu data de 12 septembrie a.c., de pe Aeroportul Internațional Arad se vor efectua, zilnic, curse, cu o aeronavă SAB 2000, de 50 de locuri, pe ruta Arad-București, în condițiile în care, până acum, firma Carpat Air opera doar cu aeronave cu o capacitate de 33 de locuri. Președintele Consiliului Județean Arad, **Iosif Matula**, declară: **„Faptul că se va opera cu aeronave care vor avea locuri mai multe demonstrează că cererea pentru cursele Arad-București este foarte mare. Media pe cursele de pasageri este, în momentul de față, în continuă creștere.”**

Tot din luna septembrie, avioanele care vor pleca de la Arad vor ateriza pe Băneasa și nu pe Otopeni, ca și până acum, lucru ce va constitui un avantaj pentru pasageri, aceștia ajungând mult mai repede în oraș. De asemenea, prețurile și programul curselor vor rămâne nemodificate. Tarifele pornesc de la suma de 70 de euro numai dus, fără taxe de aeroport.

„Aeroportul Internațional Arad este unul dintre cele mai dotate din țară, din punctul de vedere al infrastructurii și al mijloacelor de navigație aeriană. Încă din acest an se va trece la categoria a II-a de operare, pe direcția 27 EST, printr-un volum de investiții de peste 500.000 de euro” - informează Biroul de Relații Mass-Media al CJA.

Eugenia Pantea

Acțiunea „Gaterul”, la Arad

Echipe de control din componența cărora fac parte reprezentanții a șapte instituții publice deconcentrate ale statului, efectuază un control de amploare la nivelul unităților care au ca obiect de activitate exploatarea și prelucrarea lemnului. Verificările s-au intensificat în ultima lună, odată cu demararea unei acțiuni la nivel național, intitulată sugestiv **„Gaterul”**.

Într-o conferință de presă desfășurată ieri la Prefectură, Ioan Dascălu, comandantul șef al Inspectoratului Județean de Poliție Arad, a declarat: **„Astfel de acțiuni s-au organizat încă de la începutul anului în curs, însă ele s-au intensificat odată cu ordinul ministrului Administrației și Internelor, dl. Vasile Blaga, care prevede declanșarea acțiunii «Gaterul». Dispozițiile primite se datorează în principal inundațiilor înregistrate în ultima perioadă la nivel național, fenomen datorat în mare parte tăierilor masive de masă lemnoasă în mod abuziv și ilegal. În urma verificărilor organizate în colaborare cu Garda Financiară, Romsilva, Garda de Mediu, Electrica, Jandarmeria și Inspectoratul în Construcții, pot să declar cu toată răspunderea că la nivelul județului nostru nu se înregistrează un fenomen îngrijorător. Cu siguranță însă că s-au descoperit și abateri de la lege, în ultimii doi ani mai multe persoane din zona Gurahonț, Ineu și Moneasa fiind arestate și chiar condamnate pentru astfel de infracțiuni.”**

Din cele 380 de firme care exploatează sau prelucrează lemnul, organele de control au verificat 25 de unități, cuantumul amenzilor aplicate rămânând însă, cel puțin deocamdată, necunoscut.

Madiana Popescu

ATLASSIB
O POARTĂ DESCHISĂ SPRE EUROPA

Te invităm cu noi in
BELGIA
OLANDA
ELVETIA
de la 116 €

INFORMATII la tel:
0257/251871, 256595
NR UNIC pentru RO:
08010100100 (cu tarif de impuls local)

(c.3/2004)

Lovitură de teatru în cazul stadionului ACU

Puciul pus la cale de Kocsis a eșuat!

● Avocatul a vândut blana ursului din pădure, procesul merge mai departe

„Valurile” făcute de primarul orașului Gheorghe Falcă în complicitate cu av. Kocsis-Josan în fața presei, privind cedarea stadionului ACU în schimbul concesionării pe o perioadă de 10 ani a bazei sportive „Motorul”, nu au avut efectul scontat. Așa cum anticipam, s-a găsit cineva - persoana cea mai autorizată în acest sens - care să dea peste cap planurile edilului Aradului. „Lovitura“ a venit din partea lui George Albu, președintele Consiliului de Administrație ACU Arad, singurul ce are drept de semnătură pe actele oficiale ale clubului, care a demascat puciul pus la cale de avocatul Kocsis, susținut de câțiva membri ai C.A., de sorginte „motoristă“. Asumându-și riscurile de rigoare, conducătorul clubului cu sediul în „Banu Mărăcine“ este decis să meargă până la capăt în „războiul“ cu administrația locală, câtă vreme C.A. l-a mandatat să reprezinte interesele clubului. George Albu susține că procesul intentat Consiliului Local va merge mai departe și că, săptămâna viitoare va convoca Adunarea Generală a acționarilor, pentru a „diseca“ puciul, prin care nestatutar, unii „motoriști” ar fi vrut să pună mâna pe club.

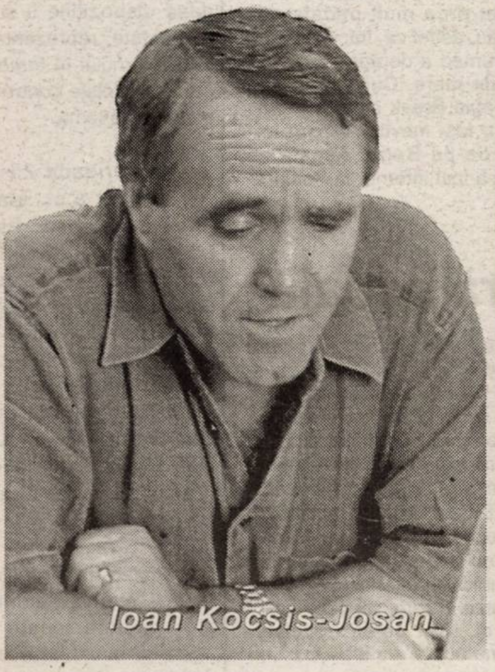
Ioan Kocsis-Josan

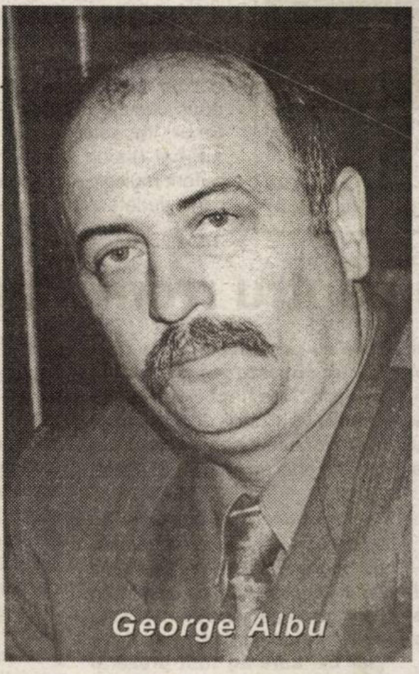
George Albu

Albu: „Nu am ruj pe obraz de la pupături“

Supărat că i-am etichetat pe conducătorii lui ACU „cameleoni” președintele George Albu ne-a căutat la redacție pentru a da în vileag puciul gândit de avocatul Ioan Kocsis-Josan și a informa opinia publică de hotărârea Consiliului de Administrație de a nu retrage plângerea împotriva Primăriei (vă reamintim, în prima instanță, A.C.U. a avut câștig de cauză).

„Eu unul nu am ruj pe obraz de la pupături. Drumul meu, așa cum am fost mandat la ultima întâlnire statutară a Consiliului de Administrație, e foarte clar, voi continua procesul cu Primăria. D-na avocat Carmen Faur este angajată de club să ne reprezinte în instanță, în vreme ce dl. Kocsis nu are nici o împuternicire de a ne reprezenta. Ciudat este că la început, când i-am solicitat avocatului Kocsis să ne reprezinte în acest proces, s-a eschivat, motivând că are alte interese, cu Primăria și nu vrea să-și strice relațiile”, a spus George Albu. Întrebat ce fel de acte s-au semnat în fața primarului, dl. Albu ne-a declarat: **„Nu știu și nu mă interesează, câtă vreme nu au legătură cu ACU. Repet, sunt singurul care am drept de semnătură pe actele oficiale ale clubului”**. Președintele clubului din „Banu Mărăcine” nu este deloc impresionat de eforturile primarului Falcă de a da undă verde demolării stadionului pentru a face loc unui supermarket. **„Primarul să-și vadă de primăria lui, eu îmi văd de club. Când am fost acolo, nu ne-a lăsat să vorbim, să ne spunem punctul de vedere. Maniera dlui Falcă de a conduce acest oraș, de pe poziții de forță, chiar nu mă impresionează”**, a ținut să precizeze George Albu.

Kocsis: „Am vrut să salvez clubul de la faliment”

Principalul „pucist“, dacă ne luăm după cele spuse de George Albu, avocatul Ioan Kocsis-Josan nu dorește să intre în polemică și nici ca „rufele” clubului să fie spălate prin presă. Domnia sa mai spune că a fost mandatat să reprezinte clubul la întâlnirea de la Primărie de către Adunarea Generală a acționarilor, întrunită într-o ședință la sfârșitul săptămânii trecute, la care dl. Albu, deși a fost invitat, nu a binevoit să participe. **„Sâmbătă, la ora 12,30 l-am sunat, era la Telecom, și i-am comunicat că la ora 14 are loc A.G. (n.a.: cât de statutară este o astfel de întrunire e greu să ne pronunțăm), dar dânsul a preferat să meargă cu familia la pădure. Dovadă cât îl interesează soarta clubului. Am vrut să salvez clubul de la faliment, am obținut finanțare pe doi ani de la Universitatea „Vasile Goldiș”, un stadion nou și el mă acuză de puci. Nu intru în polemică, nu-mi doresc nici o funcție de conducere în acest club și în opinia mea protocolul cu Primăria este valabil”**, ne-a declarat av. Kocsis.

Dekany: „Au fost împuterniciți de Comitetul Director“

Pentru a prezenta și-un punct de vedere al primăriei, l-am contactat telefonic pe viceprimarul Tiberii Dekany, care cu multă amabilitate a încercat să descâlcească „ițele“ acestui scandal. **„Știam că dl. Albu este împuternicit de C.A. al clubului ACU să discute cu noi. Mi-a făcut dovada în acest sens. Ulterior, la d-na secretară, Doina Paul au venit domnii Kocsis și Gabor, care au prezentat o împuternicire semnată de Comitetul Director, cum că sunt mandatați să reprezinte interesele clubului“.** Întrebat dacă în ședința de mâine a CLM-ului, proiectul inițiat de primarul Gh. Falcă, ce vizează schimbul de baze sportive, va mai fi supus aprobării consilierilor, ținând cont de scandalul creat, dl. Dekany ne-a spus: **„Dl. primar nu este astăzi (n.a.: ieri) în oraș. Probabil, împreună cu Comisia Consultativă, ce se întrunește înaintea ședințelor de Consiliu, va lua o decizie în acest sens”.**

În loc de concluzii

Fără a da verdicte în acest nou scandal iscat pe marginea stadionului ACU, nu putem să nu remarcăm unele neconcordanțe între declarațiile părților. De exemplu, av. Kocsis spune că Adunarea Generală l-a împuternicit să reprezinte clubul, în vreme ce viceprimarul Dekany, vorbește de o împuternicire a Comitetului Director.

Una peste alta, procesul merge mai departe, iar inițiativa primarului Falcă va mai fi o vreme blocată. Așa se întâmplă când „jonglezi“ pe lângă lege...

Daniel Scridon

Prima arădeancă, la Eurovision

● Cei care vor s-o susțină o pot vota, mâine, în direct, la TVR 1!

Mâine, arădeanca **Sonia Dumitru**, de 9 ani, va participa, la București, la popularul concurs Eurovision, secțiunea juniori, mu-zică ușoară, organizat în colaborare cu Televiziunea Română. Ea s-a calificat pentru această fază în urma preselecției făcute pe baza analizei unei piese, imprimate pe CD. **„Am aflat de Eurovision printr-un anunț al organizatorilor, după care am trimis un CD cu o piesă a Soniei. Sigur, piesa, incluzând aici textul, partitura etc. au fost realizate de mine, împreună cu Sonia. În urma analizei piesei, făcute de organizatori, Sonia a fost selectată să participe, mai departe, la concursul televizat”**, mărturisește Dan Dumitru, tatăl Soniei.

Potrivit regulamentului de desfășurare a concursului, câștigătorul urmează să fie desemnat, făcându-se media dintre două note, cea acordată de către juriu, respectiv cea acordată de către telespectatori, printr-un sistem de televoting. Cel care va lua puntajul maxim, va reprezenta, mai departe, România, la finala Eurovision, care va avea loc în Belgia.

Sonia Dumitru, elevă la liceul Dimitrie Țichindeal, din Arad, și-a început cariera muzicală în urmă cu câțiva ani, pe parcursul cărora a izbutit să-și treacă deja în palmares mai multe trofee. Este vorba, în ordine cronologică, despre: premiul 1, la festivalul Ghiocelul de argint (2003), locul 3, la Pedafest (2004), locul 2, la Ghiocelul de argint (2005), locul 2, la Pedafest (2005). Deși s-a afirmat mai mult ca solist vocal, Sonia iubește, poate, în egală măsură, pianul.

Așadar, arădenii care vor s-o sprijine pe Sonia Dumitru trebuie să se uite **sâmbătă, 20 august, începând de la ora 17,00 , pe TVR 1,** la transmisiunea, în direct, a concursului Eurovison, și s-o voteze !

Cosmin Trif
Foto: Ștefan Matyaș

UNIVERSITATEA DE VEST „VASILE GOLDIȘ”

FACULTATEA DE INFORMATICĂ

SEDIU: Bd. Revolutiei nr. 85-87, telefon 0257 / 214.505

FACULTATEA DE INFORMATICĂ

continuă înscrierile pentru anul universitar 2005-2006 pe locurile rămase neocupate.

NU SE PERCEPE TAXĂ DE ÎNSCRIERE.

Taxa de școlarizare poate fi achitată în **3 rate**.

Ofertă socială și facilități deosebite pentru studenți.

În cadrul facultății a fost acreditat **Centrul ECDL** (European Computer Driving Licence) prin care se poate obține **Permisul European de Conducere a Computerului** valabil în UE.

SPECIALIZAREA
studii licență:
INFORMATICĂ

- Forma de învățământ: ZI, ID
- Durata studiilor: **3 ani**
- Credite Europene de Studii Transferabile ECTS: 180

CORPUL ACADEMIC cuprinde nume de referință în I. T.:

- Prof. univ. dr. Ștefan Mărușter
- Prof. univ. dr. Alexandru Cicortaș
- Prof. univ. dr. Mihai Jalobeanu
- Conf. univ. dr. Paraschiva Popovici
- Conf. univ. dr. Daniela Zaharie

Centrul de Informare și Înscrieri -
Bd. REVOLUȚIEI nr. 94-96, tel. 0257 / 280.335

(COM./08.2005)

Mașini furate din Spania - „găsite” la Turnu

Polițiștii de frontieră din cadrul Punctului de trecere a frontierei Turnu au depistat doi bucureșteni care intenționau să introducă în România două autoturisme de lux, în valoare de 100.000 de Euro, declarate furate în Spania.

Lucian S., de 31 de ani și **Liviu L.**, de 30 de ani, ambii domiciliați în capitală, s-au prezentat la intrarea în țară la volanul a două autoturisme (Audi A6 și VW Tuareg) înmatriculate în Spania. În urma controlului documentelor de călătorie, polițiștii de frontieră au constatat că bucureștenii ieșiseră din țară doar cu câteva zile în urmă, călătorind în Spania cu avionul. Ca urmare a perioadei scurte petrecute pe tărâm iberic, precum și datorită faptului că nici unul dintre ei nu poseda asigurare auto internațională (Carte Verde), iar seria autoturismului marca VW nu corespundea cu aceea înscrisă în certificatul de înmatriculare al mașinii, polițiștii de frontieră au avut suspiciuni cu privire la proveniența autovehiculelor, motiv pentru care au fost declanșate cercetările.

Verificările efectuate la Punctul de Contact Oradea au condus la concluzia că mașinile au fost declarate ca fiind furate din Spania în luna iulie a anului în curs (cel marca Audi), iar cel marca VW în luna august a.c.

Autoturismele au fost reținute, cercetările continuând, în privința celor doi cetățeni români, sub aspectul săvârșirii infracțiunii de tăinuire.

Eugenia Pantea

Filă CEC fără acoperire

Administratorul firmei „SC Madinson Import Export”, **Petru Rus**, este cercetat penal pentru înșelăciune. Arădeanul și-a pus semnătura pe o filă CEC în valoare de 1.900.000.000 de lei, fără a avea disponibil în cont această sumă și fără a completa toate elementele esențiale. Fictivii banii erau era destinați SC „Intertunele Brașov“ SRL, însă fila CEC falsă a fost descoperită la timp și refuzată de către societatea de sub Tâmpa.

C. M.

Noul Cod Rutier - mai mult „ciumă” decât „mumă”

(Urmare din pagina 1)

● Noul Cod, de inspirație occidentală, se bazează pe un sistem de puncte. Fiecare punct va însemna o sumă echivalentă cu 10 la sută din salariul minim - respectiv 310.000 de lei vechi - plătită ca amendă.

● Cea mai mică amendă va fi de **2 puncte** (până în 700.000 de lei) și va fi dată pentru următoarele abateri: folosirea incorectă a luminilor de drum; nerespectarea obligației de a folosi **luminile de întâlnire și pe timpul zilei,** pe autostrăzi, drumuri expres și pe drumurile naționale europene; folosirea telefonului mobil în timpul mersului; nefolosirea centurii de siguranță; depășirea cu 10-20 de km./h a vitezei legale; **refuzul înmânării actelor la cererea polițistului**; circulația pe drum cu accesul interzis.

● Contravenții penalizate cu 3 puncte (circa un milion de lei): oprirea nejustificată/circulația pe banda de urgență; depășirea cu 21-30 km./h a vitezei legale; nerespectarea regulilor privind întoarcerea; mersul înapoi, peste limita de distanță (50 m) prevăzută de lege; schimbarea benzii, dacă din această cauză s-a produs un accident; nerespectarea distanței corespunzătoare până la vehiculul din față.

● Cu 4 puncte (1.400.000 de lei) va fi amendat șoferul care nu oprește la indicatorul STOP, circulă pe spațiul destinat tramvaiului sau depășește viteza cu 31-40 km./h.

● Refuzul de a opri la semnul agentului de circulație, nerespectarea indicatoarelor la trecerile de căi ferate, încălcarea liniei continue la virajul spre stânga, respectiv blocarea circulației și depășira vitezei legale cu 41-50 de km./h, le va aduce șoferilor între 6 și 8 puncte de amendă (între 2.100.000 de lei și 2.800.000 de lei).

● Cele mai mari amenzi (echivalentul a 9-20 de puncte - între 3.150.000 de lei și 7.000.000 de lei) vor fi primite de conducătorii auto care șofează mașini cu defecțiuni la sistemul de frânare sau direcție, ori cu termenul inspecției periodice expirat. Tot atâtea puncte vor încasa și cei care aruncă obiecte din mașină, fac gesturi obscene, sau depășesc viteza admisă cu peste 50 de kilometri pe oră.

● Șoferii care adună 15 puncte se vor alege cu carnetul de conducere suspendat pe 30 de zile. Dacă aceștia reușesc să adune din nou, în următoarele 12 luni, 15 puncte, primesc o suspendare de 60 de zile.

● În cazul în care amenda este plătită în curs de două zile lucrătoare de la primirea ei, aceasta se reduce la jumătate, prevederea fiind însă valabilă doar pentru persoanele fizice.

● Pe lângă șoferii care vor ajunge la închisoare din cauza alcoolemiei la volan de 0,80 mg./l, vor mai înfunda pușcăria și cetățenii români care vor conduce mașini fără drept de circulație în România, cu certificat de înmatriculare reținut pentru defecțiuni grave la frâne, ori cu numere false.

● De asemenea, conducătorii fără permis și cei care părăsesc locul accidentului sau șterg urmele accidetului rutier, vor sfârși tot la închisoare.

● Nici pietonii nu o vor duce mai bine, conform reglementărilor noului Cod Rutier. Ei vor fi nevoiți să fie mai atenți, urmând să fie considerați vinovați, de acum încolo, în cazul în care vor fi accidentați în timp ce traversează prin locuri nemarcate.

***

Potrivit noilor prevederi, polițistul, la rândul său, nu mai are voie să efectueze controale de rutină, oprirea mașinilor făcându-se doar când sunt încălcate reguli de circulație, se comit infracțiuni ori sunt acțiuni tematice punctuale.

În timpul serviciului, agentul trebuie să poarte ținuta regulamentară îngrijită, curată, cu insigna la vedere, iar pe cap trebuie să aibă șapca sau căciula. La oprirea autovehiculelor trebuie ales un loc adecvat, în spații în care nu se stânjenește circulația. De asemenea, polițistul este obligat să se deplaseze până în dreptul ușii conducătorului autovehiculului, păstrând o distanță suficientă pentru a nu fi lovit cu portiera în cazul deschiderii bruște a acesteia. El se va adresa cu formula „Bună (dimineața, ziua sau seara)” și se va prezenta. Va solicita, apoi, pe un ton politicos, dar ferm, documenele pentru control și vą comunica **motivul opririi, abaterea comisă și sancțiunea legală.** Șoferul controlat trebuie să rămână în mașină, unde va aștepta să i se comunice măsura dispusă.

Foto: Ștefan Matyaș

Agenților de circulație li se interzice: executarea semnalului de oprire atunci când șoferul vizat este prea aproape sau în dreptul polițistului, **invitarea șoferului la mașina poliției și ținerea acestuia în picioare până la încheierea documentelor de constatare**, dar și întocmirea actelor ori **punerea pe capota motorului sau a portbagajului mașinii a mapei cu documentele de serviciu.**

Față de toate cele de mai sus, ministrul Adminstrației și Internelor, Vasile Blaga, îi îndeamnă pe șoferi, în plus, să nu oprească la semnalele agenților care nu respectă noile standarde profesionale.

Despre impactul pe care noul Cod Rutier îl va avea asupra șoferilor, într-un număr viitor al ziarului.

În acest weekend

Praznic de pită nouă, la Pecica

Consiliul Local, Primăria și Casa de Cultură a orașului Pecica organizează în acest sfârșit de săptămână „Praznicul de pită nouă”. Programul manifestărilor începe astăzi, de la orele 16.00, cu acțiunea „Cupa Spicul de aur”, la fotbal, continuă cu o demonstrație motocros și se încheie cu discotecă în aer liber, pe stadion.

Dimineața zilei de mâine este destinată expozițiilor de mașini, urmate la orele 11.00 de o masă rotundă cu tema „Monografia Pecicăi”. După-masa aparține iubitorilor de fotbal și celor pasionați de motocros. Seara se încheie cu un concurs de băut bere, surprize și cu o discotecă în aer liber.

Ultima zi a praznicului începe cu o ședință festivă a Consiliului Local urmată de concursuri de scandenberg, de stivuit lăzi, de o demonstație canină, o paradă hipo... Sărbătoarea va fi marcată în încheiere de un spectacol folcloric destinat iubitorilor de muzică populară și de o petrecere în aer liber pentru tineri.

„Praznicul de pită nouă este unul dintre cele mai importante evenimente ale orașului Pecica. În aceste zile sărbătorim împreună, încercând să respectăm tradiția locală. Este momentul în care mulțumim Lui Dumnezeu pentru noua recoltă și sfințim pita nouă, care este răsplata muncii noastre”, a conchis primarul orașului Pecica, Iustin Cionca.

M. Popescu

Biciclist grav accidentat

La nici o lună de la accidentarea mortală a unui biciclist beat la Nădlac, un alt eveniment similar s-a produs în după-amiaza zilei de miercuri. Deplasându-se pe Drumul Național 7, **Francisc I.**, de 32 de ani, din localitatea de la Vamă, a trecut pe „stop” și a fost acroșat de autoturismul Daewo Cielo condus regulamentar de **D. Iulian**, de 31 de ani, din Craiova. Ulterior, organele de cercetare au stabilit că în acel moment judecata biciclistului ar fi fost întunecată de aburii de alcool. Mai grav este că nădlăcanul a ajuns în stare critică la Spitalul Clinic Județean.

C. M.

Cotta Collection
Un vis împlinit.
Vizitati magazinul Cotta Collection din
GEMI Center Micalaca

PRET
2538 lei
25.380.000 lei

PRET
1999 lei
19.990.000 lei

Capri
3-1-1

(c.1217/2005)

Pretul este valabil pentru piele artificiala in limita stocului disponibil.

Foștii deținuți politici pretind scuze de la Traian Băsescu

Ca în fiecare an, Asociația Foștilor Deținuți Politici, filiala Arad, a organizat manifestări la troița de la Chisindia, în memoria luptătorilor din rezistența anticomunistă care au căzut în luptele cu trupele fostei securități. Și de această dată a fost prezent, ca invitat de onoare, Ioan Gavrilă Ogoranu, fost membru al grupului din Munții Făgărașului. În cadrul manifestărilor, Corneliu Cornea, secretarul AFDPR Arad, și-a arătat dezamăgirea că, în ciuda insistențelor, președintele Traian Băsescu nu vrea să-și ceară scuze, în numele statului român, pentru crimele fostei securități împotriva luptătorilor din rezistență. În răspunsul oficial primit de la Palatul Cotroceni, i se cere să prezinte dovezi referitoare la acele crime **„Ce dovezi să prezentăm, mormintele din toată țara ale celor căzuți nu sunt suficiente dovezi ?)**, a întrebat retoric Cornea. În altă ordine de idei, secretarul AFDPR și-a manifestat satisfacția că pentru prima dată la manifestarea de la Chisindia au fost prezenți mai mulți profesori tineri, care au dorit să se documenteze la fața locului. Aceasta, în urma citirii cărții lui Corneliu Cornea referitoare la luptele de la Chisindia.

Simion T.

Lia Ardelean, de vorbă cu femeile

Deputatul Lia Ardelean (Partidul Conservator), a organizat, în sala mică a Casei Sindicatelor, o dezbatere, la care au fost invitate femei din Arad din mai multe domenii de activitate. Principala problemă dezbătută a fost situația mamelor cu copii până la vârsta de trei ani. Participantele au subliniat că diminuarea indemnizației pentru concediul matern ar fi o mare greșeală din partea guvernului, dar au fost de acord că aceste indemnizații trebuie să rămână diferențiate pentru mamele care sunt angajate față de cele fără ocupație. Altfel, există pericolul ca unele femei iresponsabile să facă copii doar pentru a primi ajutorul financiar, pentru ca după aceea să îi lase pe copii în grija instituțiilor statului. De asemenea, trebuie să existe un control mai riguros, pentru că sunt mame care încasează banii dar sunt plecate la muncă în străinătate. În acest moment, proiectul susținut de guvern prevede opt milioane de lei pentru mamele cu asigurările plătite, două milioane pentru cele fără asigurări și 3,3 milioane pentru cele care merg la serviciu înainte de finalizarea concediului matern. Femeile prezente la întâlnire au susținut necesitatea reînființării creșelor. Alte teme de discuție au fost violența în familie și combaterea traficului și consumului de droguri.

„Ca membru al Comisiei pentru egalitate de șanse, am dorit să creez un cadru de dezbatere în care femeile să își poată prezenta problemele cu care se confruntă. Îmi doresc ca în viitor numărul participantelor să crească și vreau ca asemenea întâlniri să aibă loc în fiecare lună. Am discutat cu femeile care au fost prezente și am stabilit că vom organiza întâlnirile alternativ, în județ și în municipiu, ca să poată participa și femeile care nu se pot deplasa la Arad. Următoarea dezbatere am fixat-o pentru data de 30 septembrie. Vreau să specific că aceste întâlniri nu sunt de natură politică", a declarat Lia Ardelean

S. Todoca

Foto: Margareta Szegö

Sediul UDMR, motiv de supărare pentru PRM

Știrea, apărută în presa centrală, că UDMR Arad va primi spațiul din Str. Episcopiei Nr. 32, a inflamat spiritele în cadrul Biroului Excutiv al PRM .Mai mulți membri ai acestui for de conducere protestează împotriva faptului că, la inițiativa primarului, în ședința de CLM din data de 19 august se va vota acordarea spațiului către UDMR, cu destinația de sediu. În principiu, PRM-iștii nu au nimic împotriva acordării unui sediu UDMR-ului, în schimbul celui care a fost retrocedat foștilor proprietari, însă nu pot accepta faptul că PRM s-a ales doar cu promisiuni, cu toate că fostul sediu al partidului a fost pierdut în urma unei înțelegeri cu Primăria, care avea neapărată nevoie de acel spațiu. De asemenea, PRM-iștii sunt supărați că primarul satisface toate pretențiile UDMR-ului, inclusiv alocarea a peste patru miliarde de lei pentru predarea „la cheie" a viitorului sediu al UDMR.

S.T.

Femeile social-democrate și-au ales noua conducere

Organizația municipală de femei a PSD Arad și-a ales noua conducere, în cadrul Conferinței Municipale, desfășurată miercuri. „Ștafeta" președinției a fost preluată de la Amalia Aslău, care și-a încheiat mandatul, de către Mariana Rista. Vicepreședinți au fost alese Rodica Costică, Amalia Frențiu și Mirela Susan, iar secretar-Daciana Duma. Conferința Municipală s-a încadrat în programul de alegeri județene, care se va încheia prin Conferința Județeană a organizației de femei, din luna septembrie. Noua echipă de conducere pe municipiu, care totalizează 19 membri, a propus un program-cadru în care accentul să fie pus pe educarea juridică, politică și culturală a femeilor, în perspectiva integrării în Uniunea Europeană, fără pierderea specificului național.

S.T.

Politica la țară

„Cineva frânează economia"

După cum ne-a povestit, în 1989 a venit din județul Alba și s-a stabilit la Miniș. Motivul schimbării domiciliului a fost legat de serviciu și de faptul că în județul Arad viața era un pic mai ușoară decât în Alba.

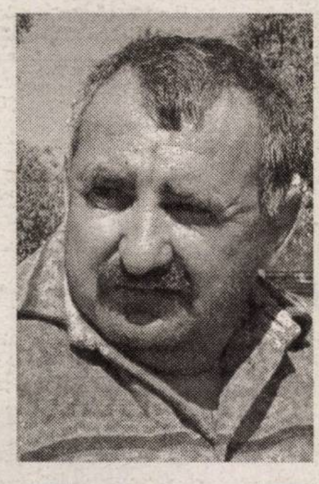

Gligor Voicu, Miniș

- Mi-am cumpărat casă, cu un pic de grădină, să am câte ceva pentru mâncare, că dacă dai salarul la piață, ești mort, cu prețurile de astăzi.

- Unde lucrați ?

- La Petrom, fac naveta la Lipova.

- Câștigați bine ?

- Destul de bine, față de salariile de la alte întreprinderi.

- În afară de grădină, pământ aveți ?

- Nu am. După revoluție am cerut să primesc 50 de ari, cum era legea atunci, dar au zis că nu primesc nimic, pentru că sunt venitură. Nu am mai insistat, nu avea rost să mă bat cu morile de vânt.

- Sunteți membru al vreunui partid ?

- Nu, nu mă amestec eu în așa ceva.

- Dar cu prietenii, cu vecinii, nu discutați despre politică ?

- Nu ai cu cine, aici sunt mai mulți bătrâni, tineret nu prea există.

- Bătrânii nu fac politică ?

- Ce politică să mai facă ? Așteaptă și ei de azi pe mâine. Cu traiul ăsta, ce politică să le mai trebuiască ?

- Și dacă înjuri guvernul, se cheamă că faci politică.

- Ce guvern să mai înjuri ? Dacă au distrus ăilalți tot, ce să mai facă ? Ce politică să mai faci, când vezi că unul trage așa, iar celălalt trage invers ?

- Bănuiesc că vă referiți la Băsescu și Tăriceanu. Care dintre ei credeți că are dreptate ?

- Băsescu.

- De ce ?

- Fiindcă luptă pentru adevăr.

- Credeți că sunt miniștri corupți în guvern ?

- Nu mulți, ci foarte mulți.

- În acest caz, credeți că ar trebui să fie alegeri anticipate?

- Nu prea știu eu cum e cu anticipatele, dar cred că nu ar trebui schimbat tot guvernul, pentru că mai sunt între ei și oameni capabili. Să-i schimbe pe cei care vor doar să țină de ciolan. Eu zic că dacă Băsescu ar mai avea lângă el vreo doi-trei, ar putea să facă multe, dar cu Tăriceanu, nu prea văd cum.

- Ar fi mai bun Stolojan ?

_ Oho, ar fi super, dar și mai bine ar fi fost dacă era Stolojan președinte și Băsescu prim-ministru. Multe s-ar fi făcut în România. Sigur, nu toate odată, dar s-ar fi făcut. Acum după câte văd eu, parcă tot timpul frânează cineva economia și nu pot să înțeleg de ce.

Simion Todoca

PRM protestează împotriva discriminării

În cadrul unui briefing de presă, senatorul PRM Aurel Ardelean a luat poziție vizavi de mult mediatizata situație de la miercurea Ciuc, referitoare la condiția cunoașterii limbii maghiare pentru angajarea unor tractoriști, zugravi și dulgheri. **„Pot să înțeleg că este vorba despre exagerări ale unui individ care a ajuns să conducă o comunitate, dar nu pot să fiu de acord cu atitudinea împăciuitoristă a lideror UDMR, primii care ar fi trebuit să protesteze împotriva acestui caz grav de discriminare a românilor. Dacă până și unui tractorist i se cere să cunoască limba maghiară, în țara lui, înseamnă că lucrurile au mers mult prea departe și devine evidentă tendința unor minți bolnave de a-i determina pe români să plece din zonele în care maghiarii sunt majoritari. Neluând o poziție fermă față de astfel de manifestări aberante, UDMR-ul nu face decât să alimenteze șovinismul, nu doar în zonele în care maghiarii sunt majoritari, ci pe tot teritoriul României și să dea apă la moară maghiarilor șovini, în detrimentul tuturor cetățenilor români de etnie maghiară"**, a declarat senatorul.

Simion Todoca

Lingușind Puterea...

(Urmare din pagina 1)

PRO TV: 55,7% știri despre actuala Putere și 24,10% despre actuala Opoziție; **Antena 1:** 42,1% știri despre actuala Putere și 35,9% despre Opoziție; **Prima TV:** 43,1% știri despre actuala Putere și 34,2% despre opoziție și **Realitatea TV:** 47,7% știri despre actuala putere și 19,3% știri despre Opoziție. Situația este asemănătoare și în ceea ce privește prezența în știrile și emisiunile postului național de radio, drept pentru care nu ne mai oprim asupra acesteia.

În schimb, interesant este un alt aspect al mediatizării, în speță cel al **prezenței pe sticlă, în diferite ipostaze, a reprezentanților celor două tabere**, studiul învederând din acest punct de vedere că în vreme ce **reprezentanții Alianței PNL-PD au apărut în 1001 de știri TV, cei ai Opoziției au înregistrat doar 378 de apariții la televizor.** Interesantă este și compararea **celor mai mediatizate personalități politice,** mediatizare care pentru actuala Putere înseamnă nici mai mult, nici mai puțin decât **24.745 de minute, adică 412 ore (!)** în timp ce personalitățile politice ale Opoziței au întrunit **9.421 de minute, respectiv 157 de ore.** De departe, așa cum lesne se poate bănui, cele mai mediatizate personaje politice sunt în ordine **Călin Popescu-Tăriceanu și Traian Băsescu,** ei fiind urmați, la mare distanță, de liderul PSD Mircea Geoană.

Oprim aici prezentarea studiului întocmit de către Consiliul Național al Audiovizualului, concluziile impunându-se singure. Respectiv, **folosirea de către actuala Putere a exact aceleiași practici de acaparare a televiziunilor și Postului Național de Radio,** practici pe care PNL-ul și PD-ul le-au înfierat atât de mult în urmă cu nici un an de zile! Altfel spus, **actuala Putere calcă vesel, fără jenă, pe urmele fostei puteri,** ea deținând controlul știrilor și impunându-se pe ecranele tuturor televiziunilor. Culmea, **inclusiv** - cum s-a văzut - **pe ecranele televiziunilor particulare,** între care și a Antenei 1, acuzată de către unii că ține partea... opoziției!

Ce-i drept că Antena 1 este singura televiziune la care din totalul știrilor difuzate în luna iulie, **22% au fost știri cu caracter critic** la adresa Puterii, și 21,1% au fost știri laudative, dar aceeași Antena 1, când a venit vorba despre Opoziție a prezentat-o favorabil în **8,4% din știri,** în vreme ce știrile critice la adresa Opoziției, și îndeosebi a PSD-ului, au atins **27,5%** din timpul afectat acesteia.

Altfel zis, numai părtinitoare cu Opoziția nu poate fi numită - așa cum s-au grăbit unii s-o catalogheze - Antena 1. Ba, judecând după datele studiului, chiar dimpotrivă! Dar, mă rog, aceasta nu este o noutate - cum s-a văzut - și celelalte televiziuni procedând exact la fel. Din ce motive nu este greu de ghicit: **dintotdeauna cei care s-au dat bine pe lângă Putere, lingușind-o și cântându-i în strună,** trăiesc mai bine și mai mult! Mai mult însemnând, de fapt, cam patru ani de zile. Adică, până la următoarele alegeri. Când se schimbă stăpânii. Și normal, trebuie schimbată și calimera.

Ceea ce, după cum se observă, **nu este prea greu pentru unii...**

Leul puternic a „gripat” industria mobilei

La IMAR vor fi concediați un sfert din salariați

(Urmare din pagina 1)

Industria româneasca de mobilă produce în proporție de 70% pentru export, iar în acest fel, producătorii de mobilă sunt una dintre cele mai expuse categorii de producatori la fluctuațiile necontrolate ale cursului de schimb valutar.

Materia primă s-a scumpit

Pe lângă efectele aprecierii leului, producătorii de mobilă trebuie să absoarbă în costuri și scumpirea cu 60% a masei lemnoase, la care se adaugă tarifele utilitaților publice „umflate” artificial din cauza cursului de schimb Euro/Leu, luat în calcul la elaborarea bugetului pentru 2005. În aceste condiții,. profitul societăților din domeniu, care se situeaza în medie la 7%, se prabușește continuu.

În actualele condiții, consideră producatorii de mobilă, nu sunt posibile investiții în tehnologie nouă sau protecția mediului, ceea ce echivalează cu o condamnare sigură la faliment a fabricilor în momentul aderării la UE. APMR solicita Guvernului adoptarea unor măsuri urgente și coerente de susținere reală a exportului și efectuarea unei estimări realiste ale nivelului cursului de schimb al principalelor valute, pe care se mizează în acest an. Nu s-a întâmplat nimic.

Degringolada valutară

Dacă în septembrie trecut, moneda europeană era cotată la un curs de peste 40.500 de lei, acum ea a ajuns la aproximativ 35.900 de lei, adică s-a devalorizat cu peste 10%. În acest moment, în industria mobilei din România sunt angrenați peste 100.000 de salariați și ea deține o cotă de 7,5% din totalul exporturilor românești și 6% din importuri, excedentul comercial fiind de peste jumatate de miliard de euro. APMR a facut un sondaj la 23 de companii din domeniu din care a rezultat că deja s-a recurs la reduceri de personal.

Astfel, dintr-un numar total de 17.000 de angajați, au fost concediați circa 1.200.

Dacp situația va persista, în următoarele luni este posibil ca cifra celor care vor fi disponibilizați să ajungă la 20.000.

Pragul critic

În Arad cel mai mare producător de mobilă, care face parte din A.P.M.R. este IMAR. Aici lucrează peste 1.250 de angajați.

Directorul general **Andrei Grecu** spunea că “**dacă moneda europeană ar atinge pragul critic de 35.000 de lei, fabrica ar lucra în pierdere. Niciodata nu au fost probleme atât de grave**”. Salariile sunt blocate, iar eventuale negocieri pe această temă ar putea avea loc abia spre toamnă. Pentru ca situația să se redreseze, directorul Grecu crede că un curs de 37.500 de lei pentru un euro, **“ne-ar da o gura de oxigen”**, pentru că în momentul de față lupta se da doar pentru a rezista... Asta se întâmpla în cursul lunii iunie.Între timp situația nu s-a ameliorat, ba chiar din contră. S-a ajuns la o paritate de sub 35.000 de lei pentru un euro, ceea ce potrivit celor spuse în toamnă înseamnă o pierdere curată.De câteva zile, cursul a atins o cotație de 3,59 de lei noi, dar acum acest lucru nu mai înseamnă foarte mult.

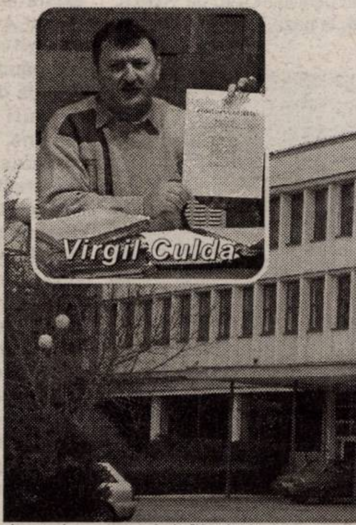

În prezent cei 1.250 de angajați ai fabricii sunt în concediu până pe data de 5 septembrie. Însă atunci vor fi reduceri importante de personal, tocmai pentru a a mai redresa situația fabricii. **„Probabil vor fi trecuți în șomaj între 300 și 350 de angajați. Aceștia vor primi și o compensație de una sau două salarii, funcție de vechimea pe care au avut-o la IMAR. Este trist ce se întâmplă, însă altă soluție, în această fază nu prea mai este. Secțiile se vor reorganiza prin comasare. Acum IMAR înseamnă 33 de hectare. Prin reducerea activității se vor regândi și fluxurile de producție, pentru a mai reduce din cheltuielile de regie. În luna septembrie vom discuta și Contractul colectiv de muncă”**, a precizat liderul sindical **Virgil Culda**

Între timp s-a schimbat și structura acționariatului la fabrica arădeană. Acum firma este controlată de Antreprenor R.K.L.Ltd S.R.L. din București, ce aparține omului de afaceri **George Constantin Păunescu.**

Cel puțin la nivel declarativ s-a desprins ideea că se dorește a se investi masiv la IMAR, pentru recâștigarea poziției pe piața de mobilă.

„Noi dorim să credem acest lucru, dar din toate semnalele pe care le avem din România, cel puțin în domeniul industriei mobilei, situația este dezastruoasă. Acesta este cuvântul, fără nici o exagerare. De parcă lucrurile ar fi coordonate de undeva pentru a se îndrepta spre altceva...”, a conchis Virgil Culda.

Foto: Ștefan Matyaș

Din nou, carburanți mai scumpi

● Anumite sortimente de benzină - aproape că au ajuns la prețurile din vest

În urmă cu două zile, Petrom a majorat - din nou - prețurile practicate la pompă, pentru toate tipurile de carburanți comercializați. Valorile sunt cuprinse între trei și nouă bani pe litru (300 și 900 lei vechi). Cea mai mare majorare a cunoscut motorina Super Euro Diesel, care costă 3,28 lei, cu nouă bani mai mult decât până miercuri. Prețul motorinei Euro Diesel a cresut cu șase bani pe litru, până la 3,17 lei. În cazul benzinelor au fost operate majorări de opt bani pe litru, pentru toate sortimentele. Astfel, noul preț pentru benzina ECO Premium este de 3,50 lei, iar un litru de benzină Premium fără plumb costă·3,47 lei. Benzina Top Premium 99+ se vinde cu 3,81 lei. Un litru de Autogas (GPL) a ajuns la 1,76 de lei. (Trebuie să precizăm că benzinăriile din rețeaua Petrom practică prețuri diferite, în funcție de condițiile locale de piață și mediul concurențial).

Se observă, așadar, că unele sortimente de carburanți au ajuns să depășească un euro pe litru, apropiindu-se, încet, de prețurile carburanților din vest.

De la începutul anului, benzina s-a scumpit cu 6000 de lei vechi/litru, în condițiile în care euro (monedă în care se calculează accizele la carburanți) s-a depreciat cu 4000 de lei vechi. Și dolarul (monedă în care se fac importurile de țiței) a înregistrat unele scăderi. Pe fondul deprecierii valutelor, la prețurile carburanților s-a umblat și în jos; în șapte luni și jumătate, au avut loc câteva micșorări ale prețurilor benzinei, în general cu 2-300 de lei pe litru, iar perioada ieftinirilor nu depășea o săptămână.

Cum la începutul anului Consiliul Concurenței a atenționat companiile petroliere cu privire la operarea simultană a modificărilor de prețuri, principalele companii de pe piață, Petrom și Rompetrol, au modificat prețurile alternativ. În șapte luni, cele două societăți au scumpit pe rând carburanții, așa că acum ne putem aștepta ca și Rompetrol să anunțe majorări.

G. Knap

FERESTRE ŞI UŞI DIN PVC CU GEAM TERMOPAN
TROCAL
QUASAR INDUSTRIES
O fereastră te trimite în Tunisia!
8 zile Tunisia
Cumpără ferestre şi uşi din PVC în perioada 01 iulie-31 august şi poţi câştiga o excursie de 2 persoane în Tunisia!
Detalii despre promoție și regulamentul de participare în show room-urile Quasar Industries.
ARAD - Ziridava Shopping Center, Bd. Revoluției, nr. 39-41, Et. 3, Tel/fax: 0257/27.00.06; TIMIŞOARA - Str. Demetriade 1/3A, Tel/fax: 0256/27.04.21. (În incinta magazinului Praktiker); TIMIŞOARA- Str. Cloşca, nr. 2A, Tel/Fax: 0356/80.10.04.
(c. 1344/2005)

Tranzacții de peste 19 milioane RON la BVB

La Bursa de Valori București (BVB) au fost tranzacționate, miercuri, peste 42 milioane acțiuni, valoarea totală a celor 3.733 tranzacții ridicându-se la 19.531.832,03 RON, respectiv 5,445 milioane euro (6,712 milioane dolari).

Indicele BET, care reflectă evoluția celor mai lichide acțiuni listate, a înregistrat o scădere cu 32,70 puncte (-0,57 la sută), ajungând la nivelul de 5.701,29 puncte.

Indicele compozit BET-C, care arată evoluția pe ansamblu a acțiunilor listate la BVB, a pierdut 0,17 puncte, ajungând la nivelul de 3.497,77 puncte.

Indicele ROTX a pierdut 72,99 puncte (-0,57 la sută), până la 12.245,82 puncte, în timp ce indicele BET-FI a pierdut 361,76 puncte (-1,09 la sută), până la 32.814,80 puncte.

La categoria I, cele mai lichide titluri tranzacționate pe BVB au fost cele ale Băncii Române de Dezvoltare (BRD), ale SN Petrom (SNP) și ale Societății de Investiții Financiare 2 (SIF2).

La categoria a II-a, cele mai tranzacționate acțiuni au fost cele ale Rompetrol Rafinare Constanța (RRC).

Cosmin Mihuța

ALENIS PrePay
CONNEX
La jumătate!
50% reducere la orice abonament și oricâte extraopțiuni* până la sfârșitul anului
și, gratuit, 20 de minute naționale, lunar, pe viață**
50% reducere la telefoane
Siemens A57 $ 12
Motorola C650 $34
Siemens A62 $ 12
Siemens CV65 $34
Nokia 1100 $ 12
Nokia 1101 $ 12
Sagem MyC2-2 $ 12
SonyEricsson T290i $ 12
Arad, str. Vasile Alecsandri, nr. 1
(fost Noul Stil)
Tel.: 0723/677 012
Prețurile nu conțin TVA, telefoanele în limita stocului disponibil. Ofertă valabilă în perioada 5 august - 11 septembrie.
(C.A./1367/2005)

Prețul biletelor de tren crește cu 5-7 la sută pe trimestru

Începând din septembrie, biletele de tren se vor scumpi, în fiecare trimestru cu aproximativ 5-7 la sută, fiind de așteptat ca în cele din urmă, adică în decembrie 2007, să se ajungă la o creștere totală de 50-60 la sută.

Măsura, inițiată de ministrul Transporturilor, dar și de cel al Finanțelor, Ionuț Popescu, are ca scop salvarea companiei CFR Călători de la datoriile mari acumulate de-a lungul anilor, dar și corelarea prețurilor din transportul feroviar românesc cu cele practicate în Uniunea Europeană, care la ora actuală depășesc cu mult tarifele de la noi.

O altă măsură ce vizează strategia pe termen lung a societății CFR Călători se referă la modificarea structurii de trenuri personale, accelerate, rapide si Intercity, aceasta urmând a fi înlocuită treptat, în perioada 2005 - 2010, cu o noua structură, formata din trenuri Intercity, regionale și de noapte.

Trenurile intercity vor circula în timpul zilei transportul de călători între principalele orașe din România, trenurile interregio vor asigura serviciul de transport de masă pe distante medii, pe distanțe între 100 si 400 de kilometri, iar trenurile regionale vor asigura transportul suburban și de navetiști în jurul marilor orașe.

Cosmin Mihuța

Vameși la frontiera penalului! (I)

(Urmare din pagina 1)

În data de 13 mai 2005,

inspectori ai Curții de Conturi Arad, după un control de regularitate - desfășurat pe parcursul a aproape două săptămâni - asupra contului de execuție și a bilanțului contabil întocmit la data 31.12.2004 de către Direcția Regională Vamală, emit mai multe concluzii pe cât de serioase, pe atât de grave.

„În urma verificării situației privind datoria vamală restantă la persoane juridice la data de 31.12.2004 atât pe total direcție vamală, cât și pe birourile vamale din componență, s-a constatat faptul că cea mai mare parte a datoriei vamale restante se înregistrează la un număr restrâns de agenți economici. Exemplificăm în acest sens creanța vamală față de SC Falcotrade România SRL Arad, al cărei debit de 98.561.387 mii lei (!!! - n.n.), **reprezintă 29,54 % din totalul debitelor înregistrate la finele anului 2004 la Biroul vamal Arad”** - se precizează în raportul Curții de Conturi Arad, un raport menționat în scris pe nu mai puțin de 29 de pagini. În continuare, în același raport, se precizează următoarele: **„Această societate** (SC Falcotrade România SRL Arad - n.n.) **comercială a efectuat importuri de materie primă (carne, condimente și membrane poliamidice), în regim de facilități vamale acordate în baza Legii nr.35/1991 privind regimul investițiilor străine, în perioada 29.10.1998 - 04.11.2000, dar pentru care, în conformitate cu legislația în acest domeniu, nu putea beneficia de facilități vamale, astfel: La data efectuării importurilor, societatea comercială nu intra sub incidența prevederilor art.13 din legea nr.35/1991 privind regimul investițiilor străine, datorită faptului că la acea dată nu avea facilități în derulare”.** Așadar, se susține în raportul semnat de cei trei inspectori ai Curții de Conturi, societatea comericală Falcotrade România SRL Arad n-ar fi trebuit să beneficieze de facilități vamale la acea dată, pentru că, în 29.10.1998, data efectuării primului import, nu avea facilități în derulare.

Constatând aceste lucruri, Curtea de Conturi decide că **„organele vamale din cadrul DRV Arad au acționat în mod ilegal, atât prin restituirea unor drepturi vamale încasate inițial, cât și prin acordarea liberului de vamă fără calcularea drepturilor vamale legal datorate”**. În concluzie, suma de aproximativ 100 de miliarde de lei, stabilită într-o primă fază, trebuia recuperată.

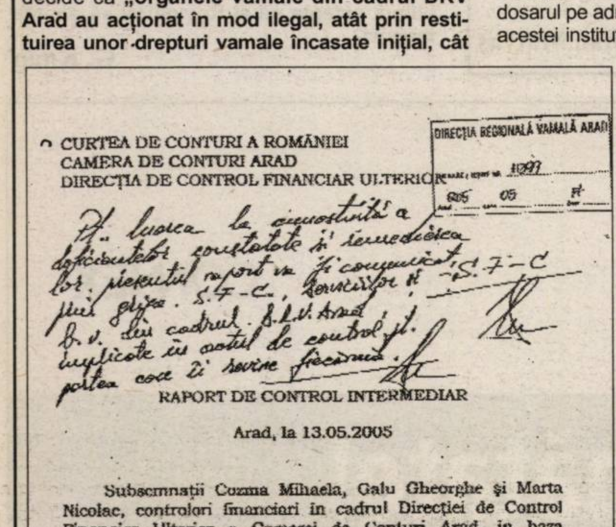

CURTEA DE CONTURI A ROMÂNIEI
CAMERA DE CONTURI ARAD
DIRECȚIA DE CONTROL FINANCIAR ULTERIOR

DIRECȚIA REGIONALĂ VAMALĂ ARAD
1097
05 05

Pt. luarea la cunoștință a deficiențelor constatate și remedierea lor, prezentul raport va fi comunicat S.7-C, pers. dispoz. S.7-C, serviciilor și B.V. din cadrul D.R.V. Arad implicate în actul de control pt. partea care îi revine fiecăruia.

RAPORT DE CONTROL INTERMEDIAR

Arad, la 13.05.2005

Subsemnații Cozma Mihaela, Galu Gheorghe și Marta Nicolae, controlori financiari în cadrul Direcției de Control Financiar Ulterior a Camerei de Conturi Arad, în baza prevederilor Legii nr. 94/1992, cu modificările și completările ulterioare și a delegațiilor nr. 55/21.03.2005, nr. 33 și nr. 34/28.02.2005, am efectuat în perioada 01.03. – 13.05.2005, controlul de regularitate asupra contului de execuție și a bilanțului contabil întocmit la data de 31.12.2004 de către Direcția Regională Vamală Arad, având sediul în Arad, str. Frații Neumann nr. 10, având codul fiscal nr. 4011720.

În perioada supusă controlului, precum și în perioada verificată, conducerea operativă a instituției a fost asigurată de către:

- Mățiuț Aurel – director executiv, având atribuții de ordonator terțiar de credite, și de
- Stana Voichița – șef serviciu financiar, contabilitate, investiții și administrarea serviciilor.

În anul 2001, Direcția Regională Arad a fost subordonată Autorității Naționale a Vămilor din cadrul Autorității Naționale

Cum s-a ajuns la sume astronomice,

fiind vorba de aproape o sută de miliarde de lei, este explicat în același raport al Curții de Conturi, precizându-se următoarele: **„Deși pentru primele 14 importuri efectuate de SC Falcotrade România SRL Arad organele vamale au stabilit și încasat drepturi vamale în cuantum de 291.365.396 lei, ulterior, aceste drepturi au fost restituite agentului economic. (...) Ulterior, pentru un număr de 357 importuri efectuate de către această societate în perioada 14 .01.1999 - 07.04.2000, unii lucrători ai Biroului vamal Arad efectuează pe de o parte controlul documentar fără constatarea de nereguli iar alții, pe de altă parte acordă liberul de vamă, prin aplicarea ștampilei personale asupra declarațiilor vamale de import, referitoare la cele 357 importuri, deși altfel , după cum s-a menționat mai sus, agentul economic nu avea dreptul de a beneficia de facilități vamale - consecința acestei acțiuni nelegale fiind neîncasarea unor drepturi vamale în cuantum de 78.830.081.649 lei”.**

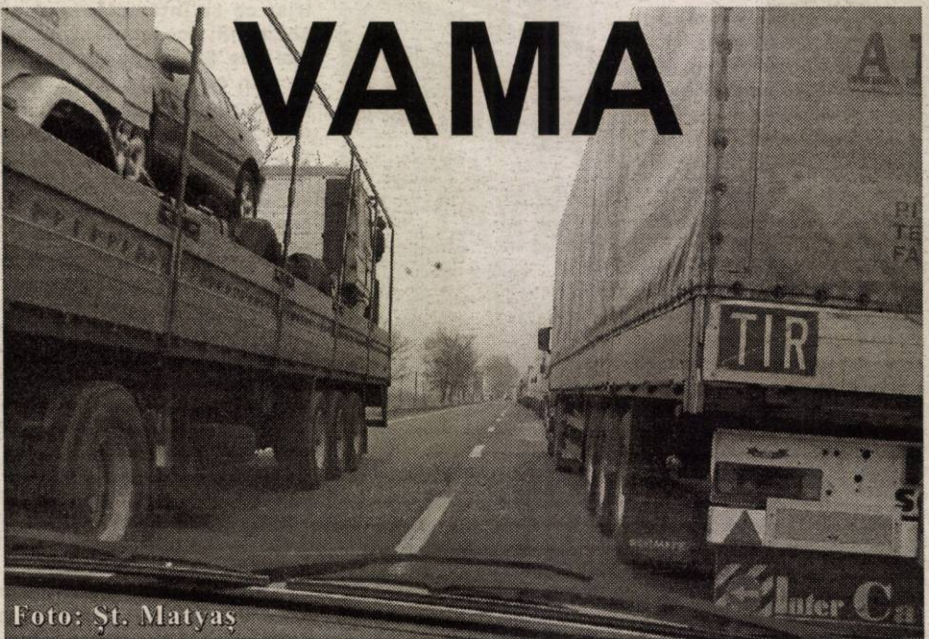

Foto: Șt. Matyaș

Vinovații indicați de raportul Curții de Conturi

sunt foarte mulți. Acest raport a fost trimis de către instituția amintită spre Parchetul arădean, făcând acum subiectul unui dosar penal în care sunt **„în vizor”** 34 de persoane. Parchetul a trimis dosarul pe adresa Poliției Arad, urmând ca lucrătorii acestei instituții, după desfășurarea cercetărilor, să propună soluții. Conform raportului, statul trebuie să recupereze, la această oră, impresionanta sumă de 222 de miliarde de lei (în aceasta sunt incluse și dobânzile).

Din câte am reușit să aflăm, cei acuzați susțin, în corpore, că au acționat în baza unor avize primite din partea Brigăzii de supraveghere și control vamal Arad și a adreselor Direcției Generale a Vămilor București (nr.33991/18 decembrie 1998), precum și a adresei Direcției Regionale Vamale Arad nr.9390/25 iulie 1999 - director la acea vreme fiind Ștefan Rabotka. În ciuda celor susținute de vameși, inspectorii Curții de Conturi Arad rețin următoarele: **„Lucrătorii vamali care au efectuat controlul documentar și au dat liberul de vamă au acționat în baza unor reglementări ierarhice nelegale și nicidecum în baza unor reglementări legale, astfel după cum au fost prezentate mai sus, se concluzionează că lucrătorii vamali nu sunt exonerați de răspundere solidară pentru producerea prejudiciului”.**

Avea voie firma Falcotrade să beneficieze de facilități vamale? ... este o întrebare al cărei răspuns pare a fi cheia întregii probleme. Și, pentru a obține un răspuns cât mai aproape de adevăr, trebuie să pornim de la o primă adresă, referitoare la SC Falcotrade România SRL Arad, trimisă de către conducerea Direcției Generale a Vămilor (DGV) la instituția subordonată ierarhic, în Arad, adică Direcția Regională. Atunci, în 18 decembrie 1998, DGV (prin Gelu Șteafan Diaconu - director general adjunct la acea vreme și actual director „plin” al Vămii- vicepreședintele Agenției Naționale de Administrare Fiscală) preciza, prin intermediul unei adrese către SC Falcotrade România SRL Arad că aceasta poate beneficia de facilități vamale. **„Beneficiați de facilitățile stabilite de Legea 35/1991, cu modificările ulterioare, în baza documentelor de constituire, înregistrate potrivit legii la Oficiul Registrului Comerțului, fără a fi necesară atestarea cu certificat de investitor”.** Ulterior, directorul Direcției Regionale Vamale Arad, Ștefan Rabotka, „întărește”, printr-o adresă scrisă către SC Falcotrade România SRL Arad, cu numărul 9390, din 25 iulie 1999, cele spuse de Diaconu: **„Luând în considerare data începerii activității – 07.01.1998, menționată în Procesul verbal din 10.06.1998, încheiat de inspectorii din cadrul DGFP - Municipiul București, considerăm că se pot acorda facilități vamale în temeiul art.13 din legea 35/1991 republicată, pe o perioadă de 2 ani de la această dată, respectiv de la 07.01.1998”.** Ei bine, din punctul nostru de vedere, aceste două adrese stau la baza întregului scandal de azi.

Firma Falcotrade România SRL Arad...

a avut la origini capital chinez și român, cel chinez fiind în proporție de 90 la sută. Capitalul societății (SC Gao Luo) se schimbă în anul 1998, devenind româno-maghiar, după ce chinezii și-au cesionat acțiunile în favoarea Falcotrade Rt. din Ungaria și a cetățeanului român Ronald Octavian Kallap. Noua firmă, cu numele SC Falcotrade România SRL, și-a adăugat imediat, ca obiect de activitate, **„producția de mărfuri alimentare”**. Deoarece, datorită faptului că, din punct de vedere juridic, firma își schimbase doar numele și acționariatul, iar societatea chineză nu beneficiase vreodată de facilitățile legii nr 31 din 1991, Falcotrade România SRL nu îndeplinea condiții pentru a avea facilități la vamă. În ciuda acestor prevederi legale, oameni responsabili din cadrul instituției vamale, din București și Arad, decid și transmit prin adrese care seamănă a ordine de serviciu, că Falcotrade are dreptul la facilități...

Brigada de Supraveghere și Control Vamal (BSCV),

ca răspuns la solicitarea Biroului Vamal Arad, în legătură legalitatea sau nu a acordării facilităților vamale, a dat un răspuns, la acea oră - miștocăresc de-a dreptul, astăzi - de pus la dosar (de fapt, chiar adăugat în dosar! - n.n.). Documentul este semnat de către Traian Brândușe, șeful Brigăzii de Supraveghere și Control Vamal, cel pe care inspectorii Curții de Conturi nu-l „recomandă” ca vinovat, însă, ulterior, datorită unor intervenții scrise - vom mai aminti de acestea! - este **„introdus”** ca **„subiect”** al dosarului penal, alături de alții.

Iată răspunsul, istoric pentru vama arădeană, a domnului Brândușe: **„Ne exprimăm cu acest prilej satisfacția că putem (ne cerem scuze pentru utilizarea acestui cuvânt, la ora actuală, în lumina adresei dumneavoastră, definitiv compromis) să constatăm că Biroul Vamal Arad și-a rezolvat în totalitate problemele ce țin de măruntele aspecte vamale, trecându-se în perioada actuală la elaborate și absolut necesare dizertații filozofice pe teme vamale.**

În vederea anulării decalajului evident ce există la ora actuală între lucrătorii Biroului Vamal Arad și lucrătorii BSCV Arad, în ceea ce privește cunoștințele gramaticale, începând cu a doua decadă din luna mai 2000, aceștia din urmă vor fi obligați să participe la cursuri intensive de gramatică a limbii române, cu aplicații în problematica vamală. În acest sens, prin intermediul DSCV București, se va lua legătura cu conducerea Academiei Române. Ca o măsură imediată s-a dispus de către conducerea BSCV Arad ca lucrătorii vinovați să scrie în carnețelele lor de 7.524 de ori expresia «pot beneficia de facilități vamale» și să explice cu cuvintele lor ce au înțeles prin aceasta. Cei care au pus semnul egalității între «pot beneficia de facilități» și «nu se vor acorda facilități» vor fi popularizați la gazeta de perete a BSCV Arad, înființată în acest scop.

Dat fiind faptul că acest decalaj apărut nu poate fi pus pe seama apropierii fenomenului astronomic al alinierii planetelor (anul 2000 a fost anul eclipsei de soare - n.n.), **apare ca evidentă apariția lui ca urmare a întăririi Biroului Vamal Arad cu lucrători din cadrul Biroului Proceduri și Inspecție din cadrul DRV Arad. Dat fiind faptul că nu ne este indiferentă creșterea valorii evidente a pregătirii lucrătorilor Biroului Vamal Arad, vom propune conducerii DRV Arad extinderea, de acum așanumitului „experiment” Arad, la toate birourile vamale din cadrul Regionalei Vamale Arad. Cu stimă și respect deosebit, Șef BSCV Arad”.**

În anul 2000, martie, se revine,

de către Direcția Generală a Vămilor, prin același Gelu Ștefan Diaconu, (care susține că semnătura, de această dată, nu-i aparține) la alte **„sentimente”** vizavi de facilitățile vamale pentru firma Falcotrade. Astfel, Diaconu subliniază, prin intermediul unei adrese, că firma nu beneficiază de facilități. Urmarea este aceea că vameșii de la Vama Arad au trebuit să facă peste 500 de documente constatatoare, pentru a obliga firma respectivă să plătească debitul. Executarea silită, prin emiterea somației pentru recuperarea debitului, a fost suspendată de către Curtea de Apel Timișoara. Până la judecarea recursului declarat de către DRV Arad (cu soluția dată după trei ani) **Falcotrade a „capotat”, fiind declarată în stare de lichidare judiciară.** Ca urmare, inspectorii Curții de Conturi au precizat în raport că prin sentința Curții de Apel Timișoara, Direcția Regională Vamală Arad nu-și mai poate recupera debitul total de 22.245.155.429 lei.

O adresă care a încurcat ițele din nou în DSV Arad

este cea cu numărul de înregistrare 12906 din 29 august 2000. Marius Drăgan, director al regionalei vamale venit de la Cluj, temporar, a dat din nou, contrar opiniei Bucureștiului, liber la vamă pentru Falcotrade, prin intermediul adresei amintite mai sus: **„Biroul Vamala Arad va proceda la vămuirea cu acordarea facilităților vamale conform prevederilor art.13 din Legea nr.35/1991 republicată, agentului economic SC Falcotrade România SRL, până la pronunțarea Curții de Apel Timișoara”.**

***

Astăzi, ne oprim aici cu dezvăluirile în privința relației Falcotrade-Vama Arad, în urma căreia prejudiciul adus statului român este unul astronomic. Vom continua, într-unul din numere viitoare, acest articol, mai ales pentru a ne lămuri în ce situații o lege este „bătută” de o recomandare, chiar dacă aceasta era „miros” de ordin. Însă, înainte de asta, dorim să subliniem câteva lucruri.

Pe parcursul investigației noastre, făcând abstracție că 34 de vameși sunt subiecte de dosare penale pentru ca statul să recupereze „gaura” (după ce, bineînțeles justiția va stabili vinovații), ne-am simțit că fiind în mijlocul unei mari bătălii. Nu o dată, discutând cu diverși, am avut senzația că raportul Curții de Conturi și-ar fi făcut apariția „tardiv” și cu țintă. În sensul că, conținutul acestuia, având în vedere că pe unii îi pune la zid, ajută o tabără sau alta - dintre cele trei, despre care am auzit că ar exista la DRV Arad. Ne mai putem întreba și de ce rapoarte asemănătoare ale Curții de Conturi, anuale, nu au descoperit prejudiciul adus statului între anii 1998-2000.

Dar, cum spuneam, cu privire la toate cele de mai sus, vom reveni într-unul din numerele viitoare.

***P.S.** Următoarea situație s-a întâmplat nu o singură dată. În Monitorul Oficial a apărut publicată o lege, iar un pasaj din text era greșit. Erata a apărut după o săptămână. În acest timp, unii au profitat și au câștigat sume astronomice, în detrimentul statului. Cum legea nu se aplică retroactiv, nimeni n-a fost vinovat. Seamănă ceva, cumva, cu cazul nostru?*

La Moneasa, a II-a ediție a „Festivalului cătlanelor"

Gurmanzilor li se pregătesc „bombe cu colesterol"

Nici nu s-au stins bine ecourile ultimului festival de la Moneasa, cel de folclor, că pregătirile pentru următorul eveniment au și intrat în linie dreaptă. Astfel, la sfârșitul acestei luni va avea loc ultimul festival estival la care sunt invitați arădenii, cel denumit sugestiv **„Festivalul cătlanelor"**. Așadar, sâmbătă 27 și duminică 28 august, gurmanzii, și numai, pot veni să deguste și, de ce nu, să participe activ la un festival care se vrea a fi unul de referință. Dacă până acum în concurs, pentru că va avea loc o competiție de preparat tocana la cătlan, s-au înscris opt echipe, organizatorii spun că mai sunt locuri libere pentru acei care vor să-și etaleze îndemânarea în domeniul gastronomic.

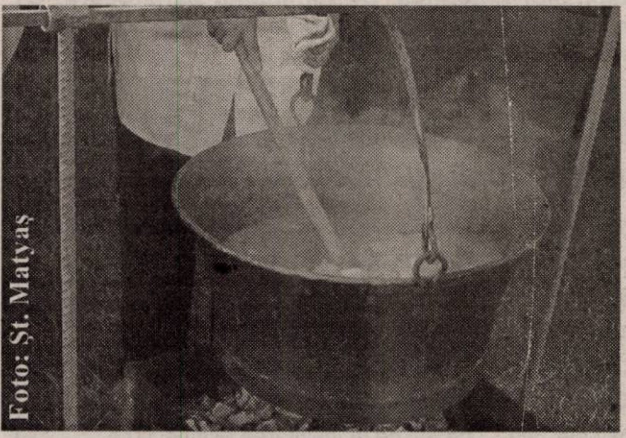
Foto: Şt. Matyaş

Dacă tot veni vorba despre organizatori, **„sufletul"** acestei a II-a ediții a **„Festivalului cătlanelor"** (prima a avut loc anul trecut în preajma zilei de 23 august) este **Toni Paulik**, patronul locației deschise anul acesta în stațiunea Moneasa **„Casa Paulik"**: **„Vom pune la dispoziția concurenților din Ungaria, Cehia, China, Germania și România, cei care s-au anunțat până acum, aproape 200 de kilograme de carne de oaie, vită sau porc, la alegere. Plus cătlanele în care vor prepara tocana. Ei trebuie să aducă doar condimentele și talentul. Vom avea un juriu de specialitate care, la sfârșitul concursului, duminică pe la prânz, va stabili echipa câștigătoare. Pentru vizitatori avem pregătite mai multe concursuri și surprize. Va fi un concurs de triciclete, pentru cei mici, iar pentru cei mari, și când spun mari mă refer la cei forțoși, de talia XXXL, vom organiza un concurs de aruncat roata de la cocie. Ca element de distracție, va mai fi un concurs de mâncat gogoși cu mâinile legate. Plus alte surprize"** - ne-a declarat Tony Paulik.

Alți doi organizatori, deloc de neglijat, sunt **SC Moneasa SA** și **Hotelul Moneasa**. **Sanda Kern**, directoarea stațiunii nu se lasă nici ea mai prejos. Astfel, cei care vor veni la Moneasa la **„Festivalul cătlanelor"** vor putea vedea la lucru câteva gospodine din zonă, care vor pregăti în fața asistenței produse de patiserie specifice zonei: **„Este vorba despre plăcintă întinsă cu brânză sau varză, întorsuri, reteșuri, vărzare și altele"**.

După cum ne-a spus și **Zoltan Lovas**, directorul artistic al **Teatrului „Ioan Slavici"** din Arad și coordonatorul acestui proiect, ca de fapt al tuturor festivalurilor din acest an și din anii trecuți, **„Festivalul cătlanelor"** va fi unul al gurmanzilor, un festin gastronomic asezonat cu adevărate bombe cu colesterol: **„Pe cei care sunt la cură de slăbire îi sfătuim să facă o pauză, măcar de o zi, pentru că nu știu ce pierd. În plus, pe lângă specialitățile culinare. cei care vin la Moneasa îi vor putea vedea la lucru pe membrii formației Daniel'S Band, cei care vor cânta în cele mai neconformiste locații, pe baloți de paie, în căruță, lângă cazane etc."**

Pe lângă cei pe care vi i-am prezentat mai sus, o mână de ajutor au mai dat, cel puțin până acum, și cei de la **Gastrotur SRL**, cei de la **R&R SRL** și, nu în ultimul rând, **Primăria Moneasa** (care, pe lângă deja cunoscuta taxă de intrare în stațiune, vor mai veni și cu altceva. Sau cel puțin așa susține primarul **Terentie Condea**).

Dacă turiștii și vizitatorii se vor mai putea înfrupta din vestita **„pită de Pecica"** unsă cu unsoare de rață, gâscă sau porc, presărată cu piparcă și ornată cu ceapă roșie, cei mici vor putea vedea animale din mini-grădina zoologică, lame, ponei, măgăruși, iepuri, fazani etc.

După cum ne-a mai spus Toni Paulik, la acest festival și-a mai anunțat participarea un grup de tineri din Polonia, Ungaria, Italia și Arad, beneficiar al unei finanțări din fonduri europene, și care va realiza un film documentar despre eveniment.

Nouă nu ne mai rămâne decât să numărărm zilele până la festival și să sperăm că îi vom vedea în spatele cazanelor și pe politicienii locali, fie ei parlamentari sau din administrația Aradului sau a județului, îmbrăcați în echipamentul pus la dispoziție de către organizatori, pregătind o tocană serioasă...

Romulus Dubăț

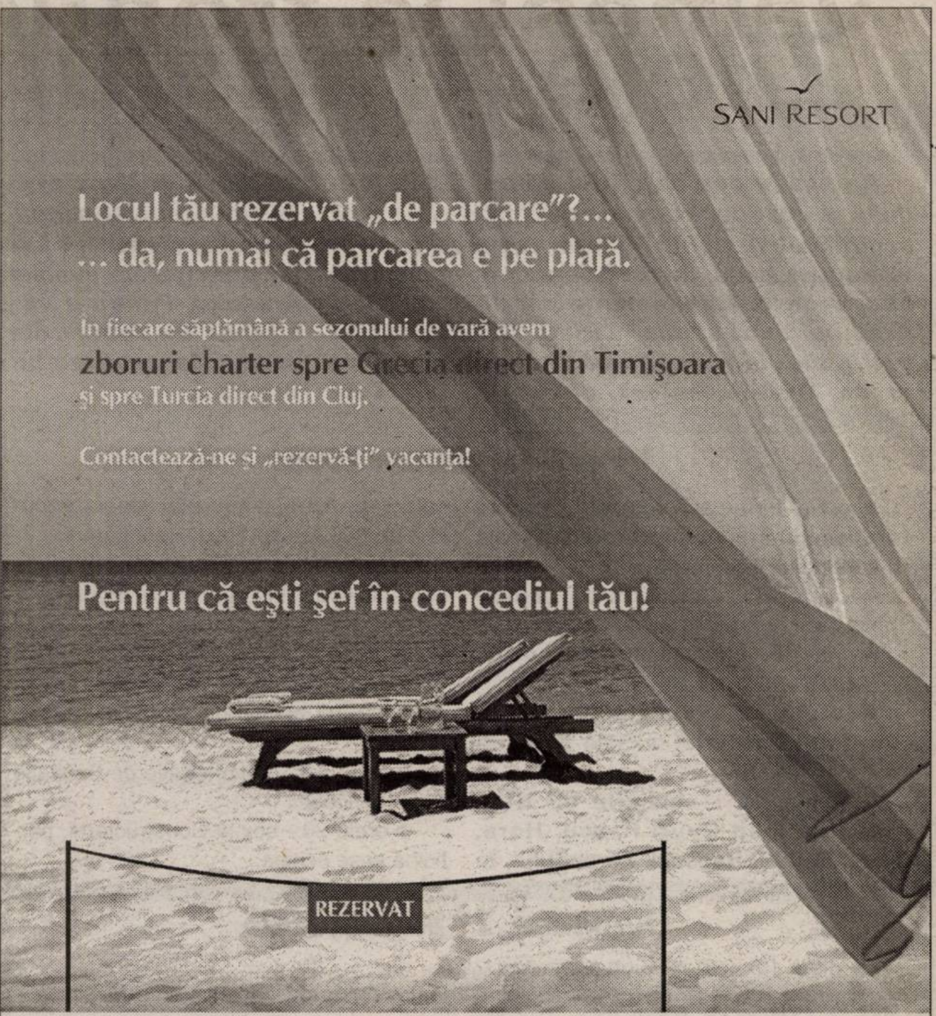
SANI RESORT
Locul tău rezervat „de parcare"?...
... da, numai că parcarea e pe plajă.
În fiecare săptămână a sezonului de vară avem
zboruri charter spre Grecia direct din Timişoara
şi spre Turcia direct din Cluj.
Contactează-ne şi „rezervă-ţi" vacanţa!
Pentru că eşti şef în concediul tău!
REZERVAT

Aerotravel Lufthansa City Center
Bulevardul Republicii nr. 4, Timişoara
Tel.: +40 256 292 960; Fax: +40 256 292 958
E-mail: timisoara@aerotravel.ro

Aerotravel
Vacanțe!
www.aerotravel.ro

(3709599)

La jumătate!

50% reducere la orice abonament
și oricâte extraopțiuni*
până la sfârșitul anului

și, gratuit,
20 de minute naționale, lunar, pe viață**

Pentru întreaga ofertă de servicii și telefoane, detalii în
Magazinul Connex din Str. Cloșca nr. 2, Arad sau la dealerii Connex.

Prețurile nu conțin TVA, telefoane în limita stocului disponibil. Ofertă valabilă în perioada 5 august - 11 septembrie.
* Valabil pentru abonamentele: Connex Standard, Connex Standard +25, Connex Numere Favorite, Connex Ore Favorite, Connex Plus, Connex Plus Activ, Connex Plus Unic și Connex Plus Intensiv și pentru extraopțiunile: Numere Favorite, Ore Favorite, Tarif Unic, 15 minute naționale, Activ, Convorbiri Intensiv. 100% reducere timp de 2 luni, pentru extraopțiunile SMS și MMS.
** Ofertă valabilă pentru persoanele cu domiciliul într-unul dintre județele: Alba, Arad, Argeș, Bacău, Bihor, Bistrița-Năsăud, Botoșani, Caraș Severin, Covasna, Dolj, Galați, Harghita, Iași, Maramureș, Mureș, Neamț, Satu Mare, Sălaj, Sibiu, Suceava, Tulcea, Vaslui, Vâlcea.
*** Prețuri valabile numai cu abonament Connex 3G.
Oferta este supusă unor clauze disponibile în magazine sau la agenții de vânzări.

50% reducere la telefoane

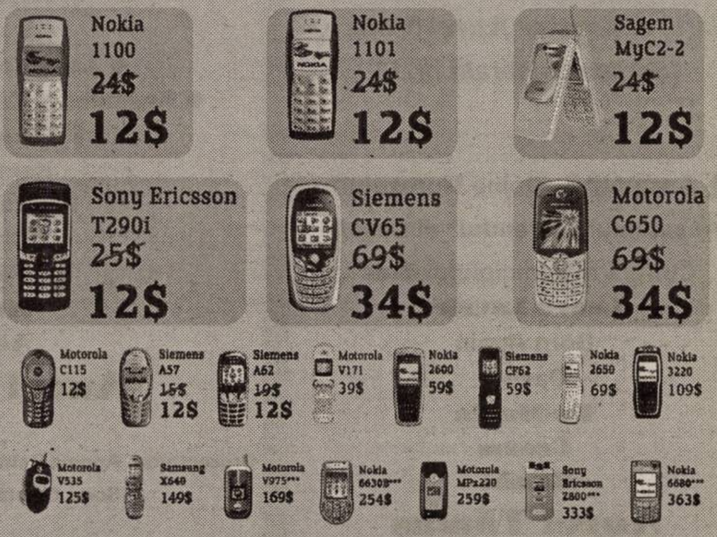
Nokia 1100 ~~24$~~ 12$
Nokia 1101 ~~24$~~ 12$
Sagem MyC2-2 ~~24$~~ 12$
Sony Ericsson T290i ~~25$~~ 12$
Siemens CV65 ~~69$~~ 34$
Motorola C650 ~~69$~~ 34$
Motorola C115 12$
Siemens A57 ~~15$~~ 12$
Siemens A62 ~~19$~~ 12$
Motorola V171 39$
Nokia 2600 59$
Siemens CF62 59$
Nokia 2650 69$
Nokia 3220 109$
Motorola V535 125$
Samsung X640 149$
Motorola V975*** 169$
Nokia 6630B*** 254$
Motorola MPx220 259$
Sony Ericsson Z800*** 333$
Nokia 6680*** 363$

CONNEX®

(com./08.2005)

Zilele Aradului – august 2005!

*Ajunse la cea de-a IV-a ediție, Zilele Aradului au fost pentru prima oară fixate la o dată semnificativă pentru istoria orașului nostru: 22 august, când, în 1834, Aradul devenea oraș liber regesc. Manifestările cuprinse în Zilele Aradului sunt ample, variate și se întind pe patru zile. Ieri, în cadrul unei conferințe de presă, **Ovidiu Balint**, directorul **Casei de Cultură a Municipiului**, organizator al Zilelor Aradului alături de **Primăria municipiului** și **Consiliul Local Municipal**, a punctat principalele evenimente din cadrul Zilelor Aradului. Pentru a vă putea orienta în multitudinea de atracții din următoarele zile, iată care este programul stabilit pentru Zilele Aradului.*

***În fiecare zi** (vineri, sâmbătă și duminică), arădenii au ocazia să participe la parașutism cu taxă și să ia un... taxi avion, de la aeroport. Tot în fiecare zi, de la orele 13 la 16, pe Bulevardul Revoluției, vom vedea o paradă a păpușilor gigantice. De dimineața până seara, în parcarea de la Primărie, va fi o expoziție de mașini. Și:*

Vineri, 19 august 2005:

◆ orele 11 - masă rotundă **„Modele europene în arhitectura Aradului"**, sala 70 a Palatului Administrativ

◆ orele 17 - Sărbătoarea **„Zilele Schimbării la față"** în parcul Gai

◆ orele 18 - expoziție de **dresaj canin** în Piața Avram Iancu

◆ orele 19 - spectacol-cabaret **„Confetti, Confetti"** la Sala Studio a Teatrului „Ioan Slavici"

◆ orele 19 - concerte cu **Nicu Alifantis, Ioan Gyuri Pascu, Hora, @mix, Bambi, Rapsozii Zărandului**, în cartierele **Aurel Vlaicu** la Școala generală nr. 6 și **Aradul Nou** în zona gării

Întrecerile la sporturile tradiționale se desfășoară după următorul program:

◆ orele 17 - canotaj de la Clubul Voința

◆ orele 17 - polo, la Baza Pădurice, participă trei echipe din Ungaria și Astra Arad

◆ orele 18 - demonstrație de Echitație la șanțul Cetății

◆ orele 20 - box la Constructorul, participă șase echipe

Duminică, 21 august 2005

◆ orele 10 - fotbal juniori pe terenul Gloria

◆ orele 10, 14 și 18 - plimbare cu **Săgeata Verde** pe traseul Vama Micălaca - Ghioroc - Vama Micălaca

◆ orele 12.30 - **concert simfonic** pe lacul de la Pădurice

◆ orele 18 - **concert fanfară** în parcul Eminescu

◆ orele 18 - **spectacol folcloric** al comunității sârbe în Piața Bujac

◆ orele 19 - concert folcloric cu **Ionuț Fulea, Ioan Bocșa, Laura Lavric, Ciprian Popa, Ansamblul Zărandul - invitat Achim Nica, Ansamblul Cununița Sântana, Rapsozii Zărandului - invitat Dumitru Fărcaș**, în Piața Avram Iancu

◆ orele 20 - concert cu **Prezent, Dan Zorilă, Mandinga, Daniels Band, B-ton, Taxi, Phoenix** la Ștrandul Neptun

La Aeroportul Arad va avea loc un miting aviatic.

Sâmbătă, 20 august 2005

◆ orele 10, 14 și 18 - plimbare cu **Săgeata Verde**, pe traseul Vama Micălaca - Ghioroc - Vama Micălaca

◆ orele 18 - spectacol muzical **„Don Quijote la Zilele Aradului"**, realizat de Iulian Copacea, cu **Iulian Copacea** și **Sabin Bodea** în rolurile principale, alături de actori profesioniști și amatori, în Piața Avram Iancu

◆ orele 19 - concerte cu **Activ, Romania, Cream, Tamango, Rapsozii Zărandului, Aurel Tămaș,** în parcul din cartierul **Alfa** și în parcul Orizont din **Micălaca**

◆ orele 21 - concerte **Pacifica, Cargo, Aurel Tămaș** pe Lacul de la Pădurice

Întrecerile sportive continuă, după următorul program:

◆ orele 13 - meci de fotbal **UTA - Poli TM, old boys**, la aniversarea a 60 de ani de la înființarea echipei UTA

◆ ora 9 - cros pe malul Mureșului

◆ orele 10 - fotbal juniori pe terenul Gloria

◆ orele 17 - caiac-canoe Club Voința

◆ orele 17 - polo la Baza Pădurice

◆ orele 18 - Box la Constructorul

◆ orele 18 - echitație la Șanțul Cetății

Luni, 22 august 2005

◆ orele 16 - **întâlnire festivă a CLM** la sala 70 a Palatului Administrativ

◆ orele 18 - **vernisaj** al Salonului Internațional de desen la Galeriile Delta

◆ orele 20 - inaugurarea **Parcului Reconcilierii,** urmată de un concert simfonic

Programul detaliat al concertelor

Vineri, 19 august 2005 – ora 19,00

◆ ***Cartier Aradul Nou** (zona Gării) și **Cartier Aurel Vlaicu** (Școala Generală nr. 6)*

◆ Ansamblul „Doina Mureșului"

◆ Ansamblul „Zărandul" al Casei de Cultură a Municipiului Arad

Laura Lavric

Born Again

Davolli

Ro-Mania

Cream

Bambi

Aurel Tămaș

Ioan Gyuri Pascu

(Aurel Vlaicu)

Nicu Alifantis

(Aradul Nou)

Prezentatori: Zoltan Lovas (Aurel Vlaicu) și Claudiu Oblea (Aradul Nou)

Sâmbătă, 20 august 2005 - ora 19,00

◆ ***Cartier Micălaca** (Parc Orizont) și **Alfa** (Parc)*

◆ Ansamblul din Olari

◆ Ansamblul „Zărandul" al Casei de Cultură a Municipiului Arad

Kamikaze

Presto & Zeze

Chelu

Rassa

Hora

Activ

Aurel Tămaș

Prezentatori: Angela Petrean (Micălaca) și Sorin Calotă (Alfa)

◆ ***Lac Pădurice** - ora 21,00*

Pacifica

Cargo

Aurel Tămaș

Prezentator: Zoltan Lovas

Duminică, 21 august 2005 - ora 19,00

◆ ***Ștrandul „Neptun"***

Prezent

Daniel's Band

B-ton

Dan Zorilă

Mandinga

Taxi

PHOENIX

Prezentator: Zoltan Lovas

◆ ***Piața Avram Iancu***

Ediție specială „Tezaur folcloric", prezentat de Marioara Murărescu
Spectacol preluat de Televiziunea Română

◆ Ansamblul „Cununița" din Sântana

◆ Ansamblul „Zărandul" al Casei de Cultură a Municipiului Arad

- invitați: **Achim Nica** și **Vasile Conea**

Laura Lavric

◆ Rapsozii Zăradului - soliști: Malvina Naghi, Daniela Dudaș, Cornelia Căpraru-Roman;

- invitați: **Dumitru Fărcaș** și **Nineta Stan**

Ciprian Pop și **Ceterașii de la Cluj**

Ionuț Fulea cu Taraful său

(c.1307/2005)

Rugby

Puneți „câinii” cu botul pe labe!

După partida câștigată la Constanța, Contor Zenner CSU Aurel Vlaicu Arad este protagonista unui nou derby al etapei. De data aceasta, băieții pregătiți de Ovidiu Șerban primesc vizita vicecampioanei Dinamo, echipă care, în afara meciurilor cu Steaua, nu a mai simțit amărăciunea înfrângerii de aproape șase ani de zile. Plecând de aici, „câinii roșii" sunt favoriți certi ai „ciocnirii" de sâmbătă dimineață, de pe arena „CPL", dar rugbiștii arădeni sunt deciși să facă o partidă mare și să producă surpriza campionatului.

Chiar dacă Șerban spune că echipa sa este pregătită mai mult pentru a face spectacol decât pentru un joc economicos, la rezultat, e greu de crezut că strategia nu va fi schimbată din mers în cazul unei zile mai slabe din partea adversarului. Cert este că Dinamo va veni cu tot ce are mai bun la Arad, tehnicianul Paraschiv propunându-și să atingă „borna" celor 200 de puncte, după numai două runde ale campionatului. Asta înseamnă că bucureștenii vor trebui să marcheze cel puțin 49 de puncte, însă forța de joc etalată de arădeni pe Litoral nu lasă să se întrevadă un astfel de deznodământ.

Din păcate, gazdele se confruntă cu două absențe importante. În urma duelului cu „marinarii", greul Flemtea are o vertebră fisurată și va sta pe margine cel puțin o lună de zile, în timp ce Bogdan Bradu se confruntă cu o entorsă. Dacă în pachetul de înaintare, pentru postul lui Flemtea se bat Grindei și Chiroiu, la închidere este foarte probabil să apară debutantul Liviu Borcea. **„Primul cincisprezece îl voi decide de abia în ziua jocului. Cred că va trebui să schimb puțin tactica față de partida de la Constanța, în sensul în care vreau să-mi asigur un pachet de înaintare mai greu. În mare măsură, în acest compartiment se va juca meciul."** - a declarat antrenorul Ovidiu Șerban.

Confruntarea dintre Contor Zenner CSU Aurel Vlaicu Arad și Dinamo va începe la ora 10,00, pe stadionul „CPL" și va arbitrată la centru de către clujeanul Gheorghe Sabău.

Călin Mnerie
Foto: M. Szego

Albe și negre

Puciul

Ce dovadă mai palpabilă vreți, decât puciul pus la cale de o mână de asociați ai clubului ACU Arad, că interesele din jurul stadionului din „Banu Mărăcine" sunt uriașe ?

Primarului Falcă nu-i vine să creadă, că ceea ce părea simplu, floare la ureche - ștergerea de pe suprafața pământului a bazei sportive din buricul târgului, pentru a face loc unui supermarket - s-a transformat într-un „coșmar". Timpul presează, investitorii așișderea, adevăratul președinte al C.A. nu cedează, așa că trebuia găsită o „alternativă". Și, în astfel de situații critice, fără ieșire, cel mai ușor merge un puci. Zis și făcut. Numai că nu întotdeauna aceste obiceiuri staliniste au sorți de izbândă. Mai ales când le organizezi în pripă, mai mult cu gândul la „mierea" din care ai putea să te-nfrupți, la o adică. Deconspirați, puciștii bat în retragere, mai de fiecare dată. Își fac loc pe „lista neagră" a celor „lucrați" pe la spate, dar și a celor care și-au pus toate speranțele în reușita puciului. Pentru că, numai bine nu i-a căzut primarului Falcă să afle că „spectacolul" din fața presei, cu parafarea unei înțelegeri cu clubul ACU în prim-plan, nu a fost decât o „făcătură" fără valoare juridică.

Dacă ieri, în acest colț de pagină, „tunam și fulgeram" împotriva conducătorilor din „Banu Mărăcine" pentru ușurința cu care au cedat „partida", astăzi trebuie să subliniem verticalitatea și curajul președintelui George Albu, care este decis să lupte - pe toate fronturile - pentru menținerea stadionului. Indiferent dacă va reuși sau nu (enormele interese s-ar putea să-l scoată la un moment dat din „joc"), George Albu merită apreciat față de modul cum se bate pentru această cauză. Chiar și împotriva puciștilor din propria ogradă...

Daniel Scridon

Ultimele preparative la UTA

Conferința de presă de ieri, de la FCM UTA a fost una destul de liniștită, în care a fost prezentă întreaga bancă tehnică a echipei. Cel mai grăbit a fost Dan Mănăilă, care trebuia să semneze contractul, dar acest lucru nu s-a întâmplat până la ora 15.00, deși întâlnirea cu ziariștii expirase la ora 14.00.

Printre altele am aflat că - incredibil - conducătorii de la UTA au omis să vadă în ce situație se află portarul Grozav, care nu este bun de joc pentru UTA, deoarece aparține și acum lui ACU. O situație cu adevărat neobișnuită, care își va găsi rezolvarea, probabil, săptămâna viitoare și tot atunci se va pune la punct lucrurile cu Dan Mițiți. I Primele de joc pentru băieți vor fi următoarele: 450 lei pentru o victorie acasă, 600 de lei pentru o victorie în deplasare și 300 de lei pentru un egal pe teren străin. La egal acasă nu se dă nimic, iar la o înfrângere pe teren propriu jucătorii vor fi penalizați cu 600 de lei. I Jucătorii care nu prind lotul primesc, totuși, 15% din aceste sume, minus penalizarea, iar maseurii au procent de 30% din prime, cu 10% mai mult decât până acum. Despre antrenori ... antrenorii nu au suflat o vorbă, dar probabil că au prime duble. I Mănăilă are 4% din vânzarea unui jucător care va fi vândut și este crescut de el, dar „tot eu sunt cel care spun primul să nu vindem jucători" - a declarat tehnicianul. Asta, cu referire la faptul că se vând prea repede jucători, iar UTA are numai de pierdut în timp. I S-a vorbit despre o jumătate de campionat pentru ca jocul să se lege perfect, pentru ca relațiile de joc să permită UTA-ei să spere la o echipă adevărată în viitor. Nu de alta, dar și la Arad se poate face echipă mare, dacă jucătorii sunt arădeni, sunt lăsați să joace, sunt tineri, iar în câțiva ani vor ajunge la maturitatea deplină. „Cine știe că nu apar investitorii, dacă există rezultate?" s-a întrebat Mănăilă pe el, dar și pe asistență.

În rest, destulă voie bună, din partea tuturor antrenorilor, care spuneau la unison că la echipă atmosfera e bună, propice performanței, iar de acum depinde de fiecare în parte cum va gestiona UTA, noua față primită în această vară.

Leo Sfâra

Handbal masculin

Vor o colaborare strânsă cu U.V.V.G.

În lipsă de resurse financiare, echipa H.C. Arad se pregătește pe plan local în vederea noului sezon al Diviziei A (liga a doua). Prezidați de Mihai Petrică și antrenați de Adrian Dreghici, băieții sunt, în marea lor majoritate, foarte tineri. Lotul s-ar putea subția prin plecările lui Dărăbuț și Bistrian în Germania, aceștia susținând probe de joc la o grupare din liga a treia, TSV Dorfmark. Momentan, ambii așteaptă o înțelegere în acest sens, conducerea solicitând o anumită sumă de bani - în jur de 1500 euro - pentru acordarea transferului. În suspensie a rămas preluarea clubului de către U.V.V.G. Arad, lucru dorit de staff-ul echipei de handbal.

A.H.

Tenis

Favoritul Crivoi câștigă cu mari emoții

Vremea instabilă, nefavorabilă nu a putut împiedica desfășurarea „Țiriac Trophy". După finalizarea primului tur de pe tabloul principal, ieri s-a trecut la faza următoare, a optimilor de finală, partidele devenind tot mai bune și mai interesante. Optimi abordate de un singur arădean rămas, în persoana lui Zoltan Buș, și în cadrul căreia s-au înregistrat următoarele rezultate: Crivoi (România) - Chaki (Maroc) 2-6; 6-2; 7-6; Giurgiu (România) - Buș (România) 6-2; 6-1; Cuevas (Uruguay) - Marfia (Italia) 6-1; 6-0; Luchici (România) - Apostu Efremov (România) 5-7; 3-6; Niculescu (România) - Coteț (România) 3-6; 6-3; 7-6; Borvanov (SUA) - Gârd (România) 2-6; 3-6; Crăciun (România) - Nichifor (România) 6-0; 6-4; Stănică (România) - Ferrer (Spania) 7-5; 7-6. Până acum s-a consemnat o neprezentare, locul lui Ion Moldovan (fiul cunoscutului antrenor de fotbal) fiind luat de italianul Marfia, venit din precalificări. În căutarea redobândirii succesului de odinioară, Moldovan s-a impus, însă, la dublu, în turul întâi, în detrimentul arădenilor Călin Paar și Marius Copil. Tot la dublu, au părăsit întrecerea Ovidiu Fereștean și Răzvan Codoș, ambii din orașul nostru, în schimb a debutat cu dreptul perechea Zoltan Buș (Arad) - Raian Luchici.

Adrian Hărțău

Programul competițiilor sportive

FOTBAL

* **Sâmbătă, de la ora 11**, pe stadionul UTA, în cadrul primei etape a Diviziei B, se întâlnesc FCM UTA și Industria Sârmei Câmpia Turzii.

* În Divizia D se dispută runda cu numărul III, după cum urmează: **Sâmbătă, ora 18**: Vladimirescu 2003 - Dacia Beliu; Regal Horia - Inter Zimand Cuz; Aqua Vest - Crișul Chișineu Criș; AS Romvest Arad - CNM Pâncota. **Duminică, ora 11:** UTA II-Curtici - Național Sebiș. **De la ora 18:** Voința Macea - AS Vinga; Înfrățirea Iratoșu - Șoimii Lipova; FC Zimandu Nou - Voința Mailat; Unirea Șeitin - AS Dorobanți.

* În cadrul manifestărilor dedicate Zilelor Aradului, **sâmbătă, ora 13,** pe stadionul UTA are loc meciul amintirilor dintre UTA' 70 și Poli Timișoara' 70 (old-boys)

RUGBY

* **Sâmbătă, de la ora 10,** pe terenul CPL din Grădiște, în cadrul etapei a II-a a Superligii Naționale, Contor Zenner CSU Aurel Vlaicu primește replica echipei Dinamo

TENIS

* De mâine și până luni, pe terenul Astra din Subcetate, se desfășoară Cupa Aradului, competiție rezervată copiilor între 10 și 16 ani

BOX

* Astăzi și mâine, de la ora 17, la fosta bază Constructorul are loc Cupa „Box Club UVVG"

Preliminarii C. M. 2006

Grupa 1

România - Andorra 2-0 și Macedonia - Finlanda 0-3

Clasament

1.Olanda	8	7	1	0	20-3	22
2. Cehia	8	7	0	1	28-7	21
3. România	**10**	**6**	**1**	**3**	**17-10**	**19**
4. Finlanda	8	4	0	4	16-14	12
5. Macedonia	10	2	2	6	10-19	8
6. Armenia	9	1	1	7	5-20	4
7. Andorra	9	1	1	7	4-27	4

Etapa viitoare (3 septembrie)

România - Cehia; Armenia - Olanda, Andorra - Finlanda

Baschet

West Petrom s-a duelat cu Elba

Aseară, la Sala Sporturilor, într-o partidă de baschet masculin, cu caracter de verificare: West Petrom Arad - Elba Timișoara 97-68.

PROCTOLINE
CENTRUL MEDICAL PROCTOLOGIC
hemoroizi
fisuri anale
fără internare
fără operații
Renunță la scaunele dureroase!
(c. 922/2005)
www.proctoline.ro
Informații si programări:
Timișoara 0256 221 219
București 021 301 76 86 Iași 0232 261 818 Brașov 0268 333 985 Baia Mare 0262 212 622 Constanța 0241 548 463

S.C. Romcon Car Plus SRL

CU SEDIUL ÎN ARAD

ANGAJEAZĂ pentru viitoarea **REPREZENTANȚĂ AUTO ITALIA** (Fiat, Alfa Romeo și Lancia)

Director de vânzări

Consultanți vânzări

CONDIȚII:

- abilități de comunicare
- studii superioare
- posesor permis conducere categ. B
- cunoașterea unei limbi de circulație

EXPERIENȚA ÎN DOMENIU CONSTITUIE UN AVANTAJ.

CV-urile se vor depune până în data de 25.08.2005, la sediul firmei de pe str. Poetului nr. 54/A.

INFORMAȚII LA TEL. 272.021 SAU 229.444 (6789331)

OFERTA VERII LA Selin'S

Cabină duş sticlă 450 lei noi

Centrală FERROLI domicompact 24 KW 2.350 lei noi

Căditā, sifon baterie lavoar **GRATIS** **TV color diagonală 37cm**

***IMPORTATOR:* radiatoare, robinetărie, cabine duş, mobilier baie.**

***MAGAZIN DE PREZENTARE:* str. Andrei Şaguna, nr 17, *telefon:* 270 808**

***DEPOZIT:* Micălaca 1 Est, Zona Industrială, *telefon:* 216 601**

(C.A.1451/2005)

Activ Club

cea mai modernă bază sportivă și de agrement cu dotare la standarde internaționale

ANGAJEAZĂ

- **ospătari (e)**
- **personal recepție**
- **instructori dans de societate**

Informații la tel. 0257/216.951; 0357/405.347

(com./08.2005)

P.A.B. ROMANIA SRL

cu sediul în Arad, str. I. Marșieu nr. 8 (fosta Bușteni)

ANGAJEAZĂ

AUTOMACARAGIST

Informații la telefon 0257/25.33.99 sau 0257/27.99.88.

(com./08.2005)

Clubul Presei ORGANIZEAZĂ

NUNȚI

BOTEZURI

PETRECERI DE MAJORAT

BANCHETE

Rezervări şi informaţii la telefoanele 280.989 sau 0746.199.205

S.C. Sunlight Romania SRL

PARTE A GRUPULUI GERMANOS

Angajează Reprezentant Vânzări *pentru județul Arad*

CERINTE:

- experiență în domeniu
- domiciliul stabil în Arad
- permis de conducere categoria B
- dinamism și spirit de echipă
- abilități de negociere și comunicare
- disponibilitate pentru program prelungit

SE OFERĂ:

- mașină și telefon de serviciu
- pachet salarial motivant

CV-ul și **SCRISOAREA DE INTENȚIE** se trimit prin fax la nr. **0256/490.254** sau prin e-mail la **banat@germanos.ro** până cel târziu **26.08.2005**. (6789334)

VBN • DOORS s.r.l.

ROMANIAN – HOLLAND WOOD WORKING COMPANY

societate profilată pe producția ușilor din lemn, angajează

TÂMPLARI CALIFICAȚI

- stagiu militar satisfăcut

PERSOANĂ DINAMICĂ

- absolvent de școala tehnică în domeniul prelucrării lemnului,
- aptitudini în organizarea și coordonarea unei echipe de lucru,
- cunoștințe de operare PC (Excel, Word)

FUNCȚIONAR ECONOMIC

- studii superioare economice,
- experiență în domeniul financiar - contabil,
- cunoasterea limbii engleze la nivel mediu,
- permis de conducere categoria B.

FIRMA OFERĂ :

- salarizare foarte bună, în funcție de prestație,
- tichete de masă,
- transport gratuit la și de la locul de muncă.

(COM./08.2005)

C.V. se depune la sediul firmei din Calea Bodrogului, nr. 30 sau email: vbnarad@rdslink.ro

Informații la tel. 216.586.

ȘC ROSKO TEXTIL SRL este unul dintre cei mai importanți investitori din județul Arad cu sediul în Zona Liberă Curtici, societatea face parte dintr-un mare concern care are ca obiect de activitate producția de lenjerie intimă.

ARE DISPONIBILE URMĂTOARELE POZIȚII:

COORDONATOR LOGISTICĂ - TRANSPORT

CERINȚE :

- absolvent colegiu sau universitate
- cunoștințe foarte bune de limba engleză, franceză este un avantaj
- cunoștințe calculator nivel avansat (Excel, Word, Lotus)

ABILITĂȚI :

- dinamism ;
- spirit comunicativ ;
- inițiavă, dorința de a lucra în mediu multitasking ;
- abilități de lucru în echipă ;
- spirit organizatoric ;

Cei interesați sunt rugați să-și depună Curriculum Vitae și scrisoare de intenție în care se va specifica postul pentru care optează la departamentul Resurse Umane, prin fax no. **0257/208.601, 0257/208.602** sau prin e-mail la adresa eila@eu.saralee.com până cel tarziu 26.08.2005.

CONFECȚIONER/E textile calificat/e sau necalificat/e:

CERINȚE ȘI ABILITĂȚI :

- minim 8 clase
- îndemânare,
- persoană disciplinată, organizată;
- disponibilitate la lucru în 2 sau 3 schimburi;

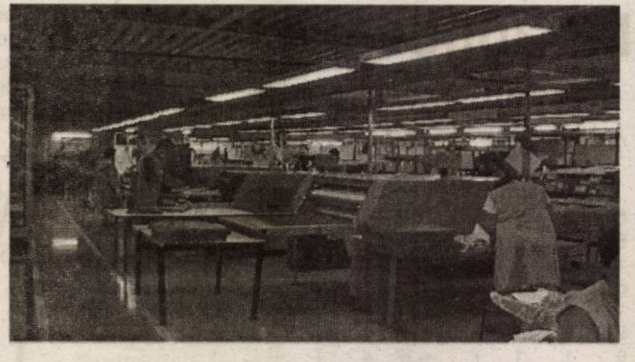

SOCIETATEA OFERĂ:

- salarii atractive și tichete de masă
- transportul este gratuit
- asigură asistență medicală permanentă.

Pentru informații suplimentare sunteți rugați să sunați la numerele de telefon **0257/208.626 , 0257/208.627, 0257/208.676; 0742.106.075, 0722.326.389.**

PRODUCTION PLANNER

Raportează direct Brand Planning and Procurement Manager

CERINȚE:

- studii medii sau superioare
- experiență în planificare producție
- engleză nivel mediu spre avansat, franceza este un avantaj
- cunoștințe operare calculator (EXCEL- nivel avansat, ACCESS- avantaj)

ABILITĂȚI:

- adaptabilitate la lucrul în echipă
- dinamism
- spirit comunicativ
- inițiativă
- spirit analitic, organizatoric

PRINCIPALELE RESPONSABILITĂȚI:

- întocmirea și urmărirea planurilor săptămânale de producție
- administrarea și tratarea reclamațiilor de la subcontractori
- raportarea în sistemul intern de gestiune a produselor finite
- întreținerea periodică a sistemului de gestiune

Cei interesați sunt rugați să-și depună Curriculum Vitae și scrisoare de intenție în care se va specifica postul pentru care se optează la departamentul Resurse Umane, la fax no. **0257 - 208.601, 0257 - 208.602** sau prin e-mail la adresa **eila@eu.saralee.com** până cel târziu 26.08.2005.

(COM./08.2005)

BANCA COMERCIALA ROMANA
EUROCARD
BCR
5101 6000 7390
5101
VALID DATES
08/02-08/04
MasterCard
VALID ONLY IN ROMANIA - VALABIL NUMAI IN ROMANIA
L M M J V S D
1 2 3 4 5 6
7 8 9 10 11 12 13
14 15 16 17 18 19 20
21 22 23 24 25 26 27
28 29 30 31 32 33 34
35 36 37 38 39 40 41
42 43 44 45 46 47 48
49 50

ACUM LUNA ARE CU 20 DE ZILE MAI MULT

Şi ai un motiv în plus să-ţi faci cumpărăturile folosind de fiecare dată cardul BCR MasterCard. Pentru că BCR îţi extinde lunar perioada de graţie la plata dobânzii de la

30 DE ZILE LA MAXIM 50 DE ZILE*

BANCA
COMERCIALA
ROMANA

* Pentru informaţii suplimentare sunaţi la 0801.0801.227 (reţeaua Romtelecom), * 0801.227 (reţeaua CONNEX) sau accesaţi site-ul www.bcr.ro

(C.1157/2005)

FIRMĂ MULTINAȚIONALĂ
ANGAJEAZĂ
DIRECTOR FINANCIAR - ADMINISTRATIV

CERINȚE:
- studii economice superioare;
- experință pe post similar minimum 5 ani;
- cunoștințe solide de contabilitate;
- cunoștințe de limba engleză și/sau franceză avansat;
- bune cunoștințe operare PC ;
- persoană activă și responsabilă.

SE OFERĂ :
- posibilitatea de a lucra într-o companie în plină dezvoltare și într-un mediu internațional ;
- perspective pentru dobândirea de noi cunoștințe profesionale;
- condiții de muncă excelente și pachet salarial competitiv.

Trimiteți : **CV+ scrisoare de intenție + foto,**
la adresa : SAINT-GOBAIN ROMPOLIMER SRL
ARAD, Calea Timișorii Nr. 212/2- cod 310227
În atenția: serviciului Resurse Umane
Sau e-mail: **resurse.umane@arad.rompolimer.ro** (COM./08.2005)

METRO

Liderul mondial pe segmentul cash&carry angajează pentru magazinul din ARAD:

TRANŞATORI / MĂCELARI

(cod ref.: TR/MR-AR)

Ai:
- ● atestat de tranşator/măcelar?
- ● experienţă relevantă în domeniu?
- ● abilităţi de comunicare şi adaptabilitate pentru munca în echipă?
- ● dinamism, prezenţă de spirit?

Atunci noi îţi oferim şansa:
- ● să-ţi desfăşori activitatea într-un cadru profesional modern
- ● să lucrezi într-o echipă de tineri profesionişti

Dacă eşti interesat de oferta noastră, trimite un Curriculum Vitae prin fax la nr. (021) 2081315, prin e-mail la resurseumane@metro.ro sau pe adresa METRO Cash&Carry Romania SRL, Şos. Bucureşti-Ploieşti 289, CP 0-13 Otopeni, în atenţia Departamentului Resurse Umane, menţionând codul de referinţă corespunzător.

(COM./08.2005)

OFERTE SPECIALE
Casa casei tale
GRESIE · FAIANTA · ADEZIVI · VOPSELE · MENAJ · FERONERIE · MOBILIER BAIE
Universal ambient
BONUSURI
TRANSPORT GRATUIT
Un nou magazin
Universal ambient

de amenajari interioare si exterioare:
peste 500 de modele de faianta si gresie
mobilier baie, obiecte sanitare, finisaje, instalatii sanitare, termice - electrice si materiale de constructii.
Adresa: Micalaca, str. Sighisoara nr. 547 langa Restaurant Orizont

Program:
zilnic 8 - 20
sâmbata 8 - 16
telefon : 219 773

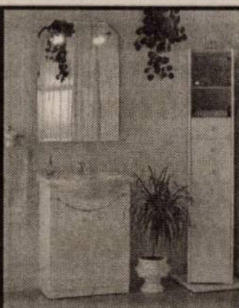

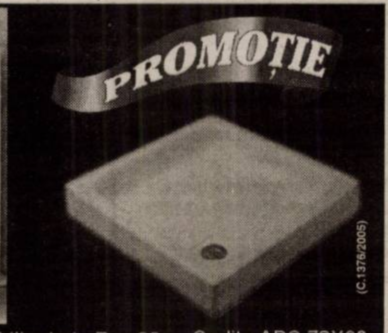

Jardiniera cu tava **GRATUIT** pamant de flori 5L

Mobilier baie Eco 60 **GRATUIT** baterie lavoar crom

Cadita ABS 72X90 **GRATUIT** sifon cadita A4760

(C.1376/2005)

Radiator K22 22X600X1000 **GRATUIT** umidificator ceramica

Oala cilindrica 25 **GRATUIT** farfurie inox

Vopsea lavabila **GRATUIT** colorant 5L cu amorsaj

Lavoar baie Idol **GRATUIT** dozator sapun
Rezervor semiinaltime Azura **GRATUIT** robinet coltar fom 1/2 - 3/8
Baterie lavoar crom **GRATUIT** teava scurgere
Baterie bucatarie **GRATUIT** teava scurgere
Vopsea lavabila Superweiss 15L **GRATUIT** set zugravit 18-23 cm
Vopsea lavabila Superweiss 8,5L **GRATUIT** tava mare plastic
Vopsea Pitura alb 4L **GRATUIT** pensula 80
Set accesorii baie 8 piese Vitra **GRATUIT** dozator sapun
Suport rufe Jolly **GRATUIT** cleme rufe 10 buc
Set galeata **GRATUIT** storcator cu mop bumbac S-120G
Mop bumbac Profi **GRATUIT** perie vase

Oferta este valabila pana la 15.09.2005

MATROS®

PARCHET SI ACCESORII

PARCHET LAMINAT + folie 3mm **GRATIS** =**16,72** RON/mp
import ELVETIA
6 mm HDF click
(167.200 lei/mp) fără TVA

Str Aurel Vlaicu Nr.28 - 32, Tel/Fax: 0257 - 349.888
Str. Pădurii Nr.107 vis-a vis de P-ța Obor Tel: 282.005

(c.921/2

Închiriem spațiu central în Arad pentru birouri

în **Bd. Revoluției nr. 56, et.II, cca 60 m.p.**
PREȚ 500 EURO (FĂRĂ TVA).

Informații la tel. 0740.115.015 (com./08.2005)

GABOR PROFILE

ARAD - str. MĂLIN nr. 3
TEL/FAX 0257 349.848
MOBIL 0788 436.841/2
www.gabor-profile.go.ro

PORȚI
GARDURI
BALUSTRADE
din profile de aluminiu vopsite în câmp electrostatic

S-A TERMINAT CU RUGINA!

Vânzare ÎN RATE

calitate austriacă, design personalizat, culoarea visată

(1365/2005)

S.C. Reșapare și Reparare Anvelope S.A.
Câmpul Liniștii nr. 5

VINDE:
- **Anvelope uzate și reșapate**
- **mijloace fixe**

Relații la telefon 0744-888.600 (6789324)

S.C. DIAMANT IMPEX S.R.L.
Tel.: 0257/286 170
Mob.: 0745/988 443
0788/988 444

Comercializează:
- *Scaune ergonomice, de birou, săli de conferințe, bucătărie, bar.*
- *Pluș, stofă, imitație de piele*
- *Şuruburi, holtzşuruburi, şuruburi metrice orice dimensiune*

PRODUCE ŞI COMERCIALIZEAZĂ MOBILĂ DIN PAL SAU MASIV
REPREZENTANT GUBAN, TOATE LA CELE MAI MICI PREȚURI

DACĂ NU CREZI SUNĂ ŞI TE CONVINGE!

(C.A.1367/2005) **E-mail: diamant.ro@rdslink.ro**

ÎNCHIRIAZĂ - VINDE

ARAD **Garsonieră** 20 mp etaj 2
str.Rebreanu nr.98
UTVINIȘ **Hale industriale și teren aferent:**
14.288 mp; 6498 mp suprafață construită
la 15 km de Arad - via Șofronea
GURAHONȚ **Ateliere dezafectate și teren aferent**
751 mp; 177 mp suprafață construită
Str. Gh. Butean nr.15
LIPOVA **Spații comerciale la parterul blocurilor**
zona centrală, str. Coșbuc și Calea Timișorii
Contact: tel.: 0722-253173

(C.1981/2004)

PIASTRELLE
Pasiune pentru detaliu

Prezentați acest cupon în oricare din magazinele PIASTRELLE și aveți

5% DISCOUNT

Arad: Calea Timișoarei nr.50/ 0257 287 630; Calea Radnei nr. 198-200/ 0257 369 133; **Timișoara**: Str. Simion Bărnuțiu bl.11/ 0256 287 556 Str. Iuliu Maniu nr.47/ 0256 245 839; **Lugoj**: Str.Timișorii nr. 90/ 0256 355 407

(c.1119/2005)

S.C. Saltex Maşini F & J S.A.

str. Câmpul Fecioarei nr. 1 Arad

Angajează maşinişti electroeroziune cu posibilitate de calificare

Societatea acordă:
- tichete de masă
- transport gratuit până la firmă
- salarii atractive în funcţie de realizări
- primă de concediu

Tel. 289.082.

(com. 13/2005)

FIRMĂ DE RENUME ÎN EUROPA
ÎN DOMENIUL DECORAŢIUNI INTERIOARE

ANGAJEAZĂ CROITOREASĂ CU EXPERIENŢĂ

OFERIM:
- ◆ SALARIZARE ATRACTIVĂ
- ◆ BONURI DE MASĂ

C.V.-URILE SE VOR TRIMITE LA NUMĂRUL DE FAX 0257 / 271.400.

(com./08.2005)

Societate Agricolă „ROMGERA” Sântana

organizează licitaţie deschisă pentru vânzarea activelor - Saivan oi + anexă

Data licitaţiei 26.08.2005, ora 11,00 la sediul societăţii.

Dacă la primul termen licitaţia nu poate avea loc, atunci se repetă din 7 în 7 zile până la adjudecare.

INFORMAŢII TEL. 0257 / 462.108, 0257 / 462.411.

(6789327)

AUGSBURG INTERNATIONAL

Importator si distribuitor piese auto si accesorii

TOTUL PENTRU MASINA TA...

doreste marirea echipei sale de lucru cu:
AGENT VANZARI
ARAD

Cerinţe:
- studii de specialitate (Facultatea de Transporturi - secţia Autovehicule Rutiere constituie un avantaj);
- cunostinţe de operare PC (MS Office - Word, Excel, Outlook);
- abilităţi de comunicare şi relaţionare;
- experienţă într-un post similar constituie avantaj.

Sarcinile postului:
- vinde produse şi servicii promovate de Augsburg International;
- dezvoltă relaţii privilegiate cu clienţii în spiritul calităţii şi a serviciilor;
- identifică reperele solictate de clienţi în cataloage electronice şi întocmeşte oferte;
- asigură consultanţă şi asistentă clienţilor.

Oferim:
- Pachet salarial atractiv;
- Oferim training de iniţiere şi de perfecţionare.

Trimiteţi CV la e-mail: ResurseUmane@augsburg.ro
Fax: 021/404 31 03, Tel.: 021/305 06 00

(C.A.1367/2005)

Vindem en-gros hârtie albă de ziar (în role mici) pentru ambalaj.

Preţ avantajos,negociabil în funcţie de cantitate.

INFORMAŢII LA redacţia „Adevărul” B-dul Revoluţiei nr. 81 sau la telefon 281.797 zilnic între orele 8-16.

NOU! ŞI CLIMATIZAT
UNIC PRODUCATOR
SALTELE ORTOPEDICE SEMI-LATEX SPUMA-POLIURETAN
MONDIAL-FLEX
LIDER ÎN DOMENIU

MARE OFERTĂ!!!

saltea semi-ortopedicã (SEMILATEX) 20/80 CM la numai 99 lei (990.000 lei)

(6789332)

ARADUL NOU - Calea Timişorii nr. 173, tel. 278.977
GRĂDIŞTE -Str. PETRU RAREŞ nr. 36, tel. 218.991
PODGORIA (vis a vis de Casa Sindicatelor) tel. 234.218

Informaţii 0788.790.239 www.materflex.ro

mobilier la comandã (orice tip) SECUSIGIU tel. 0744.519.631

---

ascent

BUSINESS DEVELOPMENT

recruteaza pentru un important client, -cu sediul in Zona industriala de Vest, Arad

Assistant to the General Manager
- Studii superioare; bune cunoştinţe de limba engleză sau spaniolă
- Experienţă în domeniu minim 1 an
- Abilităţi de leadership; Responsabil
- Dinamic

INGINER
- Vă asigură serviciul de mentenanţă
- Cunoştinţe de bază în mecanică
- Dinamic

SECRETARĂ
- cunoştinţe de limba engleză sau spaniolă
- operare PC
- Responsabilă; dinamică

CORDONATOR SECŢIE ŢESĂTORIE
- Experienţă minim 1 an
- Bun organizator
- Cunoştinţe limba engleză sau spaniolă

CONFECŢIONERE
- **experienţă în domeniu constituie un avantaj**
- **bun organizator în muncă**

Dacă sunteti interesat trimiteti un CV până în 23.08.2005 la: adresa de email: **adela.parvu@ascentgroup.ro** sau la nr. de **fax: 0357/405.486.**

(COM./08.2005)

Teamwork, Competition & Technology

BOS

BOS Automotive Products Romania S.C.S. Arad

BOS este o companie multinationala cu locatii si filiale in Europa, America de Nord si Asia. BOS proiecteaza, produce si vinde accesorii pentru interiorul automobilelor pentru toti producatorii de automobile. Pe parcursul catorva decenii in care a promovat o strategie de dezvoltare continua si inovatii, BOS a devenit leader in cadrul segmentului sau de piata. Pentru BOS Automotive Products Romania S.C.S. cu sediul in ZONA LIBERA ARAD CURTICI – PLATFORMA AEROPORT ARAD cautam:

Inginer de producţie

Responsabilitati:
- Implementarea proceselor si a produselor nou dezvoltate in aria de activitate;
- Imbunatatirea productiei existente pentru obtinerea unui flux optim de materiale;
- Dezvoltarea si imbunatatirea echipamentelor de productie;
- Elaborarea layout-ului si a fluxurilor de productie;
- Elaborarea instructiunilor de lucru.

Cerinte:
- Universitate tehnica (de preferat electro-mecanica);
- Bune cunostinte de limba germana si/sau engleza;
- Experienta de cel putin un an intr-un domeniu similar, de preferinta in industria auto;
- Gandire analitica si o buna capacitate de sinteza;
- Calitati pentru lucrul in echipa.

Operatori asamblare / Confectionere

Cerinte:
- Studii medii (liceu sau scoala profesionala);
- In cazul confectionerelor, experienta de cel putin 1 an (la masini cu 1 ac, cu 2 ace sau zig-zag);
- Seriozitate si flexibilitate;
- Capacitate de lucru in echipa;
- Disponibilitate pentru program prelungit;
- Experienta intr-un domeniu similar constituie un avantaj.

Oferta noastra este deosebit de atractiva si competitiva, permitand atragerea celor mai buni candidati. Daca sunteti interesat(a) sa colaborati cu noi, nu ezitati sa ne contactati! Pentru a participa la selectia in vederea sustinerii unui interviu confidential, va rugam sa ne trimiteti CV-ul prin fax la numarul 0257-307308, prin e-mail la adresa: dbalaban@bos-ro.com sau la sediul societatii noastre din cadrul Zonei Libere Arad Curtici, Platforma Aeroport Arad.
Doar candidatii selectati vor fi contactati.

focused on customer
- driven by innovations

www.bos.de

(COM./08.2005)

Tipografia Mediagraf

Execută prompt la preţuri avantajoase întreaga gamă de tipărituri la cererea clientului.

Informaţii, str. Feleacului f.n. telefon 250.902

Adecco

Lider mondial în domeniul resurselor umane

recrutează pentru unul dintre clienţii săi - **o nouă companie multinaţio-nală din domeniul cablajelor auto care se deschide în Zona Industrială Arad:**

Electricieni - Mecanici - Operatori

Cerinţe:
- Minim 5 ani experienţă în domeniul industrial
  - *- doar pentru electricieni şi mecanici*
- Limba engleză - constituie avantaj
- Disponibilitate la program de lucru în 3 schimburi

Se oferă:
- Condiţii de muncă la standarde occidentale
- Instruire şi training
- Transport gratuit
- Salarii motivante şi bonuri de masă

Persoanele interesate sunt rugate să trimită un CV pe fax la nr: **0257/281.147** sau pe adresa de e-mail **arad@adecco.ro** până la data de **25.08.2005**. Informaţii suplimentare la tel: **0257/281.147** sau **0357/412.424**.

(6789333)

S.C. Remat S.A. Arad

Muller-Guttenbrunn Group

- **Automacaragist pentru macara 12,5 to**
- **Muncitori necalificati**
- **Mecanic utilaj greu**
- **Strungar**
- **Electricieni auto**

Vă invităm la sediul nostru din Câmpul Liniştii nr. 1, pentru a discut condiţiile de angajare

Pentru informaţii suplimentare apelaţi numerele de telefon:
0257-281.760; 0257-281.711; 0257-246.124.

(com. 97/2005)

GI MOTOR

- Depozit Aradul Nou tel: 0257.288.009 fax:0257.214.800
- Depozit Obor tel/fax:0257.256.243
- Depozit Lipova tel/fax: 0257.562.388
- Departament vanzari:0723.183.125; 0723.183.105

Materiale de constructii la indemana oricui!

REDUCERI DE SEZON LA GI MOTOR

CIMENT
PLACI GIPS-CARTON
BLOC CERAMIC
OTEL-BETON

PLASE SUDATE
TERMOSISTEM
ADEZIVI
si multe, multe altele...

(C.A.1158/2005)

S.C. Lazăr & Söhne S.R.L.

CU SEDIUL ÎN ARAD

SELECTEAZĂ ÎN VEDEREA ANGAJĂRII
pentru magazinul din Chișineu Criș

Vânzător gestionar

CONDIȚII:
- **studii medii absolvite (diplomă bacalaureat)**
- **curs de specializare pentru comercializarea produselor alimentare sau**
- **2 ani vechime în domeniul comercializării produselor alimentare și curs de noțiuni fundamentale de igienă.**

Persoanele interesate sunt rugate să trimită Curriculum Vitae la numărul de **fax: 0257/257.085**, până la data de **26.08.05.**

Rugăm menționarea numărului de telefon pe C.V.
Doar persoanele selectate vor fi anunțate. (COM./08.2005)

FUNDAȚIA ROMÂNO-GERMANĂ

CENTRUL DE PREGĂTIRE ȘI PERFECȚIONARE PROFESIONALĂ
AUTORIZATĂ CONFORM O.G. 129/2000,
PENTRU ORGANIZAREA URMĂTOARELOR CURSURI:

Cursuri de calificare:
- TÂMPLAR UNIVERSAL - 6 luni
- MECANIC AUTO - 6 luni
- ZIDAR - 5 luni
- TAPIȚER - 3 luni
- LUCRĂTOR ÎN COMERȚ - 3 luni

Cursuri de inițiere:
- CONTABILITATE - 3 luni
- OPERATOR PC - 1 lună

Diplomele sunt avizate de către M.E.C. și M.M.S.S.F.

INFORMAȚII:
Vladimirescu, str. Gării nr. 59, tel. 0257/514.931; 514.934
Arad, str. Episcopiei nr. 32, tel. 0257-214.965 (c.1005/2005)

Șansa ta la Praktiker!

Praktiker face parte dintre liderii în domeniul magazinelor DIY (do-it-yourself) cu 350 de magazine în Europa și peste 20.000 de angajați. la început a fost București...

... iar acum **expansiunea continuă în Arad**

ASISTENT/Ă ADMINISTRAȚIE
(cod AA - AR)
Responsabilități:
- Îndeplinirea în totalitate a atribuțiilor administrative la nivelul magazinului
- Înregistrări de stocuri și comenzi
- Administrarea și urmărirea corespondenței

CASIER ȘEF
(cod SC - AR)
Responsabilități:
- Organizarea, conducerea și controlul activității caselor
- Verificarea și controlul încasărilor
- Întocmirea documentelor de virare a banilor catre bancă
- Supervizarea activității personalului din subordine

ȘEF RECEPȚIE MARFĂ
(cod SRM - AR)
Responsabilități:
- Coordonarea și controlul intrărilor și ieșirilor de marfă
- Verificarea recepțiilor de marfă din punct de vedere cantitativ și calitativ
- Supervizarea activității personalului din subordine

ȘEF RAION
(cod SR - AR)
Pentru raioanele: Materiale construcții, Sanitare, Lemn, Gradinarit, Electrice & Decorațiuni, Scule & Unelte
Responsabilități:
- Coordonarea activităților de vânzare din cadrul raionului
- Dezvoltarea și menținerea unei bune relații cu clienții
- Controlul comenzilor către furnizori
- Gestionarea corectă a stocurilor și inventarelor raionului
- Supervizarea activității personalului din subordine

(3711557)

Îți oferim un mediu dinamic, motivant, șansa dezvoltării carierei alături de o echipă tânără într-o companie multinațională! Dacă ai simț comercial, ești orientat către necesitățile clienților, îți este ușor să zâmbești și ai spirit de echipă, ești persoana pe care o căutăm. Trimite-ne CV-ul tău, până la data de 04.09.2005, menționând poziția pentru care aplici, pe adresa:
PRAKTIKER ROMANIA, Departamentul Resurse Umane, Str. Școlii nr. 7, 77190 Voluntari, jud. Ilfov.
Fax: 021-20.47.209, E-mail: RoRecruitment@praktiker.com

Praktiker
pentru oameni practici

Hotel „Parc" - Moneasa

angajează 2 absolvente(i) facultate
PROMOȚIA 2005
(PREFERABIL ALIMENTAȚIE PUBLICĂ, TURISM, MARKETING)
Program de lucru: o săptămână la Moneasa, o săptămână la Arad;

Se asigură transport, cazare, masă.

Salariul negociabil.

(c. 1121/2005)

Cei interesați pot trimite C.V.-urile la fax nr. 212.339 sau e-mail: hparc@statiuneamoneasa.ro

---

S.C. Central S.A. Arad

ORGANIZEAZĂ LICITAȚIE pentru închirierea spațiului din str. Horia nr. 1, structurat astfel:

- **200 mp spațiu comercial**
- **150 mp spațiu depozitare**

LICITAȚIA VA AVEA LOC ÎN DATA DE 20.09.2005,ORA 10,00, LA SEDIUL UNITĂȚII.

VINDE AUTOTURISM AUDI A6, an fabricație 2001, dotări full option, preț negociabil.

Informații suplimentare la sediul societății din Arad, str. Horia nr. 8, telefon 256.543. (com. 656/2005)

HOTEL PHOENIX

★ ★ ★

ANGAJEAZA:

OSPATAR
BARMAN

(C.A.1158/2005)

Pentru informatii sunati la tel.:0257/229110,0257/229210.

Societate comercială având ca obiect de activitate comercializarea materialelor de finisaj interior

ANGAJĂM AGENT DE VÂNZĂRI

DESCRIEREA POSTULUI:
- promovarea produselor firmei
- contactarea de noi clienți
- încheierea contractelor și livrarea mărfii
- stabilirea relațiilor economico-financiare

CERINȚE:
- studii medii
- permis auto categoria B
- abilități de comunicare

Vă rugăm să ne trimiteți un **CV**
până la data de 1.09.2005,
la e-mail:
dan_office@zappmobile.ro
sau fax: **0257 / 212.020.**

(6789326)

S.C TRANSDARA S.A ARAD

ANGAJEAZA

SEF COLOANA AUTOBUZE	- min.studii(liceu); - experienta in transporturi - avantaj; - dom.in Arad,sau localit.limitrofe,tel.,permis ctg.B; - cunostinte de operare PC;
ELECTRICIAN AUTO	- scoala profesionala de specialitate; - experienta in domeniu min.3 ani; - dom.in Ch.Cris sau loc.limitrofe,tel.,permis;
SOFERI AUTOBUZ	- vechime min.3 ani ca sofer; - dom.in Arad sau loc.limitrofe,(Iratos),tel.; - permis de conducere ctg.B,C,E,D; - atestat profesional;
MECANICI AUTO, ELECTRICIENI AUTO TINICHIGIU-VOPSITOR AUTO, VOPSITOR AUTO	- scoala profesionala de specialitate; - absolventi promotia 2005; - dom.in Arad sau loc.limitrofe,tel.;
ECONOMISTI,JURISTI INGINERI	-Studii superioare de specialitate,promotia 2005 -domiciliul in Arad,tel.,cunostinte de operare PC.
PAZNIC	-Studii medii -domiciliul in Arad,tel. -stagiul militar satisfacut

(C.A 1307/2005)

SC.TRANSDARASA.ARAD - EXECUTA
- **Inspectii tehnice periodice(ITP) la toate tipurile de autovehicule.**
- **Montari si verificari tahografe si limitatoare de viteza.**
- **Curse speciale-ocazionale cu autocare si microbuze moderne la preturi care sfideaza orice concurenta.**

RELATII:la sediul societatii din Arad str.Liviu Rebreanu nr.95 sau tel.256308,256310.

Program ADEVĂRUL Cotidian independent Arad
MICA PUBLICITATE tel. 210.775 luni-vineri 8⁰⁰- 19⁰⁰ *sâmbătă închis* duminică 9⁰⁰- 12⁰⁰
ANUNȚURILE DE DECES SE PUBLICĂ GRATUIT.
MARE PUBLICITATE tel/fax 280.904 luni-vineri 8⁰⁰- 19⁰⁰ *sâmbătă închis* duminică 9⁰⁰- 12⁰⁰

ANIVERSĂRI

Azi, 19 august 2005, pentru raza noastră de soare,

COSMINA-MARIA BOHAN,

înflorește al cincilea boboc de trandafir. Tu dai sens vieții noastre și culoare sufletului. Mama SANDA, tata VALI și BUNICII îți urează, cu toată dragostea,

„LA MULȚI ANI!",

să crești mare și cuminte și să aduci numai bucurii celor dragi care te iubesc. (27914)

„LA MULȚI ANI!"

îi spunem soției și mamei

HLATKY GABRIELA,

care azi împlinește 36 de ani. Îți dorim multă sănătate, fericire și împlinirea tuturor dorințelor. Soțul VLADIMIR și fiica CLAUDIA. (Ag. Nădlac, 58)

MATRIMONIALE

AGENȚIE MATRIMONIALĂ cu sediul în ITALIA, caută FEMEI, 20-45 ani, pentru CĂSĂTORIE, PRIETENIE. Telefon 0744.290.508, telefon 0039/3396306056; info@newloveinternational.com (27792)

Matrimoniale „ANTOANETA" oferă CĂSĂTORIE doamnelor, domnișoarelor serioase, cu domni germani. Peste 1000 căsătorii în 12 ani. Informații 0257-228319, 0723.706.720. Nu răspund la bip. (27499)

AGENȚIE MATRIMONIALĂ caută pentru CĂSĂTORIE ÎN SLOVENIA, femei vârsta 20-50 ani. Telefon 00386-31-272-424. Vorbim românește. (23787)

Caut SOȚIE fără obligație între 35-40 ani, posed casa și toate posibilitățile de întreținere. Telefon 316423. (Ag. Gurahonț)

VÂNZĂRI APARTAMENTE O CAMERĂ

Vând apartament 1 cameră + dependințe, la casă, superamenajat nou, 17.500 Euro, str. Egalității nr. 21, Grădiște. Telefon 210117; 0723.398.848. (28116)

Vând garsonieră, confort 1, Micalaca zona 300, etaj 1/4, complet renovată, 26.000 Euro, opțional garaj 1.500 Euro. Telefon 0722.287.434. (27116)

Vând apartament 1 cameră, et. 2, îmbunătățit, Vlaicu, 22.500 Eu, negociabil. Telefon 0722.848.649. (27427)

Vând apartament central super 80 mp, 1 cameră, bucătărie, WC, renovat, etaj II. Telefon 282382, 0723.990.470. (27531)

Vând garsonieră cf. 2, et. 2, Confecții, 33 mp, gresie, faianță, parchet laminat, uși pliante, cabină duș, totul nou, ocupabil pe loc, 15.000 Eu, negociabil. Telefon 0724.010.158. (27704)

Vând garsoniere la UTA, superamenajate, 12.500 Eu. Telefon 0744.841.105. (27754)

Vând garsonieră, confort 3, în Lipova, preț 150.000.000 lei. Telefon 563022; 0724.248.217; 0745.636.264. (27599)

Vând urgent apartament 1 cameră, decomandat, 50 mp, Micălaca, amenajat modern, ne(mobilat), negociabil. Telefon 279229, 0744.386.741. (27709)

Vând garsonieră confort III, Confecții, preț negociabil. Telefon 0726.369.055; 0745.557.928. (27809)

Vând garsonieră amenajată, 18.000 EU, Micălaca. Telefon 0727.982.469, 282811. (27948)

Vând apartament 1 cameră parter, zona Confecții, toate îmbunătățirile, preț la vedere. Telefon 212607. (29837)

Vând garsonieră cf. 2, amenajată, ultracentral, 13.900 Eu, negociabil. Telefon 0727.860.288. (27256)

Vând garsonieră cf. 2, zona UTA, gresie, faianță, parchet, ușă metalică, preț 16.500 Eu. Telefon 244505, 0747.956.388. (28038)

Vând apartament 1 cameră, cf. 1, et. 1, 37 mp. Informații telefon 0257-213001 orele 8-16, 0724.567.460. (28043)

Vând urgent apartament 1 cameră (transformat în 2 camere bucătărie pe hol) balcon închis, Piața UTA, et. 3, preț 25.400 Eu, negociabil. Telefon 0724.336.402. (28077)

Vând apartament 1 cameră, Alfa, lângă stația tramvai, spațios decomandat, etaj 2/4, bloc apartamente, preț negociabil. Telefon 0727.388.436; 0727.341.375. (27812)

Vând garsonieră, Micălaca, bloc 612, parter, contorizată, scurgere separată, faianțată. Informații telefon 259575, seara; 0744.919.150. (28129)

Vând (schimb) apartament cu o cameră, etaj 1, frumos aranjat, cu apartament 2-3 camere, neamenajat, la parter, preferabil Calea Romanilor. Telefon 0744.167.595. (28086)

Vând apartament 1 cameră, în Confecții, bloc de apartamente, 23.000 Euro, negociabil. Telefon 229082; 0741.479.006. (28090)

Vând urgent garsonieră, confort 2, amenajată, Sânicolaul Mic, 13.000 Euro, negociabil. Telefon 287185, după ora 16; mobil 0720.047.723. (28142)

Vând garsonieră, confort II, etaj I, amenajată, mobilată, zona Traian, preț 13.900 Euro. Telefon 0741.187.122. (28158)

Vând garsonieră, confort III, renovată, Vlaicu, preț 8.000 Euro. Telefon 0743.812.531. (28195)

Vând garsonieră, Micălaca, etaj 3, amenajată, contorizată, preț 22.000 Euro, negociabil. Telefon 0724.651.200. (28206)

Vând (închiriez) garsonieră confort I, total renovată, recent, Micălaca, 20.000 EU. Telefon 0257-271890, 0722.249.519. (Ah. UTA, 1117)

Vând garsonieră confort I, etaj 3, Micălaca 500, amenajată, 18.700 EU. Telefon 279718, 0744.542.931, 0740.454.519. (28255)

Vând garsonieră confort I Grădiște, etaj 3/4, îmbunătățită, preț 18.500 EU negociabil. Telefon 270292, mobil 0740.011.113. (28266)

VÂNZĂRI APARTAMENTE DOUĂ CAMERE

Vând apartament, str. Mărășești nr. 14, 80 mp, FS 5 ml, ideal spațiu comercial, 29.000 Euro. Telefon 0722.344.705. (28116)

Vând apartament 2 camere, în Grădiște. Telefon 0741.522.155. (27379)

Vând apartament 2 camere central, parter, Legea 112, amenajat, 33.000 EU. Telefon 0722.294.842. (27656)

Vând apartament 2 camere, ultracentral, 70 mp + loc de garaj, et. 4, acoperiș în garanție, 35.500 Eu, ușor negociabil. Telefon 0745.135.555. (27636)

Vând apartament 2 camere, decomandat, 50 mp + boxă cărămidă, zona UTA. Telefon 0740.933.667, 0745.135.555. (27636)

Vând apartament 2 camere semidecomandat, parchet, faianță, gresie, balcon închis, etaj I, preț 25.500 EU negociabil. Telefon 0741.137.773. (27559)

Persoană fizică, vând apartament 2 camere, malul Mureșului, zona Calea Romanilor. Telefon 0746.864.060. (27803)

Vând apartament 2 camere, cf. 2, Arad, A. Vlaicu, X30, sc. B, et. 2, ap. 11. Telefon 0724.680.708. (27960)

Vând apartament 2 camere, decomandat, 70 mp, Vlaicu, X4, 32.000 eu, preț negociabil. Telefon 0721.724.977. (27984)

Vând apartament 2 camere, semidecomandat, în Vlaicu, et. 2, îmbunătățit, contorizat, 24.500 Eu, negociabil. Telefon 348645 sau 258874. (28014)

Vând apartament central, 2 camere, dependințe, complet renovat, stil occidental, 48.500 Eu, negociabil. Telefon 0788.275.276, 0722,.275.276. (28107)

Vând foarte urgent apartament 2 camere, Vlaicu, parter, 23.000 Eu, negociabil. Telefon 0722.645.898, 0741.158.798. (28065)

Vând apartament 2 camere, zona 300, etaj 5/6, gresie, faianță, parchet, contorizat, interfon, 37.500 Euro, negociabil. Telefon 261075 sau 0742.895.178. (27770)

Vând apartament două camere, zona Dinamo, îmbunătățit, geamuri termopan, gletuit, ușă intrare schimbată, et. I/IV. Informații 0740.075.239. (25364)

Vând apartament 2 camere, confort I, decomandat, îmbunătățit, în Vlaicu, la blocul Y8B, etaj 7, preț informativ 40.000 Euro, negociabil. Telefon 243738; 0727.206.760; 0722.367.219. (27587)

Vând urgent apartament 2 camere, decomandat, îmbunătățit, etaj 4, Aradul Nou, centru, preț 26.000 Euro, negociabil. Telefon 0720.935.491. (28085)

Important

La solicitarea celor interesați publicăm și fotografiile (alb-negru) aferente anunțurilor de vânzări case, mașini sau apartamente.

Vând apartament 2 camere, Calea Romanilor, preț negociabil. Telefon 0722.315.202. (27860)

Vând apartament 2 camere decomandate (72 mp), gresie, faianță, parchet, balcon închis, etaj 2, 36.000 EU, zona BCR. Telefon 0745.312.749. (27887)

Vând apartament 2 camere 80 mp, decomandat, Vlaicu, 31.000 EU. Telefon 0727.982.469, 282811. (27948)

Vând apartament 2 camere bloc X40, sc. A, ap. 8, zona Vlaicu, 23.000 EU negociabil. Telefon 0745.501.216. (27950)

Vând apartament 2 camere, bucătărie, baie, terasă, curte și pivniță, Eminescu 48, 55.000 EU negociabil. Telefon 284278, 0747.967.919. (27186)

Vând (schimb) apartament 2 camere, decomandate, etaj intermediar la I-uri, s-73 mp, preț 32.500 Eu, negociabil cu apartament 1 cameră, etaj intermediar + diferență. Telefon 259090, 0722.349.092. (27715)

Vând apartament 2 camere, et. 1-2, decomandate, s-73 mp, preț 33.000 Eu, negociabil. Telefon 259090, 0722.349.092. (27715)

Vând 2 apartamente zona Spitalului Matern (Episcopiei). Telefon 0722.777.407. (27901)

Vând apartament 2 camere, confort 2, semidecomandat, parter, Vlaicu, zonă foarte liniștită, renovat, bucătărie mobilată, 25.000 Euro, negociabil. Telefon 0746.046.050. (28006)

Vând apartament 2 camere, o baie, amenajat modern, str. Eminescu, preț 39.000 Euro. Telefon 0721.452.902. (28100)

Vând apartament 2 camere, semidecomandat, etaj 3/4, Podgoria, preț 33.500 Euro, negociabil. Telefon 0257/254010; 0724.335.829. (28120)

Vând apartament 2 camere, parter, central, bun pentru privatizare, preț 38.000 Euro. Telefon 0742.325.159. (28138)

Vând apartament 2 camere, contorizat, parter, semidecomandat, Grădiște, zonă liniștită, 27.000 Euro. Telefon 285814; 0745.654.473. (28102)

Vând (schimb cu apartament 2 camere centru, Micălaca) apartament 2 camere, Vlaicu - Fortuna, preț negociabil 26.000 Euro. Telefon 0743.123.580. (28155)

Vând urgent apartament 2 camere, decomandat, 63 mp, preț negociabil. Telefon 382086; 0746.247.718. (28175)

Vând apartament 2 camere, parter înalt, faianță, gresie, puțin modificat, garaj, 6 Vânători, 28.000 Euro, negociabil. Telefon 228136; 0745.628.724. (28194)

Vând apartament 2 camere, Vlaicu, modificat, preț 28.000 Euro. Telefon 0744.850.648. (28222)

Vând apartament 2 camere, semidecomandat, etaj 2/4, zona Micălaca, Orizont, preț 29.500 Euro. Telefon 212514; 0740.035.860. (28221)

Vând apartament 2 camere, decomandate, îmbunătățit, etaj 4/4, zonă ultracentrală, liniștită, preț 37.500 Euro. Telefon 212514; 0740.035.860. (28221)

Vând apartament 2 camere, Grădiște, amenajat, termotecă, preț 36.500 Euro, negociabil. Telefon 0721.825.111; 0742.216.320. (28232)

Vând apartament 2 camere, Alfa, complet renovat și utilat, preț 45.000 Euro. Telefon 0745.274.638; 0788.689.390. (28240)

Vând apartament 2 camere, decomandat, 75 mp, zona 300, etaj 4/4, poziție deosebită, 35.000 Euro, negociabil, exclus intermediari. Telefon 260936. (28236)

VÂNZĂRI APARTAMENTE TREI CAMERE

Vând apartament la casă, spațios, 200 mp + pod + demisol, central, acces auto, str. Tribunul Buteanu nr. 1, 59.000 Euro. Telefon 0722.344.705. (28116)

Vând apartament 3 camere, decomandat, contorizat, 2 balcoane, et. 9, bl. X34/2, interfon, 32.000 Eu. Telefon 240494, 0723.061.715. (27638)

Vând apartament 3 camere, Fortuna, et. 4/10, prețul este mai mult decât avantajos. Telefon 0257-246182, 0740.045.977. (27622)

Vând apartament 3/4 camere, 125 mp, bloc nou, la cheie, 59.000 EU. Telefon 0722.294.842. (27656)

Vând apartament 3 camere, 103 mp, et. 4/4, zona Micălaca + loc de garaj, 22.000 Eu, negociabil. Telefon 0745.135.555. (27636)

Vând apartament 3 camere, Micalaca zona 100, etaj 4/4, gresie, faianță, boxă, garaj, etc, preț negociabil la vedere. Telefon 0720.108.676; 259185. (27771)

Vând apartament 3 camere, Alfa, decomandat, 92 mp, ușă metalică, parchetat, contorizat, rolete, 2 balcoane, gresie, faianță, parțial mobilat, preț 37.000 Euro, negociabil. Telefon 0744.855.785; 258143. (27818)

Vând urgent apartament 3 camere etaj 3/4, Micălaca, preț 33.500 EU. Telefon 255393, 0724.347.972, 0744.315.889. (27874)

Vând urgent apartament 3 camere zona Vlaicu, etaj 3, contorizat + interfon. Telefon 289030, 0724.983.915. (27920)

Vând apartament 3 camere Alfa, ultracentral, renovat, 35.000 EU negociabil. Telefon 0727.982.469, 282811. (27948)

Vând 3 camere Micălaca, etaj I, amenajat, 36.000 EU. Telefon 0727.982.469, 282811. (27948)

Vând apartament 3 camere, decomandate, zona Mioria, etaj intemediar, amenajat, termopan, 2 balcoane, s-84 mp, preț 36.500 Eu, negociabil. Telefon 259090, 0722.349.092. (27715)

Vând apartament 3 camere, decomandat, îmbunătățit, climatizare, et. 10, Vlaicu. Accept credit. Telefon 0357-417722, 0740.250.411, 0766.610.277. (28002)

Vând apartament 3 camere, Arad, str. Eminescu, 30.000 Eu. Telefon 231632, 368789. (UTA, 1100)

Vând apartament 3 camere, decomandat, contorizat, etaj intermediar, zona Gării. Telefon 235203, 0722.360.561. (28048)

Vând apartament 3 camere, central, decomandat, în Lipova, amenajat stil occidental, centrală proprie de încălzire și apă caldă + garaj. Telefon 0722.367.219. (27587)

Vând apartament Chișineu Criș, stradal, ideal spațiu comercial, birouri, 25.000 Euro. Telefon 0257/350502. (Ag. Criș, 381)

Vând apartament 3 camere, Vlaicu, etaj 1/4, cărămidă, o singură scară, suprafață 90 mp, îmbunătățit, termotecă, termopan, climă, boxă amenajată, posibilitate garaj. Telefon 0745.574.597. (28024)

Vând apartament 3 camere, etaj 2, Alfa, contorizat, compartimentat deosebit, 40.000 Euro. Telefon 0745.654.473. (28102)

Vând apartament 3 camere, Legea 112, la casă, Pârneava, acces auto, la cheie, ocupabil imediat, 52.000 Euro. Telefon 285814; 0745.654.473. (28102)

Vând apartament 3 camere, zona Confecții, bloc 22, etaj 1, ap. 6, vizibil între orele 12-15. (Ag. UTA, 1109)

Vând apartament 3 camere, decomandat, bloc 22, etaj 3, Alfa, preț 37.000 Euro, negociabil. Telefon 277940; 0746.260.387. (28189)

Vând apartament 3 camere renovat, la casă, Legea 112, str. dr. I. Georgescu, nr. 5, intrare auto, curte cu pomi, 69.000 EU. Telefon 270837. (28252)

Vând apartament 3 camere Alfa, etaj I, 3 balcoane, 2 băi, decomandat, interfon, exclus intermediari, preț 40.000 EU negociabil. Telefon 277569. (28260)

VÂNZĂRI APARTAMENTE PATRU-CINCI CAMERE

Vând apartament cu 4 camere decomandate, renovat și modernizat, ultracentral 4/4, ocazie unică. Telefon 0740.773.998, 0740.372.311. (27647)

Vând apartament 4 camere, confort I, cu garaj, zona Piața Romană. Telefon 0257/211584; 0741.071.459. (27824)

Vând apartament 4 camere Vlaicu, I-uri, 130 mp, etaj intermediar, 48.000 EU. Telefon 0727.982.469, 282811. (27948)

Vând apartament 5 camere, et. I, zona Miorița, s-110 mp, L112, preț 37.000 Eu. Telefon 259090, 0722.349.092. (27715)

Vând urgent apartament 4 camere, Lipova, 23.000 Eu sau schimb cu 2 camere + diferența. Telefon 561310. (Lipova, 298)

(Continuare în pagina 17) ➡

☛ (Urmare din pagina 16)

Vând apartament 4 camere, parchetat, contorizat, vedere 2 părți, etaj 10, acoperiș dublu, bloc Y4, Vlaicu, 28.000 Euro, negociabil. Telefon 0722.979.196. (27898)

Vând apartament 4 camere, etaj 1, la casă, Pârneava, acces auto, toate utilitățile, 44.900 Euro. Telefon 285814; 0745.654.473. (28102)

Vând apartament 4 camere, 120 mp, Revoluției 64, demisol, preț 80.000 EU, posibilități privatizare. Telefon 0722.313.277, 0740.313.113. (28279)

Vând apartament 4 camere, decomandate, contorizat și parchetat, central, confort 1, balcon 10 m, preț 45.000 Euro, negociabil. Telefon 0257/251931. (28185)

Vând apartament 4 camere, Vlaicu, etaj 3, termotecă, mici îmbunătățiri, preț 34.000 Euro, negociabil. Telefon 0724.651.200. (28206)

Vând apartament 5 camere, decomandate, etaj 4/4, acoperiș în garanție, garaj dublu, zona Piața Miorița, preț 49.000 Euro. Telefon 212514; 0740.035.860. (28221)

Vând apartament 4 camere decomandat, 124 mp, renovat, bloc Z26 Vlaicu, 52.000 EU negociabil. Telefon 0257-289391. (Ag. UTA, 1119)

VÂNZĂRI CASE

Vând casă 3 camere, curte, grădină, dependințe, în LIPOVA. Telefon 229666, 0746.244.653; 0743.138.536.

Vând casă 2 corpuri, 7 camere, 1.440 mp, toate utilitățile, zonă liniștită, exclus intermediere. Telefon 0722.247.219. (27774)

Vând casă în stațiunea Moneasa, imediat ocupabilă, preț 25.000 EU negociabil. Telefon 0259-349712. (27039)

Vând casă 3 camere, baie, bucătărie, mansardă, curte comună, grădină, garaj, stare foarte bună, în Radna, str. Pompierilor nr. 12, preț 15.000 Eu, negociabil. Telefon 0742.070.683, 0721.583.110. (27281)

Vând casă cu teren 1.000 mp și un teren 1.000 mp, în zona Subcetate. Informații telefon 281743. (27106)

Vând apartament la casă 2 camere, bucătărie, baie, hol, îmbunătățit, proprietate personală, Grădiște. Telefon 276816, 0745.023.641. (27707)

Vând imobil format din 2 corpuri de clădiri, grădină 2.600 mp, Ineu, str. I. C. Dumitrașcu nr. 28, zonă centrală. Telefon 0721.845.384. (27710)

Vând casă, Mișca nr. 499, loc pășunat, preț 7.000 Eu. Telefon 354214. (27723)

Vând casă modestă, în Micălaca, str. Lipovei nr. 1, colț cu Constanța, străzi asfaltate, trei camere, cămară, baie, coridor închis, încălzire centrală pe motorină, apă, curent, porți metalice, gaz la stradă, teren 437 mp, 48.000 Euro. Telefon 280237. (27568)

Vând casă modernă, Bujac, str. Iosif Nădejde nr. 3, preț 127.000 Euro, negociabil. Telefon 0741.051.659. (27749)

Vând casă în Micălaca, zona Miorița, compusă din 2 apartamente + mansardă, suprafață totală 720 mp, cu toate utilitățile, preț negociabil 100.000 Euro. Informații la telefon 0740.569.085. (27591)

Vând casă 5 camere, bucătărie, baie, dependințe, 28 ari, în Sântana, str. Aradului nr. 28. Telefon 0257/462077. (Ag. Sântana, 245)

Vând casă mare, localitatea Vladimirescu, 6 camere, 2 băi, 1 bucătărie mare, preț negociabil. Telefon 0745.450.533. (27617)

Vând casă + teren 1.200 mp, fs-22 ml, Pârneava, 110.000 Eu, negociabil. Telefon 0745.135.555. (27636)

Vând casă 4 camere, Pârneava, 1.100 mp, toate utilitățile, 85.000 Eu, negociabil. Telefon 0745.135.555. (27636)

Vând casă 5 camere, Aradul Nou (Mureșel), 700 mp, fs-17 ml, 75.000 Eu, negociabil. Telefon 0745.135.555. (27636)

Vând casă 100 mp, zona Podgoria, posibilități de privatizare, cabinet medical sau birouri. Telefon 0747.999.591, 0745.004.609. (27649)

Vând urgent casă, Arad, str. Dobrogea (zona 6 Vânători), 3 camere, bucătărie, baie, încălzire cu gaz, apă curentă, dependințe, grădină, suprafață totală 360 mp, preț negociabil 37.000 Euro. Telefon 0257/289447;0744.298.289. (27762)

Vând casă în Sintea Mică, cu 3 camere, dependințe, teren 4.000 mp, preț 3.400 Euro. Telefon 0722.974.460; 0741.043.386. (27827)

Vând vile noi, la cheie, una central cu D+P+E+M, teren 560 mp, preț 120.000 Euro, una ultracentral cu D+P+E, teren 380 mp, preț 120.000 Euro. Telefon 0741.043.386; 0722.974.460. (27827)

Vând casă 4 camere, demisol mare, teren mare 1.100 mp, strada Andrei Șaguna nr. 152. Telefon 0743.960.068. (27828)

Vând casă 7 camere str. Minervei, nr. 36, grădină + 185 mp total. Telefon 280917. (27868)

Vând casă Tăgădău, 4 camere, anexe, curte asfaltată, 13.000 EU. Telefon 0257-322407. (27913)

Vând casă comuna Șeitin, 3 camere, bucătărie, anaxe, gaz la poartă, preț avantajos. Telefon 0740.348.722. (27928)

Vând casă Curtici, central, dependințe, st 1360 mp. Telefon 464160. (27956)

Vând casă și grădină mare, pomi, vie, 2 ha teren arabil plus 60 ari pădure, în localitatea Luguzău, nr. 72. Informații telefon 0740.107.183. (27869)

Vând casă Aradul Nou, 4 camere, 1.440 mp, toate utilitățile, 99.000 Eu, negociabil. Telefon 256128, 0745.239.523. (27273)

Ocazie! Vând urgent casă 200 mp, grădină 4.000 mp în Covăsânț. Telefon 0742.041.545. (27267)

Vând casă mare, în Vladimirescu, 6 camere, baie, prister, 2 garaje, gaz, st-90 mp, fs-30m, preț 70.000 Eu, negociabil. Telefon 259090, 0722.349.092. (27715)

Vând casă mare în Bocsig, baie, apă curentă, prister, st-1.400 mp, preț 16.000 Eu, negociabil. Telefon 259090, 0722.349.092. (27715)

Vând casă aproape de centru, în Sântana, st-2.500 mp, fs-27m, 5 camere, baie, bucătărie, prister, apă curentă, gazul la stradă, preț 45.000 Eu, negociabil. Telefon 259090, 0722.349.092. (27715)

Vând (închiriez) casă 5 camere, 2 băi, pivniță, termotecă, amenajată pentru firmă, spațiu depozitare, intrare auto, zonă centrală, st-600 mp, preț 140.000 Eu negociabil - 1.500 Eu/ lună. Telefon 259090, 0722.349.092. (27715)

Vând casă în Chișineu Criș. Telefon 0726.576.067. (27778)

Vând casă cu 9.000 mp teren. Telefon 0721.788.709. (27997)

Vând urgent casă în Ghioroc nr. 356. Telefon 0257-461392. (28022)

Vând casă modestă, cu grădină, pomi fructiferi, în Gurahonț. Telefon 0723.165.374, 256396. (28036)

Vând casă mare, 5 camere, anexe, Chișineu Criș, str. M. Viteazul nr. 14. Telefon 350316, după ora 20. (24341)

Vând vilă nouă D+P+M, str. I.P.Pincio, Aradul Nou, preț 120.000 EU negociabil. Telefon 0722.640.641. (26653)

Vând casă centru: 2 camere, baie, hol, bucătărie, spais, pivniță, curte, garaj, grădină, terasă. Telefon 0743.172.643. (27893)

Vând casă tip vilă, mansardă, construcție 2003, finisată 60%, suprafața totală 850 mp, Sântana, front stradal 20 m, toate facilitățile, preț 30.000 EU. Telefon 0741.361.355. (27882)

Vând vilă P+1, construcție nouă, zona Tabacovici, 160.000 Euro, negociabil. Telefon 0744.770.640; 0745.965.024. (27895)

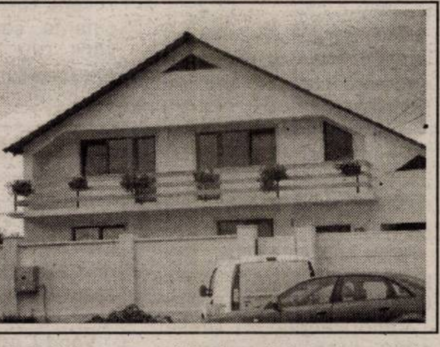

Vând vilă nouă Grădiște, arhitectură deosebită, jacuzzi, ultramodernă, alarmă, 560 mp teren. Telefon 213192, 0722.257.409, 0741.253.364. (27566)

Vând casă tip vilă, 100 mp locuibili, 4 camere, dependințe, pivniță, în Grădiște, str. Ardealului nr. 18, gaz, canalizare pe stradă, grădină 450 mp, preț 75.000 Euro, negociabil. Telefon 0743.473.959. (28015)

Vând casă în Sintea Mică, strada principală, nr. 125, preț 8.000 Euro. Telefon 265618; 0740.878.286. (27969)

Vând casă mare, proprietate, ultracentral, Aradul Nou. Telefon 287286. (27855)

Vând casă solidă, cărămidă, 3 camere, baie, hol, bucătărie, tot confortul, gaz, calorifere, canalizare, ușă termopan, curte pavaj, teren 1.400 mp, FS 19, poziție bună, Sânicolaul Mic. Telefon 286799; 0744.827.047. (27768)

Vând casă în Pâncota, str. Eroilor nr. 16, cu 500 mp, 11.000 Euro, negociabil. Telefon 0722.207.246. (28127)

Vând casă de vacanță pe deal, în podgorie, preț 9.000 Euro. Telefon 0744.789.751. (28138)

Vând casă, localitatea Sânpaul nr. 226A. (Ag. UTA, 1103)

Vând casă în Grădiște, 4 camere, baie, bucătărie, garaj, grădină, zilnic 16-20, la telefon 234787 și 0740.046.108. (28083)

Vând casă la Zădăreni și căsuță pe ștrand. Telefon 0745.600.595. (28099)

Vând casă P+M, Aradul Nou, zonă liniștită, 210 mp utili, construcție 2004-2005, 3 dormitoare, 3 băi, bucătărie, sufragerie, zonă de zi, birou, arhitectură și finisaje moderne, curte, garaj. Telefon 0745.947.771. (28115)

Urgent! Vând/schimb + diferență casă în Micălaca, str. Dreptății nr. 20 cu apartament 2-3 camere (Micălaca), FS 18 ml, ST 420 mp, toate utilitățile. Telefon 0788.593.035. (28133)

Vând casă de excepție, în comuna Vladimirescu, ultracentral, 3 niveluri, 8 camere + bucătărie, livingroom, 2 săli de baie, mansardă, termopan, gaz metan, garaj, curte betonată, preț 165.000 Euro, negociabil. Telefon 0743.251.200. (28178)

Vând casă în Pârneava, zonă foarte bună, 1.000 mp, toate utilitățile. Telefon 0741.498.453. (28183)

Vând casă în Șiria nr. 207, preț negociabil. Informații telefon 531091 sau număr casă 205. (28204)

Vând (schimb) casă în Ineu, str. Republicii 175, cu apartament Arad. Telefon 271967. (28224)

Vând casă în Pecica, preț 19.500 Euro. Telefon 0744.311.263; 0257/468677. (28144)

Vând în Ineu, str. Mihail Eminescu, nr. 66, casă 23 ari, 4 camere, baie, debara, pivniță, anexe, preț negociabil. (A. Ineu, 332)

Vând casă 5 camere, baie, 2 bucătării, garaj, încălzire, în Sântana. Telefon 462737. (28227)

Vând casă neterminată, Mândruloc, foarte mare, preț 100.000 EU negociabil. Telefon 216363, 216051. (28270)

Vând casă Chișineu-Criș, str. Mihai Eminescu, nr. 49. Telefon 0740.635.563; 0722.260.956. (Ag. Criș,)

Vând casă în Subcetate, cu 500 mp teren, 80.000 EU. Telefon 0722.313.277, 0740.313.113. (28277)

Vând urgent casă Mândruloc, 2070 mp, 4 camere, bucătărie, baie, gaz, termotecă. Telefon 0744.327.773. (28286)

Vând casă Pecica, 2 camere, bucătărie, baie, anexe. Telefon 0745.529.464; 469459. (28286)

VÂNZĂRI SPAȚII

Vând SPAȚIU COMERCIAL, central. Telefon 0744.540.216. (28036)

Vând HALĂ BETON + BIROURI, VESTIARE, teren aferent, în LIPOVA. Telefon 281266, 0722.281.516. (28054)

Vând DEPOZIT + TEREN zona SERE. Telefon 0722.777.407. (27901)

Vând SPAȚIU COMERCIAL 60 mp, ultracentral. Telefon 0722.295.350. (29840)

Vând SPAȚIU PRODUCȚIE, DEPOZITARE, acces TIR, pază, toate utilitățile, total teren 850 mp, suprafață construită 418 mp, str. Feleacului nr. 1 (Abatorul Vechi). Telefon 0744.795.530; 0720.795.530. (27010)

Vând HALĂ de PRODUCȚIE P+E, 500 mp, ST 1.000 mp, 2 SPAȚII COMERCIALE în Micălaca, cu toate utilitățile, preț 120.000 Euro. Telefon 0722.292.559; 0722.621.611. (27590)

Vând SPAȚIU, ȘTRAND NEPTUN, central, proprietate. Telefon 0721.452.902. (28100)

Vând GHERETĂ ALIMENTARĂ, Poetului, 3.500 Euro sau auto. Telefon 0744.346.701. (28181)

Vând MINI ABC complet utilat. Informații telefon 0720.943.502. (28180)

Vând STAȚIE DISTRIBUȚIE CARBURANȚI situată în NĂDLAC, str. Nicolae Bălcescu, nr. 1/A, cu teren intravilan în suprafață de 2471 mp, împrejmuit. Informații la telefon 0722.226.392. (28285)

VÂNZĂRI TERENURI

Vând urgent 1.6 ha teren pe DN ARAD-ORADEA, la intersecție cu Sântana-Curtici. Informații telefon 0744.337.110. (28201)

Vând urgent teren cu proiect autorizat pentru casă, 462 mp, fs 18 ml, zonă liniștită, toate utilitățile, aproape de centru. Telefon 0723.599.169. (28050)

Vând teren intravilan 253 mp, ultracentral, preț 45.000 Euro, negociabil. Telefon 0741.051.659. (27749)

Vând un hectar pădure în Vărădia de Mureș. Telefon 0744.951.546. (27576)

Vând 4.6 ha pământ în localitatea Sânmartin. Informații telefon 0741.071.459. (27824)

Vând teren în Cermei (grădină), suprafață 1.450 mp, preț 1.000 Euro. Telefon 0722.974.460; 0741.043.386. (27827)

Vând teren 160 ha compact, cu CF, la șoseaua Arad-Oradea, între Zimand și Șimand, fs 1300 ml, preț 6.000 EU/ha. Telefon 0724.347.972. (27874)

Vând teren intravilan suprafața 1726 mp, front stradal 38 ml, preț 45 EU/mp, negociabil. Telefon 0723.387.971. (27904)

Vând teren intravilan Cladova, (zona căsuțelor de vacanță). Telefon 0722.238.837. (27936)

Vând teren șoseaua de centură colț cu 6 Vânători, cu utilități, 7.600 mp, fs 90 m. Telefon 0722.238.837. (27936)

Vând locuri de casă și cabană în Mâsca. Telefon 0746.097.648. (Ag. Pâncota, 228)

Vând teren pentru construcții în Micălaca, toate utilitățile, s-800 mp, fs-5m, preț 80 Eu/ mp, negociabil. Telefon 259090, 0722.349.092. (27715)

Vând 1.000 mp teren intravilan, pentru construcții fs-20m, gaz, apă curentă, curent în Zimand, preț 10.500 Eu, negociabil. Telefon 259090, 0722.349.092. (27715)

Vând teren intravilan pentru construcții în Mândruloc, s-3.248 mp, fs-16m, curent, gaz, preț 22.500 Eu, negociabil. Telefon 259090, 0722.349.092. (27715)

Vând teren în Ghioroc, 0.17 ha, la deal, privatizare sau construcție, 8 Euro/mp. Telefon 0722.921.471. (27187)

Vând teren pentru casă de vacanță, lângă pădure, la 25 km de Arad, suprafața 1.770 mp, eventual parcelabil în două, preț 7 Eu/ mp. Telefon 0724.285.687, 0723.905.284. (27894)

Vând grădină intravilan Lipova-Băi, st 3700 mp, fs 57 m, utilități stradale, pomi fructiferi. Telefon 0257-232985. (24972)

Vând loc casă, Cuvin, zonă frumoasă, FS 20 ml, 2.700 mp, apă, curent instalate. Telefon 0740.512.942. (25382)

Ocazie! Vând teren 640 mp + apartament, 66 mp, la demisol, FS 25 m, situat pe malul Mureșului, 65 Euro/mp, negociabil. Telefon 282408; 0742.134.186. (27760)

Vând 1 hectar teren arabil în Pusta Sâmbăteniului, zona Horia. Telefon 0745.317.427. (27867)

Vând teren 10 ha pentru construcții. Telefon 0722.777.407. (27901)

Vând teren lângă reprezentanța Ford. Telefon 0722.777.407. (27901)

Vând 2 terenuri în zona industrială. Telefon 0722.777.407. (27901)

Vând teren intravilan S-3600 mp, cu o anexă mică, în comuna Bocsig, cartier gară, la șoseaua principală, preț negociabil. Telefon 0257-242540, 0257-325257, 0746.338.451. (27889)

Vând 7.600 mp intravilan centură (lângă 6 Vânători), fs 90 ml, bun construcții diverse, eventual parcele alăturate. Telefon 213192, 0741.253.364. 0722.257.409. (27566)

Vând 100.000 mp la șoseaua Arad-Nădlac, compact, fs dublu, asfaltat, pe colț, curent, gaz, 3.8 EU/mp. Telefon 213192, 0722.257.409. (27566)

Vând teren cu casă mică, ST 2.400 mp, situat pe Calea Radnei, bun pentru hotel, stație peco, preț 190.000 Euro. Telefon 0722.292.559; 0722.621.611. (27590)

Vând loc de casă, Zimandul Nou, 1.000 mp + fundație 96 mp. Telefon 0743.119.614. (27880)

Vând 500 mp grădină cu anexe, localitatea Sântana, preț 7.500 Euro, negociabil. Telefon 0743.704.361; 0257/463106. (27988)

Vând teren 350 mp, Poltura. Telefon 271842. (28030)

Vând pământ 1 ha, Asociație Curtici. Telefon 0722.622.199 sau 0357/409884. (28018)

Vând 7 ha teren extravilan, în Vărșand, la 500 m de șosea, facilități curent electric și apă, preț 1.800 Euro/ha, ideal pentru pescărie. Telefon 0724.065.877. (28123)

Vând 35.000 mp teren extravilan, în Vărșand, la șosea, FS 80 ml, sursă curent electric, preț 3.5 Euro/mp. Telefon 0724.065.877. (28123)

Vând loc pe insula a III-a Mureș, 300 mp, cu căbănuță lemn, neinundabil, acte la zi. Telefon 0722.207.246. (28127)

Vând pământ 1.400 mp, intravilan, la șoseaua principală, în comuna Șimand. Telefon 0257/373564; 0745.770.024. (28136)

Vând teren 1.017 mp și FS 19 ml, Micălaca. Telefon 279747; 0722.344.800. (29012)

Vând cu titlu de proprietate 4.100 mp teren arabil, Micălaca, 7 Euro/mp. Telefon 261998. (28154)

Vând 7.30 ha teren arabil, comuna Șimand. Telefon 0741.051.416. (28164)

Vând suprafața de 5.000 mp pământ, situat lângă Selgros, negociabil. Telefon 297966. (28168)

Vând 45 ari grădină, Șiria, str. E. Teodoroiu nr. 1124. (28234)

Vând loc de casă, Aradul Nou, front stradal 30 metri. Telefon 0722.226.403. (28241)

Vând teren 560 mp, str. Cucului, 35.000 Euro. Telefon 0745.274.638; 0788.689.390. (28240)

(Continuare în pagina 18) ☛

(Urmare din pagina 17)

Vând teren intravilan în Micălaca, Pârneava sau Gai. Informații telefon 0727.818.439; 274024, dimineața. (28245)

Vând pădure stejar și fag, cu acte. Informații telefon 0745.420.525. (A. Gurahonț)

Vând teren arabil 5 ha Fântânele, compact, extras CF, înscris în asociație, contract, arendă, 500 kg/ha, preț 45 milioane/ha negociabil. Telefon 0746.199.269, 0746.199.169. (28276)

Vând 5 ha teren extravilan șoseaua Arad-Oradea (Grădiște), fs 58 ml. Telefon 0724.292.885. (28286)

VÂNZĂRI AUTO-MOTO

Vând LANDROVER FREELANDER, an 2004. Telefon 0722.600.452. (28133)

Vând Opel Corsa, 2001, benzină, 1000 cmc, 4 uși, climă, central; Opel Astra Kombi, 2003, 2000 cmc, DTI, cu climă și navigație. Telefon 0744.552.140. (28143)

Aduc la comandă AUTOTURISME, MICROBUSE, CAMIONETE, TRACTOARE și piese de schimb. Telefon 0722.251.555. (27427)

Vând buldozer șenilar S650, tractor românesc 33 CP, an 1987 cu încărcător cu cupă și un Fiat de 45 CP. Telefon 0744.552.140. (28143)

Vând Dacia 1310, an 1984, CIV, nr. noi, 680 Eu. Telefon 0723.045.296. (28022)

Vând Dacia Solenza 1,9D, an 2004, persoană fizică, 5.500 Eu. Telefon 0742.070.683, 0721.583.110 (27281)

Vând Dacia Break, an 87, acte la zi, 900 Eu. Telefon 0742.902.683. (27631)

Vând Dacia 1310, stare bună, fabricație 1992, 5 trepte, 1.100 Eu. Telefon 0745.399.589. (27663)

Vând Audi A4 1,9 TDI, 2001, full extrase, bleumarin, preț 11.750 EU negociabil. Telefon 0766.481.730. (28267)

Vând Nissan Terano 2.4i, an 1990, preț 5.800 Euro. Telefon 0721.331.733. (27763)

Vând Opel Omega 2.0i, an 1997, climă, preț 5.800 Euro. Telefon 0721.331.733. (27763)

Vând Opel Omega Caravan, an 1991, benzină, 2600 cmc, neînmatriculat, cu factură fiscală. Telefon 0740.252.877. (27800)

Vând Peugeot 406 Diesel 110 CP, 2002, albastru metalizat, full option, primul proprietar, 52.000 km, preț negociabil. Telefon 0723.578.130. (27864)

Vând Opel Corsa benzină, an 2001, preț negociabil. Telefon 0722.315.202. (27860)

Vând VW Polo an 2001, TDI (motor, pompe, diverse), negociabil. Telefon 0722.315.202. (27860)

Vând Matiz '99 climă, servo, geamuri electrice, preț 3.800 EU. Telefon 0723.617.023. (27921)

Vând AUDI A14 1,9 TDI Combi, 2001, recent înmatriculat, 11.700 EU. Telefon 0724.523.949. (27937)

Vând urgent FORD SCORPIO, 2.000 cmc, injecție, geamuri electrice, închidere centralizată, trapă, piese rezervă, înmatriculat persoană fizică. Teleofn 0722.389.751, după ora 12. (27892)

Vând tractoare U445 DT, FEND 614, John Deere 4230, Staer 1100, recent aduse din Germania. Telefon 0745.307.645. (27975)

Vând VW Golf IV TDi 1.9, an 2003, argintie, volan reglabil, climă, ABS-ESP, 4 airbag, geamuri-oglinzi electrice, radio-CD-navigație, recent adus și înscris, consum 5% motorină. Telefon 219227, 0744.775.127. (27968)

Vând Opel Corsa, argintiu metalizat, climă, ABS, automatic, alarmă, stare excelentă. Telefon 0744.844.127, 0744.774.647. (27970)

Vând Dacia 1310, cu instalație de gaz, an fabricație 1997, gri metal, stare foarte bună, preț 2.200 Eu. Telefon 0744.121.765. (UTA, 1097)

Vând Ford Mondeo 2,0TDCi, an 2001, toate dotările, consum 5,9%, stare impecabilă. Telefon 0744.635.418. (28010)

Vând Dacia 1310 Break, din 2004, preț 3.900 Eu, negociabil. Telefon 0357-408020, 0788.123.329. (28023)

Vând Opel Astra tip Caravan, an 1992, stare foarte bună, 3.600 Eu, negociabil. Telefon 0722.980.849. (28028)

Vând Dacia Nova 1999, înmatriculată, cu caroserie parțial arsă, motor intact, preț negociabil. Telefon 282870, 0724.010.155. (28046)

Vând Ford Escort 1,4L, 1986, benzină, neînmatriculat și Dacia 1300,CIV, fără VTA, an 1980. Telefon 255263 după ora 20.(28052)

Vând COMBINĂ CLAAS COLUMBUS, stare de funcționare. Telefon 281266, 0722.281.516. (28055)

Vând autoturism Ford Sierra 1,8 TD, 1992, autoturism Wartburg Diesel, 1987. Telefon 0788.266.390. (24452)

Vând automobil mixt, 5 locuri, 1998, motor 1600 Diesel, 105.000.000 lei, negociabil. Telefon 0721.548.451. (Ag. Criș, 360)

Ocazie! Vând Audi A4, 1.9 TDi Diesel, an 2001, full option, 10.700 Euro, negociabil. Telefon 0726.350.189. (24718)

Vând Dacia Solenza Rapsodie, an 2003, albă, preț 4.500 Euro, negociabil. Telefon 0745.581.979. (27777)

Ocazie! Vând autoturism Logan de culoare albastru metalizat, deosebit, îmbunătățit, jenți de aluminiu, sistem audio, geamuri electrice, servo, 2 airbag, merită văzut. Informații 0743.158.589. (25366)

Ocazie! Vând motorete Piaggio cu pedale toate tipurile, scaun lung, roți turnate, semnalizări, culoare originală, ungere separată, stare impecabilă, 200-400 Euro. Merită văzute. Informații, Zimandu Nou, nr. 38 sau 0740.075.239; 0743.158.589. (25366)

Vând urgent camion Turbo Daily 6 tone, 1999. Telefon 0723.333.579. (27919)

Vând Mercedes Cobra, an 1978, stare foarte bună, 1.700 EU negociabil. Telefon 0745.127.167. (p)

Vând Opel Astra Caravan 1992, stare foarte bună. Telefon 0745.521.404. (Ag. Lipova, 297)

Vând Çitroen Xantia din 96, Turbo Diesel, de 5 zile adus, numere Franța 2 ani, climă, ABS, central, computer de bord, muzică, geamuri electrice, etc, preț 1.850 Eu, negociabil. Asigur împuternicire și prelungire. Telefon 0745.489.918. (27875)

Vând combină Fahr, masa 5m, echipament porumb 6 rânduri și echipament floarea soarelui 12.000 Eu; ARO carosat an 1994, 2.500 Eu și Dacia 1310, an 1985, 500 Eu. Telefon 0741.180.346. (27976)

Vând combină recoltat porumb știuleți C6P și E281 pentru tocat siloz. Telefon 0740.204.123. (27987)

Vând Dacia 1310L, anul 1997, albastru metalizat, stare excepțională. Telefon 252150. (27844)

Vând Mercedes Cobra 200, 1.300 Euro, negociabil. Telefon 273350. (Ag. UTA, 1105)

Vând Dacia 1300, an 1981, 350 Euro, negociabil. Telefon 0257/273259; 0727.890.085. (Ag. UTA, 1104)

Vând urgent două auto Mercedes 190 D, stare bună de funcționare, neînmatriculate. Telefon 0722.258.388. (Ag. Lipova, 299)

Vând microbus marfă Iveco Turbo Daily, an 1997. Informații telefon 0723.357.532. (28134)

Vând Dacia 1410L, albă, an fabricație 1995, bord CN, geamuri ionizate. Telefon 0744.385.478. (Gurahonț, 121)

Vând Mercedes Cobra 300D, an 1982, acte la zi, 1.800 Euró, negociabil. Telefon 0740.182.500. (28162)

Vând Renault 21, 2.068 cmc, an 1986, acte la zi, probleme la caroserie. Telefon 0741.051.416. (28164)

Vând Opel Astra 20 TDi, 2001, navigație, CD, full, adus recent. Telefon 0744.206.556. (28174)

Vând Audi 80 1.9 TDI, 1994, preț 5.800 Euro. Telefon 0747.040.564; 255129. (28191)

Vând Renault 21 Diesel, 1990, alarmă, centralizare. Telefon 0257/252768; 0745.611.323. (28190)

Vând autoutilitară Mercedes 16 tone + autoutilitară Mercedes 7.5 tone, Euro 2, stare impecabilă. Telefon 0744.182.924. (28193)

Vând Lada 2105, motor 1290 cmc, an 1986, stare bună. Telefon 0257/464027. (28199)

Vând Dacia 1310, an 1990, culoare albă, perfectă stare de funcționare, închidere centralizată. Telefon 0724.709.090 sau Macea 176. (28196, 97)

Vând (schimb, variante) Opel Zafira 20 DTI, an 2001, multe extrase, 129.000 km reali, impecabil, argintiu metalic, 9.800 Euro, negociabil. Telefon 0724.519.358. (28205)

Vând Mercedes 300E, multiple opțiuni, an 1988, preț 4.000 Euro. Telefon 0742.243.294. (28215)

Vând Opel Astra Caravan, neînmatriculat, an fabricație 2000, preț 6.200 Euro. Telefon 0257/276299. (28219)

Vând mașină de colecție VOLVO AMAZON SPORT, an 1967, totul original, neînmatriculată, acte în regulă, numere Suedia, preț 5.500 Euro. Telefon 0745.396.298, Arad. (28220)

Vând tractor U 650 înmatriculat, cauciucuri noi, pornire la cheie, preț negociabil. Telefon 0740.759.073. (Ag. Pâncota, 222)

Vând Dacia 1310 TX, an 1990. Telefon 0721.939.330. (28226)

Vând piese Dacia 1100. Localitatea Vinga nr. 95. (28231)

Vând TRACTOR 650, CIV, remorcă 5 tone, plug, disc, SPC6, tocătoare. Telefon 0745.610.929. (28233)

Vând motor tractor U650, foarte puțin folosit, stare excepțională, 40.000.000 lei. Telefon 0257/434808; 0744.916.385. (28237)

Vând camion Saviem 7,5 tone, basculant, tractor U 650, plug PP3 din țeavă. Telefon 0745.581.200. (AG. Ineu, 330)

Vând urgent tocătoare tulei. Telefon 0746.624.677. (Ag. Ineu, 331)

Vând Opel Ascona B benzină + gaz, stare perfectă. Telefon 0722.301.777. (AG. UTA, 1114)

Vând sau închiriez Volskwagen Sharan, an 2001. Telefon 0745.650.319. (Ag. UTA, 1115)

Vând tractor Renault 65 PK. Telefon 0257-411173. (28246)

Vând tractor 650 cu plug stare foarte bună, Almaș, 476. Telefon 313548. (28257)

Vând ARO carosat grup de față, grup de spate, electromotor, scuter, prețuri avantajoase. Informații telefon 0742.203.534, oraș Sântana. (28259)

Vând SUP 29 combinator, disc, plug, incomplete. Informații teelfon 0742.547.129. (28275)

Vând tractor 445 CP, cu toate utilajele necesare. Telefon 0724.292.885. (28286)

Vând RABA 8,5 tone, basculantă, stare perfectă, an 1991, CIV, Informații telefon 0745.864.628 sau 316306. (Ag. Gurahonț)

VÂNZĂRI ELECTRO

Vindem CASE MARCAT, CÂNTARE, I. L. CARAGIALE nr. 22. Telefon 272727; 282829; 0745.520.497. (26743)

Vând CASE MARCAT FISCALE, CÂNTARE ELECTRONICE, str. STÂNJENEL 6. Telefon 279702; 0745.395.107; 0722.707.432; 0788.737.342. (25440)

Vindem CASE MARCAT FISCALE, CONSUMABILE, CÂNTARE ELECTRONICE, str. VICENȚIU BABEȘ nr. 22A. Telefon 211211, 0742.352.277; 0788.352.277. (26649)

Vând TV color, MP3, portabil; CD portabil. Telefon 0257-271122, 0724.673.171. (28284)

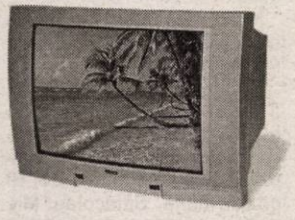

Numai noi vindem în rate, FĂRĂ DOBÂNDĂ: TV, MAȘINI SPĂLAT, ARAGAZE, COMBINE FRIGORIFICE, LĂZI, CONGELATOARE, FRIGIDERE. Reducere la plata cash. Telefon 259339, 563027; 0744.706.321. (27403)

Vindem: COMBINE FRIGORIFICE, CONGELATOARE, LĂZI, TELEVIZOARE, MAȘINI DE SPĂLAT AUTOMATE, VITRINE FRIGORIFICE, ANVELOPE. Asigurăm transport. Calea Radnei 151. Telefon 369090, 0743.662.845. (26910)

Vând frigider, congelator, ladă frig, combină frig, ladă cu sticlă, mașină spălat automată, vitrină frig. Telefon 210613. (28057)

Vând mașină automată de spălat marcă germană, preț mic, stare foarte bună. Telefon 0745.654.393. (28058)

Vând frigider mijlociu, stare bună, 2.000.000 lei. Telefon fix 0357/418693. (28029)

Vând congelator Arctic, foarte bun. Telefon 0357/410984. (28088)

Vindem FRIGORIFICE: VITRINE, RAFTURI, AGREGATE, CAMERE. Telefon 0744.510.455; 281384. (26946)

Vând boxe de 350W (4 buc) împreună cu stație și mixer preț 17 milioane. Telefon 0741.651.993. (27994)

Vând frigider și congelator Arctic. Telefon 0357/803391. (28097)

Vând TV color, sport, plastic. Telefon 0257/283632. (28113)

Vând TV color Philips, diagonala 70, teletext, telecomandă, ecran protecție, scart. Telefon 261998. (28154)

Vând calculator Intel Celeron la 2000. Telefon 0726.591.164. (28166)

Vând cameră video Panasonic MS1, 150 EU. Telefon 0745.825.420. (Ag. UTA, 1118)

Vând CONGELATOR „Gorenje" nou, cu 7 sertare, motor german, 2 ani garanție, din motiv de spațiu. Telefon 0257-250555. (28281)

VÂNZĂRI DIVERSE

Vând birou nou și pentru calculator, modern, bibliotecă, corpuri de bucătărie, mobilă bucătărie și un dulap cu uși culisabile la lungime 2,5 m. Telefon 0744.552.140. (28143)

Vând PLASĂ GARD, CUIE, RABITZ, SÂRMĂ, TABLĂ, ELECTROZI, COTURI și BURLANE etc. Str. Vrabiei 4, telefon 289997; www.garduri.ro (p)

Vând BOLȚARI TERMOIZOLANȚI beton și zgură cărămidă, omologați, diferite dimensiuni și STÂLPI ORNAMENTALI 0,80 cm, la cele mai mici prețuri. Telefon 283683, 0722.621.600, 0722.870.752. (18907)

Vând BOLȚARI cal. I-a, 14 modele, toate dimensiunile, prețuri negociabile. Telefon 0745.634.885. (24905)

Vând NISIP, BALAST, la domiciliu, preferabil 3 mc. Telefon 0740.120.697. (27089)

Vând BOLȚARI (BCU) TERMOIZOLANȚI. Telefon 0745.235.143, 0788.215.371. (27184)

Vând NISIP, BALAST, SORT, cu transport, la domiciliul clientului. Telefon 214415, 0745.003.018. (27304)

Vând NISIP, BALAST, SORT, LEMNE FOC, la domiciliul clientului. Telefon 214415, 0745.003.019. (27304)

Vând NISIP, BALAST, SORT, la domiciliul clientului. Telefon 255672; 0744.987.273. (27351)

Vindem MORI de GRÂU și MORI de PORUMB de capacitate mică. Prețuri fără concurență. Telefon 0744.536.745. (f. 3711884)

Vând pavaj folosit, 6 cm, roșu, galben, verde, cărămiziu, Calea Zimandului nr. 1. Telefon 0741.044.599. (27562)

Vând PAVAJ, BORDURI, RIGOLE, calitate, culori deosebite. REDUCERE LUNA AUGUST. Telefon 0721.391.074, 0741.044.599. (27562)

Vând garaj str. Banu Mărăcine, 2.700 EU negociabil. Telefon 0744.784.910. (27678)

Vând BALAST, NISIP, PIATRĂ cu autobasculantă 16 tone. Telefon 0723.829.446. (27200)

Vând SALTELE NOI, din import, orice dimensiune. Telefon 218991. (27035)

Vând BALAST, PIATRĂ, cu autobasculantă de 16 tone. Telefon 0741.500.053. (26910)

Vând lăzi albine Dadant. Telefon 212832 sau 0723.587.853. (27565)

Vând CIMENT - 155.000/sac: BLOCURI CERAMICE tip EUROTERM - 2.200.000 mc; OB - 14.500/kg; PLASĂ SUDATĂ, toate dimensiunile - 315.126/buc.; ȚIGLĂ - 15.500/buc. Telefon 0788.633.779; 0788.574.543. (27594)

Vând chitară rece, stare perfectă; fluier orchestră. Telefon 0257-271122, 0724.673.171. (28284)

Vând BALAST, NISIP, SORTURI, la domiciliul clientului. Telefon 0745.272.375. (27619)

Vând disc nou GD 4,23, tip V pentru tractor mare. Telefon 0744.633.584, 0745.264.837, 0257-536388. (26620)

Vând NISIP, BALAST, SORT, la domiciliul clientului. Telefon 255672; 0742.288.330 (27740)

Vând mobilă sufragerie lemn masiv, furnir nuc și dulap 4 uși. Telefon 0746.864.060. (27806)

Vând garaj autorizat, zona Piața Română. Telefon 0741.071.459. (27824)

Vând convenabil familii de albine. Informații telefon 0741.071.459. (27824)

Vând mobilă cameră de zi „Bucin", două dulapuri haine, unul cu 2 uși și unul cu 3 uși și un congelator cu 5 sertare „Arctic", toate în stare bună. Relații la telefon 0257-257436 sau 0740.185.547. (27875)

Vând 2 garaje zidite, la Lipova, în zona Stadionului. Informații la telefon 0257-257436 sau 0740.185.547. (27875)

Vând NISIP, BALASTRU, PIATRĂ cu Autobasculantă 16 tone. Cele mai mici prețuri! Telefon 0723.547.364. (27870)

Vând suflantă încălzire Technowash pe motorină și 4 geamuri termopan din PVC, folosite. Telefon 0722.380.551, 259942. (27946)

Vând PUI CARNE 400 gr, PUICUȚE ROSSO diferite mărimi. Telefon 219283, 0744.666.938. (27239)

Vând convenabil BOLȚARI TERMOIZOLANȚI, diferite dimensiuni, calitate superioară. Telefon 0744.507.339, 275551. (20330)

Vând 5 curcani de carne, diferite mărimi. Telefon 276205. (27271)

Vând NISIP, BALAST, SORT, domiciliul clientului, preț negociabil. Telefon 0744.853.044. (27622)

Vând MAȘINĂ DE CUSUT „SZINGER", stare foarte bună. Telefon 456183.

Vând COLȚARE, CANAPELE, FOTOLII, noi. Telefon 286069. (27740)

Vând garaj autorizat, Micălaca-Orizont, preț negociabil. Telefon 0723.213.287. (27979)

(Continuare în pagina 19)

(Urmare din pagina 18)

Vând vaci cu lapte și o iapă cu mânz și căruță. Telefon 0721.788-709. (27997)

Vând LEMNE FOC tăiate și crăpate, 700.000 mc. Telefon 278583, 0746.601.292. (28040)

Vând plug 2 capuri, în stare de fucnționare. Telefon 0257-464708. (28045)

Vând 2 vaci cu lapte. Informații la telefon 377105 (28041)

Vând mobilă din lemn și mașină de cusut Singer, originală. Telefon 235203, 0722.360.561. (28048)

Vând garaj tablă, la Polivalentă, în spatele blocului 22. Telefon 0+723.235.846. (28061)

Vând LEMNE FOC TĂIATE, esență tare, 70 lei/ mc. Telefon 278436, 0740.774.642. (28066)

CONFECȚII MĂRIMI MARI, inclusiv ROCHII DE GALĂ, deosebite, la MAGAZINUL BEL-AMI, Bălcescu 9. (28069)

Vând mașină de grâu nouă; Sup 29; porci grași. Telefon 232279. (27590)

Vând LĂMÂI, LEANDRU (roșu, roz, alb, crem) și PALMIERI. Telefon 263189. (27659)

Vând căruță țărănească, stare bună. Informații telefon 321822 sau 323960. (27656)

Vând CUPTOR PATISERIE ELECTRIC, 6 mp, stare foarte bună. Telefon 0744.540.216; 0746.055.285. (27602)

Lichidez gospodărie! Vând dormitor, bucătărie, diferite obiecte. Telefon 243551. (27697)

Vând mobilă „Ameland" stare foarte bună, dulap. Telefon 0727.109.494. (27850)

Vând TĂRÂȚE GRÂU 3.000 lei/kg cu transport gratuit la domiciliu până la 50 km în județ pentru 2.500 kg; pentru 7.500 kg transport gratuit 100 km în județ. Informații la 0722.689.443 sau 0257-289028 după ora 19. (27903)

Vând NISIP, BALAST, ȘORT, la domiciliul clientului. Telefon 0788.636.978, 0740.686.524. (27342)

Vând HRANĂ USCATĂ CÂINI, FURAJE GRANULATE, import UNGARIA, tâmplărie PVC, rulouri, jaluzele. Telefon 253589. (c. 559)

Vând baloți lucernă. Informații telefon 0257-289055, 0746.099.320. (27572)

Vând 30 mc BCU, 20x24x60, 2.000.000/mc, asigurăm transport. Telefon 0722.991.169. (27536)

Vând avantajos mașină automată spălat, birou, termotecă T15. Telefon 276831. (27524)

Vând (lichidez gospodărie) diferite colțare din piele și pluș, saltele duble, paturi simple și duble, mobilier living, bucătărie și dormitor, import Germania. Telefon 514905; 0741.704.246. (26722)

Vând PORȚI de GARAJ RABATABILE, diferite GEAMURI și UȘI TERMOPAN, import GERMANIA; diferite COVOARE. Telefon 514905; 0741.704.246. (26722)

Vând 8 scaune netapițate. Telefon 253118. (27957)

Vând căruță țărănească, hamuri cai, dormitor tip 623, menghine. Telefon 0723.165.374; 256396. (28036)

Vând colțar executat la comandă din mobilă neagră. Telefon 235337. (28037)

Vând 22 tone grâu producție 2005, preț 2.700/kg, negociabil. Telefon 536178. (28075)

Vând mobilă Bonanza, culoare închisă. Telefon 260674. (27850)

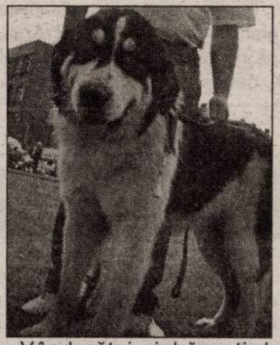

Vând cățel ciobănești de Bucovina, pedigree, mascul și femelă campioni cu medalii, ofer mascul pentru montă; porumb dulce pentru fiert 15 bani/bucata; banzic; circular; porumb Pionner; lanț Stihl; planetară Audi-80; Peugeot-205; scule forat. Telefon 0357-407670; 0744.566.143. (24176)

Vând colțar piele maro, extensibil 3,2, colț, deosebit, unicat și bibliotecă Germania, stare impecabilă. Telefon 286799; 0744.827.047. (27768)

Vând cadă acril cu sistem de hidromasaj, nouă, 25.000.000 lei, negociabil, dimensiuni 170x70 cm. Telefon 235145; 0744.237.212 sau 0746.766.105. (28092)

Vând mașină de cusut Singer mic. Telefon 351493, 350444. (Ag. Criș, 383)

Vând mânz 2 ani, semigreu, Zimandu Nou nr. 48. (28152)

Vând mânz semigreu 1.2 ani, șarg, coamă albă. Telefon 380244. (28153)

Vând porci 40-50 kg. Telefon 0741.305.000. (28173)

Vând cazan țuică complet, 100 litri și circular trifazic 7.5 KW. Telefon 454303; 0744.116.819. (28177)

Vând saci rafie 50 kg, vechi. Telefon 0742.218.693; 0744.875.054. (28184)

Vând ușă nouă tablă 4 mm, 2m x 0.72 m cu toc și 2 yale, sub prețul fabricației. Telefon 0745.542.041. (28186)

Vând pult cu vitrină și 2 vitrine verticale noi, cu spoturi, sub prețul fabricației. Telefon 0745.542.041. (28186)

Vând APARAT KEBAB. Telefon 0740.629.614. (28209)

Vând APARAT SUDURĂ ARGON, 160A, marca TELWIN, puțin folosit, preț 550 Euro. Telefon 0745.396.298, Arad. (28220)

Vând frigider, congelator, canapea, fotolii, geamuri, uși, draperii. Telefon 259485. (28228)

Vând covor persan de Cisnădie, nou, 2.50/3.40. Telefon 0357/405703. (28239)

Vând congelator Arctic 7 sertare, canapea extensibilă 2 persoane, canapea 1 persoană, masă furnir + 4 scaune tapițate, dulap furnir 3 uși, mobilă bucătărie melaminată, set chiuvetă cu picior + vas WC. Telefon 230641; 231888. (28244)

Vând convenabil 2 GEAMURI CU ROLETĂ (2x3 canate), făcute la comandă, STARE FOARTE BUNĂ. Telefon 368104.

Vând set mobilier birou, Mobexpert, la preț bun. Telefon 0721.640.992. (Ag. UTA, 1111)

De vânzare scaun de copil, pentru mașină și bicicletă mică cu roți. Telefon 349332. (Ag. UTA, 1113)

Vând urgent garaj demontabil în cartierul Alfa. Telefon 0744.668.403. (28287)

Vând bibliotecă stejar în stare foarte bună cu birou, la preț convenabil. Telefon 0257-368961, 0723.487.308. (28290)

Vând FĂINĂ ALBĂ 7.000 lei/kg, Moara ȘIMAND. Telefon 0745.233.190. (28296)

CUMPĂRĂRI TERENURI, IMOBILIARE

Cumpăr teren agricol în zonele: Zimandul Nou, Sântana, în asociațiile Scânteia, Utviniș, Romgera. Telefon 0746.424.713, 0744.905.202. (27334)

Cumpăr 1 ha de pământ arabil pe șoseaua Arad-Zădăreni. Telefon 349293. (27847)

CUMPĂRĂRI DIVERSE

Cumpăr pene vechi și noi. Telefon 210480, 0742.299.805. (27181)

CUMPĂR PORCI și VACI pentru sacrificare. Plata pe loc, Arad. Telefon 0257-287723. (27988)

Cumpăr obiecte din argint și aur, vechi cu pietre. Telefon 0721.512.555. (28078)

Cumpăr mărci germane, șilingi, lire italiene. Telefon 240990, 0721.512.555. (28078)

Cumpăr pene vechi și noi, preț foarte bun. Telefon 0741.689.068. (28144)

Cumpăr prune (borhot) pentru țuică. Telefon 252768; 0745.611.323. (28190)

LOCURI DE MUNCĂ

S.C. MAREM SRL angajează COFETAR și PATISER. Telefon 256110. (28124)

Angajez BUCĂTAR/BUCĂTĂREASĂ pentru FAST FOOD mic, zona Vlaicu. Telefon 272270. (27896)

Angajez FEMEI DE SERVICIU. Telefon 289905; 0723.662.578. (p)

CPI SECURITY selecționează PERSONAL PAZĂ, bărbați și femei, pentru obiectiv special în Ineu. Salarizare și condiții de muncă avantajoase. Relații la telefon 0722.457.126. (27560)

Restaurant IL PADRINO angajează FEMEI PENTRU CURĂȚENIE. Informații la telefon 211994. (27634)

MORAR PAZĂ și PROTECȚIE angajează cu salar atractiv AGENȚI de INTERVENȚIE și PAZĂ, bărbați-femei. Telefon 228786. (27109)

SC angajează LĂCĂTUȘ CONFECȚII METALICE, PAZNIC, NECALIFICAȚI. Telefon 0744.844.356. (27595)

Vrei un câștig în plus? Caut FEMEI, 18-30 ani, pentru VIDEO-COMUNICARE, cunoscătoare limba italiană. Telefon 0744.290.508; 0039347/2787549. (27792)

„MORAR PAZĂ și PROTECȚIE" angajează DISPECERI. Telefon 228786. (27820)

Restaurantul OLYMPIA din NĂDAB, angajează OSPĂTARE, FEMEIE DE SERVICIU. Telefon 0788.652.789. (Ag. UTA, 1093)

Angajăm CONTABILĂ str. Pădurii, nr. 105. Telefon 0788.633.779. (27933)

Casă de Schimb angajează TINERI pentru postul de CASIER VALUTAR. Telefon 0788.452.597. (27942)

SC KLAUS UNION SRL angajează STRUNGARI. Informații telefon 0727.068.225. (27947)

SOCIETATE COMERCIALĂ angajează BRUTARI. Informații telefon 0745.355.868. (27877)

Angajăm FEMEIE DE SERVICIU. Informații la telefon 251461 sau 0744.507.211. (27896)

We are looking for a Civil Engineer who dwells in ARAD and prefarably experienced on the Construction of Water Retaining Structures. English Language is essential. Cadidates should send their CV's to the bauteknico@aradastral.ro Ro e-mail address. (27992)

Angajez MUNCITORI în ARAD, calificați sau necalificați pentru meseria de MĂCELAR, TRANȘATOR IGIENIZARE. Telefon 0741.137.458. (72988)

SALON ÎNFURMUSEȚARE caută COAFEZĂ. Informații telefon 0745.787.388. (28035)

Angajez VÂNZĂTOARE PATISERIE, FAST-FOOD. Telefon 07456.654.393. (28056)

Angajăm MUNCITORI NECALIFICAȚI pentru SPAȚII VERZI (avantaj permis de conducere). Informații telefon 280231. (28062)

CLUB IGHI-BUU angajează BARMANE cu experiență. Telefon 0723.815.486. (28068)

FIRMĂ DE CONSTRUCȚII angajează ZIDARI și TÂMPLARI. Salariu atractiv. Telefon 281281, 0743.844.664. (28082)

SMART OFFICE angajează urgent, în toate domeniile. Telefon 0357-407245, 0722.875.255. (c. 1375)

Angajăm TÂMPLARI cu experiență și ABSOLVENȚI promoția 2005. Telefon 216735. (27292)

Angajăm BARMANI (BĂRMĂNIȚE) Bar Non-Stop. Cerem seriozitate. Telefon 246261, 0744.706.891. (27939)

SC comercială FIRMĂ TRANSPORT, caută urgent, în vederea angajării, ECONOMIST. Prioritate constituie cunoștințe limba italiană, cunoștințe Word, Excel, contabilitate primară. Orar zilnic 9-11, 17.30 - 19. Telefon 0723.333.579. (27918)

Angajăm MUNCITORI pentru prepararea produsului „COZONAC SECUIESC", femei și bărbați. Asigurăm carte de muncă și calificare. Cunoscători limba maghiară. Telefon 0746.056.767. (27905)

Compania Imobiliară CASADOMI angajează AGENT IMOBILIAR. Relații telefon 0257-212443, 0724.249.298. (27909)

ROMBIZ IMPEX angajează VÂNZĂTORI MAGAZIN ELECTROCASNICE. Relații B-dul Revoluției 85. Telefon 0257/281943; 0726.745.483. (27422)

Angajăm ȘOFER PROFESIONIST transport mărfuri, intern-extern, camion 7,5 to, maximă seriozitate. Telefon 0744.795.260. (27964)

SC WORLD SHOES SRL angajează MUNCITORI CALIFICAȚI și MAȘINISTE pentru fețe încălțăminte (incinta TOLEDO-UTA). Informații telefon 349900, 349909. (27983)

CABINET STOMATOLOGIC central, angajează ASISTENTĂ, programare interviu la 228112; 0722.479.199. (28059)

FIRMĂ DE DISTRIBUȚIE MATERIALE DE CONSTRUCȚII și AMENAJĂRI INTERIOARE, angajează pentru punct de lucru Arad: GESTIONAR(Ă). Condiții: seriozitate, cunoștințe operare PC. Cei interesați pot trimite CV la fax 0256/274012; 0257/228382. Numai persoanele selecționate vor fi contactate. (28005)

SC angajează TÂMPLARI, experiență domeniu, producție geamuri, uși lemn stratificat și mobilier pal melaminat. Telefon 0744.242.551; 0726.816.338, 515155. (27823)

Angajez OSPĂTARE-BARMANE prezentabile, salar atractiv. Informații telefon 0744.239.526. (27810)

Angajăm ASISTENTĂ MEDICALĂ sau SECRETARĂ, cunoștințe minime PC. CV se poate depune până la 30.08.2005, la CMI Dr. GEORGESCU ȘTEFAN, strada Vasile Goldiș nr. 1/3, ap. 25. (27791)

TOP SECURITY, Arad, P-ța Sârbească 1, telefon 281410, 280228, angajează PERSONAL TEHNIC pentru SISTEME ALARMĂ. (28106)

Angajez BARMANE în comuna ȘAGU. Informații la telefon 0741.217.839; 0744.143.028. (28121)

SC PAN PRO SRL angajează BRUTARI-PATISERI cu sau fără experiență. Telefon 211210. (Ag. UTA, 1108)

MUNCĂ CIPRU! Femei: domeniul HOTELIER; bărbați: CONSTRUCȚII, MECANICI AUTO, ȘOFERI; familie: MINI-FERMĂ. Telefon 0257/211400; 0746.905.871. (28094)

SC angajăm OSPĂTARĂ, AJUTOR BUCĂTAR, VÂNZĂTOARE magazin alimentar. Telefon 0722.160.961. (28101)

TOP SECURITY, Arad, P-ța Sârbească 1, telefon 281410, 280228, angajează PERSONAL PAZĂ (bărbați și femei). (28106)

FIRMĂ DE IMPORT PIESE AUTO, angajăm CONTABIL. Se oferă salar atractiv. Persoanele interesate sunt rugate să trimită CV-ul la fax 272878. (28147)

SOCIETATE COMERCIALĂ angajează ZIDARI și MUNCITORI NECALIFICAȚI. Telefon 0742.676.641. (28132)

S.C. J.P. TELEMARKETING S.R.L. sucht DEUTSCHSPRACHIGE MITARBEITER/INEN FÜR CALLCENTER, alter unwichtig, gute deutschkenntnisse von schule oder von zuhause aus, gute verdienstmöglichkeiten. Teilzeit: ab 90 Euro bis 400 Euro; vollzeit: ab 160 Euro bis 900 Euro. Telefonnummer 0727.212.972. (28128)

Angajez MUNCITORI în CONSTRUCȚII. Telefon 0744.244.447. (28156)

IZOSTAR angajează MUNCITORI TÂMPLĂRIE ALUMINIU, PVC, ZIDARI, ZUGRAVI, NECALIFICAȚI. Telefon 256343; 0744.397.312; 0744.773.152. (28157)

SC VD&DARIAN SRL angajează ESCAVATORIST posesor permis E sau C, retribuție avantajoasă. Telefon 0747.898.888; 531210. (28159)

Angajez VÂNZĂTOARE pentru MAGAZIN TEXTILE, zona Fortuna. Telefon 0723.404.203. (28163)

Angajez VÂNZĂTOARE în JACKSON, stand 171. (28165)

HOTEL PRESIDENT angajează pentru restaurant: OSPĂTARI, AJUTOR OSPĂTARI și FEMEI DE SERVICIU. (28182)

„REVITAL" organizează cursuri REFLEXOTERAPIE acreditate de Ministerul Muncii; posibilități angajare. Telefon 280595. (28207)

SOCIETATE COMERCIALĂ angajează VÂNZĂTOARE. Informații telefon 252776. (28210)

Angajăm VÂNZĂTOARE, aspect fizic plăcut, dinamică, ușurință în comunicare. Telefon 281677. (28217)

SC angajează FEMEI DE SERVICIU și TÂMPLARI. Telefon 253834. (28225)

Angajez BRUTAR, ucenici brutar, VÂNZĂTOARE, LĂCĂTUȘ, AGENT VÂNZĂRI. Telefon 0726.316.643. (Ag. UTA, 1116)

Firmă de CURIERAT, angajează ȘOFER, CURIER. Telefon 0357-411911 orele 10-16. (28253)

SC angajează MUNCITORI BĂRBAȚI și FEMEI. Telefon 0257-280050. (28273)

„X" BAR angajează BARMANE, OSPĂTARE și FEMEI DE SERVICIU. Telefon 0722.257.422. (28282)

SOCIETATE COMERCIALĂ angajează MUNCITOR cu cunoștințe de AUTOMATIZĂRI. Telefon 0741.332.360. (28283)

SOCIETATE COMERCIALĂ sediul Arad, angajăm ȘOFERI gradele B, C, D, E, PROFESIONIȘTI, cu atestat pentru transport persoane, CU DOMICILIUL ARAD, experiență în domeniu, seriozitate. Telefon 0744.621.811, 0722.831.624. (28289)

(Continuare în pagina 20)

☛ (Urmare din pagina 19)

UNI-K DESIGN angajează ZIDARI, ZUGRAVI, MONTATORI RIGIPS, cu experiență. Salariu 10.000.000 lei. Telefon 0744.629.469. (28291)

SOCIETATE COMERCIALĂ angajează CONFECȚIONERE ÎMBRĂCĂMINTE. Telefon 469979. (28288)

Angajez BARMAN, OSPĂTAR și BUCĂTAR. Telefon 0746.693.796. (Ag. Criș, 384)

PRESTĂRI SERVICII

DOAMNĂ SERIOASĂ, îmi ofer serviciile ca MENAJERĂ (spălat, călcat, curățenie, gătit), de 2-3 ori pe săptămână. Telefon 349312, orele 19-22. (28105)

AUTOMATIC SERVICE repară MAȘINI SPĂLAT. Garanție 1 an. Telefon 259146, 0744.241.398, 0357-401569. (27849)

SILDOR PROD
vânzări, montaj, reparații: VITRINE, CAMERE FRIGORIFICE și AER CONDIȚIONAT. Telefon service: 0257-349121, sediu: 0257-270622. (c.)

Repar MAȘINI SPĂLAT AUTOMATE, la domiciliul clientului. Telefon 241355. (27632)

FIRMĂ GERMANO-ROMÂNĂ repară: MAȘINI DE SPĂLAT AUTOMATE, cu piese originale. Telefon 274575; 416464; 0740.098.008. (18649)

Școala șoferi col. RUSU, Bd. Decebal, nr. 18, face înscrieri. Telefon 283696. (27628)

Repar MAȘINI SPĂLAT AUTOMATE, FRIGIDERE, garanție 1 an, deplasare gratuită. Telefon 274600. (27424)

SC execută CONFECȚII METALICE, CONSTRUCȚII, INSTALAȚII SANITARE. Telefon 0744.844.356. (27595)

„DAMAR" repară MAȘINI SPĂLAT AUTOMATE, garanție. Telefon 270518; 0740.869.274. (27749)

„ANA-FRIG" repară FRIGIDERE, CONGELATOARE, la domiciliu, garanție 1 an. Telefon 210420; 0745.967.198. (25281)

Școala IRIMIA, înscrie. CELE MAI MICI PREȚURI. Telefon 286602; 0744.183.885. (25359)

PRESTĂM SERVICII DE CURĂȚENIE INDUSTRIALĂ sau FIRME, cu autorizație în domeniu, preț avantajos. Telefon 0722.237.821. (27664)

CURSURI MASAJ, REFLEXOTERAPIE, diplome stat, 4.800.000, rate. Telefon 252860; 0724.442.686. (25539)

Executăm lucrări CONSTRUCȚII: ACOPERIȘ, DULGHERIE, TINICHIGERIE, PAVAJ, BORDURI, DEMOLĂRI. Telefon 210586, 0744.904.690. (27883)

MADONA-LIPOVA repară ieftin MAȘINI SPĂLAT, FRIGORIFICE. Telefon 563145; 0744.796.542. (27403)

Executăm LUCRĂRI ÎN CONSTRUCȚII și SPARGEM ÎN BETON. Telefon 0740.289.544. (27635)

FIRMĂ EXECUTĂ ZUGRĂVELI: glet, lavabil Stucco, rigips; PLACĂRI: gresie, faianță, pal laminat. Telefon 0742.765.332; 0740.452.555. (28087)

Executăm ACOPERIȘURI, REPARAȚII acoperișuri, TENCUIELI ZIDĂRII, gresie, RIGIPS. Telefon 0740.094.184. (28139)

TAPIȚĂM, REPARĂM CANAPELE, COLȚARE, ROLETE, domiciliul clientului. Telefon 219514; 0724.208.683. (28169)

FIRMĂ execută LUCRĂRI INSTALAȚII, ÎNTREȚINERE electrice și telecomunicații. Telefon 0257/259353. (28179)

DIVERSE

RESTAURANTUL „ROBERTO", ofertă avantajoasă, prețuri mici: NUNȚI, BOTEZURI. Telefon 0722.348.103. (UTA, 1098)

Mulțumesc prof. Puicaru, singurul care a reușit să-mi trateze SPONDILOZA CERVICALĂ, insomnii și SCIATICA, zadarnic tratată medical ani de zile. Sârb, telefon 250153. (24170)

PENSIUNE pentru ÎNGRIJIREA BĂTRÂNILOR, oferă confort occidental. Telefon 0743.072.755. (28192)

TURISM

DOUBLE T - transport internațional persoane - cu prețuri începând de la: GERMANIA 45 Euro; ELVEȚIA 90 Euro, SPANIA 110 Euro, dus-întors; FRANȚA 100 EU, AUSTRIA 43 Euro. Rezervări, lângă Biserica Roșie, telefon 0257-250230; 0788.359.489, 0745.475.750. (27856)

SCHIMBURI

Schimb (vând) casă în Ususău cu garsonieră Arad. Telefon 0722.264.539. (27628)

Schimb apartament 2 camere Fortuna cu 3 camere, cf. 1, tot Fortuna, ofer diferență (eventual vând). Telefon 0257-242982, 0740.022.271. (UTA, 1099)

ÎNCHIRIERI

Ofer spre închiriere apartament ultracentral, lângă Astoria, pentru activități comerciale. Telefon 0721.222.058. (27405, 406)

Închiriez apartament 2 camere parter, central, amenajat, posibil firmă, 200 EU/lună. Telefon 0722.294.842. (27656)

Doresc să închiriez garsonieră sau apartament cu 2-3 camere. Telefon 338544, 0723.308.286. (27620)

Student, caut coleg pentru închiriat apartament în Cluj, central. Telefon 0722.295.356. (27811)

Închiriez apartament 2 camere Vlaicu, Hațeg, 5/III, ușă metalică, contorizat, 100 EU, plata anticipat pe 6 luni, prefer seriozitate, plus garanție o lună. Telefon 0721.750.840; 212708. (29843)

Închiriez (ofer) apartament 2 camere ultracentral, complet mobilat și utilat, 850 lei/lună. Telefon 0722.388.176. (27858)

Închiriez (ofer) apartament 1 cameră, central, 150 EU, anticipat 3 luni. Telefon 0722.837.714, 0722.709.493. (27916)

Închiriez cameră în Stațiunea Moneasa. Telefon 0259-455222, 0744.160.499. (27941)

Închiriez apartament 4 camere lângă Hotel Central, stil occidental, 500 EU/lună. Telefon 0727.982.469. (27948)

Închiriez apartament superutilat și garaj, 3 camere Samantha, 400 EU/lună. Telefon 0727.982.469. (27948)

Închiriez apartament central 2 camere, mobilat, utilat, 200 EU/lună. Telefon 0727.982.469. (27948)

Primesc în gazdă 1-2 fete. Telefon 246428, după ora 13. (27998)

OFER SPAȚIU, zonă centrală, 2 boxe (camere) suprafața 60 mp și curte betonată, suprafața 400 mp. Telefon 265880, 0744.873.210. (27993)

Dau în chirie de la 1 septembrie 2005, garsonieră cf. 1, central, curată și mobilată. Telefon 0740.649.106, 0788.687.975. (28021)

Primesc în gazdă - mobilat, elev(ă), student(ă), nefumător, central. Telefon 251670. (28025)

Ofer spre închiriere apartament 2 camere, spațios, Micălaca, zona 100, la principală, termopane, termotecă, ușă blindată, mobilat, utilat. Telefon 0723.235846. (28061)

Primesc o fată în gazdă, bloc zona Gării. Telefon 252880. (27925)

Ofer spre închiriere zona UTA, apartament 1 cameră, bucătărie, baie, spais, total contorizat, parțial mobilat, termen lung, 100 EU. Telefon 0740.347.113. (p)

Ofer spre închiriere apartament 3 camere mobilat, utilat și curat + garaj, în zona Miorița, etaj I. Telefon 0722.782.946, 0722.698.750; 259338. (27881)

Închiriez teren neamenajat, în suprafață de 700 mp, vis-a-vis de Registrul Auto, preț 1 Eu/mp. Telefon 0741.651.993. (27994)

Primesc în gazdă 2 băieți sau 2 fete, bloc, zonă centrală. Telefon 232906. (28091)

Închiriez un apartament în zona Intim, str. Făget nr. 3, bloc F, scara A, ap. 15. Telefon 235830. (28034)

Închiriez un apartament pentru birouri sau computere, suprafață 125 mp; vând auto Volkswagen Pasat pentru piese de schimb, stare bună. Telefon 231569. (28023)

COMPLEXUL COMERCIAL MARKET JACKSON ALFA închiriază STANDURI și MESE în piața acoperită. Telefon 277520; 0744.459.910. (28001)

Închiriem HALĂ centrală, 1.600 mp; SPAȚIU PRODUCȚIE CONFECȚII, 500 mp + UTILAJE (cu climă); BIROURI UTA (cu climă). Informații telefon 275375; 0744.208.040. Preț avantajos! (27935)

Primesc în gazdă o elevă/studentă, loo ultracentral. Telefon 254133. (27784)

Închiriez SPAȚIU COMERCIAL, șoseaua Timișorii nr. 110. Telefon 0722.241.122. (28095)

Închiriez apartament 1 cameră, S 50 mp, în centru, Barițiu colț cu Mețianu, ideal pentru birouri, preț 170 Euro. Telefon 0723.277.767. (Ag. UTA, 1106)

Închiriez SPAȚIU COMERCIAL, în comuna ȘAGU. Informații telefon 0741.217.839; 0744.143.028. (28121)

Primesc în gazdă elevă sau elev. Telefon 0257/235535. (28148)

SOCIETATE COMERCIALĂ oferim spre închiriere MACARA HYDROM, 18 tone și TELEMAC 12,5. Informații telefon 0741.224.122; 0740.917.644. (28150)

Închiriez apartament central, confort sporit, prefer licențiat. Telefon 261692, orele 16-21. (28167)

Primesc în gazdă studentă din județ, cameră separată. Telefon 250190. (28170)

Primesc 1-2 eleve, studente în gazdă, zonă centrală. Telefon 0257/251524; 0726.801.176. (28172)

Primesc în gazdă o elevă sau o studentă. Telefon 0257/252878. (28213)

Închiriez SPAȚIU COMERCIAL, 30 mp, central, Alfa. Telefon 0744.666.195. (28214)

Primesc în gazdă 2 eleve, un milion de persoană. Telefon 233342. (28216)

Închiriez (ofer) SPAȚIU pentru ATELIER MECANIC, ELECTRICIAN AUTO, 70 mp, vad bun. Telefon 0722.891.145. (28218)

Închiriez apartament 2 camere, mobilat, utilat, Micălaca, 120 Euro. Telefon 0744.607.072; 0722.135.994. (28230)

Închiriez garsonieră, mobilată, utilată, zona Vlaicu, 100 Euro. Telefon 0744.607.072; 0722.135.994. (28230)

Închiriez apartament 3 camere, central, mobilat, utilat, 180 Euro. Telefon 0744.607.072; 0722.135.994. (28230)

Închiriez apartamente de lux, central, toate utilitățile. Telefon 0744.607.072; 0722.135.994. (28230)

Închiriez SPAȚIU COMERCIAL, ultracentral, cu vitrină pe Bulevard, 240 mp, 22 Euro/mp. Telefon 0744.607.072; 0722.135.994. (28230)

Închiriez apartament 2 camere, Alfa, complet renovat și utilat. Telefon 0745.274.638; 0788.689.390. (28240)

Închiriez 3 camere, amenajate, Polivalentă, 250 Euro/lună. Telefon 0257/228055; 0746.186.060. (28242)

Dau în chirie apartament două camere, ne/mobilat, avantajos. Telefon 0727.745.424. (28245)

Caut să închiriez apartament 2-3 camere, ne/mobilat. Telefon 274024, dimineața; 211672, seara. (28245)

Primesc fete în gazdă, clădire nouă, zona UTA. Telefon 0722.348.103. (Ag. UTA, 1112)

Dau în chirie apartament 2 camere ne(mobilat), central Micălaca. Telefon 0726.289.694, 253428. (28278)

Primesc 1-2 fete în gazdă, la bloc, zona Podgoria. Telefon 0740.499.827. (28292)

Închiriez apartament 3 camere amenajat firmă, etaj I, în Arad, vizavi CEC, fața Bulevard. Telefon 0744.254.610. (Ag. Ineu, 333)

PIERDERI

Pierdut filă CEC cu seria BG 311 și numărul 00068182 aparținând firmei SC CALORIS GROUP SA emisă pentru SC BRAVO SRL. O declar nulă. (28265)

Pierdut legitimație călătorie gratuită eliberată de CTP Arad, pe numele Stepănescu Adela. O declar nulă. (Ag. UTA, 1120)

✝ DECESE ✝

Anunțurile de deces se publică gratuit!

Cu inimile sfâșiate de durere anunțăm trecerea în eternitate, după o scurtă și grea suferință a bunului nostru soț, tată, socru și bunic,

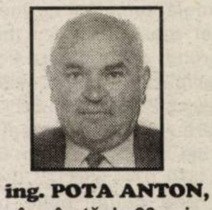

ing. POTA ANTON,
în vârstă de 63 ani.
Înmormântarea va avea loc astăzi, 19 august 2005, ora 14, în localitatea GHIOROC nr. 489. Vei rămâne veșnic în amintirea noastră! Soția MAGDALENA, fiica ERIKA, ginerele GHEORG și nepoțelul ROBERT.

Cu durere în suflet anunțăm că inima celei mai bune soții și mame,

CATIȚA BUNACIU,
născută STEPAN,
în comuna ZĂRAND,
a încetat să mai bată pentru totdeauna în 18 august 2005. „Un vânt pustiu/ Un vânt de toamnă/ O zi prea tristă la apus/ Când ai plecat din lume mamă/ Cu îngerii în ceruri sus." Înmormântarea va avea loc sâmbătă, 20 august 2005, de la domiciliul din strada Marginei nr. 3. Familia îndoliată BUNACIU.

Cu adâncă durere anunțăm încetarea din viață a iubitului nostru soț și unchi
BUTNARU NICOLAE,
în vârstă de 91 ani.
Înmormântarea va avea loc la Cimitirul Eternitatea, azi, 19 august 2005, ora 12. Soția îndoliată FLORICA, nepoții RODICA, LAVINIA, MARIUS și MIRCEA.

Cu adâncă durere anunțăm trecerea în neființă a celui care a fost
BUTNARIU NICOLAE,
la frumoasa vârstă de 91 ani. Înmormântarea va avea loc azi, 19 august 2005, ora 12, la Cimitirul Eternitatea. Dumnezeu să-l odihnească în pace! Soția FLORICA, ADINA și MITRUȚ, îndurerați.

Cu adâncă durere anunțăm încetarea din viață, a celui ce a fost
IUONAȘ DAN GHEORGHE
în vârstă de 66 ani. Înhumarea va avea loc sâmbătă, 20 august 2005, ora 13, de la Capela Cimitirului Pomenirea. Sora ADRIANA cu fiica IOANA cu familia, și familia GIURCĂU.

Cu profundă durere în suflet anunțăm pe toți cei care au cunoscut-o, că după o scurtă și grea suferință, s-a stins din viață scumpa noastră mamă, soacră și bunică
LAZA VASILICA
84 ani. Dumnezeu s-o odihnească în pace! Familia LAZA DAN, SMARANDA și SERGIU; fam. dr. TĂTARU VIOLETA și CRISTIAN. Înmormântarea la Cimitirul Eternitatea, sâmbătă 20.08.2005, ora 13, Capela „Damian".

✝ CONDOLEANȚE ✝

Copiii PAVEL, VIORICA și FLORICA anunță că mama lor cea bună,

BUNACIU CATIȚA
s-a stins din viață după o grea-grea suferință, la vârsta de 66 de ani. Cât ai trăi te-am iubit/ Cât vom trăi te vom plânge. „Noaptea cade înmiresmată/ Cum știm noi ca-ntr-o poveste/ Totul e ca altădată/ Numai mama nu mai este." (28141)

Suntem alături de colega noastră USUSAN ADRIANA în marea durere pricinuită de decesul bunicului ei. Colectivul C.C. PHOENIX ARAD. (28187)

Sincere condoleanțe colegei noastre ZAHARIA RIBANA și familiei, în durerea pricinuită de moartea tatălui. Dumnezeu să-l odihnească în pace! Colectivul S.C. REM-ARK SRL ARAD. (28208)

Mulțumim din suflet tuturor celor care au fost alături de noi, la marea durere pricinuită de decesul celei care a fost
DĂRĂU AMALIA.
Dumnezeu să o odihnească în pace! Familia îndoliată. (28268)

Suntem alături de familia LAZA și dr. TĂTARU în durerea pricinuită de decesul mamei,
LAZA VIORICA.
Sincere condoleanțe! Colectivul Secției ATI, Spital Clinic Județean Arad. (28271)

O lumânare aprinsă, o rugăciune și lacrimi la despărțirea de cea care a fost
SUCIU MARIA
din CHIȘINEU-CRIȘ. Dumnezeu să îi dea odihnă veșnică. Familia ALEXANDRU din Sântana.

✝ COMEMORĂRI ✝

Cu adâncă tristețe aducem la cunoștință că se împlinesc 10 ani de la decesul iubitului nostru soț, tată și bunic,
Dr. MIRCEA STOINESCU,
medic primar și 6 ani de la pierderea scumpului nostru fiu, frate și unchi
conf. dr. ing.
RADU STOINESCU.
Dumnezeu să-i ierte și să-i odihnească! Familiile STOINESCU, TĂUCEAN și CORDOȘ. (27737)

(Continuare în pagina 21) ☛

☛ (Urmare din pagina 20)

Amintim cu aceeași durere și tristețe în suflet ca și în clipa despărțirii că au trecut 5 ani de zile de când a plecat de lângă noi iubitul nostru soț și tată

FERȘETA ALEXANDRU.

Pentru dragostea cu care ne-ai înconjurat îți datorăm amintire veșnică, rugându-ne neîncetat ca Bunul Dumnezeu să te ierte și să te odihnească în pace! Parastasul de pomenire va avea loc duminică, 21 august 2005, ora 12, la Biserica din Cimitirul Pomenirea. Adânc îndurerați și marcați pentru tot restul vieții, soția ANA și fiul BOGDAN. (25484)

Tristă și neuitată va rămâne pentru noi ziua de 22 august când se împlinesc 2 ani de la despărțirea de iubitul nostru tată, socru, bunic și cumnat

NAN PETRU.

Amintirea lui va dăinui peste timp. Dumnezeu să-l odihnească în pace! Parastasul de pomenire va avea loc sâmbătă, ora 11, la Biserica Ortodoxă UTA (Șega II). Familia. (28074)

Cu durere amintim că au trecut 6 ani de când ne-a părăsit mama,

biolog

CAMELIA SUBOTA

și 12 ani de la plecarea tatălui

Dr. SUBOTA IOAN.

Pomenirea sâmbătă, 20 august 2005, ora 11, la Catedrala Ortodoxă Nouă. ILEANA și ANAMARIA. (27794)

Astăzi, 19 august, se împlinesc 7 ani de la trecerea în eternitate a celei care a fost o minunată fiică, soție, mamă,

MARTIN VIORICA.

Parastasul va avea loc sâmbătă, 20 august, la Catedrala Ortodoxă Veche, la ora 12. Dumnezeu să odihnească sufletul ei blând! Familiile MARTIN și ONEȚ. (27801)

S-au scurs în tăcere 36 de zile de la adormirea celei care a fost

MARIA FAUR

din ȘIRIA.

Parastasul de pomenire va avea loc duminică, 21 august 2005, la Mănăstirea FEREDEU, ȘIRIA. Așteptăm ziua revederii. Fiica ILEANA GURBAN cu familia, fiul NISTOR PETRU cu familia. (27899)

Se împlinesc 16 ani de la moartea bunului nostru tată

PANEA CRĂCIUN,

fost EPITROP la BISERICA ȘEGA I. Dumnezeu să te odihnească în pace! Fiicele PURCĂRIN VIORICA, PANEA LEONORA și KANDLER LUCIA. (27852)

Au trecut 6 luni de la dureroasa despărțire de iubitul nostru soț și tată,

VASILE ORGHICI.

Parastasul va avea loc duminică, 21 august, ora 12, la Biserica Ortodoxă Faleza Sud, str. Condurașilor. Familia îndurerată. (27885)

Au trecut 2 ani de când ne-a părăsit cea mai bună mamă și soacră

BOZGAN SILVIA,

din ARAD.

Chipul tău bun și blând și dragostea cu care ne-ai înconjurat nu le vom uita niciodată. Te vom plânge toată viața, fiul TEODOR și nora LIVIA BOZGAN. (27897)

PASCU FLOAREA,

s-au scurs cu greu cele 6 luni de când ai plecat de lângă noi. Lacrimile sunt izvor nesecat la mormânt, acasă și pe stradă. Parastasul va fi sâmbătă, 20 august 2005, ora 11, la Catedrala Ortodoxă Veche. Rămâi mereu în sufletele noastre, VALENTIN, NICOLETA, BELA și ANDREEA. (27907)

Tristă este ziua de 22 august 2005, zi în care scumpa noastră

CRISTINA - LAVINIA POP,

19 ani,

împlinește un an de când și-a pierdut viața într-un tragic accident, s-a dus să fie alături de tatăl său, de la a cărui plecare se împlinește un an și șapte luni,

IOAN POP,

44 ani.

„S-a scurs un an și respectiv un an și șapte luni fără de voi/ Cu negre vânturi și reci ploi/ Cu dor în suflet că-ntr-o zi/ Din nou toți patru iar vom fi/ Atunci în ceruri voi afla/ De ce a trebuit să fie așa." Parastasul de pomenire va avea loc duminică, 21 august 2005, la Capela Ortodoxă din Alfa. Cu inimile zdrobite de durere, mama și soția VIORICA cu fratele și fiul CĂLIN. (27917)

Lumânare aprinsă, tristă amintire la 1 an de la moartea celui care a fost soț, bunic, frate,

BUDURIȚAN IOAN.

Lacrimi și flori la mormântul tău. Soția IRINA. (27986)

În 22 august se împlinesc 2 ani de când a încetat din viață scumpa noastră soție și mamă

IULIANA COSMA.

Parastasul și sfințirea crucii sâmbătă, 20 august, ora 11, la Cimitirul Grădiște. Familia îndoliată. (28009)

A trecut un an de la decesul mamei, bunicii și străbunicii

STOIAN JENICA.

Slujba de pomenire și parastasul se vor ține la Catedrala Nouă Podgoria, sâmbătă, 20 august, ora 12.30. Familia. (28026)

Azi, 19 august, se împlinesc 6 săptămâni de când soțul meu

PAP MIHAI

s-a dus departe, pe drumul fără sfârșit. Vei rămâne în suflet cât voi trăi și te plâng în fiecare zi și nu te voi uita niciodată. Soția BABY KOCSIC. (28039)

S-au scurs 6 luni de lacrimi și durere, de când ne-a părăsit în tragicul accident, la aceeași vârstă ca și tatăl său (29 ani), cel care a fost iubit și adorat fiu și frate

TUDOR MARCEL,

lăsând în inimile și sufletele noastre un gol imens și multă suferință. Parastasul va avea loc la Biserica Șega I, str. Școalei, duminică, 21 august 2005, ora 11.30. Veșnic îndurerate, mama AURORA, sora GIANINA. (28049)

Cu lacrimi în ochi și durere în suflet înălțăm o rugăciune către Bunul Dumnezeu să odihnească în liniște și pace sufletul celui care a fost

MUNTEAN IOAN,

plecat dintre noi în urmă cu un an. Parastasul va avea loc duminică, după slujbă, la Paraclisul din parcul UTA. Familia îndurerată. (28076)

În sufletele noastre sunt 12 ani de durere și lacrimi de când fiul nostru

ROATIȘ FLORIN

a plecat dintre noi. Rugăm pe Bunul Dumnezeu să-l odihnească în pace în loc luminat. Te plânge mereu TATA, MAMA, SORA și BUNICII. (28089)

Cu durere în suflet anunțăm împlinirea a 40 de zile de la decesul scumpului meu soț

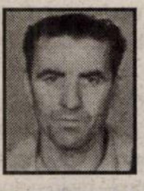

DURDUREANU GHEORGHE.

Parastasul de pomenire va avea loc sâmbătă, 20 august, ora 13.30, la Catedrala Veche. Soția ANA și familia EDU. (28140)

Cu aceeași durere în suflet anunțăm că se împlinesc 6 săptămâni de la trecerea la cele veșnice a iubitului nostru soț și tată,

colonel MAI rez.

DAȘCĂU IOAN.

Slujba de pomenire sâmbătă, 20 august, ora 12.30, la Catedrala Ortodoxă Veche din Piața Catedralei. Bunul Dumnezeu să-l ierte și să-l odihnească! Familia. (28145)

Se împlinesc 6 săptămâni de când a plecat dintre noi cel care a fost iubitul nostru soț, tată și bunic,

MUNTEAN GHEORGHE.

Parastasul va avea loc sâmbătă, ora 10, la Biserica Ortodoxă Aradul Nou. Familia îndoliată. (28151)

Au trecut 6 săptămâni de când a plecat dintre noi cel care a fost

AUREL IERCOȘAN,

soț și tată iubitor. Parastasul va avea loc duminică, 21 august, la Biserica Ortodoxă din localitatea CUIED. Te vom plânge mereu, în veci îndurerate, soția FLORICA și fiica CRISTINA. (28211)

Se împlinesc azi, 19 august 2005, 6 săptămâni de când ne-a părăsit pentru totdeauna cea care a fost scumpa noastră soție, mamă, soră, soacră și bunică

ANA LĂZUREANU.

Bunul Dumnezeu s-o odihnească în pace! Fie-i țărâna ușoară. Soțul IOAN, fiica MARIANA, fratele MIHAI, ginerele GERHARD și nepoții RALF și RHEA. (28229)

De șase luni de zile lacrimile noastre curg ca și picăturile de ploaie pe mormântul tău, bunul și dragul meu soț,

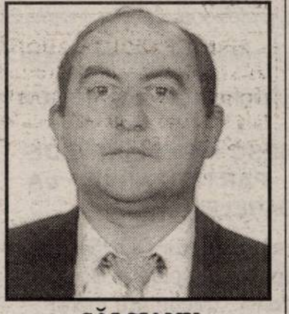

SĂLCIANU SEVASTIAN,

pentru că într-o zi de 29 ianuarie inima ta a încetat să mai bată, plecând fulgerător ca un vis, fără să-ți iei rămas bun de la mine și fiica ta ANDRADA, iar noi am rămas înmărmurite și neputincioase în fața morții. Ne rugăm la Bunul Dumnezeu să-ți dea odihnă veșnică și iertare de păcate, să fii îngerul nostru păzitor. Nu te vom uita niciodată, a ta soție SĂLCIANU AURICA, fiica ANDRADA și mama ANETA. Parastasul și slujba de sfințire a crucii vor avea loc duminică, 21 august, ora 16, în Cimitirul UTA (Eternitatea). (28160)

Un gând curat și o clipă de aducere aminte celor ce i-au cunoscut din FELNAC și ARAD pe dragii noștri

COCIUBAN VIOREL,

la 10 ani de la deces și a lui

COCIUBAN LUCIAN,

la 7 ani de la deces. Familia. (28235)

Îndurerați pe veșnicie amintim că ai plecat dintre noi acum 3 ani, scumpa noastră

CASANDRA.

Slujba de pomenire va avea loc sâmbătă, la Cimitirul din Grădiște. Te plângem mereu familiile VRAICOVICI, BACIȘ, BĂDĂCEAN și familia CLEUȚA, nașii de la ARĂNEAG. (28238)

O rugăciune pentru odihna veșnică, lacrimi și flori pe mormânt, la 6 săptămâni de când a plecat din mijlocul nostru

PAULINA IOVESCU

din USUSĂU. Parastasul de pomenire va avea loc sâmbătă, 20 august 2005, la ora 12, la Catedrala Nouă Arad. Familia îndoliată. (Ag. UTA, 1110)

Pios omagiu, veșnică amintire la 3 ani de la dureroasa despărțire de cel care a fost soț, tată și socru

PETRICA IOAN.

Dumnezeu să-l odihnească în pace! Familia. (28297)

✝ SERVICII FUNERARE ✝

SRAC ISO 9001 IQNet

sc NOSFERATUM srl
Servicii Funerare
tel. 270.437; 0744/554.874
www.nosferatum.ro
Pachete promotionale cu preturi incepand de la 290 RON + TVA
nou
Pachetul cuprinde : sicriu, respete, cruce, igienizat, imbalsamat, transport local.
Reducere 10% pentru pensionari.
+ cosmetizare, incinerari
+ capela cu circuit inchis
+ organizare de parastase
+ coroane, jerbe, aranjamente florale la pret de producator
+ mari reduceri la transportul intern si international
Str. Ghiba Birta nr.26
(lângă Piata M.Viteazu)

RO STYL COMPANY
Servicii Funerare
magazin deschis și noaptea
Arad, Str. M. Eminescu 22
(peste drum de Artex)
tel. 214.422
■ Sicrie și accesorii funerare
■ Transport funerar cu mașini speciale în țară și străinătate.
GRATUIT: Transportul sicriului la domiciliu în Arad.
REDUCERE 40% LA SICRIU clienților care fac spălat, îmbrăcat, formolizat și transport cu firma noastră.
PLATA ȘI DUPĂ ÎNCASAREA AJUTORULUI DE ÎNMORMÂNTARE

IN MEMORIAM "KUKI"
SERVICII FUNERARE COMPLETE
Str. M.Eminescu Nr.4
ÎN CURTE
Tel: 211.929 - 0723.343.964
www.memoriamkuki.com
MAGAZIN DESCHIS LA ORICE ORĂ
OFERĂ
SICRIE
ACCESORII FUNERARE
TOALETAT- ÎMBĂLSĂMAT
CAPELĂ - Capela Demian
COLACI - COLIVĂ
NOU!!! ÎNCHIRIEM CAPAC SICRIU FRIGORIFIC
GRATUIT TRANSPORTUL sicriului la domiciliu în Arad.
REDUCERE 20% la sicriu clienților care fac toate serviciile cu firma.
TRANSPORT intern și internațional LA CELE MAI MICI PREȚURI.
PLATA se poate efectua și după încasarea ajutorului de înmormântare.

CONSILIUL JUDEȚEAN ARAD

ADMINISTRAȚIA DE DRUMURI ȘI PODURI A JUDEȚULUI ARAD

organizează la sediu CONCURS pentru ocuparea următoarelor posturi vacante:

- **consilier**, clasa I, gradul profesional superior, treapta 2 din cadrul Serviciului administrare drumuri județene, decontare lucrări.
- **consilier**, clasa I, gradul profesional superior, treapta 2 din cadrul Compartimentului documentatii tehnice si cadastru tehnic.
- **consilier**, clasa I, gradul profesional principal, treapta 1 din cadrul Compartimentului documentații tehnice și cadastru tehnic.

CONDIȚIILE CE TREBUIESC ÎNDEPLINITE DE CANDIDAȚI PENTRU PARTICIPAREA LA CONCURS SUNT URMĂTOARELE:

Pentru funcția publică de execuție de **CONSILIER CLASA I** grad profesional superior, treapta 2 la Serviciul administrare drumuri județene , decontare lucrări - **1 post.**

- studii superioare tehnice de lungă durată, cu diplomă de licență specialitatea construcții drumuri și poduri
- vechime minim 5 ani în specialitate
- cunoștințe operare PC
- cunoașterea limbii engleze, nivel mediu

Pentru funcția publică de execuție de **consilier clasa I** grad profesional superior, treapta 2 la Compartimentul documentații tehnice și cadastru **tehnic - 1 post.**

- studii superioare tehnice de lungă durată, cu diplomă de licență specialitatea construcții drumuri și poduri
- vechime minim 5 ani în specialitate
- cunoștințe operare PC
- cunoașterea limbii engleze, nivel mediu

Pentru funcția publică de execuție de **CONSILIER, CL.I**, gradul profesional principal, treapa 1 la Compartimentul documentații tehnice și cadastru tehnic **- 1 post.**

- studii superioare tehnice de lungă durată, cu diplomă de licență specialitatea construcții
- vechime minim 3 ani în specialitate
- cunoștințe operare PC
- cunoașterea limbii engleze, nivel mediu

Locul de desfășurare a concursului este la sediul instituției din Arad, str. Gheorghe Popa nr. 1 bis, tel. 0257 / 253.728, fax 0257 / 254.078.

PROBA SCRISĂ VA AVEA LOC ÎN DATA DE 05 SEPTEMBRIE 2005 ORA 10,00.

INTERVIUL VA AVEA LOC ÎN DATA DE 06 SEPTEMBRIE 2005 ORA 13,00.

În vederea participării la concurs DOSARELE SE VOR DEPUNE PÂNĂ ÎN DATA DE 24 August 2005.

CONȚINUTUL DOSARULUI:

- copia actului de identitate;
- formular de înscriere conform anexei la HG 1209/2003;
- copiile diplomelor de studii și ale altor acte care atestă efectuarea unor specilizări;
- copia carnetului de muncă sau, dupa caz o adeverință care să ateste vechimea în muncă sau specialitate;
- cazier judiciar;
- adeverință care să ateste starea de sănătate corespunzătoare;
- copia fișei de evaluare a performanțelor profesionale individuale sau, după caz recomandare de la ultimul loc de muncă;
- declarație pe propria răspundere sau adeverință care să ateste că nu a desfășurat activități de poliție politică;

Copiile de pe actele solicitate se prezintă însoțite de documentele originale.

BIBLIOGRAFIE

pentru ocuparea funcției publice vacante de consilier principal treapta 1 și consilier superior treapta 2

1. Legea 215/2001 - administrației publice locale;
2. O.U.G. 60/2001 - privind achizițiile publice cu modificările și completările ulterioare;
3. H.G. 461/2001 - norme metodologice de aplicare a O.U.G. 60/2001 privind achizițiile publice;
4. Ordinul comun M.F. si M.L.P.T.L. nr.1014/1874/2001 privind Documentatia standard de elaborare și prezentare oferte la licitație;
5. H.G. 411/19.05.2001 modificări privind achizițiile publice;
6. Drumuri moderne - L. Nicoară;
7. Ord. A.N.D. 522/2002 determinarea starii tehnice a podurilor;
8. Ord. A.N.D. 504/1993 privind revizia la drumuri și poduri;
9. Legea nr.82/1998 - legea drumurilor;
10. Legea 50/1991, privind autorizarea lucrărilor de construcții cu modificările și completările ulterioare;
11. Ord.M.L.P.T.L. nr.1943/2001 privind normele metodologice de aplicare a Legii 50/1991;
12. Defecțiunile îmbrăcăminților rutiere moderne - G. Lucaci 2001;
13. Legea 188/1999 republicată privind Statutul funcționarilor publici;
14. Legea nr.7/23.02.2004 - Codul de conduită a funcționarilor publici.
15. Ind.C.D. 155/2001 aprobat prin Ordin al directorului general A.N.D. nr.17/2001 privind determinarea stării tehnice a drumurilor.

(c.688/2005)

Corporatia Yazaki este un lider mondial in dezvoltarea si producerea solutiilor pentru partea electrica si de transmisie a datelor in industria automobilelor.

Yazaki Component Technology este o fabrica din Arad care are un rol important in producerea de sisteme de conectori, blocuri de relee, instrumente de bord, panouri de siguranta si alte produse injectate din material plastic, pentru marii producatori din industria automobilelor.

Suntem in cautarea urmatoarelor pozitii importante pentru fabrica noastra:

MANIPULANT MĂRFURI

Responsabilități

- Descărcarea și depozitarea materialelor, materiei prime, a componentelor și a materialelor indirecte.
- Stocarea materialelor conform principiilor FIFO; despachetarea, sortarea și numărarea materialelor directe conform cerințelor Kanban;
- Introducerea datelor în calculator, numerotarea, etichetarea, scanarea și mutarea cutiilor în zona de destinație.
- Pregătirea, depozitarea și împachetarea produsele finite.
- Încărcarea produselor finite în mijloacele de transport.

Profilul candidatului

- Studii liceale sau școala profesională.
- Cunoștințe operare calculator - nivel mediu.
- Limba engleză - nivel mediu, constituie avantaj.
- Disponibilitate de a lucra în schimburi.
- Experiență în domeniu poate constitui un avantaj.

OPERATORI ASAMBLARE

Responsabilități

- Asamblarea componentelor electrice și electronice pentru realizarea produsului finit.
- Respectarea instrucțiunilor de lucru și a standardelor de calitate.
- Colaborarea cu echipa pentru realizarea sarcinilor de producție.
- Implicarea în activități de îmbunătățire continuă a proceselor de producție.

Profilul candidatului

- Absolvent de liceu, școala profesională profil tehnic, constituie avantaj.
- Experiența în producție constituie avantaj.
- Spirit de echipă și flexibilitate.
- Disponibilitate de a lucra în schimburi.

Noi oferim

- **Oportunități reale de dezvoltare a carierei într-un mediu multinațional.**
- **Pregătire profesională excelentă și condiții foarte bune de lucru.**

Dacă ceea ce oferim, corespunde cu așteptările tale, depune un curriculum vitae însoțit de o fotografie, la sediul firmei Yazaki Component Technology din Arad, Zona Industrială Vest, Strada III, nr.4-4ª, Fax:0725.577.089 sau la yct_recruiting@yazaki-europe.com. Numai persoanele selectate vor fi contactate pentru interviu.

Yazaki Gives Your Career The go Sign.

(COM./08.2005)

CONNEX®

TOT GSM
By Petrocom D&V

La jumătate!

50% reducere

la orice abonament și oricâte extraopțiuni* până la sfârșitul anului

și, gratuit, 20 de minute naționale, lunar, pe viață**

50% reducere la telefoane

Acum în magazinele TOT GSM

toate aceste telefoane le găsiți la prețul de 12$

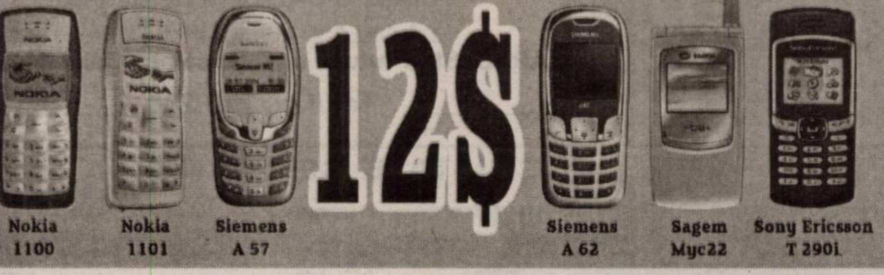

Arad: Bd. Unirii nr. 1-3, tel. 0726.116.069

RATE
în magazin doar cu buletinul!

(COM./08.2005)

Prețurile nu conțin TVA, telefoane în limita stocului disponibil. Ofertă valabilă în perioada 5 august - 11 septembrie.
* Valabil pentru abonamentele: Connex Standard, Connex Standard +25, Connex Numere Favorite, Connex Ore Favorite, Connex Plus, Connex Plus Activ, Connex Plus Unic și Connex Plus Intensiv și pentru extraopțiunile: Numere Favorite, Ore Favorite, Tarif Unic, 15 minute naționale, Activ, Convorbiri intensiv. 100% reducere timp de 2 luni, pentru extraopțiunile SMS și MMS.
** Ofertă valabilă pentru persoanele cu domiciliul într-unul dintre județele: Alba, Arad, Argeș, Bacău, Bihor, Bistrița-Năsăud, Botoșani, Caraș Severin, Covasna, Dolj, Galați, Harghita, Iași, Maramureș, Mureș, Neamț, Satu Mare, Sălaj, Sibiu, Suceava, Tulcea, Vaslui, Vâlcea.
Oferta este supusă unor clauze disponibile în magazine sau la agenții de vânzări.

Se anunță vreme excelentă
la Centrul Volkswagen Timișoara

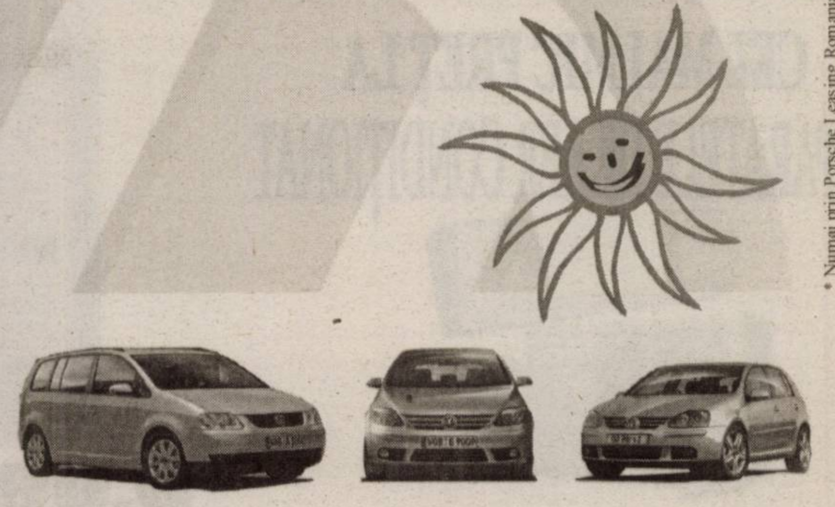

* Numai prin Porsche Leasing Romania

● Centrul Volkswagen Timișoara prezintă prognoza pentru următoarea perioadă:

Se anunță vreme excelentă pentru cumpărarea unui Volkswagen. Până în 31 august se înregistrează oferte speciale la trei modele: Golf V, Golf Plus și Touran.

Vântul promoției bate cu intensificări uimitoare mai ales în zona sistemului de leasing*: avans 5% și dobândă extrem de avantajoasă pentru această perioadă a anului. În plus, ai parte de livrare imediată din stoc.

Așa că ieși pe Calea Lugojului, bifurcație aeroport, și profită de vremea excelentă la Centrul Volkswagen Timișoara.

Din dragoste pentru automobil

Autoclub - Centrul Volkswagen Timișoara

Timișoara, Calea Lugojului, bifurcatie aeroport, telefon: 0256-289892, 287316, 293437

(3711286)

S.C. PRETIZION 2005 S.R.L.

VINDE

PRODUSE ELECTRICE ȘI ELECTROCASNICE

Mașini de spălat
Frigidere
TV-Audio-DVD
Microunde, etc.

LA PREȚ DE IMPORTATOR

CÂMPUL LINIȘTII 1 (ÎN CURTEA VĂMII)
INFORMAȚII LA TELEFON : 0788.712.475

(6789304)

Domenia Credit
Creditul Ipotecar Româno-American

Prima societate de credite ipotecare din România finanțată de Banca Europeană de Reconstrucție și Dezvoltare (BERD), Fondul Româno-American pentru Investiții (RAEF), Banca de Dezvoltare a Germaniei (DEG) și International Finance Corporation (IFC- membră a Grupului Băncii Mondiale), angajează în condiții contractuale flexibile:

REPREZENTANT LOCAL DOMENIA CREDIT
pentru Arad și zonele învecinate

Descrierea postului:
- Prezentarea produselor companiei;
- Monitorizarea creditelor acordate;
- Atragerea și consilierea clienților;
- Colaborarea cu partenerii locali;

Cerințele noastre:
- Excelente abilități de comunicare;
- Excelente abilități de coordonare și organizare, rezistență la stres;
- Bune cunoștințe de operare MS-Office;
- Studii superioare (cele economice constituie un plus);
- Experiență în sectorul financiar/bancar/asigurări este un avantaj;
- Inițiativă și spirit de echipă;
- Experiență în vânzarea de produse financiare constituie un avantaj;

Oferta noastră:
- Training și oportunități de carieră într-un sector în rapidă expensiune;
- Remunerație în funcție de performanță și alte beneficii;
- Integrarea într-o echipă tânără și într-un mediu stimulativ.

Va rugăm, trimiteți CV-urile și scrisorile de intenție până la data de 15 septembrie (inclusiv) a.c. pe adresa de e-mail: HR@domenia.ro, sau la nr. de fax: 0256/431.156

(COM./08.2005)

De la 0 la 768 kb
într-o secundă.

Noul CableLink: abonamente de la 9 USD/lună, viteze de până la 768 kb/s

Noul CableLink îți aduce acum 3 abonamente mai ușor de plătit și de folosit. În plus, acum traficul este nelimitat, iar fiecare pachet are incluse multe minute gratuite de convorbiri în rețelele Romtelecom și RDS.Tel.

Mai multe detalii te așteaptă pe www.rdslink.ro.

Grăbește-te: în iulie și august instalarea e gratuită!

CableLink
100% internet
0% taxe telefonice

rds.LINK
www.rdslink.ro

» Oradea 0359.400.414
» Arad 0357.400.414
» Satu Mare 0361.400.414
» Baia Mare 0362.400.414

(c.344/2004)

S.C. GENERAL CUSTOMS BUILDER S.R.L.

ARAD, Str. George Barițiu nr. 17 Tel/Fax: 0257 / 210.260

angajează inginer constructor
(de preferință absolvent 2005)

INFORMAȚII SUPLIMENTARE între orele 8-15, în Arad, Str. Gh. Barițiu nr. 17, tel. 0257-210.260, 0788.219.098.

(com.1744/2005)

PROD AGRO BIAN

Atenție agricultori!

Ofertă de sezon

S.C. PRODAGRO-BIAN S.R.L.
ARAD, Str. BICAZ nr. 6, 310239 www.prodagro-bian.ro
e-mail: prodagrobian@yahoo.com
tel. 0257/288.306, 288.100, 288.727, 0724.204.334

ACHIZIȚIONEAZĂ ORZ

la depozitele din Arad, str. Bicaz nr. 6 și Pecica
la următorii indici de calitate
Umiditate max. 14
GR. Hect. min. 56
Corp străin max. 3%
Semințe străine max. 1%
Liber de boli și dăunători.

PREȚ 2100 +TVA

Plata pe loc la sediul firmei din Arad, str. Bicaz nr. 6.

(COM./08.2005)

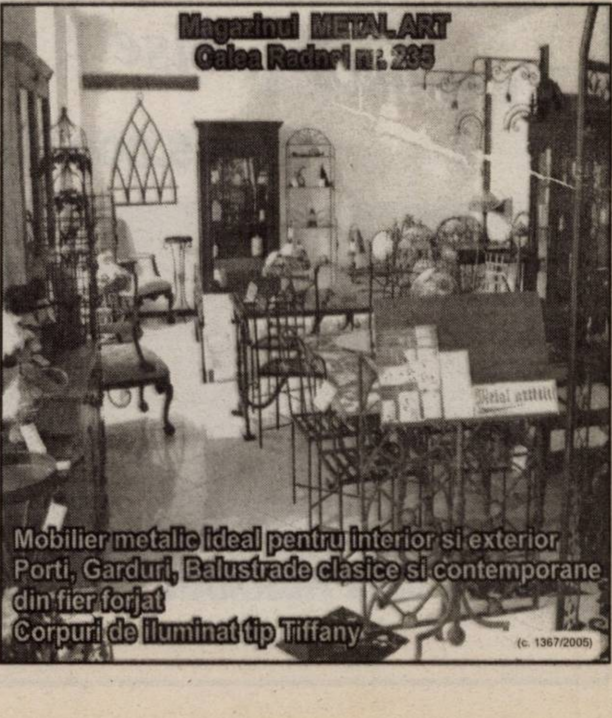
Magazinul METAL ART
Calea Radnei nr. 235
Mobilier metalic ideal pentru interior si exterior
Porti, Garduri, Balustrade clasice si contemporane din fier forjat
Corpuri de iluminat tip Tiffany

(c. 1367/2005)

la **CORAURA**

tel: 270525

CEL MAI MIC PREȚ LA APARATELE DE AER CONDIȚIONAT

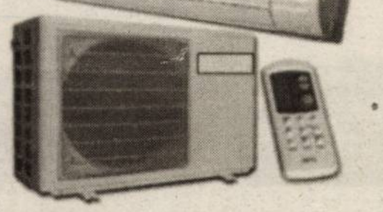

COMBINĂ ARCTIC

Garanție 3 ani

Capacitate 249L

Clasa: A

9.999.000 lei

(c.806/2004)

RATE NUMAI CU BULETINUL APROBARE PE LOC

DACIA

Visele devin realitate

LOGAN

59 Euro rată lunară pentru orice versiune LOGAN

VERBIȚĂ SRL
Arad, Calea A. Vlaicu nr. 282
Tel.: 0257-275.690
Mob.: 0722.259.423

Dacă vrei să trăiești plăcerea de a conduce noua Dacia Logan sau să vezi cum te-ar putea ajuta în afaceri, vino la show-room-ul din Arad, Calea Aurel Vlaicu nr. 282 și încearc-o. Sigur o vei vrea acasă.

Dacia Logan.Alegerea care te avantajează

(c.1037/2005)

REHAU REHAU

SC Exclusiv Al Plast SRL

TÂMPLĂRIE PVC și ALUMINIU

OFERTĂ SPECIALĂ

REDUCERI DE PREȚ DE 15%

GARANȚIA CALITĂȚII GERMANE
LA CELE MAI MICI PREȚURI
ARAD, Str. Prutului nr. 2 (Micălaca-Calul Bălan)
Tel./fax. 210.280

(c.1151/2005)

MB **TÂMPLÃRIE PVC cu GEAM TERMOPAN**

CALITATE GERMANÃ GEALAN Fenster-Systeme

NOU! MARI REDUCERI DE PREȚURI!!!
VĂ PUTEȚI CONVINGE LA 213.145 0788.391.769

ARAD, STR. CAIUS IACOB BL.R
FOSTUL Mag. CĂMINUL (lângă BANC POST)

(c.989/2005)

S.C. **INTERNAȚIONAL PET** S.R.L.

ACHIZIȚIONĂM DE LA POPULAȚIE

în depozitul din Calea Zimandului nr. 3 (în incinta fostelor sere Grădiște, vis-a-vis de depozitul de bere S.C. DAVILA S.R.L.), următoarele:

- **sticle plastic PET** - 4.000 lei/kg sortat pe culori;
  - 3.000 lei/kg nesortat
- **folie plastic LDPE** - 3.000 lei/kg curat incolor;
  - 2.000 lei/kg murdară incolor
- **navete plastic HDPE** - colorate 4.000 lei/kg;
  gri sau negre 2.000 lei/kg

INFORMAȚII SUPLIMENTARE
LA TELEFON 0741.679.266

(C.1419/2005)

Allianz - Țiriac Asigurări SA
Sucursala Arad

Allianz Țiriac Asigurări S.A.

ORGANIZEAZĂ
În perioada 22 - 24 august 2005, curs gratuit de

« INIȚIERE IN VÂNZĂRI »

Pentru înscrieri vă rugăm să depuneți CV-ul la secretariatul sucursalei Arad din str. I. C. Brătianu nr. 5/A până vineri 19.08.2005.

Pentru informații suplimentare vă rugăm sa sunați la tel. 0745.910.960 ; 0744.851.989 sau 0742.035.568.

(com./08.2005)

LUKAS CONSTRUCT
www.lukasconstruct.ro

EXECUTĂ HIDROIZOLAȚII
ŞI LUCRĂRI TINICHIGERIE

VINDE
- membrană bitumată
- arzătoare şi regulatoare de gaz
- tablă profilată şi panouri sandwich

Tel: 256.119, fax 0357 408.091, mobil: 0723.273.746

(C.1228/2005)

MANITOBA TEX
Textile Production - Printing and Embroidery

MANITOBA PRINT S.R.L

angajează personal pentru postul de operator mașină - imprimat.

SE CER studii medii, stagiul militar satisfăcut iar cunoașterea lb. engleze constituie un avantaj.

Cei interesați sunt rugați să trimită CV prin poștă la O.P. 3 Arad, C.P. 152 sau prin fax la nr. 0257-281322.

(COM./08.2005)

EURO STIL

Complex Podgoria
Telefon 270.930

Urmează-ți visele !

18.895.000 lei

Biblioteca HERMAN *3,60 m*

UȘI LEMN !

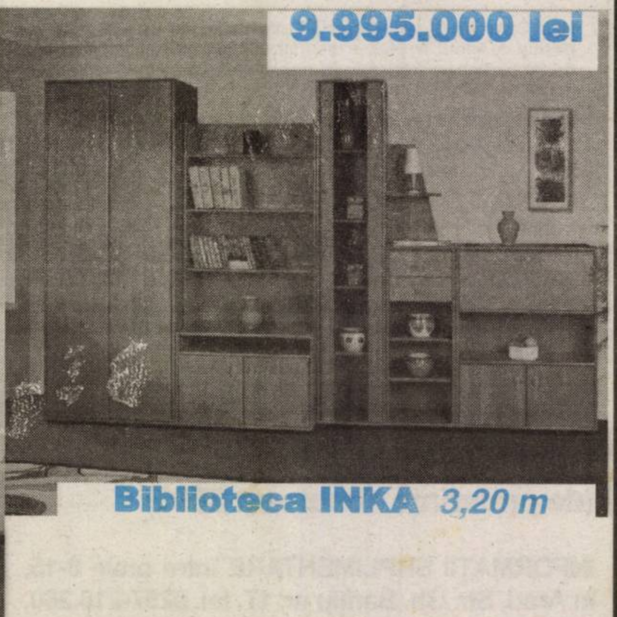

9.995.000 lei

Biblioteca INKA *3,20 m*

(C.931/2004)

PARCHET
COVOARE
LAMBRIURI
UŞI

PROGES
pentru amenajări interioare

PARCHET LAMINAT

AICI GĂSEȘTI CEL MAI MIC PREȚ!

14,95 lei/mp*

+ COVORAŞ INTRARE GRATUIT

Str. Dorobanți nr. 55, tel: 282.021

*Preț fără TVA

(c./2/05)

ATENȚIE AGRICULTORI!

S.C. SERVAGROMEC S.A. ARAD

VINDE
- tractoare subvenționate 45% din preț
- utilaje agricole (motocositori, greble, aparate de muls) subvenționate - 60% din preț.

INFORMAȚII
ARAD, Str. Kogălniceanu 22, tel. 280.712.

(COM./08.2005)

SANPAOLO IMI BANK
SANPAOLO
CREDITE PERSONALE
Perioada de creditare
până la 15 ANI
Destinația creditului
NU TREBUIE JUSTIFICATĂ
față de Bancă
Informații suplimentare
ARAD, B-dul Revoluției, Nr. 88
TELEFON: 0257/308.205

ADEVĂRUL

Cotidian independent Arad

16 pagini | SÂMBĂTĂ, 20 AUGUST 2005 | 70 bani (7.000 lei)
Anul XVII, nr. 4601 | E-mail: adevarul@arad.ro; adv.pub@arad.ro | http://adevarul.arad.ro

Publicație auditată de BRAT
Tiraj mediu zilnic vândut: 27 845

ARIS S.A
Partenerul întreprinzătorilor care se respectă
s.c. ARIS s.a. Arad
Calea Victoriei 33-35
Fax: 250.675
Tel: 256.488 257.337

Pe ulița satului

Ștefan Tabuia

Oricât de puternice ne-ar fi legăturile sufletești cu satul natal, trebuie să înțelegem în spirit realist că această lume este pe cale de dispariție. Declanșat încă din anii de început ai colectivizării 1948-1950, procesul degradării comunităților sătești a continuat până la dispariția regimului și a cunoscut o accentuare și mai puternică în ultimii 15 ani. Cu unele excepții, satele arădene se depopulează în ritm rapid, iar bătrânii rămași la vetre nu mai sunt capabili și nici motivați să-și schimbe destinul prin întemeierea unei afaceri particulare viabile. Cu case nelocuite și gata să se prăbușească, cu pământuri lăsate în paragină, imaginea idilică a satului din poeziile lui Coșbuc a dispărut cu desăvârșire. Astăzi nimeni dintre tineri nu mai este dispus să muncească din greu, nimeni nu mai vrea să are cu plug tras de boi, nimeni nu mai vrea să meargă la coasă ori la săpatul (prășitul) porumbului; nimeni nu mai vrea la coada vacii. Chiar dacă dețin două - trei hectare de pământ, tinerii de azi nu arată disponibilitățile de altă dată ale țăranilor pentru a-l lucra din greu, precum se întâmpla cu un secol în urmă. În lipsa mecanizării și în imposibilitatea chimizării agriculturii, locuitorii tineri ai satelor părăsesc în masă locurile natale căutându-și în lumea largă un alt rost în viață. Satul moare în mod inevitabil odată cu ultimii lui locuitori și concomitent cu înghițirea caselor și gospodărilor cândva înfloritoare în oceanul de verdeață sălbăticită. Satul își trăiește ultimele zile și o dată cu el se duc în neant și valorile sale materiale și spirituale. Respectul față de proprietatea și munca altora nu va mai cunoaște niciodată dimensiunile atinse în perioada de apogeu a satului. Dragostea pentru pământ, legătura puternică între om și natură vor fi în curând amintiri sentimentale din alte vremi. Cântecele populare și jocurile organizate din când în când la căminul cultural au devenit încă de pe acum rarități.

(Continuare în pagina 5)

Prima Zi a Aradului...

Foto: M. Szegö

... pe Bulevardul Revoluției au trecut majoretele de la Grupul Școlar „Csiky Gergely” și fanfara Casei de Cultură a Municipiului...

... la Primărie, edilii și specialiștii au discutat despre arhitectura Aradului în contextul modernizării orașului...

... cabaret la Sala Studio a teatrului - „Confetti, Confetti”...

... concerte în cartierele Aurel vlaicu și Aradul Nou...

... întreceri sportive

Și urmează încă trei zile de distracție, concursuri, spectacole, plimbări pe trasee inedite, festivități.

Pag. 4

La inaugurarea definitivă a Parcului Reconcilierii de la Arad

Aflux de personalități din România și străinătate

Luni, în cadrul Zilelor Aradului, va avea loc inaugurarea definitivă a Parcului Reconcilierii din Arad, prilej de aflux masiv de personalități din România și străinătate. Chiar dacă de această dată Jonathan Scheele nu va mai fi prezent, mesajul său va fi transmis arădenilor de către unul dintre adjuncții săi. Lista celor care vor veni nu este deocamdată confirmată în totalitate, dar aproape sigur vor fi prezenți consulul general al Ungariei la Cluj, atașatul comercial al ambasadei Austriei la București, primarii sau reprezentanți ai primăriilor de la Gyula și Zrenjanin, orașe înfrățite cu Aradul. Nici de această dată nu va lipsi Traian Cresta, președintele autoguvernării românești din Ungaria. Nu se știe, deocamdată, dacă președintele UDMR, Marko Bela, va reprezenta doar UDMR-ul sau și Guvernul României. Cert este că acesta va fi prezent, având deja programată și o conferință de presă.

Simion Todoca

Primarul Falcă s-a impus din nou

Proiectele au trecut prin CLM ca prin... salată

COSTIN IONEL

- UDMR va avea un alt sediu
- Aleșii Aradului, de acord cu schimbul ACU- Motorul

Primarul Gheorghe Falcă nu a avut (nici) ieri vreo problemă în a trece prin CLM Arad toate proiectele de hotărâre înscrise pe ordinea de zi. Asta cu toată pseudo-împotrivirea Opoziției independente, reprezentată cu îndârjire, ca de obicei, de aceeași Rodica Borza, care, de la ședință la ședință, este tot mai singură în intervențiile la adresa edilului-șef.

Nicolae Oprean
Foto: Ștefan Matyaș

(Continuare în pagina 5)

Conducerea Poliției de Frontieră Nădlac a fost decimată

Pag. 3

S. C. ICIM Arad S. A.
VINDE
Birouri S = 34 mp
str. Bucegi nr. 5 bis, parter (Zona UTA)
Tel.: 289.650, 289.657
(Com./08.2005)

Piața SPITALULUI
bl. 1 D PARTER
Tel./fax 253.868
UŞI METALICE INTERIOR
Ofertă de la 3.900.000 lei

„Adevărul” vă ascultă

La telefonul dimineții, 280944, între orele 9,00-12,00

● Uitați în... Grădina Poștei

Stepan Silvia locuiește în Grădina Poștei din Grădiște și spune că: **„Am ajuns să stăm ca într-un vârf de munte. Nimeni nu face nimic pentru noi, dar banii pentru impozite trebuie să-i plătim la timp ca să nu intrăm la penalități. Acum cu ploile astea nu putem umbla decât cu cizme de cauciuc. Nu avem transport în comun, ca să ajungem pe strada Petru Rareș trebuie să mergem, pe jos, aproape o oră. Singurul lucru de care nu ne putem plânge este lumina de pe stradă, atât avem. Pentru noi nu se rezolvă nimic. Parcă am fi uitați!”**

● Trimiterea la... bani

Mai multe persoane învârstă ne-au sunat pentru a se plânge că la Euro Medic nu se mai fac ecografii. **Virgil Suciu** este unul dintre cei care și-a spus părerea despre această situație. **„Am fost la doctor să-mi fac unele analize, și mi-a dat bilet de trimitere să-mi fac un ecograf. Am mers la Euro Medic, iar cei de acolo mi-au spu că nu se mai fac ecografii decât pe bani. Motivul invocat, de ei, a fost că nu mai au bani de la Casa de Asigurări de Sănătate. O ecografie costă 800.000 de lei vechi, în condițiile în care am pensia de 1800.000 de lei vechi. Problema este că dacă dau 800.000 de lei pentru ecograf și mai plătesc și cheltuielile nu mai am bani pentru mâncare. Totul este să mă gândesc, bine, în ce lună nu mănânc. Sau să stau până când va trebui să mă internez în spital. Altă soluție...”**

Pentru a vedea de ce nu se mai primesc bani pentru ecografii de la Casa de Asigurări de Sănătate, am stat de vorbă cu **Dr. Ioan Precup**, medic șef în cadrul C.A.S., care a declarat: **„Reducându-se valoarea de contract cu Euro Medic, aceștia nu mai fac ecografi pe bază de trimiteri, ci doar pe bani. Dar în Arad mai sunt și alte locuri în care se fac ecografii pe bază de trimiteri, de exemplu la Policlinica de lângă Ziridava.”**

Redactor de serviciu
F.Ghilință

Meditația zilei

„Nu-ți face repede prieteni, dar după ce ți i-ai făcut, nu-i îndepărta repede.”

(Sofocle)

Calendar

Sâmbătă, 20 august

Astăzi, Soarele răsare la ora 6,24 și apune la ora 20,12 minute. Au trecut 231 de zile din acest an. Au mai rămas 134 de zile până în 2006.

Praznicul zilei: Biserica ortodoxă: Sf. Prooroc Samuel; **Biserica greco-catolică:** Sf. Mucenici Sever și Iliodor; **Biserica catolică:** Sf. Samuel; Sf. Bernard

A venit barza!

La Arad: Iuhasz Raluca-Gabriela, Vlad Daria-Gianina, Tăutan Gabriela-Emanuel, Ardelean Ana-Marie Izabela, Covaci Nadiana, Pogor Denisa-Bianca, Popa Emanuel-Marius, Buzgău Marian-Gabriel, Sîrb Raul

Au plecat dintre noi!

Moț Eugen Cezar (1969), Sas Maria (1923), Pop Ana (1920), Giovlan Ștefan (1928), Bunaciu Ecaterina (1938), Babuția Elisaveta (1933), Laza Vasilica (1920), Balog Maria (1926), Iounas Dan Gheorghe (1939), Lăcătiș Ileana (1928), Calciu Ana (1922), Cociuba Terente (1924), Turi Ștefan (1939).

Cinematografe

DACIA: Soacra mea e o scorpie (premieră S.U.A.): 15; 17;19; 21

ADEVĂRUL
Cotidian independent Arad
Editor: S.C. ADEVĂRUL Arad S.R.L.
COD FISCAL R 1681938 ● COD SICOMEX 19.604 ● CERTIFICAT J 02/1886 / 31 X 1991 ● COD SIRUES 020956601 ● ISSN 1220 - 7489

Consiliul de administrație: președinte - **MIRCEA DORGOȘAN,** telefon 281802, 280625; **vicepreședinte - MIRCEA CONTRAȘ**, telefon 280854; **membri: LIZICA MIHUȚ**, telefon 280070, **ȘTEFAN TABUIA,** telefon 280854, **MIRCEA ȚÎȘCĂ**, telefon 280904.

Colegiul de redacție: ȘTEFAN TABUIA (redactor-șef), telefon 280854; **MARCEL CANCIU** (șef secție foto), telefon **281701; ALEXANDRU CHEBELEU** (șef secție sport), telefon **281701; GABRIELA GROZA** (secretar general de redacție), telefon **280854; VASILE FILIP** (șef secție cultură-învățământ-tineret), telefon **280003; IOAN IERCAN** (șef secție politică), telefon **280943; TRISTAN MIHUȚA** (șef secție probleme sociale - investigații), telefon **281855; DORU SAVA** (șef secție economic), telefon **281738; NICOLAE OPREAN** (șef secție actualități), telefon **280003; MIRCEA ȚÎȘCĂ** (șef secție publicitate), telefon **280904; MIRCEA CONTRAȘ** (vicepreședinte al consiliului de administrație), telefon **280854; MIRCEA DORGOȘAN** (președinte al Consiliului de administrație), telefon **281802, 280625.**

Redacția și administrația: 310130 Arad, Bd. Revoluției nr. 81. Telefoane: SECRETARIAT - 281802, fax 280655, 280625; ADMINISTRAȚIE - CONTABILITATE - 281797; MICA PUBLICITATE - 210775; MAREA PUBLICITATE - 280904; DIFUZARE - 280318; CLUBUL PRESEI - 280989.

Tiparul executat la S.C. MEDIAGRAF S.A. ARAD, str. Feleacului F.N., telefon 250902, fax 250920

Adresa Internet http://adevarul.arad.ro

Comenzi taxi

- ALFA PLUS 949; 349.349
- TAXI ALFA 945; 22.88.88; 25.25.26; 0723-200.301; 0745-50.60.70
- TAXI ARAD 940; 0722-755.440; 0740-252101
- STAR 212.222; 0722-361.011; 0745-645.645
- FAVORIT 280.000; 281.111; 0740-083.333; 0724-409.992
- EUROPA 275.555; 0723-677.555; 0744-828.163
- VALI DIESEL 280.705; 280.100
- MIRCO MILI 230.530; 230.730; 0740-152.828; 0723-062.366
- DELMAR 229.220
- TAXI VERBIȚĂ 0726.336.969; 0741.200.300; 944

Meteo

Foto: Ștefan Matyaș

Vremea va fi în general frumoasă. Cerul va fi temporar noros. Doar izolat mai sunt condiții pentru averse de ploaie. Vântul va sufla slab la moderat din N-V. Dimineața, izolat va fi ceață.

Temp. max.: 24 la 27° C

Temp. min.: 14 la 17° C

Cur$ul valutar

VALORI ÎNREGISTRATE IERI, 19 AUGUST 2005

Denumirea valutei	BNR	BCR		BRD		SAN PAOLO IMI BANK		Banca Românească		Banca Romexterra		Alpha Bank		Casa Schimb Luxor	
		C	V	C	V	C	V	C	V	C	V	C	V	C	V
Euro	3,56	3,52	3,60	3,49	3,60	3,40	3,58	3,51	3,60	3,50	3,63	3,51	3,60	3,49	3,59
Dolar S.U.A.	2,92	2,88	2,97	2,86	2,97	2,70	2,95	2,87	2,96	2,87	2,99	2,89	2,98	2,805	2,90
Forint	0,0146	0,0130	0,0160	0,0137	0,0151	0,0130	0,0153	-	-	0,0142	0,0150	-	-	0,0142	0,0145

Horoscop

Sâmbătă, 20 august

Berbec (21.03-20.04). Nehotărârea și emoțiile nu vă ajută să luați decizii corecte.

Taur (21.04-20.05). Vă sfătuim să evitați activitățile intelectuale intense.

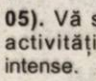

Gemeni (21.05-20.06). Situația financiară nu trebuie să vă îngrijoreze. Vor veni și banii.

Rac (21.06.-22.07). Este ziua în care veți rezolva o problemă sentimentală mai veche.

Leu (23.07-22.08). Aveți noroc în călătoriile de afaceri, dar aveți grijă să nu vă certați cu cei care vă însoțesc.

Fecioara (23.08-22.09). Ar fi bine să aveți mai multă răbdare, să vă stabiliți prioritățile și să acceptați sprijinul unui prieten.

Balanța (23.09-22.10). Sunteți într-o formă excelentă, de care ar fi bine să profitați.

Scorpion (23.10-21.11). Puteți să faceți investiții să demarați o afacere sau să plecați într-o călătorie.

Săgetător (22.11-21.12). Puteți face în casă schimbări în bine, iar partenerul de viață va fi încântat.

Capricorn (22.12-19.01). Vă sfătuim să fiți atenți la cheltuieli. Nu e o perioadă bună pentru investiții.

Vărsător (20.01-20.02). Începeți o treabă dificilă, care vă va aduce câștiguri serioase, dar cu ceva sacrificii.

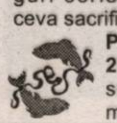

Pești (21.02-20.03). Nu sunteți mulțumiți de situația financiară, dar aveți ambiția să depășiți și problema aceasta.

Reclamații privind difuzarea ziarului se pot face la telefonul 281.797, între orele 9-16.

Utilitare

PRIMĂRIA MUNICIPIULUI

Program de relații cu publicul (camera 5) luni-vineri între orele 8-20. Tel. 284.744, tel. centrală 281.850.

PIEȚE, TÂRGURI

Astăzi este zi de piață la Chișineu Criș, Lipova, Pâncota, Felnac, Grăniceri, Hălmagiu, Moneasa, Pecica, Vărșand, Socodor, Vladimirescu, Zimandu Nou, Covăsânț. Târguri **săptămânale** se desfășoară astăzi la Lipova, Pâncota, Hălmagiu, Moneasa.

● **POLICLINICA DR. TURCIN**: zilnic, orele 8-20. Telefon 285510, 250332. Cabinete: cardiologie, interne, chirurgie, chirurgie plastică, boli infecțioase, ginecologie, ORL, oftalmologie, neuropsihiatrie, ecografie, medicina muncii, fizioterapie, fișe auto/port armă.

FARMACII DE SERVICIU

● Farmacia **REMEDIUM** Arad, B-dul Revoluției nr. 52-54. Program luni-vineri: 7,30-20,00; sâmbătă 8,00-14,00. Telefon 233.195. Eliberează medicamente compensate și gratuite.

● Farmacia **„OMNIAFARM”**, Calea Aurel Vlaicu, Bl. Z28, cu program zilnic de la orele 8,00-22,00. Telefon 271.724. Eliberează rețete gratuite și compensate.

● **Spitalul Clinic Județean Arad** are un noù număr de telefon: 220000; 220001; 220002; 220003

URGENȚE STOMATOLOGICE

● Urgențe stomatologice în sistem privat. B-dul Revoluției nr. 62, zilnic 8-12; 14-20, sâmbătă 9-12. Telefon: 256665.

● Asigură Cabinetul din str. Crișan (în spate la Gionelli), program non-stop. Telefon: 253.794.

UROLOGIE

Cabinet urologie (în clădirea Policlinicii Municipale). Program zilnic, inclusiv sâmbăta, între orele 9-12, telefon 213036.

OFTALMOLOGIE

Cabinet Dr. Țurlea Magdalena, medic primar oftalmolog, oferă consultații oftalmologice, prescriere și prelucrare computerizată de ochelari, lentile de contact, ochelari de soare etc. Str. Miron Costin, bl. 9 (lângă „Casa Albă”), tel. 253.523.

DISPENSAR VETERINAR

Dispensarul veterinar din Aradul Nou efectuează zilnic, orele 8-16 (sâmbăta 8-12 și duminica) examen trichineloscopic, vaccinări antirabice și sterilizări câini-pisici, însămânțări artificiale. Telefon 287.298.

Dispensar veterinar din Curtici: examen trichineloscopic, vaccinări, tratamente, consultații, la toate speciile de animale. Telefon 464.145.

CITIRE APOMETRE

Luni, 22 august: Blocuri: Podgoria, Udrea, Mărțișor, Blocuri A, B, I, N, Y, Z Vlaicu, Blocuri: Predeal, Liviu Rebreanu, Faleza Sud, Aleea Agnita, Bela Bartok, Coșbuc, P-ța Spitalului, Moga, Mierlei, Șoimului, Diamant, Cristal, Dunării, Trotușului, Hațeg, Slănic, Orăștie, Vlaicu, Gh. Doja cu soț, Hunedoarei, Revoluției cu soț

ADMINISTRAȚIA FINANȚELOR PUBLICE

Administrația Finanțelor Publice a municipiului Arad: Asistență contribuabili - telefon 280.633, 280.733, int. 198 (persoane fizice) și 129 (persoane juridice) int. 166 (relații publice) între orele 8,00-16,00. Informații suplimentare la www.finantearad.ro

ÎNREGISTRĂRI ÎN CAZ DE DECES

Biroul de Stare Civilă - decese face înregistrări după următorul program: sâmbătă și duminică, între orele 9,00-11,00. Tel. 281850.

TELEFOANE DE URGENȚĂ

APEL UNIC DE URGENȚĂ: 112

POMPIERI, AMBULANȚĂ ARAD, POLIȚIE: 112

S.C. DISTRIGAZ-NORD S. A. TÂRGU MUREȘ

Sucursala de Distribuție a Gazelor Naturale Arad, Dispeceratul permanent - telefon 218.928; 256.928

DERANJAMENTE CURENT ELECTRIC: 235.991

VERIFICARE METROLOGICĂ ȘI REPARAȚII CONTOARE APĂ: 255.274; 0723-343.976

INFORMAȚII CFR: 231.777

S. C. SALUBRITATE S. A. ARAD

Dispecerat între orele 7,00 - 19,00. La telefonul: 280.873.

PROTECȚIA CONSUMATORULUI

B-dul Revoluției, nr. 50. Telefon: 257.049

DIRECȚIA DE SĂNĂTATE PUBLICĂ - serviciul de permanență: 254.438

GARDA FINANCIARĂ

B-dul Revoluției nr. 79, telefon: 280.971

INSPECTORATUL TERITORIAL DE MUNCĂ ARAD

Str. Episcopiei nr. 11-13, tel.: 211.762, 211.862, 257.251

AGENȚIA JUDEȚEANĂ PENTRU OCUPAREA FORȚEI DE MUNCĂ

Str. Călugăreni nr. 1A, tel.: 281998, 214551, 0357.412.500

CORPUL GARDIENILOR PUBLICI, tel.: 280.557

POLARIS M HOLDING
www.polaris.ro
office@polaris.ro
www.polaris.ro
Împreună pentru un oraș curat!

Conducerea Poliției de Frontieră Nădlac a fost decimată

„În urma evaluării structurilor subordonate IJPF Arad și Bihor, cinci ofițeri cu funcții de conducere - doi șefi de sectoare, doi adjuncți și un șef de punct de trecere a frontierei - au fost eliberați din funcție.” - informează Serviciul de Relații Publice din cadrul Inspectoratului General al Poliției de Frontieră.

În cursul acestei săptămâni, mai multe echipe de control din cadrul Inspectoratului General al Poliției de Frontieră, coordonate de inspectorul general, chestorul de poliție **Nelu Pop**, au evaluat structurile subordonate Inspectoratelor Județene PF Bihor și Arad, cu privire la modul de îndeplinire a atribuțiilor și misiunilor specifice referitoare la supravegherea și controlul frontierei de stat, prevenirea și combaterea migrației ilegale, corupției interne și a faptelor din sfera criminalității transfrontaliere, competența managerială și climatul organizațional, precum și pregătirea profesională a polițiștilor de frontieră în domeniul aplicării prevederilor legislative în vigoare.

Au fost constatate, astfel, grave neajunsuri privind exercitarea actului managerial pe linia muncii operative, precum și deficiențe majore în activitatea de combatere a migrației ilegale și a infracționalității transfrontaliere, fapt ce a condus la înregistrarea unor rezultate scăzute în domeniul operativ.

„S-a constatat, de asemenea - mai prevede comunicatul de presă - **neimplicarea sau implicarea superficială a ofițerilor cu funcții de conducere în activitățile de prevenire și combatere a corupției interne,** ***rezultatele la nivel teritorial pe această linie fiind nule*****, deși, în urma acțiunilor desfășurate de către Inspectoratul General al Poliției de Frontieră, în cooperare cu ofițerii DGIPI, în punctele de trecere a frontierei din subordinea IJPF Arad și Bihor au fost constatate fapte grave de corupție.”**

Ca urmare, conducerea Inspectoratului General al Poliției de Frontieră a dispus **eliberarea din funcțiile de conducere**, pentru **deficiențe grave manifestate în exercitarea activităților manageriale, de control și evaluare a efectivelor subordonate, precum și pentru insuficienta implicare în combaterea corupției interne și lipsa de exigență în organizarea și coordonarea activității de supraveghere și control la trecerea frontierei de stat,** a următorilor ofițeri: comisar-șef **Dumitru Lungu** (din funcția de șef al Sectorului Poliției de Frontieră Nădlac), comisar **Eugen Muscă** (din funcția de adjunct al șefului Sectorului Poliției de Frontiră Nădlac), respectiv subcomisar **Radu Cristea-Cotruțiu** (din funcția de șef al Punctului de Trecere a Frontierei Nădlac). Au mai fost eliberați din funcție și șeful Sectorului Poliției de Frontieră Girișu de Criș - Bihor, respectiv adjunctul șefului Sectorului Poliției de Frontieră Salonta.

Ca urmare a deficiențelor constatate pe linia organizării și planificării activităților specifice, trei ofițeri cu funcții de conducere din cadrul Sectorului PF Vărșand au fost, la rândul lor, atenționați, fiind dispuse măsurile necesare pentru eliminarea disfuncțiilor și eficientizarea activităților, urmând ca, după trei luni, activitatea cadrelor atenționate să fie reevaluată.

Eugenia Pantea

„Manevre” la Vamă

Un fost inspector vamal la Nădlac a fost prins cu ocaua mică după mai bine de un an de zile de la comiterea câtorva infracțiuni care i-au adus câștiguri necuvenite. În decursul anilor 2003 și 2004, **Adrian Stelian Igaș**, de 46 de ani, a emis facturi externe falsificate și rapoarte de expertize tehnice măsluite pentru unele importuri de utilaje agricole efectuate de persoane fizice. Toate acestea au folosit la calcularea „indulgentă” a taxelor vamale, drept pentru care fostul inspectorul vamal este cercetat pentru savârsirea infracțiunilor de abuz în serviciu, fals în înscrisuri sub semnatură privată, folosirea la autoritățile vamale de documente false. Se prea poate ca ilegalistul nostru să stea în aceeși boxă a acuzațiilor cu câinele Azorel prins și el cu „cașcavalul” ascuns într-un colțișor al cuștii sale.

C. Mnerie

Instantaneu... estival

Foto: M. Szegö

Garanție de lux, pe patru roți

Lucrătorii Biroului de Combatere a Infracționalității Transfrontaliere din cadrul I.J.P.F. Arad au depistat în trafic, săptămâna trecută, un autoturism de lux, marca BMW, declarat ca fiind furat din Germania. În baza informațiilor deținute, polițiștii de frontieră au oprit în trafic autoturismul marca BMW, condus de cetățeanul român B.I., de 30 de ani, domiciliat pe raza județului Arad, acesta prezentând pentru control certificatul de înmatriculare al mașinii. Verificările efectuate au condus la concluzia că talonul era falsificat, iar plăcuțele de înmatriculare aparțineau unui alt autoturism. Prin intermediul Punctului de Contact Oradea, autoritățile germane au comunicat faptul că BMW-ul fusese declarat furat din Germania în cursul anului 2003.

Cu privire la cele constatate, șoferul a declarat că a primit mașina ca garanție, în schimbul unui împrumut de 5000 de euro acordat proprietarului.

Autoturismul, în valoare de 20.000 de euro, a fost indisponibilizat, iar șoferul este cercetat sub aspectul săvârșirii infracțiunilor de uz de fals și conducere pe drumurile publice a unui autovehicul neînmatriculat și cu număr fals.

Eugenia Pantea

Roșie gigant

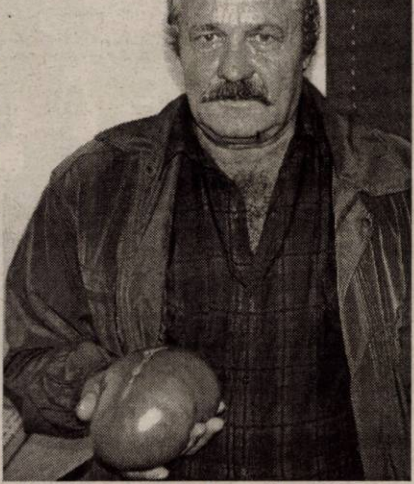

O roșie uriașă a crescut în grădina lui **Constantin Tuduran**. Acesta a rămas uimit cînd a văzut că în grădina sa a crecut o roșie de peste **1,115 kg**. Soiul din care provine roșia gigant se numește „Aurora” și este folosit de majoritatea celor care se ocupă cu legumicultură, dar se pare că un rol important l-a avut îngrășământul folosit. **„Nu mi s-a mai întâmplat niciodată să am în grădină o roșie așa de mare. Mai mult ca sigur această minune se datorează îngrășământului pe care l-am preparat chiar eu, dar să nu mă întrebați din ce constă pentru că nu vă pot spune. Să știți că sunt curios cât bulion ar ieși din această roșie. Eu sunt pensionat de boală și am avut timp să mă ocup de legumicultură. Această pasiune am moștenit-o de la tatăl meu. Dar vreau să vă spun că îmi face o mare plăcere să am grijă de grădina de pe lângă casă”**, ne-a mărturisit arădeanul.

F. Ghilință
Foto: Șt. Matyaș

Interes elvețian pentru spitalele arădene

Spitalele arădene au primit ieri o nouă donație din partea unui grup de într-ajutorare elvețian. Colaborarea municipalității cu reprezentanți ai sistemului sanitar din sectorul Sengalen a început de nouă ani, perioadă în care Aradul s-a bucurat de nenumărate investiții externe precum extinderea unui pavilion al clădirii în care funționează Spitalul de Psihiatrie, dotarea Spitalului Municipal cu o centrală telefonică performantă, cu mobilier, aparatură medicală. Tot din aceste fonduri, Spitalul Matern se mândrește acum cu o secție de ginecologie și cu secția neonatologie II renovate...

De această dată elvețienii au donat Maternității arădene o ambulanță Toyota, respectiv materiale sanitare și aparatură medicală pentru celelalte unități sanitare din municipiu.

Pentru viitor, delegația elvețiană condusă de Anton Grunninges, secretar de stat al sectorului Sengalen și fost ministru al Sănătății urmărește deschiderea unei clinici de psihiatrie în orașul de pe Mureș. Deocamdată, totul se rezumă la o simplă idee care poate fi materializată, susțin oapeții elvețieni, doar dacă administrația și politicul arădean vor conlucra în acest scop. Se pune problema alocării unui lot de zece hectare, spațiu care, cel puțin deocamdată, nu a fost identificat, banii urmând a fi adunați de la investitori străini care doresc să sprijine dezvoltarea sistemului sanitar românesc.

M. Popescu

La sfârșit de sezon estival

Gospodărirea Comunală a reinstalat podul de pontoane!

Ieri, pentru a ajunge la ștrand, arădenii au putut păși, prima dată în acest sezon, pe podul de pontoane de peste Mureș, din zona Sălii Polivalente. Deși au promis în repetate rânduri, încă din urmă cu câteva luni de zile, că vor finaliza reinstalarea pontoanelor, dând chiar diverse termene clare, reprezentanții SC Gospodărirea Comunală (GC) Arad, au amânat, de fiecare dată, mult așteptatul eveniment.

Ioan Covaci, directorul SC GCA, spune că, lucrările au întârziat, în primul rând, din cauza vremii nefavorabile. „Din păcate, ne-am lovit mai mult decât ne-am așteptat de condițiile climaterice total nefavorabile. Cel mai greu a fost să scoatem pontoanele din apă, deoarece totul era îmbibat cu mâl...”, explică Ioan Covaci.

Pe de altă parte însă, alte voci afirmă faptul că lucrarea de instalare a podului a fost încă din start sortită eșecului, din cauza vechimii pontoanelor și a degradării suferite în mediul acvatic. În sensul că poantoanele sunt atât de uzate încât orice încercare de repunere a acestora în funcțiune este pierdere de timp și de bani. Asta ca să nu mai vorbim de siguranța traversării Mureșului pe aceste pontoane.

În ceea ce privește siguranța traficului, Ioan Covaci precizează că : „Pe acest pod se va putea circula, cel puțin până la 1 noiembrie, în condițiii de siguranță, pe răspunderea noastră!” Însă după aceea directorul GC Arad recunoaște că va fi nevoie de un alt pod...

Cosmin Trif

Liberalii fac chetă pentru renovarea școlilor

În baza unei inițiative a Biroului Permanent Central al PNL, preluată de premierul Tăriceanu, în toate filialele PNL din teritoriu demarează acțiunea „PNL reconstruiește școala”. Acesta este destinat recontrucției și renovării școlilor pentru care nu sunt bani de la buget. Liderii filialelor din județul Arad au identificat școlile care au nevoie urgent de reparații, pentru a putea fi funcționale la începutul anului școlar. Liberalii și simpatizanții lor sunt chemați să doneze bani sau materiale de construcții, prin intermediul filialelor. Prefectul Cristian Stragea, care a prezentat subiectul la conferința de presă, a deschis lista, anunțând că va dona suma de zece milioane de lei * A fost prezent și primarul de la Târnova, care a răspuns acuzațiilor pe care i le-au adus, la conferința de presă a PSD, președinții filialelor PSD și PRM din Târnova. Întrucât am relatat pe larg, nu mai revenim.O mare parte a staff-ului , în frunte cu deputatul Titu Gheorghiof, și-a exprimat convingerea că atacurile la adresa primarului Târnovei sunt doar șicanări venite dim partea PSD-ului.

Simion Todoca

Cronica măruntă

● În perioada 19-22 august a.c. Inspectoratul Județean de Jandarmi va asigura măsurile de ordine publică la manifestările cu public numeros care vor avea loc în municipiul Arad. „Ne referim la manifestările cultural artistice prilejuite de Zilele Aradului, manifestările sportive precum meciul de fotbal UTA - IS Câmpia Turzii, meciul de rugby Contor Zenner Universitatea „Aurel Vlaicu” - Dinamo”, a mai declarat Vitia Mereanu, șef relații publice și cabinet din cadrul Inspectoratului Județean de Jandarmi.

● Departamentul răspunzător de domeniul agricol, din cadrul Camerei de Comerț, Industrie și Agricultură Arad, a început deja pregătirile pentru ediția din acest an a Târgului internațional de agricultură și industrie alimentară - Agromalim 2005, programat să se desfășoare în perioada 8-11 septembrie. Ca și în anii precedenți, unul dintre punctele de atracție a evenimentului îl va constitui expoziția de animale, al căror număr, după cum susțin organizatorii, va fi în creștere.

● Mai zilele trecute, un grup de tinere din Arad s-a plâns ziarului nostru că au fost fraierite de către reprezentantul unei firme din Cluj, care le-a angajat să împartă pliante, dar apoi a „uitat” să le mai plătească. Aflând că fetele l-au reclamat la ziar, clujeanul a devenit dintr-o dată extrem de grăbit, străduindu-se să-și achite toate datoriile chiar în aceea zi. Asta după ce au trecut, bine merci, aproape două luni de zile, fără ca respectivul să dea vreun semn că ar vrea să le plătescă pe fete.

● După noaptea de marți spre miercuri, un băiat de 16 ani din Pecica a fost mai bogat cu 21 de milioane de lei. Din păcate, adolescentul nu s-a putut bucura prea mult de prada sa pentru că a fost arestat de polițiștii arădeni. În fața acestora, **Ion Florin B.** a recunoscut că a spart - prin forțarea ramei portierei - două autoturisme, un Ford și un Deawoo Cielo. Dacă din prima mașină a sustras un casetofon în valoare de 15 milioane de lei, din cel de-al doilea s-a ales cu diferite bunuri ce au însumat șase milioane de lei. Judecătoria Arad a dispus cercetarea minorului în stare de libertate.

● În perioada mai-iunie 2005, **Daniel Marta**, administratorul SC Davila Trading SRL Mocrea a achiziționat mărfuri de la mai multe societăți comerciale din țară pentru a căror plată a emis file CEC și bilete la ordin. Nimic neobișnuit până aici, însă la un control mai amănunțit al poliției economice s-a constatat că în conturile firmei deschise la trei bănci nu existau bani disponibili, toate instrumentele de plată fiind refuzate. Acum, inventivul administrator cercetat în stare de libertate pentru comiterea infracțiunilor de înselăciune prevăzute de Legea 59/1934 (legea CEC - ului). Prejudiciul cauzat a fost aproximativ 4,5 miliarde de lei.

Prima Zi a Aradului...

Cât de tare ne pasă de cum arată Aradul?

● Primăria a invitat specialiștii la o masă rotundă

Zilele Aradului au fost deschise ieri dimineața, sperăm nu întâmplător ci semnificativ, cu o masă rotundă dedicată arhitecturii orașului nostru. Semnificativ, pentru că această întâlnire pare a fi un semnal că, în fine, edililor le pasă de felul în care arată orașul, nu doar pentru vizitatorii Aradului care e preferabil să plece cu o impresie plăcută despre orașul nostru, ci și pentru noi, cei care trăim zi de zi în Arad. Am descifrat aceste intenții din cuvintele adresate în deschiderea întâlnirii de ieri de către primarul Aradului: **„Dorim să pătrundă oameni avizați în dezvoltarea și modernizarea orașului, dorim o implicare mult mai mare din partea specialiștilor din societatea civilă"**, a spus **Gheorghe Falcă**. Și declarațiile viceprimarului **Levente Bognar** au fost în aceeași direcție: **„Trebuie să protejăm patrimoniul arhitectural al Aradului și să știm să îmbinăm acest patrimoniu cu dezvoltarea actuală a orașului"**. Și apoi s-a dat cuvântul specialiștilor care au făcut incursiuni competente și atractive în istoria arhitecturală a Aradului.

Istoricul **Dan Demșea**, de la Complexul Muzeal Arad, s-a centrat în expunerea sa pe valorile arhitecturale ale Aradului, mai precis pe o istorie a vechiului cartier al orașului - străzile **Cuza Vodă, Tribunul Axente, Sinagogii, Cozia, Tribunul Dobra** - locuite în trecut de burghezia care a dus la modernizarea orașului. Comentariile avizate ale istoricului au fost însoțite de imagini revelatoare dar și dureroase dată fiind starea de degradare avansată a acestor clădiri. A urmat o altă expunere, cea a arhitectului **Doru Chișbora**, șeful Ordinului Arhitecților - filiala Arad, care a prezentat aspecte ale **stilului Secession** în Arad, stil care a înflorit în perioada 1895-1910. Multe dintre clădirile pe lângă care trecem deja fără să ne mai ridicăm privirea și-au arătat toată splendoarea Art Nouveau: balcone din fier forjat cu rafinate ornamente cu motive vegetale, porți ornamentate, turnuri, bovindouri bogat decorate. Dacă sunteți curioși ce clădiri să căutați, câteva sugestii: strada **Eminescu nr. 2,** colț cu Ștefan Cicio Pop (farmacia Grozescu), strada **Cloșca nr. 14**, colț cu Piața Mihai Viteazu, strada **Grigorescu nr. 5**, strada **Vasile Milea nr. 19**, strada **Cloșca nr. 4**. **Emilian Sorin Ciurariu**, arhitectul-șef de la Primăria municipiului, a vorbit despre prezent și ce se poate face acum cu spațiul urbanistic arădean, în condițiile lărgirii intravilanului și a preconizatei modernizări a orașului. Ce mai e de făcut e enorm, a reieșit din expunerea arhitectului-șef: rezlvarea problemelor legate de vizibilitatea supărătoare a firelor de comunicație, a instalațiilor de tot felul (gaz, aer condiționat), găsirea de soluții pentru drumuri (pentru pietoni, transportul în comun, biciclete, autoturisme), menținerea curățeniei în spațiile publice, protejarea patrimoniului construit. Cu acest prilej, arh. Ciurariu a lansat un **concurs de idei urbanistice**, vizând revitalizarea zonelor **Piața Avram Iancu, Mețianu, Piața Catedralei.** De asemenea, a mai sugerat că ar fi binevenit ca universitățile arădene să școlarizeze oameni în vederea reabilitării orașului. Cu toate aceste probleme care trebuie avute în vedere, arhitectul Ciurariu este optimist: **„Putem găsi soluții adecvate pentru orașul Arad"**, a afirmat. A încheiat masa rotundă cu tema „Modele europene în arhitectura Aradului" **conf. univ. dr. Dumitru Șerban,** sculptor, decan al Facultății de Arte din Timișoara și președinte al UAP Arad, care s-a referit la încadrarea creațiilor plastice în spațiul urban, prin imagini de la simpozioane de sculptură. Dumitru Șerban a atras atenția că nu doar monumentele comemorative își pot găsi locul într-un oraș, ci și altele, de factură contemporană, „care să te binedispună zi de zi". Finalul, prin intermediul imaginilor filmate, a fost un Remember **Miloș Cristea**, un nume la care se vor referi mulți arhitecți de acum înainte, un om care a trăit pentru Arad.

MODELE EUROPENE ÎN ARHITECTURA ARADULUI
19 AUGUST 2005

Cătălina Latu
Foto: M. Szegö

Mâine, concert la Ștrand

La Ștrandul Neptun are loc mâine, 21 august, de la orele 19, un concert cu **Prezent, Daniel's Band, B-ton, Dan Zorilă, Mandinga, Taxi** și **Phoenix.** Prezintă **Zoltan Lovas.**

Concert folcloric în Piața Avram Iancu

Mâine, 21 august, de la orele 19, în Piața Avram Iancu, va avea loc un concert folcloric cu **Ansamblul Cununița din Sântana, Ansamblul Zărandul al Casei de Cultură a Municipiului,** care îi are ca invitați pe **Achim Nica** și **Vasile Conea**, cu **Laura Lavric, Rapsozii Zărandului** cu soliștii **Malvina Naghi, Daniela Dudaș, Cornelia Căprariu-Roman** și invitații **Dumitru Fărcaș** și **Nineta Stan**, cu **Ciprian Pop** și **Ceterașii de la Cluj, Ionuț Fulea** cu taraful său. Spectacolul este preluat de Televiziunea Română și difuzat în cadrul unei ediții speciale a emisiunii „Tezaur Folcloric", prezentată de **Marioara Murărescu.**

Concerte în Alfa și Micălaca

Programul de concerte în cartiere continuă și azi, de la orele 19. Locuitorii din Alfa (parc) și Micălaca (parcul Orizont) au ocazia să participe la concerte cu: **Ansamblul din Olari, Ansamblul „Zărandul" al Casei de Cultură a Municipiului Arad, Kamikaze, Presto & Zeze, Chelu, Rassa, Hora, Activ, Aurel Tămaș**. Prezintă actorii arădeni **Angela Petrean** (în Micălaca) și **Sorin Calotă** (în Alfa).

Lansare PACIFICA

● pe lacul de la Pădurice vor mai cânta Cargo și Aurel Tămaș

Astăzi, la orele 12, la Cafeneaua Literară Joy's, PACIFICA își va lansa albumul „O altă tăcere", produs în 2005 de Pro Arte Production. Formația Pacifica este formată din **Leo Iorga** (voce), **Teo Boar** (chitară, voce), **Marian "Lacke" Mihăilescu** (chitară bass), **Cristian Iorga** (tobe, voce), **Vlady Cnejevici** (claviaturi, voce). Melodiile compuse de membrii formației PACIFICA au fost înregistrate în cursul anului 2004 în studioul Taboo Music Production din Arad și Artis Studio din București. Câteva dintre acestea compoziții au fost prezentate în fața publicului. Concertul PACIFICA are loc astăzi, de la orele 21, pe lacul de la Pădurice, unde vor mai concerta și **Cargo** și **Aurel Tămaș.** Prezentatorul evenimentului va fi actorul **Zoltan Lovas.**

Dresaj canin în Piața Avram Iancu

Pe lângă peisajul rustic oferit de obiectele artiștilor populari expuse, Piața Avram Iancu a fost ieri, pentru aproximativ o oră, scena unui spectacol canin de excepție. Condus de președintele Asociației Chinologice, Gheorghe Schill, evenimentul a adunat în centrul pieței sute de arădeni, iubitori ai necuvântătoarelor. Nouă exemplare de diferite rase au atras admirația asistenței, efectuând tot felul de exerciții, respectând comenzile ferme ale stăpânilor, respectiv a dresorilor lor.

Numărul mare al consumatorilor care au lăsat mititeii, și halba de bere pentru a urmări acțiunea canină demonstrează încă o dată că arădenii cred într-adevăr că câinele este cel mai bun prieten al omului.

M. P.

Poloiștii au onorat, la rândul lor, Zilele Aradului

În acest week-end sunt programate o serie de competiții sportive prin care se dorește a fi marcat evenimentul din orașul nostru. Astfel, ieri a început, în bazinul din Pădurice, un turneu internațional de polo, rezervat categoriilor 1994-1995, cu participarea a 4 echipe: Astra Arad (antrenor Ervin Homolka), Szentes, Hodmezövasarhely și o selecționată combinată în rândurile căreia s-au regăsit atât jucători arădeni cât și maghiari. Rezultatele din prima zi a turneului au fost: Combinata - Szentes 1-24, Astra - Hodmezövasarhely 13-3, Astra - Combinata 12-1 și Szentes - Hodmezövasarhely 16-1. Astăzi au loc jocurile Astra - Szentes și Hodmezövasarhely - Combinata.

A. H.

Concert simfonic și de fanfară

Mâine, 21 august, de la orele 12.30, pe lacul de la Pădurice arădenii sunt invitați la un concert simfonic. Tot mâine, de la orele 18, în parcul Eminescu, va avea loc un concert de fanfară.

Don Quijote la Zilele Aradului

Întruchipat de actorul **Iulian Copacea** și secondat de un Sancho Panza interpretat de **Sabin Bodea**, Don Quijote va putea fi văzut de Zilele Aradului, în Piața Avram Iancu, astăzi, de la orele 18. Din distribuția spectacolului muzical realizat de același Iulian Copacea mai fac parte **Florin Covalciuc, Dan Covrig, Victoria Restivan ș.a.**

Concerte în cartiere

Ieri, pe la orele 19, lumea se aduna deja pe terenul de sport de la **Școala Generală nr. 6 din cartierul Aurel Vlaicu.** Pe margine, standuri cu bere, sucuri, popcorn, semințe, un grătar de mici pe care la ora respectivă nu se mai făceau mici. Locuitorii din Vlaicu au avut parte de o seară foarte diversă, cu trupe și soliști variați. A fost muzică populară, cu **Doina Mureșului, Laura Lavric,** muzică dance cu **Bambi** și **Cream**, etno cu **Ro-mania**, trupa arădeană (chiar din Vlaicu!) **Born Again**, simpaticul **Ioan Gyuri Pascu**, care de cum a intrat pe terenul de la Generală 6 a fost asaltat de fani care i-au cerut autografe și l-au întrebat cu ce echipă de fotbal ține (cu Steaua, am aflat), cunoscutul cântăreț **Aurel Tămaș.** Cel care a contribuit mult la atmosfera de la concertul din Vlaicu a fost prezentatorul evenimentului, actorul **Zoltan Lovas**, care a animat lumea încă din oraș, invitându-i de arădenii din Vlaicu la concert. În paralel, și în **Aradu Nou**, în **zona Gării**, au cântat aceleași trupe și soliști. Doar că, în locul lui Ioan Gyuri Pascu, pentru Aradu Nou a concertat **Nicu Alifantis.**

C. L.
Foto: Șt. Matyaș

Primarul Falcă s-a impus din nou

Proiectele au trecut prin CLM ca prin... salată

(Urmare din pagina 1)

UDMR, în vechea casă nouă!

Aleșii Aradului au fost de acord, aproape în unanimitate, să aloce suma de patru miliarde de lei vechi pentru consolidarea clădirii din strada Episcopiei nr. 32. Această clădire, în care își desfășoară activitatea senatorul Ungureanu, Uniunea Sârbilor, Asociația consumatorilor etc., urmează să fie închiriată UDMR Arad, ca urmare a faptului că fostul sediu al Uniunii vafi retrocedat în totalitate. Cu banii alocați de la buget, vor fi amenajate 12 birouri, o bibliotecă, o magazie și trei boxe, în suprafața totală de 374,25 m.p.

La aceste lucruri, **Rodica Borza** a avut de comentat faptul că nu este împotriva atribuirii unui sediu UDMR Arad, însă s-a arătat contrariată că locația avută în vedere pentru UDMR Arad este reparată și consolidată „din bani publici". În aceeași idee a vorbit și unica reprezentată a PSD din CLM Arad, **Alexandra Braica.**

A doua intervenție a consilierei independente Rodica Borza a fost o propunere care știa din capul locului că nu va avea sorți de izbândă: în două dintre birourile de pe Episcopiei 32 să se mute și Asociația județeană a revoluționarilor. Propunerea a căzut cu brio! Toate aceste atacuri și propuneri au fost tratate cu calm de **primarul Falcă**, acesta rezumându-se să spună că toată clădirea de pe Episcopiei 32 va fi reabilitată, prin urmare nu ar fi doar o investiție cu dedicație pentru UDMR. **„Apoi, nu uitați că acolo** are biroul și senatorul Dan Ungureanu, iar dacă dvs. nu-l agreați (între noi fie vorba că nici eu nu-l agreez prea tare) asta nu înseamnă că nu trebuie reabilitată clădirea. Mai ales că acest fapt a impus-o și expertiza Inspectoratului în construcții și, în plus, clădirea este și rămâne în patrimoniul CLM", a punctat **Gheorghe Falcă.**

La votul final asupra acestui punct, din 22 de consilieri prezenți, 20 au fost de acord. Doar **Rodica Borza** și **Alexandra Braica** s-au obținut...

D.A. pentru schimbul ACU - Motorul

Un alt subiect controversat de pe ordinea de zi a trecut fără probleme și anume transmiterea în folosință gratuită a unui teren în suprafață de 17.468 mp (fostul Motorul) către Clubul ACU, în schimbul renunțării la arena din Banu Mărăcine, pe care urmează să se ridice două hiper-marketuri.

Primăria se obligă să construiască la Arena Motorul din Aradul Nou un grup de vestiare, pentru ca stadionul să fie omologat pentru competiții de Divizia C; să reabiliteze terenul de fotbal; să amenajeze un teren de antrenament în termen de un an de la predarea efectivă a bazei; să împrejmuiască terenul cu gard de plasă de sârmă de doi metri; să asigure utilitățile și să achite costurile de întreținere și utilitățile aferente bazei sportive, mai puțin utilitățile consumate de către club; să plătească personalul care se va îngriji de întreținerea bazei sportive.

Rămâne de văzut cum va evolua „cazul ACU", mai ales că o parte a conducerii Clubului ACU contestă înțelegerea pe care alți colegi de asociație au parafat-o cu Primăria Arad.

Foto: Șt. Matyaș

Viitorul sediu al UDMR va fi gata până de Crăciun

Primarul traduce!

Tot în ședința de ieri, primarul **Gheorghe Falcă** a „tradus" amendamentele de rectificare a bugetului enunțate de către consilierul liberal **Ovidiu Moșneag,** anunțând că de la Guvern au fost alocate 27 de miliarde de lei vechi pentru Grupul II de la CET, că se suplimentează cu 580 milioane lei, din veniturile Casei de Cultură a municipiului, activitățile de Zilele Aradului și că, vreo câteva miliarde de lei vechi se vor distribui pentru continuarea lucrărilor la centura care trece prin Subcetate.

Proiectare de București

Capitolul „Diverse" a cuprins câteva intervenții ale consilierilor municipali. **Ioan Dolha** s-a arătat nemulțimit de faptul că vidanjele Gospodăririi Comunale și ale Primăriei au deversat apa trasă din grădinile oamenilor în căminele defecte ale Fabricii de Zahăr din Gai. **„Nu-i permis ce se întâmplă! Rog să se ia de urgență măsuri!"**

Rodica Borza s-a interesat cine face proiectul la lucrarea ce va fi realizată din fonduri BERD. Răspunsul prompt al primarului a surprins: **„O firmă din București!".**

La final, primarul a invitat consilierii la Zilele Aradului, amintindu-le că luni, 22 august a.c., se va desfășura o ședință festivă cu acest prilej.

La Universitatea „Aurel Vlaicu"

Examene de grade didactice

La Universitatea „Aurel Vlaicu" din Arad începe o perioadă „fierbinte", determinată de pregătirea, organizarea și desfășurarea gradelor didactice. În perioada 17-30 august a.c., învățători, educatoare, institutori din județele Arad, Timiș, Caraș-Severin, Hunedoara, Sălaj și Bihor, care au optat pentru Centrul de perfecționare al Universității „Aurel Vlaicu", vor participa la examenele de definitivare și gradul II în învățământ. Colegiul Universitar Pedagogic de Institutori a demarat sesiunea de pregătire la disciplinele de examen (limba și literatura română, pedagogie și probleme de psihologie a copilului, matematica și metodica activităților din grădiniță); urmează examenele propriuzise, după cum urmează:

- 20-23 august, examene scrise și orale de definitivare;
- 27-30 august, examene scrise și orale pentru gradul II în învățământ.

Remarcăm numărul foarte mare de institutori, învățători și educatoare, (circa 650) care au optat pentru Universitatea „Aurel Vlaicu", mulți provenind din județele Timiș, Arad și Caraș-Severin. Totodată, menționăm acordul Ministerului Educației și Cercetării pentru gestionarea examenelor pentrui candidații cu limba maternă, cehă și slovacă.

Pregătirile sunt asigurate de cadre didactice cu titlul de conferențiari și profesori, se desfășoară în Aulele „Dimitrie Camenită" și „Florin Vălu" din Complexul universitar „M", iar **examenele** de desfășoară conform Metodologiei aprobată de Ministerul Educației și Cercetării. Universitatea „Aurel Vlaicu", prin Colegiul Universitar Pedagogic și Departamentul de Pregătire a Personalului Didactic, va asigura o atmosferă colegială, de cooperare cu învățământul preuniversitar, dar va manifesta exigență și rigoare academică, specifice examenelor, pentru a se încadra în prevederile metodologice privind calitatea exercițiului didactic din învățământul preimar și preșcolar.

Anton Ilica

Elvețienii i-au „controlat" pe pompierii din Șofronea

O delegație elvețiană din orașul Wil a revenit, joi după-amiază, după aproape un an, la Șofronea, în vizită „de lucru". Toamna trecută, elvețienii au donat Primăriei din Șofronea o mașină de pompieri ultra-modernă (**foto**), dotată cu materialele necesare, iar acum au venit să vadă cum folosesc pompierii din localitate auto-speciala, dar și cum o întrețin, deoarece ea arată foarte bine. Delegația elvețiană are parteneriat cu Spitalul de Psihiatrie și Maternul din Arad, iar la Șofronea au ajuns prin intermediul lui Teodor Șandor, preotul satului Sînpaul, apărținător de comuna Șofronea.

Primarul Ioan Babău a dorit să se facă și o demonstrație de către cei de la Remiza Formației Civile de pompieri din Șofronea, iar simularea stingerii unui incendiu s-a făcut imediat, pe un teren din fața Primăriei, elvețienii însoțind cu aplauze rapiditatea cu care s-a lucrat, pregătirile durând doar 65 de secunde.

Primarul Babău a dorit să mulțumească - și acum - fundației elvețiene pentru ajutorul acordat, mai ales că și Școala Generală din Șofronea este dotată cu bănci și scaune din Elveția, venite pe aceeași filieră. La dineul oficial s-au rostit cuvinte frumoase, dar s-a discutat și despre viitoare colaborări între părți.

Leo Sfâra

Pe ulița satului

(Urmare din pagina 1)

Se pierd obiceiurile satului, tradițiile și relații comunitare de un tip special, valorile acestui spațiu precum cinstea, omenia, hărnicia, generozitatea, spiritul de într-ajutorare nu se vor mai regăsi niciodată în alt mediu de organizare socială.

În ciuda locurilor de o frumusețe fără seamăn, a unui spațiu mioritic fabulos, satul rămas înafara civilizației europene este sortit pieririi, dacă nu se vor găsi sursele și resursele necesare valorificării acestor comori inegalabile de peisaje alternând între deal-vale-pădure-șes și iarăși de la capăt.

Satul tradițional și-a trăit viața seculară încărcată de bucurii și necazuri ajungând în final la una dintre opțiuni: acest spațiu ori se va transforma într-o zonă destinată agro-turismului, vor fii durate forme agrozootehnice ori pur și simplu va reintra în sălbăticia din care a fost smuls în urmă cu secole. În lipsa unor programe guvernamentale sau locale speciale de revitalizare a spațiului rural, a unor investiții bugetare în drumuri, rețele electrice, apă curentă, canalizare etc. locuitorii satului nu au nici un viitor rămânând pe vatra stămoșească.

Pentru agroturism, încă nu este prea târziu atât pentru cât țăranii noștri încă mai știu să țină o coasă în mâini, mai pot mâna un car cu boi iar ciobanii nu au uitat să ducă oile la stână. Turiștii europeni care au văzut o vacă doar la televizor ar fi încântați să participe de plăcere la strânsul fânului încărcat de mireasmă și la transportul său în căruța trasă de cai sau de boi. În mod deosebit satul din zona de deal și munte are perspective limitate în dezvoltarea unor ferme agricole tradiționale producătoare de cereale, de exemplu, dar pot deveni spațiul unor gospodării prospere în scop turistic. Europenii rupți de natură ar fi încântați să admire o ceată de tineri mergând în zori de zi la cositul trifoiului, sau să-l însoțească pe țăranul plecat cu căruța să adune lemne uscate din pădure pentru coacere în cuptor a pâini. Sau mersul fetelor îmbujorate în obraji cu ulciorul la izvor pentru a potoli setea flăcăilor aflați la săpatul porumbului. Sigur sunt imagini idilice, dar și practice, din moment ce în alte părți prind viață.

Satul tradițional este pe moarte, dar acest sfârșit poate fi un nou început căci, asemeni voinicului din poveste, el poate renaște din propria cenușă dacă noile realități ale țării vor redeștepta interesul față de acest spațiu încărcat de tradiții și obiceiuri păstrate încă în cutia de comori a sufletului.

Ioan Handra - instalat oficial în funcția de inspector șef al Poliției de Frontieră Arad

Începând de ieri, comisarul șef **Ioan Handra** este, cu acte în regulă, noul inspector șef al Inspectoratului Județean al Poliției de Frontieră Arad. Domnia sa ocupă această funcție în urma unui concurs ce s-a desfășurat la București, la sfârșitul lunii iunie. Instalarea în funcție a fost făcută chiar de chestorul **Nelu Pop,** șeful Inspectoratului General al Poliției de Frontieră, prezent la Arad și pentru a face cunoscute măsurile luate ca urmare a cazului înregistrat la Nădlac, la sfârșitul săptămânii trecute.

Imediat după ședința în care a avut loc și numirea oficială în funcție a inspectorului șef, acesta ne-a relatat câteva dintre obiectivele sale pe care le va pune în aplicare în perioada următoare: **„În primul rând, intenționez să formez o echipă performantă pentru realizarea obiectivelor și strategiei de securizare a frontierei, sarcini atât de importante care ne revin nouă în perspectiva integrării în Uniunea Europeană. De asemenea, voi pune accent pe realizarea unui control dinamic și performant la frontieră și, nu în ultimul rând, voi acționa intens pe linia combaterii și prevenirii corupției în rândurile lucrătorilor la frontieră, deoarece, după cum bine se știe, acele fapte reprobabile din trecut nu trebuie să se mai întâmple, fiindcă aduc grave prejudicii instituției noastre și imaginii României în lume."**

Cât privește activitatea domniei sale de până acum, inspectorul șef ne-a informat că absolvit Școala Militară de Ofițeri Activi de la Sibiu în 1982, Facultatea de Psihologie și Sociologie a Universității Timișoara, promoția 1999 și în anul următor cursurile post-universitare de management. **Ioan Handra** și-a început cariera la Stamora Moravița, a continuat la Statul Major al Brigăzii de Grăniceri Timișoara, din 1990 a devenit comandant de detașament la Pecica, în 1999-2001 - șef de tură la Vărșand, din 2001-2003 - șef sector Nădlac, 2003-2004 șef IJPF Timiș, iar din 2004 și până în prezent ofițer în cadrul Biroului pentru Combaterea Infracționalității Transfrontaliere la IJPF Arad.

Sorina Ambruș

Aniversările Parohiei Căpruța

80 de ani de la sfințirea bisericii și centenarul corului

Satul Căpruța, atestat documentar în anul 1350, este una din cele trei localități de pe Valea Mureșului, cu cea mai veche atestare documentară (Căprioara, Valea Mare și Căpruța).

Biserica veche a satului era, în vechime, de lemn, se știe că avea hramul „Adormirea Maicii Domnului" și a fost pictată de zugravul Nicola de la Lupșa Mare, în anul 1813.

În 13 iunie 1926 (duminica a treia după Rusalii) a fost sfințită noua biserică cu hramul vechii biserici Adormirea Maicii Domnului, de către episcopul **Grigorie Gh. Comșa,** asistat de protosinghel **dr. Iustin I. Suciu,** profesor de teologie la Academia Teologică din Arad, protopopi, preoți și diaconi din parohiile vecine. Răspunsurile liturgice au fost date de corul bărbătesc din Căpruța, în frunte cu preotul paroh Dimitrie Maci.

În perioada 1880 și 1897 este atestat documentar un puternic cor țărănesc în satul Căpruța.

În anul 1905, tânărul preot paroh Dimitrie Maci a pus bazele unui nou cor bisericesc bărbătesc pe patru voci, după compoziția muzicală a compozitorului bisericesc I. Vidu.

Din cauza concentrării unui număr mare de coriști din timpul celui de al doilea război mondial, corul și-a întrerupt activitatea până în anul 1951, când a fost reorganizat de preotul paroh Ioan Gherman.

Reînființat, corul a participat la numeroase concursuri, sărbători religioase și naționale cât și la evenimente fericite sau mai puțin fericite din parohiile învecinate.

În prezent, corul a participat la diferite evenimente din comuna Bârzava ori de câte ori a fost solicitat.

De remarcat este faptul că actualul cor bisericesc bărbătesc pe patru voci, format din 16 persoane, duminică de duminică și sărbătoare de sărbătoare, dă răspunsurile liturgice părintelui paroh Marius Stratulat.

Dintre preoții care au slujit în biserica nouă din Căpruța amintim: Dimitrie Maci, Ioan Gherman, Bujor Damșa, Alexandru Richițan, Ioan Crainic, Dorin Cicirean, Marius Stratulat.

Sub toți acești preoți vrednici de laudă și cinste, biserica și parohia din Căpruța au trecut prin perioade de înflorire atât materială cât și spirituală.

În mai multe rânduri și ocazii fericite sau mai puțin fericite, la altarul bisercii noastre a slujit și părintele profesor doctor Constantin Rus, decanul facultății de teologie ortodoxă din Arad, fiu al acestui sat.

Întrebat psalmistul David cu ce se laudă el și oamenii Dumnezeului lui Israel, acesta, în înțelepciunea lui, a zis: ***„Unii se laudă cu caii lor, alții cu căruțele lor, iar noi ne lăudăm cu numele Domnului Dumnezeului nostru."***

Așa și noi, dacă ne-ar întreba cineva acum cu ce ne lăudăm, am putea răspunde ca psalmistul de odinioară: cu „numele Domnului Dumnezeului nostru" și cu orice lucru legat de Dumnezeu.

Ne putem lăuda cu Biserica frumos împodobită atât interior cât și exteiror din grija preotului paroh Marius Stratulat, sub a cărui pastorație s-au realizat multe lucrări necesare bisericii și parohiei; cu corul bisericesc bărbătesc care, deși în ciuda vârstei mai înaintate a membrilor lui, este la suflet veșnic tânăr; cu eroii și martirii pe care Căpruța i-a dat de-a lungul vremii pentru apărarea libertății și demnității țării și a Bisericii ortodoxe.

Cu ocazia sărbătorii Adormirea Maicii Domnului, care este hramul bisericii ortodoxe din Căpruța, aici s-a desfășurat o serie de manifestări religioase legate și de aniversarea a 100 de ani de la înființarea corului bărbătesc și a 80 de ani de la zidirea actualei biserici.

În cea de a doua zi, luni, 15 august, Adormirea Maicii Domnului, răspunsurile liturgice vor fi date de corul sărbătorit din Căpruța, după care vor fi vizionate casete video cu aspecte din viața bisercii petrecute în anii trecuți.

Ioan Cornel Leric

Bufnița și Ortodoxia

Recent, la **Editura Fundației Anastasia** a văzut lumina tiparului o carte cu adevărat vie, o carte al cărei duh inspirat ni se adresează firesc nouă, creștinilor ce, la început de secol XXI, pariem pe Isus.

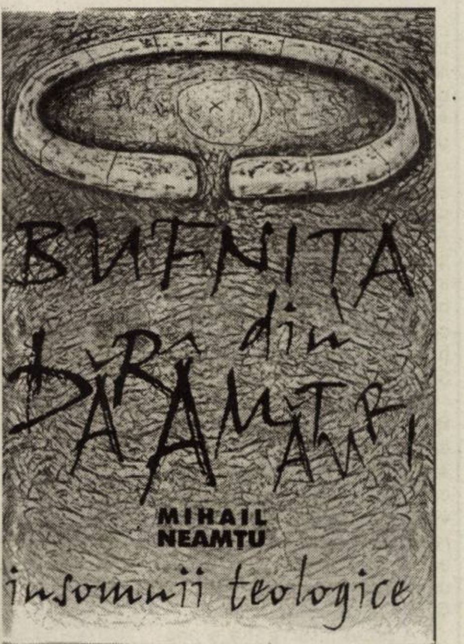

„Bufnița din dărâmături - insomnii teologice" este un volum eclectic, unde tânărul teolog arădean **Mihail Neamțu** și-a adunat mai multe articole și studii tipărite anterior prin diferite publicații. Totuși, parcurgând cartea, simți cum se conturează un stil unitar, amintind pe alocuri de **Teodor Baconsky,** recenzat, de altfel, cu acuratețe într-un articol: *„Ortodoxia este un atribut pe care autorul și-l asumă cu temperanță și claritate"*.

Eseurile reușesc, lucru rar în ortodoxia românească, să folosească un limbaj colocvial, natural, fără false pioșenii ori solemne și rigide poze stereotipe. Parcă un dezgheț binecuvântat începe să miște încremenita, închilozata, prăfuita și desueta „biserică strămoșească": ***„Amenințată de spectrul claustrofobiei și al osificării prin uzul limbii de lemn, Biserica trebuie să redescopere virtuțile dialogului transparent și lipsit de premeditare"***, sau pe pereți, ***„Păstorii Bisericii trebuie să redescopere cu urgență discursul dialogic și dramatic, pentru a vorbi nu atât cu sfinții de pe pereți, ci cu păcătoşli din naos"*** sau ***„Dacă nu vrea să devină un muzeu de antichități, Biserica este obligată să reinventeze un for public de dezbateri - similar instituției sinodului - în care ascultarea atentă a îngrijorărilor laicului să reprezinte o prioritate absolută".***

Un eseu se intitulează *„Teologia pentru Moromete"*, altul *„În căutarea firului pierdut"*, iar al treilea *„Țiganii, Biserica și Statul"*. Lipsa de prejudecăți și complexe și un fair-play în discutarea deschisă a oricărui subiect (*„Memoria adolescenței sub comunism"*) cred că va sfârși prin a atrage și un public tânăr, public pe care acest tânăr autor de care vom mai auzi cu siguranță, îl merită cu prisosință.

Vasile Sărăndan

Statuia Pelerină la Capela greco-catolică

Săptămîna trecută, a poposit vreme de o zi, la Capela greco-catolică, de pe str. Lucian Blaga, statuia pelerină a **Fecioarei de la Fatima**. Un important sobor de preoți - **Rev.P. Nistor Chișbora,** protopop greco-catolic, **Rev.P. Davide Muntoni**, preot italian care își desfășoară activitatea la Timișoara, **Rev.P. Sorin Seviciu**, alți preoți din Arad, preoți din localitățile din împrejurimi - a oficiat o liturghie, o serie întreagă de devoțiuni, adorație euharistică, rozariu, paraclis.

Fecioara s-a arătat în 1917, la Fatima, în Portugalia, celor trei păstorei, ca să avertizeze asupra pericolelor care amenință umanitatea din pricina păcatelor oamenilor și a venit ca să le ceară să se roage și să facă sacrificii pentru conversiunea păcătoșilor.

Primele pelerinaje ale statui au parcurs Spania, Franța, Belgia, Olanda etc. alte cinci statui pornind mai apoi către continentele Terrei.Peste tot pe unde a fost s-a remarcat un mare entuziasm, nu numai printre catolici dar și printre protestanți, musulmani, hinduși.

Papa Pius XII remarca în 1951: **Acolo unde merge Fecioara Pelerină nu mai sunt antagonisme de naționalitate sau de rasă; frontierele nu mai despart, nu mai sunt interese care să-i separe pe fiii ei. Toți simt bucuria de a fi frați. Acest spectacol al Fecioarei Pelerine ne promite cele mai mari speranțe.**

În capelă se poate remarca o prezență semnificativă și constantă a credincioșilor greco-catolici pe parcursul întregii zile. Lumea vine, stă și pleacă. Afară e zgomot.

Dana Todor

Fratele Roger - un cavaler al ecumenismului

Asasinarea **fratelui Roger** a ținut, câteva zile, prima pagină a ziarelor. Amănunte despre personalitatea intens mediatizată, într-un tragic context, am cerut **părintelui Sorin Seviciu,** care ne-a răspuns, ca de obicei, cu multă amabilitate și deschidere pentru informarea corectă a publicului.

Roger Schutz n-a fost preot. Era pur și simplu un laic protestant, din Germania. Pe fondul unor disensiuni care existau între Franța și Germania, după cel de-al doilea război mondial - era problema cu Alsacia, cu Lorena - atmosfera era destul de tensionată, el dorea să-i reconcilieze prin rugăciune. Marea majoritate a germanilor sunt luterani, marea majoritate a francezilor, catolici. El a remarcat o carență foarte importantă în viața bisericii protestante și anume absența monahismului.

A încercat să introducă monahismul în protestantism, dar, în același timp, să facă o operă ecumenică de anvergură. La comunitatea de la Taizé, pe care a deschis-o, mergeau foarte mulți tineri, se rugau împreună, indiferent de confesiunea din care făceau parte. **Roger Schutz** a adunat foarte mulți călugări în jurul lui. Călugări ai mănăstirii din Taizé. Ei se supuneau, benevol, unor reguli de viață dar acesta nu era un monahism propriu-zis ca în ortodoxie sau în catolicism. Ei erau pur și simplu legați de comunitea respectivă și aveau o serie întreagă de obligații față de tineri. Marea majoritate a călugărilor erau cu studii universitare și încercau, oarecum, să-i facă pe tineri să vadă că există diferențe între catolicism - protestantism dar să și înțeleagă că, în ciuda diferențelor, ei pot să se roage împreună aceluiași Dumnezeu. Și diferențele niciodată nu-i vor împiedica să facă acest lucru.

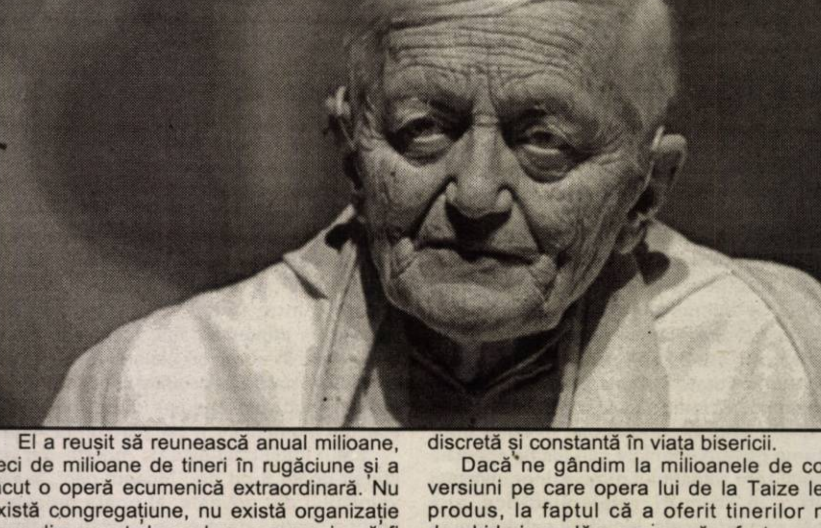

El a reușit să reunească anual milioane, zeci de milioane de tineri în rugăciune și a făcut o operă ecumenică extraordinară. Nu există congregațiune, nu există organizație care din punct de vedere ecumenic să fi făcut mai mult decît fraternitatea de la Taizé. Și pierderea lui **Roger Schutz** este una dintre cele mai mari pierderi pe care le-a suferit, să spunem, biserica în ultimul secol. El nu e - desigur - un personaj de anvergura lui Ioan Paul al II-lea. A fost întotdeauna un personaj secundar, care poate nu a ieșit în evidență, dar a fost o prezență discretă și constantă în viața bisericii.

Dacă ne gândim la milioanele de conversiuni pe care opera lui de la Taize le-a produs, la faptul că a oferit tinerilor noi deschideri, ne dăm seama că a fost un personaj excepțional iar asasinarea sa reprezintă o pierdere imensă.

Dana Todor

„Se conturează o Poliție românească la nivelul Uniunii Europene”

● dialog cu subcomisarul Ioan Dascălu, inspectorul-șef al Inspectoratului de Poliție Județean Arad

Recent, șeful Inspectoratului de Poliție Județean Arad, subcomisarul *Ioan Dascălu*, s-a întors din Germania, unde a participat la un curs de pregătire de trei luni, pe tema securității naționale și internaționale. Despre ceea ce a însemnat acest stagiu pentru liderul Poliției arădene, în cele ce urmează...

- Domnule inspector-șef, ați plecat în Germania după un test care v-a propulsat pe primul loc în cadrul Ministerului de Interne...

- Într-adevăr, în data de 1 februarie a anului în curs, a fost organizată o testare, la nivelul Ministerului de Interne, pentru selectarea unor candidați ce urmează să participe la un curs de pregătire la Centrul European de Studii de Securitate „George Marshall", din Garmisch-Partenchirchen, Germania. La testarea organizată și susținută la București au participat numai și numai șefi de structuri. S-a cerut ca toți candidații să fie lideri de diverse formațiuni...

- Iar dumneavoastră erați, la vremea respectivă...

- La vremea respectivă eram șeful Serviciului de Combatere a Crimei Organizate și Antidrog Arad. Așadar, am participat la testare, în urma căreia am obținut punctajul cel mai mare și am fost nominalizat de către conducerea Ministerului de Interne să particip la acest curs. Aș mai adăuga doar că, la începutul lunii aprilie, în urma concursului susținut pentru ocuparea funcției de inspector-șef al I.P.J. Arad, am fost promovat ca șef al Inspectoratului de Poliție al Județului Arad, iar la începutul lunii mai, deci la o lună și câteva zile după ce am fost învestit, mi-a parvenit, direct de la centrul Marshall, scrisoarea de acceptare a participării mele la acest curs. Evident, nu puteam să renunț, deși primisem, foarte recent, o mare responsabilitate, astfel că am obținut, ulterior, toate aprobările necesare de la șefii mei ierarhici, respectiv de la chestorul Dan Valentin Fătuloiu, șeful Poliției Române și de la ministrul Administrației și Internelor, Vasile Blaga. Astfel, am decis să renunț la concediul de odihnă legal pe anul în curs, de 44 de zile și la concediul de studii, de 30 de zile, și să particip la pregătire, vrând, în felul acesta, să compensez lipsa mea de la comanda Inspectoratului. Am considerat că așa este de bun simț, așa este fair-play și normal, din partea mea, să procedez. Precizez că nu mi-a cerut nimeni acest lucru, ci a fost o decizie care mi-a aparținut întrutotul. Dovadă și faptul că am început, cât ce m-am întors, să lucrez și până la sfârșitul anului nu o să apelez la liberele la care, în mod normal, dacă nu ar fi fost acest curs, aș fi avut dreptul.

- Cum s-a intitulat cursul de la Centrul Marshall?

- Cursul s-a intitulat **„Program de pregătire avansată, în domeniul securității, la nivel de lideri”**. Fiind vorba de lideri, toți participanții - din cele 35 de țări care au fost prezente - erau lideri în domeniul lor de activitate. Ei proveneau, așadar, din diverse Ministere și instituții: din Ministerele de Interne, Ministerele Afacerilor Externe, Ministerele Apărării din toate țările participante etc.

- Cine a făcut parte din delegația românească?

- Grupul românesc a fost alcătuit din zece cursanți. Au fost patru reprezentanți ai Ministerului Apărării Naționale, reprezentanți ai SRI, ai SIE, un consilier guvernamental, respectiv eu, din partea Ministerului de Interne.

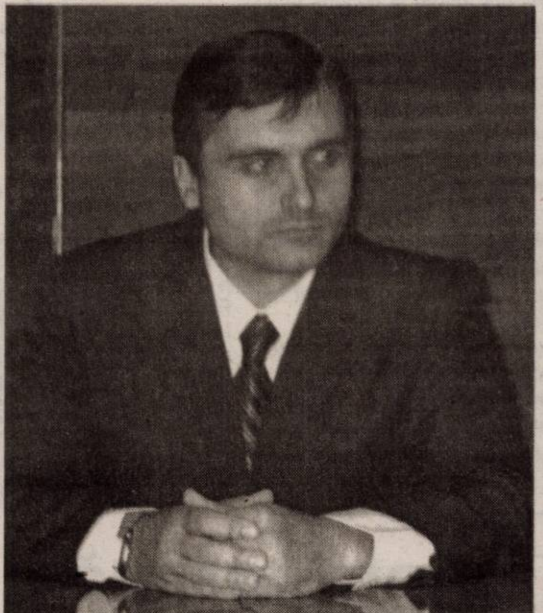

- Cât de important este, pentru un lider în domeniul dvs. de activitate, să fie pregătit la modul excepțional în materie de securitate?

- Eu consider că o specializare într-un domeniu atât de important, ca și acela abordat la cursul la care am participat, este foarte benefică pentru noi, ca polițiști, și mai ales pentru un polițist cu răspundere, cu foarte mare răspundere, dacă este să vorbesc despre mine; se știe, amenințarea terorismului internațional este una reală și poate să privească orice stat, nu neapărat statele occidentale, așa cum s-a întâmplat până acum. A auzit toată lumea, nu-i așa?, despre cele întâmplate în Statele Unite, în Marea Britanie... în Franța, Spania ș.a.m.d. La fel de bine, așa ceva se poate întâmpla oriunde. De aceea, este de preferat să știi cum să previi așa ceva și, mai ales, **când** să acționezi și să stabilești diverse legături, respectiv mecanisme de combatere ale fenomenului terorismului, la nivel internațional. Suntem mult mai eficienți acționând într-un cadru coordonat, la nivel internațional, decât dacă am acționa doar individual, pe plan național.

- Pe ce anume s-a pus un accent deosebit, pe parcursul celor trei luni de studii?

- S-a pus accentul, în mod deosebit, pe terorismul internațional și pe implicațiile de securitate pentru statele democratice. Respectiv, cum afectează terorismul internațional statele democratice, în general. Evident, s-a mai pus accentul și pe Uniunea Europeană. Faptul că suntem în pragul aderării la U.E. este foarte important pentru noi, ca polițiști și pentru societatea noastră, în general; este bine să studiem cât mai mult și să știm cât mai multe despre Uniunea Europeană, despre ceea ce înseamnă aceasta pentru noi, în viitor.

- Dar oare poate fi terorismul prevenit? Majoritatea este convinsă de contrariu.

- Terorismul poate fi prevenit, dacă îi stabilești în primul rând cauzele. Există mai multe tipuri de terorism. Și, bineînțeles, motivația pentru comiterea actelor teroriste este și ea foarte diversă. Unele acte teroriste se comit din motive de apartenență religioasă, altele din motive politice, economice, iar altele pur și simplu nu au nici o motivație, sunt doar produsul unor infractori de crimă organizată, ca să spun așa, pentru că există o legătură foarte strânsă între acești teroriști și grupurile de crimă organizată care acționează la nivel internațional, în fine... Așa a fost întotdeauna. Dar, dacă se reușește identificarea foarte corectă și foarte clară a actelor acestora de terorism, dacă se pot stabili cauzele acestui fenomen, fiindcă este un fenomen la nivel internațional acum, este mult mai ușor să-l combați.

- Cât sunt de importante, pentru Uniunea Europeană, aceste lecții despre securitate?

- Uniunea Europeană impune niște condiții. Uniunii nu-i este indiferent care este gradul de securitate la frontierele noastre, de pildă, în ideea în care România va fi acceptată, în 2007; noi vom reprezenta o frontieră a Uniunii Europene. Evident, U.E. se consideră într-un fel vizată de aceste amenințări teroriste care proliferează pe diversele site-uri de internet ale multor organizații teroriste, în special provenite din lumea arabă. Firește, securitatea internațională, în special în cadrul U.E., este un subiect fierbinte la ora actuală, iar angajamentele pe care România și le-a asumat vizează în primul rând securizarea frontierelor naționale, asigurarea, într-o mare măsură, la frontierele - în primul rând - cu Ucraina, cu Moldova și cu Marea Neagră, pentru că, în continuare, există grupuri de migranți care ajung în țările U.E. și aceasta este una dintre notele proaste care ni s-au acordat.

- În ce măsură un Inspectorat de Poliție ca și al Aradului, condus de un inspector-șef titrat, poate să contribuie la o mai bună liniște europeană?

- Este foarte important să existe o concepție unitară de acțiune la nivel național vizavi de combaterea fenomenului terorismului; este foarte important și să conclucrăm, pe plan internațional, pentru a asigura o securitate bună pe plan regional, în primul rând și la nivel european, în al doilea rând. La nivelul Poliției Române există o strategie de modernizare a Poliției Române pe perioada 2005-2007, în care sunt atinse și aceste subiecte. România, în momentul actual (și Aradul, în special) nu este vizată de vreun potențial atac terorist. Nu există informații de genul acesta, dar nu înseamnă că nu trebuie să ne pregătim, să ne instruim, să știm, cel puțin, cum să reacționăm în asemenea situații.

- De obicei, la cursurile de elită, cum este acela la care ați participat dumneavoastră, se întâlnesc și personalități pe măsură...

- Pe perioada cursului, au fost două vizite documentare importante. Este vorba despre o săptămână la Berlin, ocazie cu care au fost vizitate mai multe instituții de stat cu atribuții în domeniul securității internaționale (Ministerul Afacerilor Externe, Ministerul Apărării, Academia de Studii de Securitate etc.). Cu ocazia fiecărei vizite ne-au fost ținute prelegeri, de către diverse oficialități. De asemenea, în perioada 16-24 iulie, am participat la o a doua vizită documentară, la Washington, ocazie cu care am avut șansa să vizităm Senatul SUA, unde ne-au fost ținute prelegeri de către trei senatori americani; trebuie să adaug că ne-a ținut o prelegere și șeful de staff al senatorului Liebermann... Într-o altă zi am vizitat Departamentul Securității Naționale, Banca Mondială, Curtea Surpemă de Justiție... Există, la aceasta din urmă, nouă judecători, aleși pe viață, independenți, foarte puternici, iar unul dintre ei și-a rupt două ore din timpul său și ne-a ținut un discurs extrem de interesant, de asemenea. Este vorba de celebrul judecător Scalia, unul dintre cei nouă. Am vizitat mai apoi, și o bază militară americană, Quantico, aflată la circa 50 de mile de Washington, ocazie cu care ne-a vorbit comandantul acesteia; printre altele, ne spunea că unele efective din cadrul acelei baze au participat la misiuni militare în Irak, în Afganistan etc. Într-un alt rând am vizitat și Academia Navală de Război, unde diverse oficialități, atât militare, cât și civile, ne-au ținut prelegeri, axate pe problematica relațiilor internaționale actuale, securitate și, bineînțeles, pe cea mai mare amenințare a momentului, la nivel internațional, terorismul.

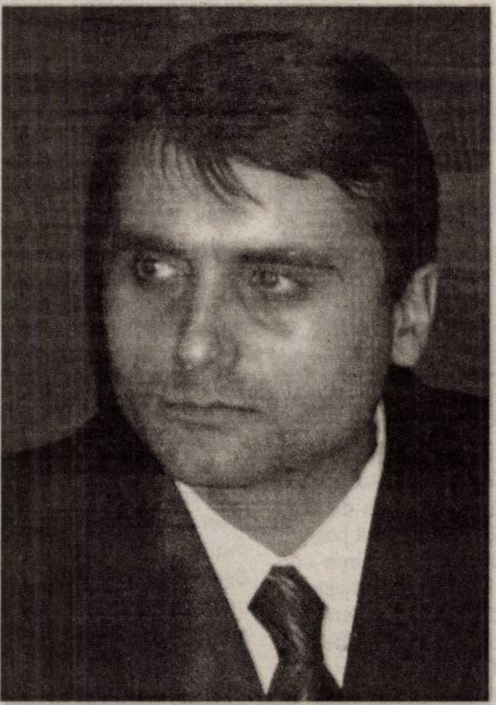

- Care este cel mai mare câștig al dumneavoastră, ca și profesionist, în urma experienței germane?

- Toate disciplinele, respectiv toate subiectele abordate pe parcursul celor trei luni, au o legătură mai mult decât evidentă cu meseria mea de polițist și, așa cum am mai spus, deși nu suntem într-o țară vizată în mod direct sau amenințată de acte terorism, mă consdier, după acest curs, un om cu o anumită pregătire în domeniu; am mai participat și la alte cursuri similare, chiar anul trecut, la Academia FBI. Este bine, zic eu, mai ales pentru un manager de poliție, să aibă cunoștințe de genul acesta. Cu atât mai mult cu cât Uniunea Europeană o cere.

Poliția română, în pragul modernizării

- Domnule inspector-șef, se vorbește tot mai mult despre o anumită reorganizare a Inspectoratelor de Poliție. Se vor desființa unele servicii sau compartimente? Despre ce este vorba?

- Din dorința de a eficientiza activitatea Poliției Române, atât la nivelul IGP, cât și în teritoriu, în Inspectoratele de Poliție Județene, se vor face unele restructurări, în sensul că unele funcții de comandă vor dispărea; de pildă, la nivelul Inspectoratelor de Poliție, din trei funcții de adjuncți vor rămâne doar două. Nu înseamnă însă că unele formațiuni vor dispărea, nici vorbă de așa ceva. Dar există anumite concepte care vor fi implementate. Există conceptul de ordine publică, de exemplu, care deja funcționează, deja este implementat; este un concept, un proiect viabil, care a dat rezultate la nivelul Inspectoratelor, un concept care a fost folosit ca program pilot și care a fost extins și la nivel de țară. Mai există anumite intenții și vizavi de Poliția Rutieră, iar motivația este foarte clară: dorința de modernizare, de adaptare, pur și simplu, a Poliției române, la cerințele Comunității Europene, de o compatibilizare a poliției naționale cu polițiile Uniunii Europene. Acesta este motivul pentru care s-au reorganizat și se încearcă, în continuare, o reașezare a formațiunilor în cadrul Poliției române. Sistemul se degajează și intențiile sunt foarte clare. Așa cum le percep eu, sunt intenții de modernizare și de eficientizare a întregului aparat polițienesc.

Noul Cod Rutier - de factură europeană

- Nu în ultimul rând, v-aș întreba despre noul Cod Rutier. Lumea fierbe, amenzile s-au înăsprit, se va face închisoare pentru anumite abateri... Cum comentați acest act normativ, la ora actuală aflat în drum spre Președinție, pentru promulgare?

- Evident, acest model este preluat de la alte țări, cu tradiție; este un act normativ de inspirație europeană și se bazează pe o disciplinare a participanților la trafic. Lumea însă nu trebuie să se sperie. Ideea este că, mărind severitatea în ceea ce privește cerințele de la participanții la trafic, zic eu că se va reuși, pe termen lung, scăderea numărului evenimentelor rutiere, dintre care unele sunt cu consecințe deosebit de grave. Eu sunt convins că motivația care a stat la baza acestor modificări ale Codului Rutier a apărut în urma unor analize statistice ale accidentelor care au avut loc, cu un număr de victime foarte mare care s-au înregistrat în ultimii ani și, la urma urmei, frica păzește pepenii, cum se spune. Și apoi, trebuie să existe mai multă disciplină. Omul, știind că dacă va depăși viteza cu atâția kilometri va trebui să scoată din buzunar o sumă importantă, va circula regulamentar. Se va gândi de două ori înainte de a lua decizia de a șofa cu viteză nepermis de mare sau nu. Este un Cod Rutier care se bazează, așadar, în primul rând pe prevenirea accidentelor rutiere.

- Vă mulțumesc.

Discuție consemnată de
Eugenia Pantea
Foto: Marcel Canciu

Iulia Timoșenko are probleme cu cumpărăturile de lux

Premierul ucrainean Iulia Timoșenko preferă în viața de zi cu zi hainele și accesoriile marca Louis Vuitton, extrem de populară printre elitele occidentale, relatează site-ul NEWSru, consultat de Rompres.

Iulia Timoșenko a început să-și facă apariția în haine marca Louis Vuitton din colecția primăvară-vară 2005 în aprilie-mai. Premierul ucrainean are două jachete de la această firmă, fiecare costând circa 1.750 de dolari. La ele se asortează o fustă cu o panglică în față, care costă și ea în jur de 1.050 de dolari. Premierul ucrainean are cel puțin trei. La acestea se adaugă un pardesiu Vuitton care costă 4.200 de dolari.

Iulia Timoșenko dispune de asemenea și de accesorii pe potrivă, două genți de la aceeași firmă, un model maro care costă 1.280 de dolari, iar celălalt - Le Talentueux - care costă și el nu mai puțin de 2.140 de dolari. Prețurile sunt luate de pe site american E-luxury, scrie revista "Ukrainskaia pravda".

Cu toate acestea, în declarația de avere pe anul 2004, premierul ucrainean a scris că are în bancă 178 de dolari și că a câștigat din muncă 12.000 de dolari. Iar soțul ei, pe 2004, nu a câștigat mai nimic.

La un calcul aproximativ, toate hainele și accesoriile Louis Vuitton pe care le poartă Timoșenko costă în jur de 31.000 de dolari. O sumă de 2,5 ori mai mare decât cea adunată de șeful executivului ucrainean anul trecut.

Iulia Timoșenko nu putea să plătească aceste haine cu banii obținuți în prima jumătate a anului 2005 pentru că numai din luna iunie a început să primească salariul de demnitar, precizează NEWSru.

Întrebat de jurnaliști de unde a avut totuși bani, șeful guvernului de la Kiev a replicat că dispune de "niște economii".

"Din 1997, am fondat și condus una dintre cele mai puternice firme private din Ucraina. Evident, avem ceva bani puși deoparte. Îmi pot permite să-mi cumpăr niște rochii", a declarat Timoșenko.

La întrebarea: "de ce aceste economii nu sunt trecute în declarația de avere pe 2004?", premierul ucrainean a răspuns: "N-am lucrat numai un an în viață. Declarația pe care ați văzut-o este numai pe anul trecut. De aceea, pot să spun din nou că mi-am asigurat un trai liniștit în mod absolut legal".

Întrebarea mai precisă: "aceste economii trebuiau să fie trecute la capitolul 'conturi în bancă', de ce nu sunt acolo?" a trebuit să se mulțumească doar cu următorul răspuns: "am explicat deja acest punct".

Beția n-are vârstă

O automobilistă elvețiană în vârstă de 83 de ani nu a virat corespunzător luni seară la Pratteln în cantonul Bâle-Campagne. Ea a pierdut controlul mașinii și a ieșit de pe asfalt, relatează Associated Press, recepționată de Rompres.

Și totuși nu din acest ea a rămas fără permisul de conducere, ci pentru că avea o alcoolemie în sânge de 1,3 la mie, a anunțat marți poliția din Bâle-Campagne.

Nuntași de închiriat

O firmă indiană care se ocupă cu închirierea de invitați la nunți se bucură de mare succes și intenționează să se extindă, relatează site-ul Ana-nova, consultat de Rompres.

Best Guests Centre, din Jodhpur, Rajasthan, își oferă serviciile familiilor care se tem nu au suficienți invitați la nuntă. Firma pune la dispoziție persoane îmbrăcate fie în mod tradițional, fie în stil occidental, în funcție de solicitări și de buget.

Falșii invitați dansează și încearcă să impresioneze prin comportamentul lor, fără ca cineva să afle că sunt plătiți pentru asta.

Pentru ca totul să meargă strună, patronul M.I. Syed are grijă să le dea angajaților cât mai multe informații despre mire, mireasă și familiile lor înainte de nuntă, evitându-se astfel gafele.

Cititul și cultura

Considerate a fi o modalitate plăcută de petrecere a timpului liber, cărțile sunt, totuși, ignorate sau chiar disprețuite într-o măsură din ce în ce mai mare, comentează Hester Lacey în articolul său din ediția din 17 august a cotidianului britanic "The Guardian".

Victoria Beckham nu a citit nici o carte în întreaga sa viață. Se pare că nu dispune de timpul necesar și că preferă, oricum, să asculte muzică. Noel Gallagher a făcut și el o declarație asemănătoare cu câteva săptămâni în urmă, într-un interviu oferit lui David Walliams - el a dezvăluit faptul că se afla la prima experiență în ale cititului, prin lecturarea volumului "Îngeri și demoni", al lui Dan Brown, un autor "la modă". "Nu am citit niciodată o carte!", i-a explicat Gallagher lui Walliams. "Aceasta este prima carte pe care o citesc. Mă credeți sau nu, așa este."

Există numeroase persoane care nu citesc cărți iar acest lucru nu pare să le dăuneze - cu toate că este vorba, probabil, despre o figură de stil, persoana respectivă citind foarte puține cărți. Spre exemplu, există o bibliografie absolut necesară pentru absolvirea școlii. Însă multe persoane răsuflă ușurate când ies de pe băncile școlii și nu mai sunt nevoite să citească.

În definitiv, de ce nu ar avea această reacție? De când a devenit obligatoriu ca oricine să poată cita un autor clasic? Cine hotărăște care sunt cărțile valoroase, "serioase"? Dacă Victoria Beckham ar fi citit romane în genul celor semnate de Sandra Brown ar fi fost considerată superioară din punct de vedere intelectual față de o persoană care "adoră revistele de modă"?

Dacă vă place să citiți, o viață fără cărți pare imposibil de trăit, o călătorie lungă cu trenul ar părea de nesuportat iar traiul în casa Big Brother, unde nu există cărți, ar fi și el imposibil. Însă dacă nu vă place să citiți, sau dacă vă displace acest tip de activitate, de ce ar trebui să va deranjeze faptul că nu "devorați" un roman pe săptămână? Motivele pentru care se îndreaptă oamenii spre citit sunt legate fie de dorința de a învăța ceva nou, fie de speranța de a se distra. Dacă nu există posibilitatea de a învăța ceva nou sau de a vă simți bine citind o carte de Jane Austen, Iris Murdoch, Carol Shields sau Helen Fielding, de ce să vă forțați în acest sens? Avem cu toții suficiente îndatoriri în viața de zi cu zi fără a adăuga și stresul unei lecturi, dacă aceasta nu vine ca răspuns la o înclinație naturală a noastră.

Există, probabil, persoane care nu "pricep" și nu apreciază cărțile, așa cum există persoane care nu "pricep" și nu apreciază matematica sau rebusurile. În ciuda faptului că rebusurile, spre exemplu, sunt considerate a reprezenta o modalitate plăcută de petrecere a timpului liber și de "antrenare" a minții, există și persoane care le găsesc monotone, plictisitoare. De ce nu ar exista, în acest caz, și persoane care să aibă aceste sentimente vizavi de un roman biografic, istoric sau de aventuri?

Interesul față de cărți al părinților nu se transmite în mod obligatoriu și copiilor. Pot exista adevărați "devoratori" de literatură care nu își pot convinge copiii să deschidă nici măcar unul dintre cele mai interesante volume. Pe de altă parte, există copii cărora nu li se oferă o listă cu cărți pe care trebuie să le citească și care se duc și își aleg singuri volumele pe care doresc să le citească. Prin urmare, nu ar trebui să ne îngrijorăm pentru Brooklyn, Romeo sau Cruz. Dacă ei vor dori să ajungă până la nivelul lui Harry Potter sau chiar să îl depășească, vor reuși.

Unele persoane s-ar simți groaznic fără calculatoare, televizoare sau fără a colecta diverse obiecte. Astfel, este puțin probabil ca doamna Beckham să fie surprinsă cu un exemplar din "Middlemarch" pe noptieră, așa cum este puțin probabil ca cititorii pasionați să învețe să facă diferența între Versace și Gucci.

Cu toate acestea, ar fi interesant ca celebritățile să afirme că nu suportă să meargă la cumpărături. Cititul este singura modalitate de petrecere a timpului liber care este recunoscută la nivel universal ca fiind "potrivită", bună - în acest context, o declarație potrivit căreia nu îți plac cărțile te poate pune într-o situație neplăcută.

Viața intimă a berzelor înregistrată video

Asociația pentru Protecția Păsărilor "Grupul Milvus" a surprins pe camere video viața intimă a berzelor din localitatea mureșeană Dumbrăvioara, în cadrul unui proiect privind înființarea unui muzeu al berzelor în aer liber, transmite corespondentul Rompres.

Astfel, vizitatorii pot urmări video, în incinta Muzeului Berzelor din Dumbrăvioara, cum se comportă berzele în viața lor intimă - cum își aranjează cuibul, hrănirea puilor de către masculi, dar și momentele de afecțiune din familiile monitorizate. Imaginile surprinse de camerele de luat vederi în cuiburile berzelor vor putea fi accesate, în cel mai scurt timp, pe Internet.

Grupul Milvus inelează fiecare pui care eclozează la Dumbrăvioara și, anual, se verifică dacă aceștia revin.

Localitatea Dumbrăvioara găzduiește, anual, potrivit specialiștilor, peste 80 de familii de berze.

PERFORMERĂ MITIC	▼	URZITOR STAȚIE CFR	▼	RECONFORTANȚI NETE!	▼	MÂNĂ VECHI ORGANE DE ORDINE	▼
►		▼		▼		▼	
A OBȚINE VICTORIA SOȚIA FIULUI	►						
►				ȘLAGĂR ÎNCHISOARE	►		
PORCI ÎN CADĂ	►			▼			PĂR PE PLEOAPĂ
►		SAU ISTEȚ	►			SPORT ACVATIC	▼
GRANDOARE NECLAR	►	▼				▼	
►			A SE ȚICNI ÎN LUME	►			
PARTICULĂ DINTR-UN ATOM MAL	►		▼				
►				FIR DE URZEALĂ	►		

„Provinciale nu sunt nici păsările cerului”

„Trândavă junețe
Roabă orișicui,
Din delicatețe
Viața mi-o pierdui”

Aceste versuri, aparținând lui Arthur Rimbaud, alt *„spirit răstignit pe stări contrare”*, mi se par a sintetiza mai bine decât orice șapou biobibliografia poetului **Petru M. Haș**, carele, desigur, numai cu totul și cu totul întâmplător s-a născut la Mișca, jud. Arad, România, Europa, Terra, Sistemul Nostru Solar, Galaxia Calea Lactee, etc., etc., etc...

- Veniți dintr-o comună, singura din România, care are trei membri ai Uniunii Scriitorilor. Cine (ce) v-a împins spre literatură?

- Chestia asta cu „trei membri” ai US nu mi se pare a reprezenta mare lucru, mai ales că s-ar putea să existe și alte sate în țărișoara noastră care să poată invoca atare meteahnă și să nu le știm noi. Cât despre împingerea în literatură, aceasta s-ar putea să nici nu fi existat. Am pășit și eu așa din întâmplare, fără să-mi dau bine seama ce fac, încă din copilărie și apoi, mai mult, în adoloescență, am pășit cum s-ar spune pe imașul literaturii, ca să văd ce gâște, oi, etc., păsări și patrupede pasc aici.

- Nu a existat, deci, providențialul profesor de română, care să descopere talentul?

- Profesorul nostru de română, regretatul **Radu Horia** sau Horia Radu avea obiceiul să ne spună uneori, la clasă: *„- Uitați-vă și voi pe fereastră și scrieți ce vedeți afară, faceți o compunere. Dacă vă dă mâna, puteți să o scrieți în versuri.”*

Pe urmă, ne gândeam ce titlu să punem, și începeam cu anotimpurile: Primăvara, Vara, Toamna, Iarna. După aia, epuizând anotimpurile, ne aflam în pană de titluri. Erau la modă titluri ca Patria, Partidul, Pace ș. a. m. d. Noi știam de la școală că poezia trebuie să fie simplă și clară, că s-o înțeleagă poporul, tot poporul.

- După poezia pe care o scrieți se pare că v-ați cam modificat „arta poetică”...

- Prin 1965, s-a întâmplat că, citind eu tot felul de literatură străină, modernă și contemporană, să-ntorc repede foaia și să mă străduiesc a scrie altfel, adică așa încât să nu-nțeleagă tot poporul, numai cititorii care se numeau atunci *„cititori avizați”*.

- Și care au fost întâile ecouri?

- Primul meu critic, regretatul **Gheorghe Nistor**, care m-a invitat la Café bar pe 6 Martie, la **Cluj,** îmi zicea: *„Îmi place cum scrii, pentru că nu semeni cu nimeni, nu găsesc influențe. Asta-nseamnă că ești original.”* Însă, un poet din satul nostru, **Vlad Mihai**, când i-am dat să citească textele debutului meu literar (asta ca să mă dau important) în nr 1/1967 al revistei **„Steaua”** din Cluj, a constatat următoarele: *„ - Aici îi ceva adânc. Treabă să mai citesc dă câteva ori”*. Bătrânul țăran, vede-se treaba, era *„cititor avizat”*. În rest, habar n-am de ce scriu, pentru că ambiții n-am.

- Ați avut șansa de a face parte din echipa unor studenți la filologia din Cluj, care a pus bazele cenaclului „Echinox”. Cum a fost?

- Păi, cum să fie, dragă domnule? Era toamnă. Oare toamnă să fi fost? Umblam noi așa pe strada Horea. **Popescu, Papahagi, Uricaru, eu,** și nu mai știu care. Cenaclul facultății tocmai se desfințase. Așa că le-am zis, dându-le drept pildă **Grupul 47** din R.F.G, că n-ar fi rău să ne grupăm și noi, independent de facultate, și să ne-ntâlnim săptămânal în crama *București,* să punem de-un cenaclu. Careva dintre noi a-ntrebat că ce-o să zică Securitatea. Eu am răspuns că ce-are Securitatea cu poezia și că poezia e o chestie de mândrie națională. Altă problemă a fost cine să citească la prima întrunire literară. Așa că am spart eu gheața.

- În afară de cei pomeniți mai sus, veneau studenți la cenaclu?

- Chiar de la început s-au adunat mulți studenți pasionați de literatură. Așa că după vreo două luni autoritățile universitare ne-au mutat la facultate. Ne-au oficializat. Și l-au pus mai mare peste cenaclu pe asistentul universitar **Ion Pop.** Denumirea de **„Echinox”** a fost ideea lui **Uricaru.** Iar aprobarea pentru revistă a dat-o **Ion Iliescu,** venit de la București în calitate de ministru al tineretului.

- Ați debutat în forță în 1969 cu volumul de poezii „Dor negru”, urmat în 1983 de „Liniște” (Ed: Cartea românească), apoi ați lăsat să treacă 20 de ani până la următoarele apariții („Fărâme din PrOfET” și „Wagram”). A fost rodnică această „reculegere”?

- Nu am impresia că am debutat în cine știe ce forță. Am debutat pur și simplu pentru că așa a fost să fie. În **„Steaua”** am debutat deoarece poetul **Aurel Gurghianu,** redactor-șef adjunct al revistei, a apreciat textele mele, dar pentru că i se părea că vor fi probleme cu cenzura, mi-a zis: *„- Hai, poete, caută bine prin buzunare, poate mai ai acolo ceva poeme”*. Și-am avut.

Cu **„Dor negru”** s-a întâmplat că am dus un caiet cu texte criticului literar și poetului **Victor Felea,** care a tras concluzia că în caietul ăla este o carte care ar surclasa unele debuturi editoriale care mie-mi păreau celebre. Iar cât de „rodnică” sau nerodnică a fost „reculegerea” de două decenii, aveți singur latitudinea să o spuneți.

- Cum vă simțiți în calitatea de poet „provincial”?

- *En ce qui me concerne* sau, mai pe românește, în ceea ce mă concerne, am foarte multe provincii. Depinde în care dintre dânsele mi se întâmplă să fiu la un moment dat, pentru că tot umblu prin provinciile astea ale mele ca un Clearlesmagne ce mă aflu adeseori. Fără sadism, doar sadea. Dacă mă uit bine, nici dvs. nu prea arătați a provincial. Universal e tot omul. Provinciale nu sunt nici păsările cerului.

- Proiecte?

- Să mai vedem.

Vă mulțumesc!

Vasile Sărăndan

- Jurnal de călătorie - (VII)

Călătorie spre nord, în orașul Vang Vieng

Am părăsit pensiunea Sihom de unde un *tuk-tuk* ne-a dus la punctul de plecare spre Vang Vieng. Am fost puțin șocați cand am realizat că autobuzul era plin cu turiști străini, iar culoarul dintre scaune, îngrămădit cu bagaje de toate mărimile.

Am ajuns în Vang Vieng la ora două p.m., unde ne-am cazat la pensiunea Malany, aflată în fața stației de autobuz, pe *Thanon* Luang Prabang. Aici , pensiunea era mai ieftină decat în capitală și am primit o cameră mai spațioasă și mai bine întreținută.

Vang Vieng. Un oraș de munte, cochet, similar cu stațiunea Moneasa, din judetul Arad, în care atracția principapală este lanțul muntos care înconjoară regiunea. Munții de aici, de piatră de var, sunt plini cu peșteri și tuneluri, cu un rol important în folclorul local. Localnicii povestesc că peșterile sunt locuite, conform tradiției, de către nenumărate spirite. Raul Nam Song , ce curge de-a lungul orașului, împanzit cu bărci cu motor, ca Raul Chao Praya din Bangkok, astfel că am avut posibilitatea să explorăm în liniște malurile apei.

În afară de fabrica de ciment, aflata lă 7 kilometri sud de oraă, construită de o comapanie chineză și de o pistă de decolare și aterizare pentru avioane,construită de americani, care acum arată ca un teren de fotbal prost întreținut, Vang Vieng se află la mare distanța de civilizația supermagazinelor din Bangkok.

Am luat pranzul la un restaurant Laos tradițional, unde am șezut pe un podium ridicat cam la jumatate de metru de podea. Am mancat la o masuță joasă, șezand turcește ori cu picioarele întinse peste o grămadă de perne și rogojine. După masă am pornit prin oraș. Cateva temple ridicate între secolele al XVI-lea si XVII-lea sunt în faza finală de reconstituire, dintre care cinci aflate în raza orașului. Cu toate că nu se pot compara cu cele din capitala Laosului, am vizitat sș aceste temple locale, numite *Wat Si Vieng Song*, *Wat Kang*, *Wat Khua Phan*, *Wat Si Suman* si *Wat Phong Pehn*.

Mihnea Voicu Şimăndan

Parfum de femeie

	1	2	3	4	5	6	7	8	9	10
1										
2										
3							●			
4		●				●				
5					●					●
6			●					●		
7				●					●	
8							●			
9				●				●		
10		●								

Orizontal: 1) Femeie după nuntă. 2) Femeia care ne trezește la viață. 3) Femeie de viitor. - Stil incisiv de vânare a muștelor. 4) Femeie rămasă fără copii. - Îmbrăcate de călugărițe. 5) De altădată. - Erudit. 6) Eliminat la test! - N-are pic de rușine. - Numai una și una! 7) Cursă cu circuit închis. - Coamă roșcată. 8) Femei care-ți domolesc pofta. - Afectați de muieri. 9) Dă dovadă de slăbiciune. - Dama de pică! - Vârf penetrant. 10) Trecută cu vederea.

Vertical: 1) Pipăită cu plăcere. 2) Femeie dusă la mănăstire. - Ridicată la înălțime. 3) Relație matematică. - Nelipsit la aniversări. 4) Femei ținute pe lângă casă. 5) Oprită la vamă. - Încheietor de coloană. 6) Partea de jos a fotei! - Raționamente cu două alternative, des întâlnite la femei. 7) Eroici! - Bază de cercetare geologică. - Peșteră în Carpați! 8) Cuibușor de nebunii. - Exprimă un dezacord. 9) Femeie închisă pe dinăuntru. - Text gata de tipărit. 10) Date cu importanță de unele femei. - O femeie săritoare la înălțime.

Dicționar: OTA

Petru Ardelean

Te-ai îndrăgostit?

Mai rar așa persoane pasibile de penibil ca îndrăgostiții. Toată lumea observă că sunt complet "duși". Mintea le e atât de mult în altă parte încât pusul hainelor pe dos, împiedicarea în cea mai mică bordură, incapacitatea de a duce la bun sfârșit orice necesită o perioadă de concentrare mai mare de 2 minute, sunt la ordinea zilei. În folosul lor și a tuturor celor din jur care trebuie sa îi suporte propunem câteva sugestii dure, dar speram eficace:

☐ Să încerce să își țină respirația cât mai mult. Dacă nu a mers de prima oară să își scoată fluturașii din cap să încerce încă o dată. Și apoi încă o dată... așa cel puțin vor avea o ocupație și sunt mai puțin pasibili de a spune vreo perla atât de siropoasă încât toate dulcețurile de pe lume să se ascundă de rușine. Și se vor descurca foarte bine dacă cumva vor în viitor să devină vânători de comori subacvatice.

☐ Să se apuce să învețe contabilitate. Nu exista modalitate mai bună de a simți cât de plicticoasă este această lume. Și vor avea de lucru, nu glumă. Tomurile sunt groase, dacă s-a terminat un sistem contabil, nici o grijă - exista mai multe tipuri. Garantez că atunci când se va ajunge la compararea lor ești complet vindecat.

☐ Să se supună la un exercitiu de imaginație referitor la cum va arăta el peste 10 ani atât de plictisit încât se va plimba prin casă în maieu scărpinându-și burta care a crescut spre explozie, dar cu veșnica bere în mână și râgâitul de satisfacție de după ultima gură. Să se închipuie și pe ele atât de plictisite încât atunci cand vor lua ca prin minune masa cu el la un restaurant nu vor găsi nimic de spus toată seara.

☐ Să își aducă aminte de perioada din copilarie când bărbații erau doar o pacoste care nu te lăsau să vorbești în liniște cu prietenele tale, cu veșnicele lor glume proaste de a trage cu praștia sau de a te trage de cozi. Cât de mult e posibil să se fi schimbat de atunci? Totul e doar o spoială. Se pare că la vârsta aia știai deja că ignorarea e cea mai bună soluție, așa că regresează spre paradisul pierdut.

☐Orice ar fi nu se recomandă:

-trimițerea de mesaje din 2 in 2 minute

-lălăirea unei melodioare la telefon

-afișarea de plăcute cu inimioare la geam

- privitul pe pereți însoțit de un oftat adânc .

Anunțuri matrimoniale trăsnite

Un anunț în presa texană: "Doresc mariaj cu văduva unui bărbat condamnat la moarte pentru crimă. Numai în acest caz sunt sigur că soția nu-mi va scoate ochii mereu cu bunele calități ale primului ei bărbat".

***

Un consiliu bisericesc a publicat în ziarul "Die Welt" următorul anunț: "Căutăm pentru pastorul nostru, în vârstă de 30 de ani, având înălțimea 1.80, aspect fizic plăcut, simpatic și muncitor, o Eva drăguță, inteligentă, muncitoare, în vârstă de peste 20 de ani, care să știe să-l convingă că este mai bine să fie căsătorit".

***

În urma unui pariu, o doamnă din Londra a publicat următorul anunț într-un ziar de mare tiraj: "Soț de vânzare, de categoria a doua, cu aspect fizic plăcut și fără păr alb". Nimeni nu a răspuns anunțului, iar doamna a câștigat pariul.

***

În revista franceza "Gastronomie" s-a publicat următorul anunț: "Tânără doamnă, salariată,. foarte bună călăreață, joacă tenis și practică iahtingul, știe să conducă automobilul și este foarte cultă, caută pentru căsătorie un tânăr simpatic care știe să gătească".

***

Un jurnal din Italia, a publicat următorul anunț: "În vederea căsătoriei, doresc să intru în legătură cu o tânără fată între 22 și 24 de ani, persoană agreabilă, care să cânte la pian și să nu posede permis de conducere".

Alegerea potrivită

Oare care ar putea fi alegerea potrivită? Nu te prea poți hotărî...

TIPUL ROMANTIC Toate l-am visat la un moment dat. Sau chiar l-am întâlnit. El este cel care scrie poezii, scrisori interminabile, bilețele pe care le ascunde în locuri unde iubita lui sigur le va găsi. Iți aduce trandafiri roșii sau îți umple camera cu flori fără vreun motiv anume. Pregătește cine romantice, urmate de nopți pline de pasiune. Sună pur și simplu pentru a-ți auzi vocea. Ce-ți poți dori mai mult? Cu el alături, pașești într-o lume de vis...uitând de facturile neachitate sau de țevile care curg, pentru că el are timp exclușiv pentru tandre și cuvinte dulci.

TIPUL OCROTITOR Are grijă să iți iei ceva deasupra, pentru că e cam răcoare. Te ține de mână când mergeți pe stradă. Te atenționează când ai făcut o glumă nelalocul ei sau ai băut un pahar în plus. Pentru el, e normal să te conducă în fiecare zi la locul de muncă și să te aștepte la terminarea programului. Iți cunoaște absolut toate preferințele, îți este alături clipă de clipă. Iată genul de bărbat cu care tatăl tău și-ar dori să îți petreci viața! Găsește explicație pentru orice și nu uită la ce oră trebuie să iți bei pilula. E meșterul casei și îți ia apărarea în orice situație. Este mereu lângă tine. Râde părintește când tu, în culmea exasperarii, i-ai arunca în cap cea mai frumoasă vază din casă. Oare, de ce?

TIPUL BUSINESSMAN E visul oricărei mame. Așa ginere, mai zic și eu! Îmbrăcat impecabil, nu uită niciodată buchetul de flori pentru mama-soacră. Achită întotdeauna nota de plată, înainte ca tu să apuci să arunci o privire peste ea.Te va duce la teatru sau la operă, chiar dacă tu ai fi avut chef să mergi la un film. Este foarte atent cu ținuta ta. Să nu cumva să îl superi cu un decolteu prea adânc. Pentru el este la fel de supărător ca și o urmă de praf pe mobilă...Este extraordinar, ține cont de eticheta și de bunul său gust. Este cultivat și...încrezut.

TIPUL GIGOLO Ai întâlnit bărbatul perfect! Plin de șarm, are mereu haine ultramoderne si tunsoare la modă. Te-a cucerit din primul moment. Deci nu te vei supăra prea tare când întârzie la prima întâlnire - la a doua, vei fi deja obișnuită. Ghinionul a facut ca el să-și uite portmoneul acasă. Chiar și cheile! Nu-l poți lăsa pe stradă și ești fericită că va înnopta în casa ta. O să-ți ia cu împrumut, fără să-ți ceară voie, ba pulovărul, ba mașina. E atât de fermecător încât uiți că arată bine în hainele cumpărate din banii tăi. Discreția este marea lui calitate: cum apar notele de plată, se evaporă pentru a nu inoportuna. Cu el te simți în al nouălea cer. Fericită și lefteră... Poate că ar fi bine ca cel ales să aibă puțin din toate aceste însușiri. Poate că ar trebui sa îl aștepți pe cel care, deși nu se încadrează în nici un tipar, simți că este potrivit pentru tine.

Relații

Când o relație se termină, o femeie va plânge, se va destăinui prietenelor ei și va scrie o poezie. Va spune cel puțin odată: Toți bărbații sunt niște idioți. Apoi își va duce viața mai departe.

*Unui bărbat îi este mai greu să treacă mai departe. La șase luni de la despărțire, la ora 3, duminica dimineață îi va da fostei prietene telefon și îi va spune: Am vrut doar să știi că mi-ai stricat viața, nu o să te iert niciodată, te urăsc și ești o proastă. Dar mai vreau să știi că întotdeauna va fi o posibilitate să ne împăcăm. Acesta se numește telefonul "Te iubesc / te urăsc" pe care 99% dintre barbați l-au dat cel putin o dată. Exista cursuri speciale pentru a-i ajuta pe bărbați să își depașească această nevoie; din nefericire, foarte rar sunt eficiente.

Sex:

Femeile prefera 35-40 de minute de preludiu. Ele cred ca in timpul acesta barbatii le admira calitățile. Dacă relația este mai veche, ele nu mai au nevoie de preludiu, dar îl consideră o obligație a bărbatului, un fel de cadou impus de natura... și de aceea se prefac că nu pot face nimic fără această "introducere". Mult mai egoiste ca barbații, femeile consideră că până și în pat au dreptul la ceva... orice... în plus. Bărbații preferă 35-40 de secunde. Ei cred că drumul cu mașina până la casa ei face parte din preludiu.

Maturitate:

Femeile se maturizeaza mult mai repede decât bărbații. La 17 ani o femeie poate fi considerată un adult. La 19 ani deja știe ce vrea:

- un bărbat inteligent, (dar ușor de prostit), foarte, foarte, foarte bogat (dar neaparat cu dorințe de a se îmbogăți și mai mult pentru ea);
- egoist cu ceilalți (dar foarte darnic cu partenera lui);
- foarte frumos (dar nu mai frumos ca ea);
- ferm (dar blând);
- experimentat (dar naiv);
- preocupat de afacerile sale (dar aproape de sufletul ei);
- dorit de alte femei (dar foarte fidel...) etc.

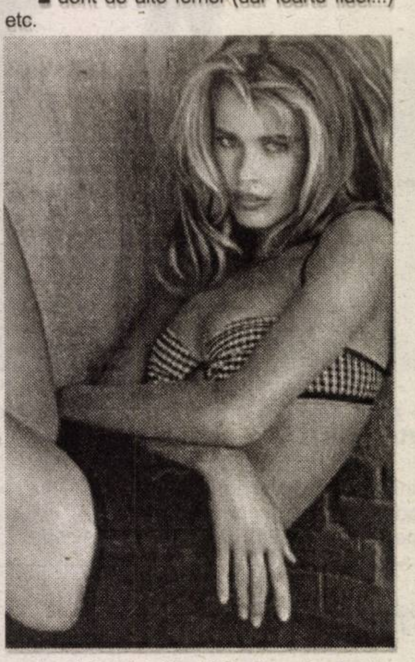

La 17 ani, bărbații încă mai colecționează surprize și se uită la filme cu karate. De aceea prieteniile din liceu rezistă rareori. Ei se maturizeaza în jurul vârstei de 30 ani, dar din păcate deja o ființă mult mai inteligenta ca el îi arata un certificat de căsătorie de acum 7-8 ani și 2-3 copii care au nevoie parcă de toate lucrurile din lume. Dacă vrea să se trezească din acest coșmar, trebuie să plătească cel puțin jumătate din munca tinereții lui și cel puțin o treime din ceea ce va câștiga până la adânci bătrâneți sub forma de pensie alimentară.

Băile:

Numărul mediu de obiecte din baia unei femei este de 437. Un bărbat nu ar putea identifica majoritatea dintre aceste obiecte. Un bărbat are în general 6 articole în baie: periuța și pasta de dinți, crema și lama de ras, un săpun și un prosop luat de la vreun hotel.

Ieșitul in oras:

Când un bărbat spune că este gata de ieșit în oraș înseamnă că este gata de ieșit în oraș. Când o femeie spune ca este gata de ieșit în oraș înseamnă ca VA FI gata de ieșit în oras, după ce își va găsi și celălalt cercel, se va îmbrăca, se va machia...

Pisici:

Femeile iubesc pisicile. Bărbații spun că iubesc pisicile, dar când femeile nu se uită, le ard câte un sut.

Oglinzi:

Bărbații sunt vanitoși; își vor verifica imaginea în oglindă. Femeile sunt ridicole. Ele se uită în orice suprafață strălucitoare: oglinzi, lingurițe, vitrine, prăjitoare de pâine, oglinzi și geamuri de la mașini parcate, chelii...

Telefonul:

Bărbații văd telefonul ca pe o unealtă cu ajutorul căreia pot comunica mesaje scurte și importante. Bărbații știu că telefonul costă.

O femeie poate să vină acasă din vizita de două săptămâni de la o prietenă, să o sune la telefon și să discute alte 3 ore. Și femeile știu că telefonul costă, dar mai știu că nu îl plătesc ele.

Indicații:

Dacă o femeie se rătăcește în timp ce conduce mașina, ea va cere indicații.

Dacă un bărbat se va rătăci, el nu va opri mașina să ceară indicații despre drum - considerând acest lucru sub demnitatea lui.

Cum să îți măgulești partenerul(a)

Atenție domnilor

☐ Priviți-o protector, dar cu poftă, ca pe cea mai bună prăjitură.

☐ Lasați-o pe ea să vă aleagă costumul, camașa, cravata și accesoriile.

☐ Prezentați-o prietenilor ca fiind cea mai minunată și desăvârșită femeie pe care ați întâlnit-o vreodată.

☐ Comparați-o cu actritele frumoase pe care le admiră.

☐ Cereți-i sfatul în probleme de serviciu, chiar dacă meseriile dvs nu coincid.

☐ Protestați de câte ori constatați că a făcut un lucru greu sau un efort deosebit fară să vă ceară ajutorul.

☐ Lăudați bucatele și talentul culinar pe care ea, o ființă atât de fragilă, le face cu multă pricepere.

☐ Asigurați-o că este cea mai bună amantă.

Love and Sex

Atenție doamnelor!

☐ Priviți-i ca și cum ei ar fi centrul universului dumneavoastră.

☐ Admirați-i priceperea și îndemânarea la treburile casnice.

☐ Ghemuiți-vă în brațele lui, la fiecare scenă dură din filme.

☐ Cereți-i sfatul în materie de modă spunându-i că ați văzut că se pricepe.

☐ Spuneți-i că are sex-appeal, că este foarte original și priceput în tainele amorului.

☐ Incurajați-l de câte ori simte nevoia.

☐ Spuneți-i că este o persoană capabilă să desfășoare orice activitate și că are performanțe deosebite.

☐ Asigurați-l că noul costum îi vine ca turnat de parcă ar fi fost făcut după trupul lui.

Pagină realizată de
Madiana Popescu

Motive de divorț ...ciudate

Franța: Avocatul Charles Robier: "Clienta mea nu-l mai putea suporta pe pârât, care o bătea și asta n-ar fi durut-o prea tare, dar enervant era faptul că pârâtul lăsa intenționat apa deschisă la baie, ca să inunde casa și astfel clienta mea se certa cu toți vecinii din cauza lui".

China: "Domnule judecător, vreau să rup căsătoria cu acest bărbat, deoarece se duce noaptea în garaj și îmi zgârie bicicleta cu o agrafă de păr, ceea ce reprezintă un conflict dramatic".

New York: "I-am spus că, dacă va mai recurge și la a 13-a amantă, eu și el fiind superstițioși și cu credință în Dumnezeu, îl părăsesc. El nu m-a ascultat și l-am văzut cu Ea! El îmi spune că, de fapt, e a 14-a, că mi-a ascuns una pe parcurs, dar eu nu-l cred, minte. E abia a 13-a, și acest număr fatal a ruinat căsnicia noastră".

Chicago: "Onorată instanță, iată un fapt care dovedește cât de căinoasă este pârâta cu clientul meu: odată, când acesta se simțea rău și a rugat-o pe pârâtă să se ridice de pe scaun, în metrou, și să-i cedeze locul, el fiind în suferință, aceasta l-a făcut porc și i-a întors spatele, coborând la prima stație, ceea ce reprezintă un afront în public".

Debutul „Bătrânei Doamne”

● Avancronica meciului FCM UTA - I.S. Câmpia Turzii

Gata! Vacanța a luat sfârșit, iar meciurile se joacă de acum pe puncte. UTA se prezintă la acest început de sezon cu o nouă față, conducătorii, antrenorii și majoritatea jucătorilor fiind la început de drum. Dorința de afirmare este uriașă, toți vor să arate ce pot, singura problemă fiind aceea ca miza partidei să nu-și pună amprenta pe jocul echipei. Tinerii lui Mănăilă pot claca din dorința poate prea mare de a învinge. Sunt multe astfel de cazuri, dar tehnicianul UTA-ei ne-a asigurat că - într-adevăr - va fi greu, dar meciul se va câștiga.

La UTA sunt destule probleme de lot, însă vechi, care nu prea afectează structura primului unsprezece, rulat destul de mult în această vară. Probabil că doar în atac sunt ceva semne de întrebare, cine va sta lângă Viorel Sântejudean. În rest, cam totul e clar, juniorul obligatoriu în teren fiind Dacian Cozea. În această situație, primul unsprezece va arăta astfel: Mârne - Demian, Porumboiu, Bier, Purda - Nădăban, Szilyer, Sas, Cozea - Sântejudean, Enache.

Așadar, surpriza ar fi fostul jucător de la Ceahlăul, Costel Enache, omul ce i-ar lua locul în prima echipă lui Băban, care nu este restabilit complet pentru a putea evolua din primul minut. Opțiunea este de ultimă oră, Mănăilă descoperind varianta cu Enache în atac la mijlocul acestei săptămâni, când acesta a marcat în partida de pregătire cu Aqua Vest de două ori, de pe post de înaintaș.

De cealaltă parte, Industria Sârmei Câmpia Turzii va veni la Arad să ciugulească ceva, mai ales că e început de sezon, iar lucrurile nu sunt puse la punct la toate echipele, UTA fiind printre ele, căci omogenizarea va mai dura.

Dan Mănăilă a spus următoarele: **„Cu siguranță va fi greu, mai ales că oaspeții își vor lua măsuri. Sunt conducători deștepți, sunt împreună de 15 ani, iar cei mai importanți oameni de acolo sunt frați. Le cunosc strategia, am antrenat acolo. În joc, profită la maximum de fazele fixe, căci echipa oaspete este masivă și știu cum să abordeze aceste oportunități. De fapt, în ultimii ani, Industria Sârmei Câmpia Turzii a fost printre cele mai bune echipe de deplasare. De fiecare dată la început de campionat am avut emoții, dar acum sunt foarte încrezător în băieți”.**

Meciul de astăzi, care începe la ora 11.00, va fi **arbitrat** de o brigadă avându-l la centru pe Eduard Constantinescu, ajutat de Fevronia Ion (ambii din Craiova) și Lorant Szanto (Tg. Mureș) - asistenți. **Observatori FRF:** Valer Vancea (Oradea) și Cornel Sorescu (Pitești).

Leo Sfâra

De la FCM UTA

a) La jocul de campionat div. „B” UTA-ISC Turzii costul biletelor de intrare este următorul:

- Tribuna I - 10 RON
- Peluze - 5 RON în care sunt incluse și valoarea programului

Copiii până la 14 ani, femeile, veteranii de război și persoanele cu handicap au intrare liberă la joc pe la Poarta III dinspre S. C. UTA S. A.

b) Cu ocazia aniversării a 60 de ani de existență (1945-2005) a clubului UTA și a Zilelor Aradului - august 2005, pe Stadionul UTA - sâmbătă și duminică vor avea loc manifestări sportive după cum urmează:

Sâmbătă, 20 august, ora 13,00 după jocul de campionat UTA-ISC Turzii:

● Prezentarea și festivitatea fostelor glorii ale echipei și clubului UTA

● Ora 13,30 - va avea loc un etern derby între echipele de Old-boys ale orașelor Arad și Timișoara, respectiv UTA 1970-Poli 1970.

Duminică, 21 august:

● ora 18,00 - consilierii Primăriei Arad - Consilierii Primăriei Mezokvacshaza - Ungaria

● ora 19,00 - Oldboys: UTA-Mezokvacshaza

Tenis

„Ion Țiriac”, deja în semifinale

Lui Victor Crivoi, principalul favorit al trofeului „Ion Țiriac”, i-a trecut glonțul pe la ureche. În optimi, adversarul său, marocanul Chaki l-a surprins printr-o evoluție excelentă, având șansa desprinderii la 5-3 în setul decisiv. Mai mult, tenismanul african a beneficiat și de o minge de meci, ratată însă. Ocazia risipită s-a răzbunat, Crivoi învingând greu, în tie-break. A căzut, în schimb, capul de serie numărul doi, spaniolul Ferrer, așa cum, din păcate, a fost nevoit să părăsească întrecerea arădeanul Zoli Buș care, în caz de reușită, ar fi jucat tocmai cu Crivoi.

Ieri au avut loc sferturile de finală ale competiției, rezultatele fiind următoarele: Crivoi (România, 347 ATP) - Giurgiu (România, România, 1471 ATP) 6-2, 6-2, Cuevas (Uruguay, 615 ATP, cap de serie 3) - Apostu Efremov (România, 634 ATP, cap de serie 5) 7-5, 6-4, Niculescu (România, 1053 ATP) - Gârd (România, 619 ATP, cap de serie 4) 2-6, 6-2, 7-5, Crăciun (România, 707 ATP, cap de serie 7) - Stănică (România, 1059 ATP) 6-3, 6-3.

Astăzi sunt programate semifinalele iar mâine se va disputa marea finală a concursului.

Adrian Hărțău

Fotbal - Divizia A

Ieri s-au disputat primele jocuri ale etapei a III-a a Diviziei A, la fotbal, încheiate cu următoarele rezultate: Jiul Petroșani - Sportul Studențesc 1-3; FC Vaslui - CFR Cluj 0-3; FC Argeș - Gloria Bistrița 2-0. Iată și programul celorlaltor meciuri și al transmisiunilor TV:

Sâmbătă

ora 17: FC Național - Rapid (Telesport) și ora 21: Poli Timișoara - Steaua (TV România 1)

Duminică

ora 18: Oțelul Galați - FCM Bacău (netelevizat); ora 18: Pandurii Tg. Jiu - Poli Iași (Telesport); ora 20: Dinamo - Farul Constanța (Național TV)

D. S.

Albe și negre

Pășiți cu dreptul

Cu UTA rămasă singura reprezentantă a fotbalului arădean, astăzi pornește la drum o nouă ediție a eșalonului doi. Una în care speranțele noastre sunt ponderate. Pentru că, realiști fiind, noua echipă construită de Mănăilă nu are încă forța, omogenitatea de a se bate la promovare.

Cu toții știm că un lucru forțat, riscă la un moment dat să „cedeze”, așa că o strategie a pășilor mărunți, naturali, are șanse mai mari de reușită. Ca-n orice domeniu, startul e important. Îți poate însufla încredere, sau, din contră - alternativă nedorită - te poate „arunca” într-o „prăpastie” psihică din care greu poți „evada”. De aceea, „alb-roșii” au nevoie de un debut cu dreptul.

Pentru noii conducători ai clubului, pentru actualii și viitorii sponsori, pentru miile de suporteri îndrăgostiți iremediabil de „Bătrâna Doamnă”, Mârne et company trebuie să pășească în noul campionat cu o victorie. Pentru antrenorul Mănăilă, pentru președintele Dekany, pentru viitorul lor, utiștii sunt „condamnați” să învingă în runda inaugurală. De ce nu și pentru șoferul autocarului, Walter Schreiber, care nu ar putea primi un cadou mai frumos de ziua lui, decât un succes al favoriților în fața „sârmarilor” din Câmpia Turzii. Ori, pentru „mohicanul” Teodor Gherle, omul care se confundă cu istoria de 60 de ani a celui mai titrat club din provincie. Pentru toată suflarea alb-roșie, pășiți cu dreptul....

Daniel Scridon

Programul turului Diviziei B (seria a III-a) - ediția 2005-2006

Prima etapă - 20 august 2005
CS FC Corvinul 2005 - Olimpia Satu-Mare
UTA - Industria Sîrmei Cîmpia-Turzii
Minerul Lupeni - Liberty
Apulum - Gaz Metan Mediaș
Gloria Bistrița II - FC Bihor Oradea
U Cluj - FCM Reșița
Unirea Sînnicolaul Mare - Armătura Zalău
CFR Timișoara - Unirea Dej
Etapa 2 - 27 august 2005
I.S. C. Turzii - Corvinul 2005
Liberty - UTA
Gaz Metan - Minerul Lupeni
FC Bihor - Apulum
FCM Reșița - Bistrița II
Armătura Zalău - U Cluj
Unirea Dej - Sînnicolau
Olimpia - CFR Timișoara
Etapa a 3-a - 3 septembrie 2005
I.S.C. Turzii - Olimpia
Corvinul 2005 - Liberty
UTA - Gaz Metan
Minerul Lupeni - FC Bihor
Apulum - FCM Reșița
Bistrița II - Armătura
U Cluj - Unirea Dej
Sînnicolau - CFR Timișoara
Etapa 4 - 10 septembrie 2005
Liberty - I.S.C. Turzii
Gaz Metan - Corvinul 2005
FC Bihor - UTA
FCM Reșița - Minerul Lupeni
Armătura - Apulum
Unirea Dej - Bistrița II
CFR Timișoara - U Cluj
Olimpia - Sînnicolau
Etapa 5 - 17 septembrie 2005
Liberty - Olimpia
I.S.C. Turzii - Gaz Metan
Corvinul 2005 - FC Bihor
UTA - FCM Reșița
Minerul Lupeni - Armătura
Apulum - Unirea Dej
Bistrița II - CFR Timișoara
U Cluj - Sînnicolau
Etapa 6 - 24 septembrie 2005
Gaz Metan - Liberty
FC Bihor - I.S.C. Turzii
FCM Reșița - Corvinul 2005
Armătura Zalău - UTA
Unirea Dej - Minerul Lupeni
CFR Timișoara - Apulum
Sînnicolau - Bistrița II
Olimpia - U Cluj
Etapa 7 - 1 octombrie 2005
Gaz Metan - Olimpia
Liberty - FC Bihor
I.S.C. Turzii - FCM Reșița
Corvinul 2005 - Armătura
UTA - Unirea Dej
Minerul Lupeni - CFR Timișoara
Apulum - Sînnicolau
Bistrița II - U Cluj
Etapa 8 - 8 octombrie 2005
FC Bihor - Gaz Metan
FCM Reșița - Liberty
Armătura - I.S.C. Turzii
Unirea Dej - Corvinul 2005
CFR Timișoara - UTA
Sînnicolau - Minerul Lupeni
U Cluj - Apulum
Olimpia - Bistrița II
Etapa 9 - 15 octombrie 2005
Olimpia - FC Bihor
Gaz Metan -FCM Reșița
Liberty - Armătura
I.S.C. Turzii - Unirea Dej
Corvinul 2005 - CFR Timișoara
UTA - Sînnicolau
Minerul Lupeni - U Cluj
Apulum - Bistrița II
Etapa 10 - 22 octombrie 2005
FCM Reșița - FC Bihor
Armătura - Gaz Metan
Unirea Dej - Liberty
CFR Timișoara - I.S.C. Turzii
Sînnicolau - Corvinul 2005
U Cluj - UTA
Bistrița II - Minerul Lupeni
Apulum - Olimpia
Etapa 11 - 29 octombrie 2005
Olimpia - FCM Reșița
FC Bihor - Armătura
Gaz Metan - Unirea Dej
Liberty - CFR Timișoara
I.S.C. Turzii - Sînnicolau
Corvinul - U Cluj
UTA - Bistrița II
Minerul Lupeni - Apulum
Etapa 12 - 5 noiembrie 2005
Armătura - FCM Reșița
Unirea Dej - FC Bihor
CFR Timișoara - Gaz Metan
Sînnicolau - Liberty
U Cluj - I.S.C. Turzii
Bistrița II - Corvinul 2005
Apulum - UTA
Minerul Lupeni - Olimpia
Etapa 13 - 12 noiembrie 2005
Olimpia - Armătura
FCM Reșița - Unirea Dej
FC Bihor - CFR Timișoara
Gaz Metan - Sînnicolau
Liberty - U Cluj
I.S.C. Turzii - Bistrița II
Corvinul 2005 - Apulum
UTA - Minerul Lupeni
Etapa 14 - 19 noiembrie 2005
Unirea Dej - Armătura
CFR Timișoara - FCM Reșița
Sînnicolau - FC Bihor
U Cluj - Gaz Metan
Bistrița II - Liberty
Apulum - I.S.C. Turzii
Minerul Lupeni - Corvinul 2005
UTA - Olimpia
Etapa 15 - 26 noiembrie 2005
Olimpia - Unirea Dej
Armătura - CFR Timișoara
FCM Reșița - Sînnicolau
FC Bihor - U Cluj
Gaz Metan - Bistrița II
Liberty - Apulum
I.S.C. Turzii - Minerul Lupeni
Corvinul 2005 - UTA

I Clubul Olimpia Satu Mare e în pragul falimentului și e puțin probabil să înceapă sezonul. Posibilul înlocuitor al sătmărenilor nu se cunoaște până la această dată.

Programul turului Diviziei B

(seria a III-a) - ediția 2005-2006
Prima etapă - 20 august 2005
CS FC Corvinul 2005 - Olimpia Satu-Mare
UTA - Industria Sîrmei Cîmpia-Turzii
Minerul Lupeni - Liberty
Apulum - Gaz Metan Mediaș
Gloria Bistrița II - FC Bihor Oradea
U Cluj - FCM Reșița
Unirea Sînnicolaul Mare - Armătura Zalău
CFR Timișoara - Unirea Dej
Etapa 2 - 27 august 2005
I.S. C. Turzii - Corvinul 2005
Liberty - UTA
Gaz Metan - Minerul Lupeni
FC Bihor - Apulum
FCM Reșița - Bistrița II
Armătura Zalău - U Cluj
Unirea Dej - Sînnicolau
Olimpia - CFR Timișoara
Etapa a 3-a - 3 septembrie 2005
I.S.C. Turzii - Olimpia
Corvinul 2005 - Liberty
UTA - Gaz Metan
Minerul Lupeni - FC Bihor
Apulum - FCM Reșița
Bistrița II - Armătura
U Cluj - Unirea Dej
Sînnicolau - CFR Timișoara
Etapa 4 - 10 septembrie 2005
Liberty - I.S.C. Turzii
Gaz Metan - Corvinul 2005
FC Bihor - UTA
FCM Reșița - Minerul Lupeni
Armătura - Apulum
Unirea Dej - Bistrița II
CFR Timișoara - U Cluj
Olimpia - Sînnicolau
Etapa 5 - 17 septembrie 2005
Liberty - Olimpia
I.S.C. Turzii - Gaz Metan
Corvinul 2005 - FC Bihor
UTA - FCM Reșița
Minerul Lupeni - Armătura
Apulum - Unirea Dej
Bistrița II - CFR Timișoara
U Cluj - Sînnicolau
Etapa 6 - 24 septembrie 2005
Gaz Metan - Liberty
FC Bihor - I.S.C. Turzii
FCM Reșița - Corvinul 2005
Armătura Zalău - UTA
Unirea Dej - Minerul Lupeni
CFR Timișoara - Apulum
Sînnicolau - Bistrița II
Olimpia - U Cluj
Etapa 7 - 1 octombrie 2005
Gaz Metan - Olimpia
Liberty - FC Bihor
I.S.C. Turzii - FCM Reșița
Corvinul 2005 - Armătura
UTA - Unirea Dej
Minerul Lupeni - CFR Timișoara
Apulum - Sînnicolau
Bistrița II - U Cluj
Etapa 8 - 8 octombrie 2005
FC Bihor - Gaz Metan
FCM Reșița - Liberty
Armătura - I.S.C. Turzii
Unirea Dej - Corvinul 2005
CFR Timișoara - UTA
Sînnicolau - Minerul Lupeni
U Cluj - Apulum
Olimpia - Bistrița II
Etapa 9 - 15 octombrie 2005
Olimpia - FC Bihor
Gaz Metan -FCM Reșița
Liberty - Armătura
I.S.C. Turzii - Unirea Dej
Corvinul 2005 - CFR Timișoara
UTA - Sînnicolau
Minerul Lupeni - U Cluj
Apulum - Bistrița II
Etapa 10 - 22 octombrie 2005
FCM Reșița - FC Bihor
Armătura - Gaz Metan
Unirea Dej - Liberty
CFR Timișoara - I.S.C. Turzii
Sînnicolau - Corvinul 2005
U Cluj - UTA
Bistrița II - Minerul Lupeni
Apulum - Olimpia
Etapa 11 - 29 octombrie 2005
Olimpia - FCM Reșița
FC Bihor - Armătura
Gaz Metan - Unirea Dej
Liberty - CFR Timișoara
I.S.C. Turzii - Sînnicolau
Corvinul - U Cluj
UTA - Bistrița II
Minerul Lupeni - Apulum
Etapa 12 - 5 noiembrie 2005
Armătura - FCM Reșița
Unirea Dej - FC Bihor
CFR Timișoara - Gaz Metan
Sînnicolau - Liberty
U Cluj - I.S.C. Turzii
Bistrița II - Corvinul 2005
Apulum - UTA
Minerul Lupeni - Olimpia
Etapa 13 - 12 noiembrie 2005
Olimpia - Armătura
FCM Reșița - Unirea Dej
FC Bihor - CFR Timișoara
Gaz Metan - Sînnicolau
Liberty - U Cluj
I.S.C. Turzii - Bistrița II
Corvinul 2005 - Apulum
UTA - Minerul Lupeni
Etapa 14 - 19 noiembrie 2005
Unirea Dej - Armătura
CFR Timișoara - FCM Reșița
Sînnicolau - FC Bihor
U Cluj - Gaz Metan
Bistrița II - Liberty
Apulum - I.S.C. Turzii
Minerul Lupeni - Corvinul 2005
UTA - Olimpia
Etapa 15 - 26 noiembrie 2005
Olimpia - Unirea Dej
Armătura - CFR Timișoara
FCM Reșița - Sînnicolau
FC Bihor - U Cluj
Gaz Metan - Bistrița II
Liberty - Apulum
I.S.C. Turzii - Minerul Lupeni
Corvinul 2005 - UTA

● Clubul Olimpia Satu Mare e în pragul falimentului și e puțin probabil să înceapă sezonul. Posibilul înlocuitor al sătmărenilor nu se cunoaște până la această dată.

SÂMBĂTĂ, 20 AUGUST 2005

TVR 1

7,00 Ceasul deșteptător - program TVR Iași
8,20 Teleshopping
8,30 Desene animate. Clubul Disney
9,30 Mic, da' voinic!
10,00 Ora poveștilor
11,00 Primele zile - doc.
11,30 Miss World România
12,00 Marcă înregistrată - rel.
12,55 Formula 1. MP al Turciei. Calificări. Live
14,00 Jurnalul TVR
14,15 Parteneri de week-end
15,00 Ochiul magic
15,30 Cultura eco
16,00 Eurovision Junior 200. Selecția națională
19,00 Jurnalul TVR
20,00 Neveste disperate - s.
Cu Teri Hatcher, Felicity Huffman, Marcia Cross
21,00 Minutul 91
21,15 Fotbal. Divizia A. Poli Timișoara-Steaua - live
23,45 Jurnalul TVR
0,00 Hai să vorbim cu Dana!
0,30 Cariera mea strălucită - biografic, 1979
2,10 Jurnalul TVR - rel.

TVR 2

7,00 Pescar hoinar - rel.
7,30 Top Sport - rel.
8,00 Teleshopping
8,30 Universul cunoașterii
9,00 Enigme în Carpați - rel.
9,30 Arca lui Noe
10,00 Natură și aventură
10,30 Oala sub presiune
Cu Marina Almășan Socaciu
12,00 Televiziunea, dragostea mea!
cu Alexandra Velniciuc
13,00 Agenția de plasare
Cu Emil Hossu
14,00 Aventuri secrete - s.
14,30 Fascinația modei
15,00 Centrul de frumusețe - Italia, 2001, p. X
16,45 TVR 2 - Recrează lumea ta!
17,00 TVR Timișoara
20,00 Miss Plaja.
Concurs de frumusețe
21,30 Jurnalul TVR
22,00 Festivalul Stufstock
Cele mai îndrăgite formații românești și cei mai apreciați interpreți se întâlnesc la Vama Veche

PRO TV

7,00 Mamă de împrumut - rel.
8,30 Tazmania - d. a.
9,00 Baby Looney Tunes - d. a.
9,30 Toonsylvania - d. a.
10,00 Jack, agent secret - s.
10,30 Cleopatra 2525 - s.
11,30 Icstrim tivi - rel.
12,00 Pro Motor
12,50 Știrile Pro TV
13,00 Iubire în lumina reflectoarelor - s.
13,30 Născut DJ - s.
14,00 Sentimentele vechi - comedie SUA, 1997
16,30 Un comisar acuză - acțiune, România, 1973
18,55 Știrile sportive
19,00 Știrile Pro TV
20,30 Trecut sub tăcere - thriller Canada-SUA, 2005
22,30 Polițistul cibernetic - f. acțiune, SUA, 1993
0,30 Trecut sub tăcere - rel.
2,30 Masacru în numele Domnului - s.
4,30 Chestiunea zilei - rel.
5,00 Jack, agent secret - s., rel.

TV ACASĂ

6,15 Luna - s., rel.
7,00 Lori - rel.
8,15 Culoarea păcatului - s., rel.
9,15 Uzurpatoarea - s., 2 ep.
11,15 Anita - rel.
13,15 Valentina, grăsuța mea frumoasă - s.
14,15 Fetele Gilmore - s., rel.
15,30 Sărmana Maria - s. (AP)
17,25 Vremea de acasă
17,30 Povești adevărate.
18,05 Vremea de Acasă
18,10 Pariul iubirii - s. AP
20,00 Numai iubirea - telenovela din spatele telenovelei
21,00 Culoarea păcatului - s. (AP)
22,00 Anita - s.
Cu Ivonne Montero, Jorge Enrique Abello
0,00 Fetele Gilmore - s.
1,00 Povești adevărate - rel.
Cu Cabral
1,30 Un bărbat adevărat - rel.
3,30 De 3 x femeie - rel.
Cu Mihaela Tatu
5,00 Îndoiala - s.
Cu Silvia Navarro

HBO

6,00 Taci și sapă - aventuri, 2003, AP
7,55 Familia Thornberry în Africa - animație, 2002
9,20 O formație clonată - comedie M. Britanie, 2003
10,55 Împreună - dramă China, AP
12,50 A doua lună de miere - dragoste, M. Britanie, 2001, AP
14,20 Pe platourile de filmare
14,50 Zâmbet de Mona Lisa - comedie, 2003
16,50 Hollywood. Necenzurat. Julia Roberts
17,20 Mișcări periculoase - suspans, 2002, AP
19,00 Taci și sapă - aventuri, 2003, AP
21,00 Misterele fluviului - dramă 2003 (12)
23,20 Jocuri periculoase 2 - thriller, 2004 (16)
1,00 Cel mai căutat din Malibu - comedie 2003 (12)
2,25 Vasul fantomă - horror, 2002 (16)
3,55 Posibile iubiri - comedie Brazilia, 2001 (12)
5,30 Vedete la Hollywood - Angelina Jolie

PRIMA TV

7,00 Tradițiile românilor - rel.
8,00 Sheena - s.
9,00 Conan aventurierul - d. a.
10,00 Desene animate
10,30 Sport, dietă și o vedetă
11,00 Motor
11,30 Viteză maximă
12,00 Bram și Alice
12,30 Ce vor fetele - rel.
14,00 În Deltă - dramă SUA, 1998
15,50 O inimă străină - dramă SUA, 1992
Cu Jane Seymour
17,30 Viață de vedetă - doc.
18,00 Focus
Cu Silvia Nicula
19,00 Special - doc.
20,00 Guiness - lumea recordurilor
21,00 Poliția în acțiune
Cu Christian Sabbagh
22,00 Clanul urșilor - aventuri SUA,1986
Cu Daryl Hannah, Pamela Reed
0,00 Plăceri blestemate - thriller SUA, 2002
Cu Syren, Belinda Gavin
2,30 Focus
Cu Silvia Nicula
3,30 Guiness - lumea recordurilor - rel.

ANTENA 1-TV ARAD

6,00 Agenția de detectivi - s.
Cu Loni Anderson, Linda Carter
7,30 Gillette World Sport
8,00 Știri Arad - rel.
8,30 Lumea mare a celor mici - rel.
9,00 Tu ești cel mai tare
10,00 Casa de piatră
10,30 Roata de rezervă
11,00 Nava spațială Odyssey - s.
12,00 Îngerul păzitor - s.
13,00 Observator
13,15 Răpirea - comedie SUA, 1996
15,00 Legături de familie - dragoste, India, 1998
18,30 Săptămâna financiară
18,50 Sport
19,00 Observator
20,30 Furie dezlănțuită - acțiune, SUA, 1992
Cu Cynthia Rothrock, Richard Norton
22,30 Lege și ordine - Brigada specială - s.
Cu Christopher Meloni
23,30 Glumă mortală - thriller SUA, 2001
Cu: Paul Walker
1,30 Concurs interactiv
2,30 Observator - rel.
3,15 Roata de rezervă - rel.
3,45 Nava spațială Odyssey- s., rel.

INFO TV

9,00 Info 3 - rel.
10,00 De dragul lui Nancy - rel. AP
11,30 Videoclipuri
12,00 Drumul spre excelență - rel.
13,00 Info 1 - rel.
14,00 Tribuna Universității UVG
15,00 În actualitate - rel.
16,00 Infotext
17,00 Turismul, dragostea mea
18,00 Info 1
19,00 În actualitate
20,00 Ghilea show
21,00 Confesiuni în premieră
Realizator Vasile Dan
22,00 Info 2
23,00 Când dragostea dispare - dramă AP
0,30 Infotex

B1 TV

7,00 Bach (doc., rel.); 8,00 Calendar ecumenic; 8,30 Teleshopping; 9,00 Marș forțat - rel.; 10,00 La limită; 10,30 Vis de vacanță - rel.; **11,00 Charlie Lawrence, un haios pe dos** - s., rel.; 11,30 Best of Jet Set; 12,00 Fan X Realizator: Dana Gonț; 13,15 Fashion - rel.; 13,45 High life - rel.; 14,30 Pasul Fortunei - rel.; **16,00 Trandafirul galben - rel.;** 18,00 Briefing Cu Adriana Muraru; 19,00 Știri; **19,15 Vizuina leului** - s.; **20,00 Glissando - dramă România, 1984**; 0,00 Știri - rel.; **0,15 Glissando - dramă România, 1984, rel.**; 3,30 Chat TV

TV SPORT

7,45 Fotbal-Chelsea TV; 11,00 Fotbal: Divizia B: Rapid 2-Universitatea Craiova; 13,00 Box profesionist - Legea pumnului; 15,00 Copa Libertadores. Paranaense-Sao Paolo; 17,00 Rodeo - Eroii Vestului Sălbatic; 18,30 Știrile TV Sport; 19,00 Rugby. Turneul celor 3 națiuni: Australia-Africa de Sud; 21,00 Jocuri de vacanță; 23,00 Fiarele nopții. K1-Peter Aerts „Tăietorul de lemne"; 0,00 Știrile TV Sport; 0,30 Rugby-Turneul celor 3 națiuni; 2,30 Faceți jocurile! - concurs internațional de pocher

Redacția Adevărul nu își asumă răspunderea pentru modificările ulterioare intervenite în programele TV

NATIONAL TV

7,00 Teleshopping; 7,45 Programul de știri N24; 10,00 Martin Mystery - d. a.; 10,30 Insula copiilor; **11,30 Raven - s.; 12,00 Prieteni de vacanță - s.; 13,00 Bucuria de a trăi - dramă SUA, 1995; 15,00 Secretul lui Beth - dramă SUA, 2000**; 17,00 Sare și piper Cu Stela și Arșinel; 18,30 24 de ore; 19,10 Sport Național TV; 19,45 Țara lu' Papură Vouă; **20,00 Armura divină - acțiune, Hong Kong, 1986**; **22,00 Un detectiv afemeiat - comedie, coprod. 1993; 0,00 Justine - s., rel. (18); 1,00 Armura divină - acțiune, 1986, rel.; 2,45 Un detectiv afemeiat - comedie, coprod. 1993, rel.**

REALITATEA

7,00 Realitatea de la 07; 8,40 Filiere; 11,00 Realitatea de la 11; 11,15 Pet Club; 12,00 Realitatea de la 12; 12,45 Ziarul Realității; 13,15 Deschide România!; 14,00 Realitatea de la 14; 14,45 Filiere; 15,00 Realitatea de la 15; 15,15 Deschide România!; 16,00 Realitatea de la 16; 16,45 Filiere; 17,15 Deschide România!; 18,00 Realitatea de la 18; 19,00 Realitatea de la 19; 19,30 Realitatea media - rel.; 20,00 Realitatea de la 20; 20,15 Deschide România!; 21,00 Realitatea de la 21; 22,15 Parfum de glorie; 23,00 Realitatea de la 23; 23,15 Un m. c. de cultură; 0,00 Realitatea de la 00

PRO CINEMA

6,00 Apropo TV; 9,00 Teleshopping; 9,15 Batman - d. a.; 9,45 Teleshopping; 9,55 Apropo de... vedete; **10,00 Cei mai frumoși ani - s.**; 11,00 Modă și designeri la Cannes - doc.; 11,30 Descoperă România; 11,55 Teleshopping; 12,10 Sporturi extreme... la limită - doc., rel.; 13,00 Teleshopping; **13,15 Surorile** - rel.; **14,00 De aici în eternitate - rel.; 16,00 Cheers - s., AP; 17,00 Othello - dramă SUA-Marea Britanie 1995 (AP); 19,30 Telefonul de la miezul nopții - s.; 20,00 Două lozuri - comedie România, 1957; 22,0 Profiler: Psihologia crimei - s. (16); 23,00 Clanul Soprano - s. (16); 0,15 Kai Rabe și ucigașii de la Vatican - comedie Germania, 1998 (16); 2,00 Profiler: Psihologia crimei - s., rel. (16)**

DUMINICĂ, 21 AUGUST 2005

TVR 1

7,00 Universul credinței
8,30 Desene animate Clubul Disney
9,30 Cutia fantastică - s.
10,00 Profesioniștii - rel.
11,00 Stele de... 5 stele - rel.
12,00 Viața satului
Cu Costel Constantin
13,00 Danutz SRL (I)
14,00 Jurnalul TVR
14,15 Danutz SRL (II)
14,45 Formula 1. Marele Premiu al Turciei - live
17,00 Tezaur folcloric
18,50 Tragerile Loto 6/49 și Noroc. Omologarea
19,00 Jurnalul TVR
20,00 Un american liniștit - dramă SUA, 2002
21,55 Garantat 100%
Invitat A. G. Weinberger
23,00 Jurnalul TVR
23,15 Festivalul internațional de film „Marea Neagră"
23,45 Carrie - horror SUA, 1976
Cu Sissy Spacek, Piper Laurie
1,30 Jurnalul TVR - rel.

TVR 2

7,00 Miracole - s., rel.
8,00 Teleshopping
8,30 Medalion folcloric
9,00 Ferma
Prezintă Ernest Maftei
10,00 Pescar hoinar
10,30 Împreună pentru natură
11,00 H... ora prichindeilor
12,00 Două roți
12,30 Magazin IT
13,00 Atenție, se cântă!
14,00 Casa mea
14,25 Poftă bună!
15,00 Secrete regale - doc.
15,30 Doctorii - s.
16,30 Natură și aventură
17,00 TVR Timișoara
19,00 Dosarele secrete ale KGB - documentar
20,00 Atlas
20,30 COOLmea distracției
21,30 Jurnalul TVR
22,00 Lege și ordine - s.
23,00 Puterea dragostei - dramă SUA, 1994
0,50 Agenția de plasare - rel.
1,45 Casa mea - rel.
2,10 Dosarele secrete ale KGB - doc.
3,00 Doctorii - s., rel.

PRO TV

6,30 Un comisr acuză - f., rel.
8,30 Tazmania - d. a.
9,00 Baby Loonesy Tunes - d. a.
9,30 Toonsylvania - d. a.
10,00 Lumea de sub pământ - f. av. SUA, 1992
12,00 Parte de carte
12,50 Știrile Pro TV
13,00 Bucătăria lui Radu
13,30 5 frați Julea
14,00 Xena, prințesa războinică - s.
15,00 Transilvania 6-5000 - comedie SUA, 1985
17,00 Micuța Sue - comedie SUA, 1991
18,55 Sport
19,00 Știrile Pro TV
20,15 Agentul Cody Banks - acțiune, SUA-Canada 2003
22,30 Bune și nebune
23,30 Strategii mortale - thriller SUA, 1999
1,30 Xena, prințesa războinică - rel.
2,30 Strategii mortale - rel.
4,30 Chestiunea zilei - rel.
5,00 5 frați Julea - rel.

TV ACASĂ

7,30 Club 700
8,15 Culoarea păcatului - s., rel.
9,15 Uzurpatoarea - s.
11,15 Anita - s.
13,15 Valentina, grăsuța mea frumoasă - s. (AP)
14,15 Fetele Gilmore - s., rel.
15,15 Muzica de acasă
15,30 Sărmana Maria - s., rel.
17,30 Povești adevărate
18,05 Vremea de acasă
18,10 Pariul iubirii - s. AP
20,00 Numai iubirea - Telenovela din spatele telenovelei
21,00 Un tată în plus - comedie SUA, 1997
23,00 Mister Venezuela 2004 - rel.
1,00 Fetele Gilmore - s., rel.
2,00 Povești adevărate - rel.
2,30 Numai iubirea
Telenovela din spatele telenovelei
4,30 Club 700
5,00 Îndoiala - s., rel.
Cu Silvia Navarro, Omar Germenos

HBO

6,00 Hope Springs - comedie Marea Britanie, 2003
7,35 Vedete la Hollywood Hugh Grant
8,00 Marea aventură a Porcușorului - 2003
9,15 Tom și Thomas - aventuri, Olanda, 2002
11,10 Casa din Uumbria - M. Brit. 2003 AP
12,55 Cinema, cinema, cinema
13,30O puicuță fierbinte - coemdie, 2002 AP
15,15 Hoey - s., 2 ep.
16,05 Tabăra - comedie, 2003
18,00 Vedete la Hollywood Tom Hanks
18,25 Hope Springs - coemdie M. Britanie 2003
20,00 Cum să scăpăm de Coana Mare? - comedie 2004
21,45 Cursa secolului - dramă 2003 AP
0,00 Identitate - thriller 2003 (12)
1,30 Pe jumătate mort - acțiune, 2002 (12)
3,05 El Mariachi - acțiune, Mexic, 1992 (12)
4,25 În întuneric - thriller Canada 2003 (12)

PRIMA TV

7,00 Ministar - rel.
8,00 Sheena - s.
9,00 Tradițiile românilor
9,30 Tibanu' pescuiește și vânează
10,00 Puzzle Thea
10,30 Filmul și televiziunea
11,00 Casa noastră
12,00 Bram și Alice - s.
12,30 Academia mămicilor
13,00 Pet show
13,30 Levintza prezintă
14,00 Vino, mamă, să mă vezi!
15,00 Totul pentru tine - rel.
17,00 The Flavours 3 bucătari
17,30 Viață de vedetă - doc.
18,00 Focus
19,00 Special - doc.
20,00 Guiness - lumea recordurilor
21,00 Weekend-ul lui Bob - comedie M. Brit. 1996
Cu Billy Boden, Hayley Elliott
23,00 Johnny Stecchino - comedie, Italia, 1991
1,30 Special - doc., rel.
2,30 Guiness - lumea recordurilor - rel.

ANTENA 1-TV ARAD

7,00 Concurs interactiv
8,00 Viața spirituală
8,30 Șapte zile - retrospectiva știrilor
9,30 Disney:
* 101 dalmațieni - s.
* Timon și Pumbea
10,30 Comedia animalelor - s.
11,00 Răpirea - rel.
13,00 Observator
13,15 Dispariții - s.
14,00 Indienii din Cleveland 2: - comedie SUA, 1994
16,15 Dracula, un mort iubăreț - comedie SUA, 1997
Cu Leslie Nielsen
18,40 7 zile
Prezintă Alessandra Stoicescu
19,00 Observator
20,30 Cei trei muschetari - aventuri, coprod., 1973
Cu Oliver Rreed, Raquel Welch
22,30 Observator
Gabriela Vrânceanu Firea
23,10 Sport
23,30 Recursul etapei
Cu Ovidiu Ioanițoaia. Fotbal din Divizia A
1,30 Din culise - comedie SUA, 1997
Cu Arye Gross
3,30 Observator - rel.

INFO TV

9,00 Info 2 - rel.
10,00 Emisiune în lb. maghiară
11,00 Tribuna UAV
12,00 Meck se întoarce acasă - f. pt. copii
13,30 Info 1 - rel.
14,00 Microb - rel. II
16,00 Cuiul din talpă - Bibarț
17,00 Turismul, dragostea mea - rel.
18,00 Retrospectiva Info
19,00 Confesiuni în premieră - rel.
20,00 Cine sunt ei? - divertisment
21,00 Documentar
22,00 Retrospectiva Info - rel.
23,00 Arta supremă - f. acțiune (12)
0,30 Videoclipuri
1,00 Infotext

B1 TV

7,00 Cartierul instrumentelor - doc., p. II; 8,00 Calendar ecumenic; 8,30 Catastrofa din Siberia - doc., rel.; 9,00 Teleshopping; 9,30 La limită - rel.; 10,00 Trenul vieții - rel.; 12,00 Top Fan X ; 13,00 Un nou început - doc.; 13,30 Emisiune religioasă; 14,00 Fan X - rel.; 15,00 Briefing - rel.; 16,00 Lumea în 10.000 de minute; 17,00 Monseniorul Ghika - doc.; 19,00 Știri; **19,15 Cascada fermecată - s.;** 20,00 Economia în 60 de minute; 21,00 Fas-hion.; Emisiune de modă; 21,30 High Life - divertisment; 22,15 Showbiz - doc.; **22,45 Vizuina leului - s.**, rel.; 23,45 Știri - rel.; 0,00 Monseniorul Ghika - doc., rel.; 1,45 Chat TV

TV SPORT

8,00 Fotbal. Meciuri disputate de Mancheser United; 11,00 Handbal UCL: Kometal-Slagelse; 12,30 Fotbal pe plajă - CM: Brazilia-Japonia; 14,00 Campionatul național de fotbal pe plajă; 14,30 Fitness cu Nicoleta Luciu; 15,00 Formula 3 - Nürgburgring; 16,30 Rugby Total!; 17,00 Nebunii sportului; 17,30 Retrospectivă; 18,30 Știrile TV Sport; 19,00 Box profesionist - Lorzii ringului; 21,00 Stele verzi; 23,00 Motoare, motoare!; 0,30 Fiarele nopții K1: Andy Hug - „samuraiul cu ochi albaștri"; 1,30 Retrospectivă

Redacția Adevărul nu își asumă răspunderea pentru modificările ulterioare intervenite în programele TV

NATIONAL TV

7,00 Teleshopping; 7,45 Programul de știri N24; 10,00 Martin Mystery - d. a.; 10,30 Insula copiilor; 11,30 Agenția de turism; 12,00 Automobil; 12,30 Sare și piper - rel.; 14,00 Albumul național - cu Lupu și Cornelia Rednic; 16,00 Asul din mânecă. Best of; 18,00 Academia Vouă; 18,30 Fotbal din Divizia A: Dinamo-Farul - live; 19,15 Sport Național TV **20,15 Sophia Myles - dramă, 2000**; **22,00 Țintă mobilă - dramă, SUA, 1988; 0,00 Sopia Myles - drmaă, 2000 - rel.; 1,45 Țintă mobilă - dramă SUA, 1998 - rel.**; 3,30 Asul din mânecă - rel.

REALITATEA

7,00 Realitatea de la 7; 7,40 Filiere; 8,00 Realitatea de la 8; 8,40 Filiere; 11,00 Realitatea de la 11; 11,15 KiloCruciada; 12,00 Realitatea de la 12; 13,15 Arhitectonic; 14,00 Realitatea de la 14; 14,45 Filiere; 15,00 Jurnal în limba engleză; 15,30 Expat în România; 16,00 Realitatea de la 16; 17,15 Deschide România!; 18,00 Realitatea de la 18; 19,15 Deschide România!; 20,00 Realitatea de la 20; 20,15 Retrospectivă sportivă; 21,00 Realitatea de la 21; 22,00 Realitatea de la 22; 22,15 Parfum de glorie. Cu Dumitru Graur; 23,00 Realitatea de la 23; 23,15 Deschide România!

PRO CINEMA

6,00 Apropo TV; 9,00 Teleshopping; 9,15 Batman - d.a.; 9,45 Teleshopping; **10,00 Othello - rel., p. II**; 11,15 Teleshopping; **12,10 Telefonul de la miezul nopții - s.**, rel.; 13,00 Teleshopping; 13,15 Lumea Pro Cinema. CineProfil: Sandra Bullock; **14,00 Cheers - s. AP**; **16,00 Verdict: crimă!** - s. **17,00 Încă o dată, cu dragoste - comedie Marea Britanie, 1960**; **19,00 Telefonul de la miezul nopții** - s.; **20,00 Crime pe unde radio - comedie SUA, 1994 (12); 22,30 Profiler: Psihologia crimei** - s. (16); **23,30 Clanul Soprano** - s. (16); **0,45 Crime pe unde radio - rel.; 2,45 Profiler: Psihologia crimei** - s., rel. (16); **3,30 Clanul Soprano - s.**, rel. (16)

Program ADEVĂRUL Cotidian independent Arad

MICA PUBLICITATE tel. 210.775 luni-vineri 8⁰⁰- 19⁰⁰ *sâmbătă închis* duminică 9⁰⁰- 12⁰⁰

ANUNȚURILE DE DECES SE PUBLICĂ GRATUIT.

MARE PUBLICITATE tel/fax 280.904 luni-vineri 8⁰⁰- 19⁰⁰ *sâmbătă închis* duminică 9⁰⁰- 12⁰⁰

ANIVERSĂRI

Pentru
JENY MOȚIU
„LA MULȚI ANI",
un buchet mare de flori și un pupic dulce. (28042)

La împlinirea vârstei de 3 anișori, azi, 20 august, a nepoatei mele

ALISIA,
buni FLORICA îi urează
LA MULȚI ANI!
(28293)

30 de trandafiri albi pentru
IOAN CRISTIAN MICULIȚ
și 55 de trandafiri roșii pentru
ANA MICULIȚ.
Cu toată dragostea, IONEL.
(28316)

„LA MULȚI ANI"
și tot binele din lume pentru cel mai iubit copil
BETEA FLORIN-ANDREI,
la împlinirea primului an din viață, sănătate și fericire, îi urează mami ILEANA și tati FLORIN. (28317)

Dragă

ROMINA-DENISA,
acum, când se deschide cea de-a 8-a petală de trandafir din buchetul vieții tale, tati și Monica îți urează din toată inima multă sănătate, bucurii și tot binele din lume.
LA MULȚI ANI!
scumpa mea fetiță. (28375)

MATRIMONIALE

AGENȚIE MATRIMONIALĂ cu sediul în ITALIA, caută FEMEI, 20-45 ani, pentru CĂSĂTORIE, PRIETENIE. Telefon 0744.290.508, telefon 0039/3396306056; info@newloveinternational.com (27792)

VÂNZĂRI APARTAMENTE O CAMERĂ

Vând apartament 1 cameră + dependințe, la casă, superamenajat nou, 17.500 Euro, str. Egalității nr. 21, Grădiște. Telefon 210117; 0723.398.848. (28116)

Vând garsonieră, confort 1, Micalaca zona 300, etaj 1/4, complet renovată, 26.000 Euro, opțional garaj 1.500 Euro. Telefon 0722.287.434. (27116)

Vând apartament 1 cameră, et. 2, îmbunătățit, Vlaicu, 22.500 Eu, negociabil. Telefon 0722.848.649. (27427)

Vând apartament central super 80 mp, 1 cameră, bucătărie, WC, renovat, etaj II. Telefon 282382, 0723.990.470. (27531)

Vând garsonieră, confort 3, în Lipova, preț 150.000.000 lei. Telefon 563022; 0724.248.217; 0745.636.264. (27599)

Vând garsonieră confort III, Confecții, preț negociabil. Telefon 0726.369.055; 0745.557.928. (27809)

Vând garsonieră amenajată, 18.000 EU, Micălaca. Telefon 0727.982.469, 282811. (27948)

Vând urgent apartament 1 cameră (transformat în 2 camere bucătărie pe hol) balcon închis, Piața UTA, et. 3, preț 25.400 Eu, negociabil. Telefon 0724.336.402. (28077)

Vând garsonieră, Micălaca, bloc 612, parter, contorizată, scurgere separată, faianțată. Informații telefon 259575, seara; 0744.919.150. (28129)

Vând (schimb) apartament cu o cameră, etaj 1, frumos aranjat, cu apartament 2-3 camere, neamenajat, la parter, preferabil Calea Romanilor. Telefon 0744.167.595. (28086)

Vând garsonieră confort I, etaj 3, Micălaca 500, amenajată, 18.700 EU. Telefon 279718, 0744.542.931, 0740.454.519. (28255)

Vând apartament o cameră, central, amenajat, pretabil birou, preț 14.200 EU negociabil. Telefon 0727.860.288. (28249)

Vindem garsoniere mobilate și dotate, UTA, 12.500 EU sau credit 84 EU. Telefon 0744.841.105. (28315)

Vând apartament una cameră Micălaca, 20.800 EU. Telefon 261417 seara. (28336)

Vând garsonieră cf. 3, et. 3, zona Vlaicu, preț negociabil. Telefon 289041 sau 0743.766.996. (28369)

VÂNZĂRI APARTAMENTE DOUĂ CAMERE

Vând apartament, str. Mărășești nr. 14, 80 mp, FS 5 ml, ideal spațiu comercial, 29.000 Euro. Telefon 0722.344.705. (28116)

Vând apartament 2 camere, în Grădiște. Telefon 0741.522.155. (27379)

Vând apartament 2 camere, ultracentral, 70 mp + loc de garaj, et. 4, acoperiș în garanție, 35.500 Eu, ușor negociabil. Telefon 0745.135.555. (27636)

Vând apartament 2 camere, decomandat, 50 mp + boxă cărămidă, zona UTA. Telefon 0740.933.667, 0745.135.555. (27636)

Vând apartament 2 camere, Calea Romanilor, preț negociabil. Telefon 0722.315.202. (27860)

Vând apartament 2 camere decomandate (72 mp), gresie, faianță, parchet, balcon închis, etaj 2, 36.000 EU, zona BCR. Telefon 0745.312.749. (27887)

Vând apartament 2 camere 80 mp, decomandat, Vlaicu, 31.000 EU. Telefon 0727.982.469, 282811. (27948)

Vând apartament 2 camere bloc X40, sc. A, ap. 8, zona Vlaicu, 23.000 EU negociabil. Telefon 0745.501.216. (27950)

Vând apartament 2 camere, cf. 2, Arad, A. Vlaicu, X30, sc. B, et. 2, ap. 11. Telefon 0724.680.708. (27960)

Vând apartament 2 camere, confort I, decomandat, îmbunătățit, în Vlaicu, la blocul Y8B, etaj 7, preț informativ 40.000 Euro, negociabil. Telefon 243738; 0727.206.760; 0722.367.219. (27587)

Vând apartament 2 camere, o baie, amenajat modern, str. Eminescu, preț 39.000 Euro. Telefon 0721.452.902. (28100)

Vând apartament 2 camere, semidecomandat, etaj 3/4, Podgoria, preț 33.500 Euro, negociabil. Telefon 0257/254010; 0724.335.829. (28120)

Vând apartament 2 camere, parter înalt, faianță, gresie, puțin modificat, garaj, 6 Vânători, 28.000 Euro, negociabil. Telefon 228136; 0745.628.724. (28194)

Vând apartament 2 camere, Vlaicu, modificat, preț 28.000 Euro. Telefon 0744.850.648. (28222)

Vând apartament 2 camere, zona Dinamo, semidecomandat, parchet, gresie, faianță, contorizat apă rece-caldă, balcon închis, interfon, izolație nouă, preț 26.500 Eu, ocupabil imediat. Telefon 0257-253978, 0720.885.399. (28381)

VÂNZĂRI APARTAMENTE TREI CAMERE

Vând apartament la casă, spațios, 200 mp + pod + demisol, central, acces auto, str. Tribunul Buteanu nr. 1, 59.000 Euro. Telefon 0722.344.705. (28116)

Vând apartament 3 camere, decomandat, contorizat, 2 balcoane, et. 9, bl. X34/2, interfon, 32.000 Eu. Telefon 240494, 0723.061.715. (27638)

Vând apartament 3 camere, 103 mp, et. 4/4, zona Micălca + loc de garaj, 22.000 Eu, negociabil. Telefon 0745.135.555. (27636)

Vând apartament 3 camere, Micalaca zona 100, etaj 4/4, gresie, faianță, boxă, garaj, etc, preț negociabil la vedere. Telefon 0720.108.676; 259185. (27771)

Important

La solicitarea celor interesați publicăm și fotografiile (alb-negru) aferente anunțurilor de vânzări case, mașini sau apartamente.

Vând apartament 3 camere, Alfa, decomandat, 92 mp, ușă metalică, parchetat, contorizat, rolete, 2 balcoane, gresie, faianță, parțial mobilat, preț 37.000 Euro, negociabil. Telefon 0744.855.785; 258143. (27818)

Vând urgent apartament 3 camere zona Vlaicu, etaj 3, contorizat + interfon. Telefon 289030, 0724.983.915. (27920)

Vând apartament 3 camere Alfa, ultracentral, renovat, 35.000 EU negociabil. Telefon 0727.982.469, 282811. (27948)

Vând 3 camere Micălaca, etaj I, amenajat, 36.000 EU. Telefon 0727.982.469, 282811. (27948)

Vând apartament 3 camere, Arad, str. Eminescu, 30.000 Eu. Telefon 231632, 368789. (UTA, 1100)

Vând apartament 3 camere, decomandat, contorizat, etaj intermediar, zona Gării. Telefon 235203, 0722.360.561. (28048)

Vând apartament 3 camere, decomandat, bloc 22, etaj 3, Alfa, preț 37.000 Euro, negociabil. Telefon 277940; 0746.260.387. (28189)

Vând apartament 3 camere, 74 mp, parter, str. T. Vladimirescu, 55.000 Eu. Telefon 212698 sau 0722.206.210 orele 14-19, exclus intermediari. (27662)

Vând apartament 3 camere Fortuna, etaj 4/10, plăcut amenajat, prețul foarte bun. Telefon 0257-246182. (28251)

Vând apartament 3 camere zona 300, bloc 308. Telefon 263964, 0743.980.785. (28330)

VÂNZĂRI APARTAMENTE PATRU CAMERE

Vând apartament 4 camere, confort I, cu garaj, zona Piața Romană. Telefon 0257/211584; 0741.071.459. (27824)

Vând apartament 4 camere Vlaicu, I-uri, 130 mp, etaj intermediar, 48.000 EU. Telefon 0727.982.469, 282811. (27948)

Vând apartament 4 camere, Vlaicu, etaj 3, termotecă, mici îmbunătățiri, preț 34.000 Euro, negociabil. Telefon 0724.651.200. (28206)

VÂNZĂRI CASE

Vând casă 2 corpuri, 7 camere, 1.440 mp, toate utilitățile, zonă liniștită, exclus intermediere. Telefon 0722.247.219. (27774)

Vând casă 3 camere, baie, bucătărie, mansardă, curte comună, grădină, garaj, stare foarte bună, în Radna, str. Pompierilor nr. 12, preț 15.000 Eu, negociabil. Telefon 0742.070.683, 0721.583.110. (27281)

Vând casă cu teren 1.000 mp și un teren 1.000 mp, în zona Subcetate. Informații telefon 281743. (27106)

Vând casă modestă, în Micălaca, str. Lipovei nr. 1, colț cu Constanța, străzi asfaltate, trei camere, cămară, baie, coridor închis, încălzire centrală pe motorină, apă, curent, porți metalice, gaz la stradă, teren 437 mp, 48.000 Euro. Telefon 280237. (27568)

Vând casă modernă, Bujac, str. Iosif Nădejde nr. 3, preț 127.000 Euro, negociabil. Telefon 0741.051.659. (27749)

Vând casă mare, localitatea Vladimirescu, 6 camere, 2 băi, 1 bucătărie mare, preț negociabil. Telefon 0745.450.533. (27617)

Vând casă + teren 1.200 mp, fs-22 ml, Pârneava, 110.000 Eu, negociabil. Telefon 0745.135.555. (27636)

Vând casă 4 camere, Pârneava, 1.100 mp, toate utilitățile, 85.000 Eu, negociabil. Telefon 0745.135.555. (27636)

Vând casă 5 camere, Aradul Nou (Mureșel), 700 mp, fs-17 ml, 75.000 Eu, negociabil. Telefon 0745.135.555. (27636)

Vând casă 100 mp, zona Podgoria, posibilități de privatizare, cabinet medical sau birouri. Telefon 0747.999.591, 0745.004.609. (27649)

Vând urgent casă, Arad, str. Dobrogea (zona 6 Vânători), 3 camere, bucătărie, baie, încălzire cu gaz, apă curentă, dependințe, grădină, suprafață totală 360 mp, preț negociabil 37.000 Euro. Telefon 0257/289447;0744.298.289. (27762)

Vând casă în Sintea Mică, cu 3 camere, dependințe, teren 4.000 mp, preț 3.400 Euro. Telefon 0722.974.460; 0741.043.386. (27827)

Vând vile noi, la cheie, una central cu D+P+E+M, teren 560 mp, preț 120.000 Euro, una ultracentral cu D+P+E, teren 380 mp, preț 120.000 Euro. Telefon 0741.043.386; 0722.974.460. (27827)

Vând casă 4 camere, demisol mare, teren mare 1.100 mp, strada Andrei Șaguna nr. 152. Telefon 0743.960.068. (27828)

Vând casă 7 camere str. Minervei, nr. 36, grădină + 185 mp total. Telefon 280917. (27868)

Vând casă Tăgădău, 4 camere, anexe, curte asfaltată, 13.000 EU. Telefon 0257-322407. (27913)

Vând casă comuna Șeitin, 3 camere, bucătărie, anaxe, gaz la poartă, preț avantajos. Telefon 0740.348.722. (27928)

Vând urgent casă în Ghioroc nr. 356. Telefon 0257-461392. (28022)

Vând casă în Grădiște, 4 camere, baie, bucătărie, garaj, grădină, zilnic 16-20, la telefon 234787 și 0740.046.108. (28083)

Vând casă la Zădăreni și căsuță pe ștrand. Telefon 0745.600.595. (28099)

Vând casă P+M, Aradul Nou, zonă liniștită, 210 mp utili, construcție 2004-2005, 3 dormitoare, 3 băi, bucătărie, sufragerie, zonă de zi, birou, arhitectură și finisaje moderne, curte, garaj. Telefon 0745.947.771. (28115)

Urgent! Vând/schimb + diferență casă în Micălaca, str. Dreptății nr. 20 cu apartament 2-3 camere (Micălaca), FS 18 ml, ST 420 mp, toate utilitățile. Telefon 0788.593.035. (28133)

Vând casă în Șiria nr. 207, preț negociabil. Informații telefon 531091 sau număr casă 205. (28204)

Vând casă în Pecica, preț 19.500 Euro. Telefon 0744.311.263; 0257/468677. (28144)

Vând casă 5 camere, baie, 2 bucătării, garaj, încălzire, în Sântana. Telefon 462737. (28227)

Vând casă Micălaca, 1500 mp, 8 camere, str. Frăției. Telefon 0742.899.029. (26622)

Vând casă P+1, în Sântana, str. Muncii nr. 86, ultracentral, apă, gaze, centrală proprie, 1.600 mp grădină, s-18m, preț 82.000 Eu, negociabil, urgent. Telefon 0723.572.077, 0257-462492. (27571)

Vând casă Nădlac, 4 camere, baie, anaxe, grădină, 9.500 negociabil. Telefon 0766.740.845. (Ag. Nădlac, 57)

Vând în Ineu, central, casă cu etaj, 5 camere, bucătărie, baie, cu utilități. Telefon 0742.972.925. (Ag. Ineu, 324)

Vând urgent casă 3 camere, bucătărie, baie, beci, bucătărie de vară, coridor închis, garaj dublu, anexe, grădină, total 730 mp, gaz la stradă, preț negociabil, Pescăruș 15. Telefon 288037. (28161)

Vând casă neterminată, Mândruloc, foarte mare, preț 100.000 EU negociabil. Telefon 216363, 216051. (28270)

Vând casă în Subcetate, cu 500 mp teren, 80.000 EU. Telefon 0722.313.277, 0740.313.113. (28277)

Vând casă în Pârneava, 4 camere, toate utilitățile, sau schimb cu apartament 3 camere etaj intermediar Alfa + diferență. Telefon 211429, 277030. (28263)

Vând casă Pâmeava, 3 camere + anexă, toate utilitățile, 75.000 Eu. Telefon 0726.350.199, 0357-412588. (28376)

Vând (sau schimb cu apartament în Arad) casă cu grădină 1.200 mp în Cuvin. Informații telefon 0257-461511 sau 0742.134.955. (Lipova, 302)

VÂNZĂRI SPAȚII

Vând SPAȚIU COMERCIAL, central. Telefon 0744.540.216. (28036)

Vând HALĂ BETON + BIROURI, VESTIARE, teren aferent, în LIPOVA. Telefon 281266, 0722.281.516. (28054)

Vând STAȚIE DISTRIBUȚIE CARBURANȚI situată în NĂDLAC, str. Nicolae Bălcescu, nr. 1/A, cu teren intravilan în suprafață de 2471 mp, împrejmuit. Informații la telefon 0722.226.392. (28285)

Vând SPAȚIU, ȘTRAND NEPTUN, central, proprietate. Telefon 0721.452.902. (28100)

VÂNZĂRI TERENURI

Vând teren intravilan 253 mp, ultracentral, preț 45.000 Euro, negociabil. Telefon 0741.051.659. (27749)

Vând un hectar pădure în Vărădia de Mureș. Telefon 0744.951.546. (27576)

Vând 4.6 ha pământ în localitatea Sânmartin. Informații telefon 0741.071.459. (27824)

Vând teren în Cermei (grădină), suprafață 1.450 mp, preț 1.000 Euro. Telefon 0722.974.460; 0741.043.386. (27827)

Vând teren pentru casă de vacanță, lângă pădure, la 25 km de Arad, suprafața 1.770 mp, eventual parcelabil în două, preț 7 Eu/ mp. Telefon 0724.285.687, 0723.905.284. (27894)

Vând loc de casă, Aradul Nou, front stradal 30 metri. Telefon 0722.226.403. (28241)

Vând 3 ha pământ arabil Sânicolau Mic. Telefon 278987. (27797)

Vând la 12 km de Arad, 7 ha extravilan 3x3.300 intravilan. Telefon 287718, 0745.333.943. (28353)

Vând terenuri intravilan, garsonieră în Moneasa, fără intermediari, negociabil. Telefon 313034, 0740.318.738. (28360)

VÂNZĂRI AUTO-MOTO

Vând Opel Corsa 1997 și Volkswagen Polo 1980. Telefon 0744.620.802.

Vând Opel Corsa, 2001, benzină, 1000 cmc, 4 uși, climă, central; Opel Astra Kombi, 2003, 2000 cmc, DTI, cu climă și navigație. Telefon 0744.552.140. (28143)

Vând buldozer șenilar S650, tractor românesc 33 CP, an 1987 cu încărcător cu cupă și un Fiat de 45 CP. Telefon 0744.552.140. (28143)

Vând Dacia 1310, an 1984, CIV, nr. noi, 680 Eu. Telefon 0723.045.296. (28022)

Vând Dacia Solenza 1,9D, an 2004, persoană fizică, 5.500 Eu. Telefon 0742.070.683, 0721.583.110 (27281)

Vând Dacia Break, an 87, acte la zi, 900 Eu. Telefon 0742.902.683. (27631)

Vând Opel Omega Caravan, an 1991, benzină, 2600 cmc, neînmatriculat, cu factură fiscală. Telefon 0740.252.877. (27800)

Vând Peugeot 406 Diesel 110 CP, 2002, albastru metalizat, full option, primul proprietar, 52.000 km, preț negociabil. Telefon 0723.578.130. (27864)

Vând Opel Corsa benzină, an 2001, preț negociabil. Telefon 0722.315.202. (27860)

Vând VW Polo an 2001, TDI (motor, pompe, diverse), negociabil. Telefon 0722.315.202. (27860)

Vând AUDI A14 1,9 TDI Combi, 2001, recent înmatriculat, 11.700 EU. Telefon 0724.523.949. (27937)

Vând VW Golf IV TDi 1.9, an 2003, argintie, volan reglabil, climă, ABS-ESP, 4 airbag, geamuri-oglinzi electrice, radio-CD-navigație, recent adus și înscris, consum 5% motorină. Telefon 219227, 0744.775.127. (27968)

Vând Dacia 1310, cu instalație de gaz, an fabricație 1997, gri metal, stare foarte bună, preț 2.200 Eu. Telefon 074[illegible].121.765. (UTA, 1097)

Vând COMBINĂ CLAAS COLUMBUS, stare de funcționare. Telefon 281266, 0722.281.516. (28055)

(Continuare în pagina 14)

(Urmare din pagina 13)

Vând Opel Astra Caravan 1992, stare foarte bună. Telefon 0745.521.404. (Ag. Lipova, 297)

Vând combină recoltat porumb știuleți C6P și E281 pentru tocat siloz. Telefon 0740.204.123. (27987)

Vând Dacia 1310L, anul 1997, albastru metalizat, stare excepțională. Telefon 252150. (27844)

Vând urgent două auto Mercedes 190 D, stare bună de funcționare, neînmatriculate. Telefon 0722.258.388. (Ag. Lipova, 299)

Vând microbus marfă Iveco Turbo Daily, an 1997. Informații telefon 0723.357.532. (28134)

Vând Mercedes Cobra 300D, an 1982, acte la zi, 1.800 Euro, negociabil. Telefon 0740.182.500. (28162)

Vând Opel Astra 20 TDi, 2001, navigație, CD, full, adus recent. Telefon 0744.206.556. (28174)

Vând Audi 80 1.9 TDI, 1994, preț 5.800 Euro. Telefon 0747.040.564; 255129. (28191)

Vând Dacia 1310, an 1990, culoare albă, perfectă stare de funcționare, închidere centralizată. Telefon 0724.709.090 sau Macea 176. (28196, 97)

Vând (schimb, variante) Opel Zafira 20 DTI, an 2001, multe extrase, 129.000 km reali, impecabil, argintiu metalic, 9.800 Euro, negociabil. Telefon 0724.519.358. (28205)

Vând mașină de colecție VOLVO AMAZON SPORT, an 1967, totul original, neînmatriculată, acte în regulă, numere Suedia, preț 5.500 Euro. Telefon 0745.396.298, Arad. (28220)

Vând TRACTOR 650, CIV, remorcă 5 tone, plug, disc, SPC6, tocătoare. Telefon 0745.610.929. (28233)

Vând motor tractor U650, foarte puțin folosit, stare excepțională, 40.000.000 lei. Telefon 0257/434808; 0744.916.385. (28237)

Vând Audi A4 1,9 TDI, 2001, full extrase, bleumarin, preț 11.750 EU negociabil. Telefon 0766.481.730. (28267)

Vând ARO 243D, cu remorcă mare și Dacia avariată. Telefon 0740.839.583. (27781)

Vând autoturism Ford Scorpio, 2.0i, an 1993, extrase, preț 3.900 Euro, negociabil. Telefon 0740.224.480; 0723.516.172. (28119)

Vând ARO 320 camionetă fabricație 1992, acte la zi, stare foarte bună, preț 2.500 EU ne gociabil. Telefon 273993, 0741.353.240. (28149)

Vând automobil mixt TVD 14 localitatea Târnova, nr. 736, jud. Arad. Telefon 0743.012.696. (28053)

Vând urgent tocătoare tulei. Telefon 0746.624.677. (Ag. Ineu, 331)

Vând SUP 29 combinator, disc, plug, incomplete. Informații telefon 0742.547.129. (28275)

Vând camion Saviem 7,5 tone, basculant, tractor U 650, plug PP3 din țeavă. Telefon 0745.581.200. (AG. Ineu, 330)

Vând Mercedes 124 benzină, 1.700 EU și Espero Daewo 1.500 EU, numere Italia, negociabil. Telefon 0788.474.147. (28248)

Vând Dacia 1300, elemente 1310, motor 10.000 km, preț negociabil. Telefon 0744.582.208. (28294)

Vând Wolskvagen Transporter (T2) an 1985, motor 1,9 Diesel, cutie 5 trepte, stare perfectă, mixtă persoane+marfă, preț 3.000 EU negociabil. Informații telefon 0724.780.580 sau seara 0257-388300. (28305)

Vând Skoda Felicia an 1998, alarmă, central, preț 4650 EU negociabil. Telefon 0721.333.991, 0723.375.677, 0743.063.989. (28310)

Vând tractor, plug și disc. Informații telefon 230507. (28311)

Vând Audi A 6 TD, Break, an 2001, toate opțiunile, 12.500 EU; Mercedes C 200 benzină, an 1994, 3.500 EU negociabil. Telefon 280524. (28320)

Vând mașină semănat porumb cu fertilizator, aripi pentru tractor 445, noi, preț negociabil. Telefon 0740.871.135. (28338)

Vând tractor U 650, an fabricație 1995. Telefon 0721.619.571. (Ag. Criș, 357)

Vând 2 pluguri cu 3 capuri de țeavă, stare bună, cu garanție, 20.000.000 bucata, negociabil. Telefon 0745.496.812, 0257-357960. (Ag. Criș, 386)

Vând tractor U650M Super, motor rezervă, 2 remorci auto, bazin cisternă 3584 lt și piese rezervă tractor. Preț avantajos. Telefon 0257-462403 după ora 20. (Sântana, 247)

VÂNZĂRI ELECTRO

Vindem CASE MARCAT, CÂNTARE, I. L. CARAGIALE nr. 22. Telefon 272727; 282829; 0745.520.497. (26743)

Vând CASE MARCAT FISCALE, CÂNTARE ELECTRONICE, str. STÂNJENEL 6. Telefon 279702; 0745.395.107; 0722.707.432; 0788.737.342. (25440)

Vindem CASE MARCAT FISCALE, CONSUMABILE, CÂNTARE ELECTRONICE, str. VICENȚIU BABEȘ nr. 22A. Telefon 211211, 0742.352.277; 0788.352.277. (26649)

Numai noi vindem în rate, FĂRĂ DOBÂNDĂ: TV, MAȘINI SPĂLAT, ARAGAZE, COMBINE FRIGORIFICE, LĂZI, CONGELATOARE, FRIGIDERE. Reducere la plata cash. Telefon 259339, 563027; 0744.706.321. (27403)

Vindem: COMBINE FRIGORIFICE, CONGELATOARE, LĂZI, TELEVIZOARE, MAȘINI DE SPĂLAT AUTOMATE, VITRINE FRIGORIFICE, ANVELOPE. Asigurăm transport. Calea Radnei 151. Telefon 369090, 0743.662.845. (26910)

Vând mașină automată de spălat marcă germană, preț mic, stare foarte bună. Telefon 0745.654.393. (28058)

Vând CÂNTARE ELECTRONICE și MECANICE, CASE de MARCAT. Telefon 281020. (28298)

Vând mașină spălat „Diamant" stare foarte bună. Telefon 0257-252086, 0724.213.823. (28347)

Vând video cameră digitală Panasonic, aparat foto digital Olympus, radio CDMP3 auto, radio-casetofon auto, mașină de cusut Nauman. Informații telefon 0747.784.420. (28372)

VÂNZĂRI DIVERSE

Vând birou nou și pentru calculator, modern, bibliotecă, corpuri de bucătărie, mobilă bucătărie și un dulap cu uși culisabile la lungime 2,5 m. Telefon 0744.552.140. (28143)

Vând CSU TOCĂTOATE TULEI, stare de funcționare și 200 GĂINI OUĂTOARE + baterii. Telefon 0723.226.496 și 0257-324731.

Vând PLASĂ GARD, CUIE, RABITZ, SÂRMĂ, TABLĂ, ELECTROZI, COTURI și BURLANE etc. Str. Vrabiei 4, telefon 289997; www.garduri.ro (28344)

Vând BOLȚARI TERMOIZOLANȚI beton și zgură cărămidă, omologați, diferite dimensiuni și STÂLPI ORNAMENTALI 0,80 cm, la cele mai mici prețuri. Telefon 283683, 0722.621.600, 0722.870.752. (18907)

Vând BOLȚARI cal. I-a, 14 modele, toate dimensiunile, prețuri negociabile. Telefon 0745.634.885. (24905)

Vând NISIP, BALAST, la domiciliu, preferabil 3 mc. Telefon 0740.120.697. (27089)

Vând BOLȚARI (BCU) TERMOIZOLANȚI. Telefon 0745.235.143, 0788.215.371. (27184)

Vând NISIP, BALAST, SORT, cu transport, la domiciliul clientului. Telefon 214415, 0745.003.018. (27304)

Vând NISIP, BALAST, SORT, LEMNE FOC, la domiciliul clientului. Telefon 214415, 0745.003.019. (27304)

Vând NISIP, BALAST, SORT, la domiciliul clientului. Telefon 255672; 0744.987.273. (27351)

Vindem MORI de GRÂU și MORI de PORUMB de capacitate mică. Prețuri fără concurență. Telefon 0744.536.745. (f. 3711884)

Vând lăzi albine Dadant. Telefon 212832 sau 0723.587.853. (27565)

Vând BALAST, NISIP, SORTURI, la domiciliul clientului. Telefon 0745.272.375. (27619)

Vând mobilă sufragerie lemn masiv, furnir nuc și dulap 4 uși. Telefon 0746.864.060. (27806)

Vând garaj autorizat, zona Piața Romană. Telefon 0741.071.459. (27824)

Vând convenabil familii de albine. Informații telefon 0741.071.459. (27824)

Vând suflantă încălzire Technowash pe motorină și 4 geamuri termopan din PVC, folosite. Telefon 0722.380.551, 259942. (27946)

Vând garaj autorizat, Micălaca-Orizont, preț negociabil. Telefon 0723.213.287. (27979)

Vând LEMNE FOC tăiate și crăpate, 700.000 mc. Telefon 278583, 0746.601.292. (28040)

Vând 2 vaci cu lapte. Informații la telefon 377105 (28041)

Vând mobilă din lemn și mașină de cusut Singer, originală. Telefon 235203, 0722.360.561. (28048)

Vând LEMNE FOC TĂIATE, esență tare, 70 lei/ mc. Telefon 278436, 0740.774.642. (28066)

Vând colțar executat la comandă din mobilă neagră. Telefon 235337. (28037)

Vând mașină de cusut Singer mic. Telefon 351493, 350444. (Ag. Criș, 383)

Vând mânz 2 ani, semigreu, Zimandu Nou nr. 48. (28152)

Vând mânz semigreu 1.2 ani, șarg, coamă albă. Telefon 380244. (28153)

Vând APARAT SUDURĂ ARGON, 160A, marca TELWIN, puțin folosit, preț 550 Euro. Telefon 0745.396.298, Arad. (28220)

Vând baloți lucernă la domiciliul clientului. Telefon 0744.633.584, 0745.264.837, 0257-536388. (26620)

Vând rochie mireasă USA, foarte frumoasă. Telefon 464763, Curtici. (27411)

Vând tractor JOHN DEERE, MASSEY FERGUSON, RENAULT cu cupă, prese balotat, greble fân, COMBINE RECOLTAT porumb știuleți, pluguri și altele. Telefon 0741.660.896, 0742.693.369. (27999)

Vând mobilier și diferite articole casnice, lichidez gospodărie. Telefon 0257-280443. (28202)

Vând geamuri în 2-3 canate, cu roletă din lemn; instant pe gaz; aragaz 3 ochiuri; chiuvetă inox; boiler pe gaz și aparat echilibrat roți. Telefon 271949. (28200)

Vând NISIP, BALAST și LEMNE FOC, domiciliul clientului. Telefon 214535, 0742.749.698. (28114)

Vând bibliotecă stejar în stare foarte bună cu birou, la preț convenabil. Telefon 0257-368961, 0723.487.308. (28290)

Vând mașină de sfărâmat porumb, metalică, preț informativ 9.000.000. Telefon 281417 sau 0745.693.837. (28262)

Vând 3 geamuri în 4 canate, cu sticlă și rolete de tei, în perfectă stare de funcționare. Informații telefon 0257-514044. (28303)

Vând dormitor, canapea extensibilă, dulap hol, birou, prețuri avantajoase. Informații telefon 0745.311.383. (28309)

Vând PAVAJ, BORDURI, RIGOLE, calitate deosebită, grosimi-culori diferite. Luna august - reducere. Calea Zimandului, nr. 1. Telefon 0724.391.074, 0741.044.599. (28312)

Vând 300 baloți fân de lucernă, calitatea a I-a, preț negociabil. Arad, Micălaca, str. Voinicilor, nr. 10. Telefon 262897. (28313)

Vând (lichidez fermă animale) 6 vaci, 4 juninci, 2 tăurași, 33 capre, 30 iezi. Telefon 211684, 0745.003.019. (28319)

Vând NISIP, BALASTRU, PIATRĂ, cu Autobasculantă 16 tone. Cele mai mici prețuri. Telefon 0723.547.364. (28331)

Vând MOARA din PECICA în stare de funcționare. Telefon 0744.273.649. (28314)

Vând mașină tăiețel profesională cu rafturi și site. Telefon 463384. (Sântana, 248)

CUMPĂRĂRI TERENURI, IMOBILIARE

Cumpăr teren agricol în zonele: Zimandul Nou, Sântana, în asociațiile Scânteia, Utviniș, Romgera. Telefon 0746.424.713, 0744.905.202. (27334)

Cumpăr apartament, garsonieră, indiferent etaj, zonă, probleme. Telefon 279718, 0744.542.931. (28255)

CUMPĂRĂRI DIVERSE

Cumpăr pene vechi și noi. Telefon 210480, 0742.299.805. (27181)

CUMPĂR PORCI și VACI pentru sacrificare. Plata pe loc, Arad. Telefon 0257-287723. (27988)

Cumpăr obiecte din argint și aur, vechi cu pietre. Telefon 0721.512.555. (28078)

Cumpăr mărci germane, șilingi, lire italiene. Telefon 240990, 0721.512.555. (28078)

Cumpăr pene vechi și noi, preț foarte bun. Telefon 0741.689.068. (28144)

LOCURI DE MUNCĂ

S.C. MAREM SRL angajează COFETAR și PATISER. Telefon 256110. (28124)

CPI SECURITY selecționează PERSONAL PAZĂ, bărbați și femei, pentru obiectiv special în Ineu. Salarizare și condiții de muncă avantajoase. Relații la telefon 0722.457.126. (27560)

Vrei un câștig în plus? Caut FEMEI, 18-30 ani, pentru VIDEO-COMUNICARE, cunoscătoare limba italiană. Telefon 0744.290.508; 0039347/2787549. (27792)

Casă de Schimb angajează TINERI pentru postul de CASIER VALUTAR. Telefon 0788.452.597. (27942)

SC KLAUS UNION SRL angajează STRUNGARI. Informații telefon 0727.068.225. (27947)

Angajez MUNCITORI în ARAD, calificați sau necalificați pentru meseria de MĂCELAR, TRANȘATOR IGIENIZARE. Telefon 0741.137.458. (72988)

CLUB IGHI-BUU angajează BARMANE cu experiență. Telefon 0723.815.486. (28068)

Angajez OSPĂTARE-BARMANE prezentabile, salar atractiv. Informații telefon 0744.239.526. (27810)

Angajez VÂNZĂTOARE în JACKSON, stand 171. (28165)

Angajăm CABANIER, de preferință soț, soție, Pădure Vladimirescu, ZIDAR și DULGHER. Salar atractiv. Telefon 0721.265.256, 0722.356.213. (28198)

UNI-K DESIGN angajează ZIDARI, ZUGRAVI, MONTATORI RIGIPS, cu experiență. Salariu 10.000.000 lei. Telefon 0744.629.469. (28291)

„X" BAR angajează BARMANE, OSPĂTARE și FEMEI DE SERVICIU. Telefon 0722.257.422. (28282)

SC angajează MUNCITORI BĂRBAȚI și FEMEI. Telefon 0257-280050. (28273)

DORIȚI UN CÂȘTIG SUPLIMENTAR după orele de program? Sunați la 0745.582.002, 0257-254487. (28261)

DEPOZIT MATERIALE CONSTRUCȚII angajează IFRONIȘTI și STIVUITORIȘTI cu permis și experiență. Telefon 270079. (28299)

DEPOZIT MATERIALE CONSTRUCȚII angajează MUNCITORI NECALIFICAȚI și LUCRĂTORI COMERCIALI pentru relații cu clienții. Telefon 270079. (28299)

FIRMĂ DISTRIBUȚIE PIESE AUTO angajează OPERATOR COMENZI. Cerințe: cunoștințe tehnice și operare PC. CV-urile se trimit la fax nr. 287574 sau e-mail job@szakalmetal.ro (28328)

We are looking for a Civil Engineer who dwells in ARAD and prefarably experienced on the Construction of Water Retaining Structures. English Language is essential. Cadidates should send their CV's to the bauteknico@arad.astral.ro Ro e-mail address. (27992)

We are looking for a Surveyor experienced in using in Total Station Equipment. English Language is essential. Candidates should send their CV's to the acarc@isbank.net.tr e-mail address. (28371)

Angajez COAFEZĂ (sau închiriez scaun coafură), MANICHIURISTĂ-PEDICHIURISTĂ și COSMETICIANĂ. Telefon 0721.822.646. (p)

SC în VLADIMIRESCU angajează: PAZNIC, ZIDAR, MANIPULANT. Telefon 258825, 277430. (28355)

PRESTĂRI SERVICII

AUTOMATIC SERVICE repară MAȘINI SPĂLAT. Garanție 1 an. Telefon 259146, 0744.241.398, 0357-401569. (27849)

Repar MAȘINI SPĂLAT AUTOMATE, la domiciliul clientului. Telefon 241355. (27632)

SC execută CONFECȚII METALICE, INSTALAȚII sanitare, CONSTRUCȚII. Telefon 0744.844.356. (28325)

Repar MAȘINI SPĂLAT AUTOMATE, FRIGIDERE, garanție 1 an, deplasare gratuită. Telefon 274600. (27424)

FIRMĂ GERMANO-ROMÂNĂ repară: MAȘINI DE SPĂLAT AUTOMATE, cu piese originale. Telefon 274575; 416464; 0740.098.008. (18649)

DIVERSE

SC WHA PROJECT SRL Timișoara, str. Mendeleev, nr. 29B, anunță elaborarea proiectului PLAN URBANISTIC ZONAL AMENAJARE PISCICOLĂ EXTRAVILAN COMUNA OLARI și declanșarea etapei de încadrare pentru obținerea avizului de mediu. Informațiile privind potențialul impact asupra mediului al proiectului propus, pot fi consultate la sediul APM Arad, Bd. General Dragalina 16. Observațiile publicului se primesc zilnic la sediul APM Arad, în termen de 18 zile calendaristice de la data prezentului anunț. (28247)

CITAȚII

Se citează pârâtul CRAȘOVAN NICOLAE, cu domiciliul necunoscut, în proces cu reclamanta MARIAN MARIA, pentru uzucapiune, în dosar nr. 860/2005, cu termen de judecată la 2 septembrie 2005, ora 9, la JUDECĂTORIA LIPOVA. (28378)

SCHIMBURI

Schimb (vând) casă în Ususău cu garsonieră Arad. Telefon 0722.264.539. (27628)

ÎNCHIRIERI

Ofer spre închiriere apartament ultracentral, lângă Astoria, pentru activități comerciale. Telefon 0721.222.058. (27405, 406)

Doresc să închiriez garsonieră sau apartament cu 2-3 camere. Telefon 338544, 0723.308.286. (27620)

Student, caut coleg pentru închiriat apartament în Cluj, central. Telefon 0722.295.356. (27811)

Închiriez apartament 2 camere Vlaicu, Hațeg, 5/III, ușă metalică, contorizat, 100 EU, plata anticipat pe 6 luni, prefer seriozitate, plus garanție o lună. Telefon 0721.750.840; 212708. (29843)

Închiriez apartament 4 camere lângă Hotel Central, stil occidental, 500 EU/lună. Telefon 0727.982.469. (27948)

Închiriez apartament superutilat și garaj, 3 camere Samantha, 400 EU/lună. Telefon 0727.982.469. (27948)

Închiriez apartament central 2 camere, mobilat, utilat, 200 EU/lună. Telefon 0727.982.469. (27948)

Primesc în gazdă 1-2 fete. Telefon 246428, după ora 13. (27998)

OFER SPAȚIU, zonă centrală, 2 boxe (camere) suprafața 60 mp și curte betonată, suprafața 400 mp. Telefon 265880, 0744.873.210. (27993)

Ofer spre închiriere apartament 3 camere mobilat, utilat și curat + garaj, în zona Miorița, etaj I. Telefon 0722.782.946, 0722.698.750; 259338. (27881)

Primesc în gazdă studentă din județ, cameră separată. Telefon 250190. (28170)

Închiriez apartament 2 camere, mobilat, utilat, Micălaca, 120 Euro. Telefon 0744.607.072; 0722.135.994. (28230)

Închiriez garsonieră, mobilată, utilată, zona Vlaicu, 100 Euro. Telefon 0744.607.072; 0722.135.994. (28230)

(Continuare în pagina 15)

☛(Urmare din pagina 14)

Închiriez apartament 3 camere, central, mobilat, utilat, 180 Euro. Telefon 0744.607.072; 0722.135.994. (28230)

Închiriez apartamente de lux, central, toate utilitățile. Telefon 0744.607.072; 0722.135.994. (28230)

Închiriez (ofer) pivniță 100 mp. Telefon 0723.516.172, 0745.784.112. (27972)

Închiriez (ofer) garaj zona Miorița. Telefon 0357-803391. (28096)

Dau în chirie apartament bloc, Bd. Revoluției, mobilat. Telefon 267446. (28326)

Dau în chirie locuință pentru elevi zona Podgoria. Telefon 252335. (28348, 49)

PIERDERI

Pierdut carnet de șomaj eliberat de AJOFM Arad, pe numele Tarcea Gheorghe. Îl declar nul. (28171)

Pierdut legitimație călătorie gratuită, eliberată de CTP Arad, pe numele Protopopescu Leia. O declar nulă. (28254)

Pierdut abonament gratuit de tramvai, eliberat de CTP Arad, pe numele Dura Bujor. Îl declar gratuit. (28250)

Pierdut carnet student și legitimație transport eliberate de Facultatea „Aurel Vlaicu" pe numele Bogoși Călin Ștefan. Le declar nule. (28300)

Pierdut abonament călătorie pensionar, eliberat de CTP Arad, pe numele Iakab Mihain. Îl declar nul. (28332)

Pierdut parafă cu inscripția: Dr. Căvășdan Ovidiu, medic MG, cod 096644. O declar nulă. (28368)

✝ DECESE ✝

Anunțurile de deces se publică gratuit!

Cu durere în suflet anunțăm că inima celei mai bune soții și mame,

CATIȚA BUNACIU,
născută STEPAN,
în comuna ZĂRAND,

a încetat să mai bată pentru totdeauna în 18 august 2005. „Un vânt pustiu/ Un vânt de toamnă/ O zi prea tristă la apus/ Când ai plecat din lume mamă/ Cu îngerii în ceruri sus." Înmormântarea va avea loc azi, 20 august 2005, ora 13, de la domiciliul din strada Marginei nr. 3. Familia îndoliată BUNACIU.

După o scurtă și grea suferință, a încetat din viață, la vârsta de 65 de ani, cel care a fost tată, socru și bunic

TURI ȘTEFAN (PIȘTI).

Înmormântarea va avea loc azi, 20 august 2005, ora 14, la Cimitirul Eternitatea (UTA). Dumnezeu să-l ierte și să-l odihnească în pace! Fiii, ADI și CLAUDIU cu familiile lor.

Cu profundă durere anunțăm încetarea din viață, a celei care a fost cumnată, mătușă și strămătușă,

CALCIU ANA.

Înmormântarea duminică, 21 august 2005, ora 15, de la Capela Cimitirului Pomenirea. Familia îndoliată.

Cu mare durere în suflet anunțăm trecerea la cele veșnice a iubitului soț, tată și bunic,

PREDA IOSIF,
în vârstă de 64 ani.

Înmormântarea va avea loc azi, 20 august 2005, ora 14, în localitatea SÂNLEANI. Nu te vom uita niciodată! Dumnezeu să te odihnească în pace! A ta soție IOSANA, cu fiica IOSANA, ginerele MIRCEA și nepoții: LIANA și SORIN.

A plecat pe un drum fără întoarcere, lăsând în urmă lacrimi și durere, ne-a părăsit pentru totdeauna, cel mai iubit soț și tată

ȘERB SORIN.

în vârstă de 47 de ani. Înmormântarea va avea loc duminică, 21.08.2005, ora 15, de la domiciliul din str. Trenului, nr. 4, la Cimitirul din Grădiște. Te vom plânge toată viața. Soția ZAMFIRA și fiica CORINA.

✝ CONDOLEANȚE ✝

Sincere condoleanțe colegului nostru MAXIM PETRU și familiei, în durerea pricinuită de moartea mamei. Dumnezeu s-o odihnească în pace! Colectivul Sindicatului ASTRA VAGOANE Arad. (28302)

Sincere condoleanțe prietenului nostru MAXIM PETRICĂ la decesul mamei dragi. Familiile MESEȘAN, GABOR și MORCAN. (28304)

Suntem alături de colega noastră ȘERB ZAMFIRA în marea durere pricinuită de decesul fulgerător al soțului ei drag

ȘERB SORIN.

Dumnezeu să-l odihnească în pace! Colegii „Mic Dejun" Continental ASTORIA. (28308)

Sincere condoleanțe familiei DAN LAZA și dr. VIOLETA TĂTAR, în durerea pricinuită de moartea mamei. Familia LAZA GHEORGHIȚĂ, ELI, DIANA. (28314)

Colectivul Restaurantului Bucătărie-Cofetărie CONTINENTAL Arad, este alături de colega lor ȘERB ZAMFIRA la marea durere pricinuită de decesul soțului

SORIN.

Dumnezeu să-l odihnească în pace! (28329)

Suntem alături de colega noastră ȘERB ZAMFIRA în marea durere pricinuită de decesul soțului ei. Colectivul Hotelului CONTINENTAL Arad. (28333)

Cu adâncă durere în suflet, anunțăm încetarea din viață, a unicului nostru fiu

ȘERB SORIN,

plecat prea devreme dintre noi. Te vom plânge și nu te vom uita niciodată. Mama MARIA și tata IGNA. (28339)

Pentru cel mai iubit tată

ȘERB SORIN.

M-a iubit enorm, am fost pentru el mai presus decât orice pe lume, iar eu îl port în suflet și în gând, cât voi trăi. Odihnească-se în pace! Cu multă dragoste, fiica CORI. (28340)

Cu durere și regret în suflet ne luăm rămas bun de la nașul nostru

ȘERB SORIN,

plecat prea devreme din mijlocul nostru. Chipul tău va rămâne veșnic în amintirea și inimile noastre. Suntem alături de nașa și fina noastră, în aceste clipe grele. ANCA, DANA și OVIDIU MANEA. (28341)

Cuvintele sunt prea puține pentru a exprima durerea despărțirii de dragul nostru prieten

ȘERB SORIN,

plecat prea devrme dintre noi. Vei rămâne veșnic în amintirea noastră. Suntem alături de familia greu încercată. Dumnezeu să-l ierte! Familia LASC. (28342)

Plecăm Doamne, capul, în fața hotărârii Tale de a-l lua dintre noi pe cel care l-am numit prietenul și finul nostru

ȘERB SORIN.

Nimic nu va putea umple golul rămas în urma sa. Familia MARTIN. (28343)

Sincere condoleanțe din partea colegilor de la TAXI ARAD, familiei ȘERB, în durerea pricinuită prin moartea fulgerătoare a colegului nostru

ȘERB SORIN.

Dumnezeu să-l odihnească în pace! (28352)

Cu profundă durere anunțăm plecarea dintre noi a celei care a fost soră și cumnată,

LAZA
VASILICA.

Familia ZOIS NICULAE din OLTENIȚA. Dumnezeu să o ierte! (28361)

Colectivul SC BANNAT SERVICE SRL este alături de colegul SILVĂȘAN SERGIU, în greaua încercare cauzată de pierderea mamei. (28365)

Colectivul SECȚIEI CHIRURGIE a SPITALULUI CLINIC JUDEȚEAN DE URGENȚĂ ARAD este alături de familia LAZA DAN și SMARANDA, la trecerea în eternitate a mamei și transmite sincere condoleanțe familiei îndoliate. (28370)

Suntem alături de colegii noștri, PAVEL LIANA și MARTIN SORIN, acum, la pierderea bunicului drag. Transmitem sincere condoleanțe! Colegii clasei a XI-a B din Liceul CFR, împreună cu diriginta lor. (28379)

Colectivul SC „ETA 2U" SRL este alături de colegul SERGIU SILVĂȘAN, în clipele grele pricinuite de pierderea mult îndrăgitei mame,

SILVĂȘAN
ELEONORA.

Dumnezeu să o rânduiască în ceata celor drepți iar pe cei ce rămân cu durere în suflet să-i întărească și să-i ocrotească. (28383)

✝ COMEMORĂRI ✝

✝ 5 ani de tristețe și dor de când s-a stins din viață, bunul meu soț

PĂCURARIU
TEODOR.

Dumnezeu să-l odihnească în pace! Soția în veci îndurerată. (28354)

Chiar dacă s-au scurs 4 ani de la trecerea în veșnicie a iubitului nostru soț, tată, frate, bunic și străbunic

MOCA
NICOLAE,

amintirea lui rămâne neștearsă în sufletele noastre. Soția și copiii cu familiile. (27817)

Îndurerată și tristă va rămâne ziua de 20 august, când în urmă cu un an a plecat în veșnicie, la numai 36 de ani, scumpul nostru fiu și frate

OCTAVIAN
NEGRU.

Deși durerea despărțirii este foarte mare, ne mângâiem doar cu speranța revederii. Te vom purta în inimile noastre. Mami, tati, sora LAVINIA cu soțul ȘTEFAN. (28163)

Te vom purta veșnic în memoria și inimile noastre, iubitul nostru nepot

NEGRU OCTAVIAN
(TAVI)

plecat prea devreme dintre noi. Tușa LIDIA cu unchiul TRĂIAN, verișorii GABRIELA cu DANI din Spania, FLORIN cu familia. Nu te vom uita niciodată. (28323)

Purtăm în suflet aceeași durere și tristețe la împlinirea unui an de la trista despărțire de cel mai bun soț și tată din lume

NEGRU
OCTAVIAN

din Phoenix Arizona. Ai plecat din casa noastră dar niciodată din inimile noastre. Te vom iubi pentru totdeauna, OTILIA cu scumpii tăi copii: BRIAN, BIANCA, ANDREW. (28334)

Chiar dacă a trecut un an de când ne-ai părăsit, nu te vom uita dragul nostru nepot și verișor

NEGRU
OCTAVIAN.

LAURA, ANI și NELU ROXIN. (28334)

Un pios omagiu în amintirea celui care a fost nepotul și verișorul nostru drag

NEGRU
OCTAVIAN,

la împlinirea unui an de la plecarea în veșnicie. LIGIA, MARIUS, MARIA și NELU VIȚELAR. (28334)

Azi, 20.08.2005, se împlinesc 6 săptămâni de când iubita noastră

GAL CATALINA

a plecat dintre noi. Dumnezeu s-o odihnească! Fiica MARIKA și rudele. (28264)

Azi se împlinesc 10 ani de la trecerea în neființă a dragei noastre mame

TUDORAN ELENA.

Copiii veșnic îndurerați, RADU și ROMANA. Odihnească-se în pace! (28243)

Se împlinesc 6 săptămâni de când a plecat dintre noi, cea care a fost draga noastră mătușă

prof. CORNELIA
RACOVIȚĂ.

Parastasul va avea loc duminică, 21.08.2005, ora 12, la Biserica Ortodoxă din str. Eminescu. (28322)

Au trecut 8 ani de la trecerea în neființă a celei care a fost bunică

ASLĂU
SIDONIA.

Cu durere în suflet își amintește de ea, nepoata MONICA. Dumnezeu să te odihnească în pace! (28346)

Lacrimi, rugăciune, o lumânare aprinsă, azi, la 2 ani de la despărțirea de cel care a fost cel mai iubit și drag soț și tată,

LEUCE
FLORIAN.

Dumnezeu să te odihnească în pace! Soția și copiii. (28366)

Duminică, 21 august 2005, ora 12, la Cimitirul Pomenirea, toate gândurile noastre și a celor care l-au cunoscut se vor îndrepta spre cel care a fost tată și soț,

DUMITRIU
GHEORGHE,

la împlinirea a 40 de zile de când nu mai este printre noi. Dumnezeu să-l odihnească în liniște și pace! Te vom plânge veșnice! Soția VALENTINA și fiicele GEORGIANA și OLIVIA. (28377)

✝ SERVICII FUNERARE ✝

RO STYL COMPANY
Servicii Funerare
magazin deschis și noaptea
Arad, Str. M. Eminescu 22
(peste drum de Artex)
tel. 214.422
- Sicrie și accesorii funerare
- Transport funerar cu mașini speciale în țară și străinătate.

GRATUIT: Transportul sicriului la domiciliu în Arad.

REDUCERE 40% LA SICRIU clienților care fac spălat, îmbrăcat, formolizat și transport cu firma noastră.

PLATA ȘI DUPĂ ÎNCASAREA AJUTORULUI DE ÎNMORMÂNTARE

IN MEMORIAM "KUKI"
SERVICII FUNERARE COMPLETE
Str. M.Eminescu Nr.4
ÎN CURTE
Tel: 211.929 - 0723.343.964
www.memoriamkuki.com
MAGAZIN DESCHIS LA ORICE ORĂ
OFERĂ
SICRIE
ACCESORII FUNERARE
TOALETAT- ÎMBĂLSĂMAT
CAPELĂ - Capela Demian
COLACI - COLIVĂ
NOU!!! ÎNCHIRIEM CAPAC SICRIU FRIGORIFIC
GRATUIT TRANSPORTUL sicriului la domiciliu în Arad.
REDUCERE 20% la sicriu clienților care fac toate serviciile cu firma.
TRANSPORT intern și internațional LA CELE MAI MICI PREȚURI.
PLATA se poate efectua și după încasarea ajutorului de înmormântare.

SRAC ISO 9001
IQNet
sc NOSFERATUM srl
Servicii Funerare
tel. 270.437; 0744/554.874
www.nosferatum.ro
Pachete promotionale cu preturi incepand de la 290 RON + TVA
nou
Pachetul cuprinde: sicriu, respete, cruce, igienizat, imbalsamat, transport local.
Reducere 10% pentru pensionari.
- cosmetizare, incinerari
- capela cu circuit inchis
- organizare de parastase
- coroane, jerbe, aranjamente florale la pret de producator
- mari reduceri la transportul intern si international
Str.Ghiba Birta nr.26
(lângă Piata M.Viteazu)

AGENȚII DE PUBLICITATE

ALE ZIARULUI *ADEVĂRUL*

ÎN JUDEȚUL ARAD

ANUNȚURILE se primesc în regim de urgență și pot să apară în ziarul ADEVĂRUL de a doua zi. TEL. 280.904

SEBIȘ
Radio „21” Sebiș
❐ Parcul Libertății 1 A
❐ Tel/Fax 311.067

LIPOVA
S.C. ELCOTRANS S.R.L.
❐ Str. Bălcescu 16,
❐ Telefon 563.180
Fax 563.091
❐ Program 7,30-15,30

NĂDLAC „GYURIAN”
❐ agent publicitar
Gyurian Bohuslav
❐ Telefon
0726.677.055
❐ str. Griviței Nr.76
❐ Program non-stop

GURAHONȚ
❐ Agent publicitar
Alexandru Herlău
sunt arondate comunele:
Dieci, Almaș, Brazii, Gurahonț, Pleșcuța, Vârfurile, Hălmagiu, Hălmăgel
❐ Telefon 316.070
❐ Str. Gelu Ranoiu
nr. 18
❐ Program permanent

VÂRFURILE (Măgulicea)
❐ Telefon 318.442

CHIȘINEU CRIȘ
Mag. S.C. VOLTA S.R.L.
(lângă Piața Obor)
❐ Agent publicitar
Vasile Balint
❐ Telefon
0723.357.013

SÂNTANA Bibliotecă
❐ Agent publicitar
Al. Victoria
❐ Telefon 462.018;
0745.200.955
❐ Program
8,00 - 15,00

PÂNCOTA
S.C. ELIDOR
❐ Agent publicitar
Cristina Mihăicuța
❐ Telefon 466.213
❐ Str. T. Vladimirescu
nr. 34
❐ Program
8,00 - 15,00

INEU
Primăria orașului Ineu
❐ agent publicitar
Carmen Țole
❐ Telefon
0744.690.446
❐ Program
8,00 - 15,00

VINGA
A.F. „3+1” - Stația CFR Vinga
❐ Agent publicitar
Dupța Petru Francisc
❐ Orar: 7-14; 16-21
❐ Tel. 0742.009.934

S.C. AN VEGA S.R.L.

Sediul loc. BOCSIG **(fosta fabrica IFET)**

VINDE

CHERESTEA DE FAG STEJAR

tel: 0745 87 92 00
0257 27 00 17

(6789274)

Vindem en-gros hârtie albă de ziar
(în role mici)
pentru ambalaj.

Preț avantajos,negociabil în funcție de cantitate.

INFORMAȚII LA
redacția „Adevărul”
B-dul Revoluției nr. 81
sau la telefon 281.797
zilnic între orele 8-16.

MANITOBA TEX

Textile Production - Printing and Embroidery

MANITOBA PRINT S.R.L

angajează personal pentru postul de operator mașină - imprimat.

SE CER studii medii, stagiul militar satisfăcut iar cunoașterea lb. engleze constituie un avantaj.

Cei interesați sunt rugați să trimită CV prin poștă la O.P. 3 Arad, C.P. 152 sau prin fax la nr. 0257-281322.

(COM./08.2005)

ANUNȚ PUBLIC

S.C. EVW Holding SRL cu punctul de lucru în Arad, Cartierul de Vest, DN 7, km 553, jud. Arad, **ANUNȚĂ PUBLICUL INTERESAT** asupra depunerii „Raportului cu concluziile bilanțului de mediu nivel I”, înregistrat la APM Arad cu nr. 7379/03.08.2005, pentru desfășurarea activităților de comerț cu autovehicule, întreținerea și repararea autovehiculelor, comerț cu piese și accesorii pentru autovehicule, transport rutier de mărfuri, manipulări, depozitări.

Scopul acțiunii este de obținere a unor informații suplimentare privind impactul asupra populației din zonă și înregistrarea unor propuneri care pot conduce la îmbunătățirea activității, cu efecte favorabile asupra mediului.

La sediul Agenției de Protecția Mediului Arad, B-dul Dragalina nr. 16, tel. 280.331, fax 280.996, pot fi obținute informații suplimentare și se pot depune în scris sugestii și contestații, între orele 8,00-16,00, în termen de 10 zile lucrătoare de la data publicării. (6789330)

Închiriem spațiu central în Arad pentru birouri

în Bd. Revoluției nr. 56, et.II, cca 60 m.p.

PREȚ 500 EURO (FĂRĂ TVA).

Informații la tel. 0740.115.015

(com./08.2005)

SC ROSKO TEXTIL SRL este unul dintre cei mai importanți investitori din județul Arad cu sediul în Zona Liberă Curtici, societatea face parte dintr-un mare concern care are ca obiect de activitate producția de len

ARE DISPONIBILE URMĂTOARELE POZIȚII:

COORDONATOR LOGISTICĂ - TRANSPORT

CERINȚE :

- absolvent colegiu sau universitate
- cunoștințe foarte bune de limba engleză, franceză este un avantaj
- cunoștințe calculator nivel avansat (Excel, Word, Lotus)

ABILITĂȚI :

- dinamism ;
- spirit comunicativ ;
- inițiavă, dorința de a lucra în mediu multitasking ;
- abilități de lucru în echipă ;
- spirit organizatoric ;

Cei interesați sunt rugați să-și depună Curriculum Vitae și scrisoare de intenție în care se va specifica postul pentru care optează la departamentul Resurse Umane, prin fax no. **0257/208.601, 0257/208.602** sau prin e-mail la adresa **eila@eu.saralee.com** până cel tarziu 26.08.2005.

CONFECȚIONER/E textile calificat/e sau necalificat/e:

CERINȚE ȘI ABILITĂȚI :

- minim 8 clase
- îndemânare,
- persoană disciplinată, organizată;
- disponibilitate la lucru în 2 sau 3 schimburi;

SOCIETATEA OFERĂ:

- salarii atractive și tichete de masă
- transportul este gratuit
- asigură asistență medicală permanentă.

Pentru informații suplimentare sunteți rugați să sunați la numerele de telefon **0257/208.626 , 0257/208.627, 0257/208.676; 0742.106.075, 0722.326.389.**

PRODUCTION PLANNER

Raportează direct Brand Planning and Procurement Manager

CERINȚE:

- studii medii sau superioare
- experiență în planificare producție
- engleză nivel mediu spre avansat, franceza este un avantaj
- cunoștințe operare calculator (EXCEL- nivel avansat, ACCESS- avantaj)

ABILITĂȚI:

- adaptabilitate la lucrul în echipă
- dinamism
- spirit comunicativ
- inițiativă
- spirit analitic, organizatoric

PRINCIPALELE RESPONSABILITĂȚI:

- întocmirea și urmărirea planurilor săptămânale de producție
- administrarea și tratarea reclamațiilor de la subcontractori
- raportarea în sistemul intern de gestiune a produselor finite
- întreținerea periodică a sistemului de gestiune

Cei interesați sunt rugați să-și depună Curriculum Vitae și scrisoare de intenție în care se va specifica postul pentru care se optează la departamentul Resurse Umane, la fax no. **0257 - 208.601, 0257 - 208.602** sau prin e-mail la adresa **eila@eu.saralee.com** până cel târziu 26.08.2005.

(COM./08.2005)

SANPAOLO IMI BANK
SANPAOLO
CREDITE PERSONALE
Perioada de creditare
până la 15 ANI
Destinația creditului
NU TREBUIE JUSTIFICATĂ
față de Bancă
Informaț. suplimentare
ARAD, B-dul Revoluției, Nr. 88
TELEFON: 0257/308.205

ADEVĂRUL
Cotidian independent Arad

ASTRA
ASTRA VAGOANE CĂLĂTORI
Singurul producător
de confort din domeniu
Str. Petru Rareș 1-3
Tel: 233.651 Fax: 258.168
e-mail:
astra.calatori@astrac.rdsar.ro

16 pagini | LUNI, 22 AUGUST 2005 | 70 bani (7.000 lei)
Anul XVII, nr. 4602 | E-mail: adevarul@arad.ro; adv.pub@arad.ro | http://adevarul.arad.ro
Publicație auditată de BRAT
Tiraj mediu zilnic vândut: 27 845

Riscurile cederizării

Doru Sinaci

Zilele acestea se împlinesc opt luni de când actuala putere politică a preluat conducerea țării și, în toată această perioadă, nici un șef de stat occidental nu a vizitat oficial România. Oare de ce? Oare de ce în ultima vreme Administrația de la București este atenționată și chiar amenințată de-a dreptul de către liderii Uniunii Europene cu diminuarea considerabilă a șanselor integrării la 1 ianuarie 2007?

Pentru a putea răspunde la întrebările de mai sus trebuie să pomenim în primul rând despre disputele tot mai aprige care se manifestă atât în interiorul Alianței PNL-PD, cât și în coaliția guvernamentală.

În cele opt luni scurse până în prezent a devenit cât se poate de evident faptul că între PNL, PD, UDMR și PC nu numai că nu există nici o legătură doctrinară sau de altă natură - exceptând dorința de a exercita puterea cu orice preț - dar miniștrii, secretarii de stat sau directorii de agenții guvernamentale aparțin unor cercuri de interese total diferite. Fiecare dintre ei încearcă să-și promoveze propriul interes, iar atunci când sferele de influență se intersectează încep să se „dea în gât" de mai mare dragul. (Pentru exemplificare, amintim doar liberalizarea prețului în sectorul hidroenergetic sau privatizarea PETROM).

Mai mult, când liderii PD s-au trezit din beția câștigării puterii în România, au conștientizat cu maximă stupoare faptul că, deși au primul vice-premier, Justiția, Administrația și Internele, Mediul și Transporturile la dispoziția lor, nu au în schimb nici un minister aducător de profituri majore pentru satisfacererea clientelei. În această situație, văzându-i pe ceilalți cum împart pe fonduri, s-au repezit la Cotroceni și l-au rugat pe Traian Băsescu să iasă la înaintare.

(Continuare în pagina 6)

Ieri, la Praznicul de pită nouă

Pecicanii au sărbătorit în stil american

Foto: Șt. Matyaș

● De la demonstrații de motocros, la concurs de băut bere

Timp de trei zile, la Pecica s-au derulat o serie de manifestări, prilejuite de sărbătorirea „Praznicului de pită de nouă". Organizatorii, Consiliul local, Primăria și Casa de cultură, au dat startul încă de vineri 19 august, când au început meciurile de fotbal din Cupa „Spicul de aur", demonstrațiile de motocors și discoteca în aer liber.

Cosmin Trif

(Continuare în pagina 4)

Pică sau nu pică Nicolae Văcăroiu și Adrian Năstase?

Convorbire cu dl. Gheorghe Chiper, deputat PSD

– Ce ziceți, vor fi sau nu vor fi schimbați Nicolae Văcăroiu și Adrian Năstase din funcțiile de la Parlament? Sau, mai românește spus, pică sau nu pică cei doi, în 15 septembrie, așa cum a stabilit Coaliția?

– Eu cred și sper că nu, deoarece ar fi împotriva firii și a Constituției.

– De ce împotriva firii?

– Pentru că niciodată, în cei 15 ani trecuți de la Revoluție, nu s-a întâmplat așa ceva.

– De acord, dar, tot în cei 15 ani, niciodată cei doi președinți de Cameră nu au fost de la Opoziție, așa cum este în prezent, ci întotdeauna ei au provenit de la partidul sau coaliția care a avut majoritatea în Parlament.

– N-am contestat, doar am afirmat că această situație este una anormală și împotriva voinței electoratului. Pe de altă parte, vin și întreb: cine a impus alegerea lui Nicolae Văcăroiu și Adrian Năstase ca președinți de Camere, nu acesta a fost rezultatul votului secret - subliniez - care s-a desfășurat într-un cadru perfect democratic? Pentru ce PD și PNL nu au protestat atunci în legătură cu această situație?

Mircea Dorgoșan

(Continuare în pagina 6)

Rugby Senzațional! Invincibilitatea „câinilor" a căzut la Arad

Contor Zenner CSU Aurel Vlaicu - Dinamo 26-11 (17-6)

1996-2005 - sau nouă ani de trudă pentru cel mai mare rezultat al din istoria rugby-ului arădean. De la înființarea sa și până în prezent, Contor Zenner CSU Aurel Vlaicu Arad și omul său numărul unu, Ovidiu Șerban, au așteptat, perfecționându-se treptat, o zi ca cea de sâmbătă. În afară de eternurile derby-uri cu Steaua, Dinamo era neînvinsă de mai bine de cinci ani în campionatul intern. Weekend-ul trecut impresionantul record a căzut tocmai în orașul de pe Mureș.

Călin Mnerie

(Continuare în pagina 9)

INTERNEXT
Conexiunea Ta
Convorbiri telefonice internationale la
0,054 €/min
cu cartele telefonice de 4, 8, 16 €
la
SC Internext SRL
Bld. Decebal nr 2-4, et II
tel: 0257-28.53.53
(c.1178/2005)

S. C. ICIM Arad S. A.
VINDE
Birouri S = 34 mp
str. Bucegi nr. 5 bis, parter (Zona UTA)
Tel.: 289.650, 289.657
(Com./08.2005)

Acum, tarif egal între rețele.
Detalii in interior.
(com./08.2005)
CONNEX

Piața SPITALULUI
bl. 1 D PARTER
Tel./fax 253.868
UȘI METALICE INTERIOR
Ofertă
de la 3.900.000 lei

Meditația zilei

„Dacă vreți să fiți aprobați de ascultători, căutați să îi încântați.”

(Richard Wagner)

Calendar

Luni, 22 august

Astăzi, Soarele răsare la ora 6,27 și apune la ora 20,09 minute. Au trecut 233 de zile din acest an. Au mai rămas 132 de zile până în 2006.

Praznicul zilei: Biserica ortodoxă: Sf. Mucenici Agatonic, Antuza, Zotic, Irineu și Or; **Biserica greco-catolică:** Agatonic; **Biserica catolică:** Pius X.

Comenzi taxi

- ALFA PLUS 949; 349.349
- TAXI ALFA 945; 22.88.88; 25.25.26; 0723-200.301; 0745-50.60.70
- TAXI ARAD 940; 0722-755.440; 0740-252101
- STAR 212.222; 0722-361.011; 0745-645.645
- FAVORIT 280.000; 281.111; 0740-083.333; 0724-409.992
- EUROPA 275.555; 0723-677.555; 0744-828.163
- VALI DIESEL 280.705; 280.100
- MIRCO MILI 230.530; 230.730; 0740-152.828; 0723-062.366
- DELMAR 229.220
- TAXI VERBIȚĂ 0726.336.969; 0741.200.300; 944

Cinematografe

DACIA: Soacra mea e o scorpie (premieră S.U.A.): 15; 17;19; 21.

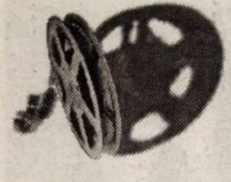

Piața de mașini

Ziarul „Adevărul" vă dă posibilitatea să însoțiți anunțul de vânzare a autoturismului de poză, după modelul...

Aro 320 D 4x4

An fabricație: 1996
Kilometri parcurși: 50.000
Tip combustibil: Diesel
Motor (cm cubi): 3119
Dotări (accesorii): servodirecție, servofrână, jante spitate
Preț (negociabil): 4500 Eu
Contact: telefon 0744.652.355

BMW 318i

An fabricație: 1999
Tip combustibil: benzină
Kilometri parcurși: 124.000
Motor (cm cubi): 1895
Dotări (accesorii): geamuri electrice, 6x airbaguri, oglinzi heliomate, cotieră, jante aluminiu, alarmă, ABS, ASC, halogene în bară, închidere centralizată, climatronic.
Preț (negociabil): 10.200 Eu
Contact: telefon 0721.456523

Ford Focus Turnier TDI

An fabricație: 2000
Kilometri parcurși: 137.000
Tip combustibil: Diesel
Motor (cm cubi): 1753
Dotări (accesorii): clima, geamuri acționate electric, faruri acționate electric, ABS, 4x airbaguri, radio cu CD player, jante aluminiu, Carkit Nokia, servo frână, servo direcție, închidere centralizată, ABS, scaune față reglabile în înălțime, volan reglabil
Preț (negociabil): 7.700 Eu
Contact: telefon 0745.881.315

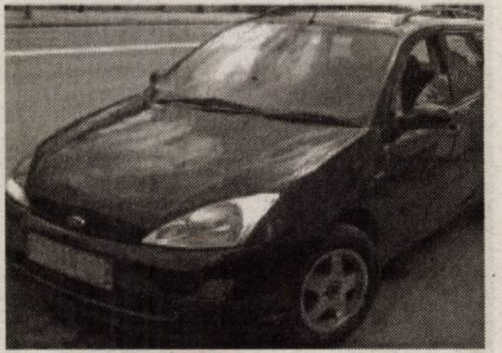

HEMOROIZI
Cabinet privat Dr. ONIȚA
Consultații şi tratament proctologic complet
Semne de alarmă:
➢ exteriorizarea hemoroizilor
➢ sângerarea
➢ durerea
➢ mâncărimea anală
Tratamentul:
➢ Nu necesită internare, anestezie şi nici operație în 90% din cazuri
➢ Rezultate foarte bune
➢ Tarife reduse
ARAD TIMIŞOARA
www.madestetic.ro Tel. 0740.336.899; 210067 (c.733/2004)

Meteo

Vremea va fi în general instabilă. Cerul va fi temporar noros. Local se vor semnala ploi ce vor avea și caracter de aversă, însoțite izolat de descărcări electrice. Vântul va sufla în general slab.

Temp. max.:
22 la 25° C.
Temp. min.:
12 la 15° C.

Cur$ul valutar

VALORI ÎNREGISTRATE LA SFÂRŞITUL SĂPTĂMÂNII TRECUTE Astăzi

Denumirea valutei	BNR	BCR		BRD		SAN PAOLO IMI BANK		Banca Românească		Banca Romexterra		Alpha Bank		Casa Schimb Luxor	
		C	V	C	V	C	V	C	V	C	V	C	V	C	V
Euro	3,56	3,52	3,60	3,49	3,60	3,40	3,58	3,51	3,60	3,50	3,63	3,51	3,60	3,51	3,53
Dolar S.U.A.	2,92	2,88	2,97	2,86	2,97	2,70	2,95	2,87	2,96	2,87	2,99	2,89	2,98	2,86	2,91
Forint	0,0146	0,0130	0,0160	0,0137	0,0151	0,0130	0,0153	-	-	0,0142	0,0150	-	-	0,0141	0,0145

Reclamații privind difuzarea ziarului se pot face la telefonul 281.797, între orele 9-16.

Utilitare

PIEȚE, TÂRGURI

Astăzi este zi de piață la Curtici, Nădlac, Bocsig, Gurahonț, Moneasa, Pilu, Vladimirescu. Tot astăzi se organizează târg săptămânal la Gurahonț, și Bârzava.

Mâine, marți, este zi de piață la Sebiș, Almaș, Apateu, Semlac, Sântana, Șilindia, Vârfurile.

PRIMĂRIA MUNICIPIULUI

Program de relații cu publicul (camera 5) luni-vineri între orele 8-20. Tel. 284.744, tel. centrală 281.850.

FARMACII DE SERVICIU

■ Farmacia **REMEDIUM** Arad, B-dul Revoluției nr. 52-54. Program luni-vineri: 7,30-20,00; sâmbătă 8,00-14,00. Telefon 233.195. Eliberează medicamente compensate și gratuite. ■ Farmacia **„OMNIAFARM"**, Calea Aurel Vlaicu, Bl. Z28, cu program zilnic de la orele 8,00-22,00. Telefon 271.724. Eliberează rețete gratuite și compensate. ■ **Spitalul Clinic Județean Arad** are un nou număr de telefon: 220000; 220001; 220002; 220003

URGENȚE STOMATOLOGICE

■ Urgențe stomatologice în sistem privat. B-dul Revoluției nr. 62, zilnic 8-12; 14-20, sâmbătă 9-12. Telefon: 256665. ■ Cabinetul de pe str. Crișan (în spate la Gionelli) are program non-stop. Telefon: 253794.

UROLOGIE

■ Cabinet urologie (în clădirea Policlinicii Municipale). Program zilnic, inclusiv sâmbăta, între orele 9-12, telefon 213036.

OFTALMOLOGIE

■ Cabinet Dr. Țurlea Magdalena, medic primar oftalmolog, oferă consultații oftalmologice, prescriere și prelucrare computerizată de ochelari, lentile de contact, ochelari de soare etc. Str. Miron Çostin, bl. 9 (lângă „Casa Albă"), tel. 253.523.

■ **POLICLINICA DR. TURCIN**: zilnic, orele 8-20. Telefon 285510, 250332. Cabinete: cardiologie, interne, chirurgie, chirurgie plastică, boli infecțioase, ginecologie, ORL, oftalmologie, neuropsihiatrie, ecografie, medicina muncii, fizioterapie, fișe auto/port armă.

DISPENSAR VETERINAR

■ Dispensarul veterinar din Aradul Nou efectuează zilnic, orele 8-16 (sâmbăta 8-12 și duminica) examen trichineloscopic, vaccinări antirabice și sterilizări câini-pisici, însămânțări artificiale. Telefon 287.298. ■ Dispensarul veterinar din Curtici: examen trichineloscopic, vaccinări, tratamente, consultații, la toate speciile de animale. Telefon 464.145.

ÎNTRERUPERI CURENT

Luni, 22 august: h 9,00-14,00: Micălaca Bl. 578, 579, 580

În județ: 9-17: Gară CFR Zerind-p.; Zerind - p.

Marți, 23 august: h 9,00-14,00: Micălaca Bl. 581, 582, 583

În județ: 9-17: Gară CFR Zerind - p., Zerind - p.; Iermata Neagră, Căpâlnaș-p.; Valea Mare - total; Hălăliș - total; Vărădia - total; Săvârșin (Vinești) - p.

CITIRE APOMETRE

Luni, 22 august: Blocuri: Podgoria, Udrea, Mărtișor, Blocuri A, B, I, N, Y, Z Vlaicu, Blocuri: Predeal, Liviu Rebreanu, Faleza Sud, Aleea Agnita, Bela Bartok, Coșbuc, P-ța Spitalului, Moga, Mierlei, Șoimului, Diamant, Cristal, Dunării, Trotușului, Hațeg, Slănic, Orăștie, Vlaicu, Gh. Doja cu sot, Hunedoarei, Revoluției cu sot

Marți, 23 august: Blocuri B, C, P, Z Vlaicu; Blocuri: Rodnei, Baladei, Streiului, N. Oncu; Crasna, Doinei, Grâului, Pipoș, Turturicei, Porumbiței, H. Arbore, Magnoliei, Iederei, Leandrului, Septimiu, Herodot, Mimozei, Griviței cu soț, Mărului, Zorilor, Gh. Doja cu soț, Gh. Doja fără soț, Cpt. Ignat, Dorobanților, Sibiului, Barbu Llăutaru, G. Barițiu, Ludovic Szantay, G. Coșbuc, Revoluției cu soț, Revoluției fără soț, P-ța Caius Iacob, I. C. Brătianu

ADMINISTRAȚIA FINANȚELOR PUBLICE

Administrația Finanțelor Publice a municipiului Arad: Asistență contribuabili - telefon 280.633, 280.733, int. 198 (persoane fizice) și 129 (persoane juridice) int. 166 (relații publice) între orele 8,00-16,00. Informații suplimentare la www.finantearad.ro

APEL UNIC DE URGENȚĂ (SALVARE, POLIȚIE; POMPIERI) 112

S. C. DISTRIGAZ-NORD S. A. TÂRGU MUREȘ

Sucursala de Distribuție a Gazelor Naturale Arad, Dispeceratul permanent tel: 218.928; 256.928

VERIFICARE METROLOGICĂ ȘI REPARAȚII CONTOARE APĂ: 255.274; 0723-343.976

DERANJAMENTE CURENT ELECTRIC 235.991

INFORMAȚII CFR 231.777

PROTECȚIA CONSUMATORULUI

B-dul Revoluției, nr. 50. Telefon: 257049

DIRECȚIA DE SĂNĂTATE PUBLICĂ - serviciul de permanență: 254.438

GARDA FINANCIARĂ

B-dul Revoluției nr. 79, telefon: 280971

INSPECTORATUL TERITORIAL DE MUNCĂ ARAD

Str. Episcopiei nr. 11-13, tel.: 211762, 211862, 257251

AGENȚIA JUDEȚEANĂ PENTRU OCUPAREA FORȚEI DE MUNCĂ

Str. Călugăreni nr. 1A, tel.: 281998, 214551, 0357.412.500

CORPUL GARDIENILOR PUBLICI: tel.: 280.557

ADEVĂRUL
Cotidian independent Arad
Editor: S.C. ADEVĂRUL Arad S.R.L,
COD FISCAL R 1681938 ● COD SICOMEX 19.604 ● CERTIFICAT J 02/1886 / 31 X 1991 ● COD SIRUES 020956601 ● ISSN 1220 - 7489

Consiliul de administrație: președinte - **MIRCEA DORGOȘAN,** telefon 281802, 280625; **vicepreședinte - MIRCEA CONTRAȘ,** telefon 280854; **membri: LIZICA MIHUȚ**, telefon 280070, **ȘTEFAN TABUIA,** telefon 280854, **MIRCEA ȚÎȘCĂ**, telefon 280904.

Colegiul de redacție: **ȘTEFAN TABUIA** (redactor-șef), telefon **280854**; **MARCEL CANCIU** (șef secție foto), telefon **281701**; **ALEXANDRU CHEBELEU** (șef secție sport), telefon **281701**; **GABRIELA GROZA** (secretar general de redacție), telefon **280854**; **VASILE FILIP** (șef secție cultură-învățământ-tineret), telefon **280003**; **IOAN IERCAN** (șef secție politică), telefon **280943**; **TRISTAN MIHUȚA** (șef secție probleme sociale - investigații), telefon **281855**; **DORU SAVA** (șef secție economic), telefon **281738**; **NICOLAE OPREAN** (șef secție actualități), telefon **280003**; **MIRCEA ȚÎȘCĂ** (șef secție publicitate), telefon **280904**; **MIRCEA CONTRAȘ** (vicepreședinte al consiliului de administrație), telefon **280854**; **MIRCEA DORGOȘAN** (președinte al Consiliului de administrație), telefon **281802, 280625.**

Redacția și administrația: 310130 Arad, Bd. Revoluției nr. 81. Telefoane: SECRETARIAT - 281802, fax 280655, 280625; ADMINISTRAȚIE - CONTABILITATE - 281797; MICA PUBLICITATE - 210775; MAREA PUBLICITATE - 280904; DIFUZARE - 280318; CLUBUL PRESEI - 280989.

Tiparul executat la S.C. MEDIAGRAF S.A. ARAD, str. Feleacului F.N., telefon 250902, fax 250920

Adresa Internet http://adevarul.arad.ro

Horoscop

Luni, 22 august 2005

Berbec (21.03-20.04). Atitudinea dvs. ar putea să vă afecteze relația cu o persoană din familie. Este cazul să abordați situația cu mai multă diplomație.

Taur (21.04-20.05). Gândurile dvs. sunt pozitive, mobilizatoare, iar dragostea vă face să vă detașați de frământările din ultimul timp.

Gemeni (21.05-20.06). Partenerul dvs. va fi nevoit să facă un drum, fapt care vă va aduce o stare de neliniște și de tristețe.

Rac (21.06.-22.07). Nimic nu vă convine și tânjiți după distracție. Invitați-vă colegii acasă sau ieșiți la un film.

Leu (23.07-22.08). Cheltuieli neașteptate vor interveni astăzi, iar dvs. veți face eforturi pentru a face față situației.

Fecioara (23.08-22.09). O persoană importantă își va arăta interesul față de dvs. Entuziasmul dv. va fi în măsură să cucerească de la prima vedere.

Balanța (23.09-22.10). Vă dedicați timpul liber unui prieten pe care nu l-ați văzut de multă vreme.

Scorpion (23.10-21.11). Ați putea să încercați să petreceți mai mult timp alături de cei dragi. Sunteți un partener de discuții foarte simpatic.

Săgetător (22.11-21.12). Astăzi ieșiți în oraș și constatați cu surprindere că nu vă ajung banii pentru cumpărături. Sănătatea este satisfăcătoare.

Capricorn (22.12-19.01). Vă sacrificați pentru o persoană apropiată, iar acest lucru va fi apreciat și vă va oferi chiar o mare satisfacție.

Vărsător (20.01-20.02). Este posibilă o avansare la serviciu sau o mărire a salariului. Vă preocupă tot mai mult îmbunătățirea situației materiale.

Pești (21.02-20.03). Sunt posibile neînțelegeri cu rudele sau cu persoanele apropiate.

POLARIS M HOLDING
www.polaris.ro
office@polaris.ro
www.polaris.ro
Împreună pentru un oras curat!

De Zilele Aradului

Concerte peste tot în Arad

Pentru prima dată, la ediția a IV-a a Zilelor Aradului, au avut parte de concerte gratuite, în aer liber, și locuitorii din cartierele orașului. Dacă vineri s-a cântat în cartierul Aurel Vlaicu și în Aradu Nou, **sâmbătă seara** a fost rândul cartierelor Micălaca și Alfa să se bucure de muzica românească. În **Micălaca**, scena a fost instalată în parcul Orizont. De la copii la adulți, s-au adunat cu toții în jurul scenei pentru a-i urmări pe artiștii preferați. Muzica a fost variată, pentru toate gusturile: muzică populară cu Ansamblul din **Olari**, arădencele **Miki** featuring **Delissa**, trupa arădeană de hip-hop **Kamikaze**, etno-dance cu **Hora** și, un succes așteptat și totuși neașteptat (în program era Activ), băieții de la **Akcent**, care au cântat arhicunoscutele hituri. Un alt succes a fost și solistul **Aurel Tămaș,** care a făcut o bucurie copiilor aducându-i pe toți pe scenă, unde micuții au dansat. Prezentatoarea concertului, actrița **Angela Petrean**, s-a dovedit a fi o prezență foarte plăcută și o bună animatoare. În parcul din **Alfa**, aceeași atmosferă: copii, adulți, mici, bere, tarabe cu tot felul. La concertul din Alfa, prezentat de actorul Sorin Calotă, au evoluat artiști de o diversitate care să satisfacă diferitele preferințele ale locuitorilor din cartier: ansamblul **Doina Mureșului, Aurel Tămaș**, hip-hopperii **Presto & Zeze, Kamikaze**, și, cu același succes, trupa **Akcent.**

O altă noutate a acestei ediții a Zilelor Aradului a fost inedita locație de desfășurare a concertelor - **lacul de la Pădurice.** La orele serii, scena, instalată lângă Lake Grove, era deja luminată. Pe partea cealaltă a lacului, în parc, era plin de oameni care așteptau concertul. Și aici comercianții s-au înființat pentru a vinde diverse mărunțișuri. Într-o parte a lacului, mici și bere. Și iată că actorul **Zoltan Lovas** deschide concertul, anunțând trupa arădeană **Pacifica.** Un concert eveniment, deoarece Pacifica și-a lansat albumul „O altă tăcere". Au cântat piese de pe noul album, melodii ale trupei Compact și, nu se putea să lipsească, șlagăre binecunoscute din repertoriul internațional. A urmat **Cargo,** una din trupele rock cele mai apreciate la noi, care a avut mare succes, mai ales cu piesa „Dacă ploaia", pe care arădenii au cântat-o singuri, de pe malul celălalt. Pentru că era nuntă la Lake Grove, **Aurel Tămaș**, la al treilea concert pe ziua de sâmbătă și al patrulea la Zilele Aradului, a avut parte de o mireasă pe scenă. Iar mireasa - de un „La mulți ani" cântat cîntat de îndrăgitul interpret.

Foto: Șt. Matyaș

Concertele s-au încheiat ieri, la **Ștrandul Neptun**, cu **Prezent, Daniel's Band, B-ton, Dan Zorilă, Mandinga, Taxi** și **Phoenix.**

C. L.

Ultima oră

Viitură pe Mureș

În cursul zilei de ieri, Mureșul a crescut vertiginos. Podul plutitor (compul) de la Bârzava a fost luat de ape, fiind „pescuit" tocmai la Lipova.

Aseară, în jurul orelor 22,00, podul de pontoane care face legătura pe Ștrandul „Neptun" a fost închis, deoarece nu mai prezenta siguranță, cei peste 20.000 de arădeni aflați în incinta ștrandului fiind direcționați către ieșirea dinspre podul rutier „Decebal".

Doru Sinaci

Cronica măruntă

● Curticiul se numără printre localitățile care se poate lăuda că a reușit să pietruiască aproape toate drumurile de interior. Astfel, cu un pic de efort, administrația locală a izbutit să rezolve o problemă, aflată pe agenda de lucru a tuturor primarilor. Ceea ce rămâne de văzut este cât timp vor ține lucrările din Çurtici. Sau, dacă doriți, cât de serios s-a muncit la Curtici?!

● Potrivit unui raport al Agenției Județene pentru Ocuparea Forței de Muncă (AJOFM) Arad o parte însemnată dintre rromii din județul nostru nu dețin nici un act de identitate. Sigur, acest fapt generează, mai departe, o serie de probleme. Una dintre ele se referă la aceea că, în lipsa buletinului de identitate, o persoană nu poate fi înscrisă nici măcar în baza de date unde sunt evidențiați șomerii. Cu alte cuvinte respectiva persoană nu mai figurează în nici o statistică. Ca și cum nici n-ar exista...

● La sfârșitul săptămânii trecute, Serviciul de Ambulanță nu s-a confruntat cu cazuri deosebit de grave, dar în schimb au avut peste cinci zeci de intervenții. Toate aceste deplasări au fost la domiciliul celor care sufereau de diferite afecțiuni. Astfel, medicii de la Ambulanță au intervenit în cazuri de colici biliare, viroze și alte simptome cauzate de schimbările vremii.

Record de nunți la Arad

Peste o sută de îndrăgostiți arădeni au spus DA, sâmbătă, în fața ofițerului de stare civilă, iar alte 65 de cupluri și-au întemeiat, ieri, o familie. Numărul mare de oficieri de căsătorii în cele două zile au urcat weekend-ul trecut în topul acestui an.

Pentru a putea răspunde solicitărilor mirilor, ofițerii de stare civilă arădeni au lucrat în două schimburi, de la orele 8.00 - până la 22.00.

Printre cei care și-au unit destinele în acest sfârșit de săptămână se numără și fiul președintelui PSD Arad, Dimitrie Muscă. Tuturor: casă de piatră!

M. Popescu

„Pacifica" și-a lansat noul album

Sâmbătă seara, pe scena de pe lacul de la Pădurice, trupa **Pacifica** și-a lansat noul album, **O altă tăcere**, produs în 2005 de Pro Arte Production. Albumul cuprinde nouă piese, dintre care opt sunt compoziții originale, compuse de membrii formației, iar una - „La farmacie" - este un cover celebru al formației „Bijelo Dugme", compusă de Goran Bregovici. Melodiile au fost înregistrate în anul 2004 în studioul Taboo Music Production din Arad și Artis Studio din București. Lansarea în București a albumului a avut loc în 28 iulie.

Trupa Pacific, un nume de referință în muzica arăeană, s-a reînființat în 1982. De atunci s-au produs modificări în componența trupei, care a cântat cu interpreți de marcă ai muzicii romnânești. În 2003, nucleului arădean - **Teo Boar** (chitară, voce), **Cristi Iorga** (tobe, voce), **Lacke Mihăilescu** (chitară bass) - i se alătură cel bucureștean (prin adopție) - **Leo Iorga** (voce) și **Vlady Cnejevici** (claviaturi, voce) și la scurt timp a apărut „Pacifica".

Videoclipul piesei care dă titlul albumului, realizat de arădeanul **Milo,** se difuzează deja pe posturile e muzică Atomic și TV K Lumea, la posturile locale de televiziune și, în curând, la TVR. Următorul videoclip va fi se pare cel al coverului „La farmacie". Și, în toamnă, se anunță un turneu de promovare a noului album.

C. L.

Concertul de la Pădurice

Un fel de două feluri

Între manifestările puse sub egida „Zilelor Aradului" și ale altor țări, s-a numărat concertul din Pădurice, era să zic luncă. Pe lac, s-a amenajat din scânduri nou-nouțe - păcat de brazi! - un ponton-scenă la dispoziția clasei de canto a **prof. Viorel Dihel,** de la **Facultatea de Muzică** din **Timișoara.** Dumnealui a programat arii din musicaluri, operete, opere, melodii țigănești, cântând alături de studenții săi. **Lavinia Răducan, Lăcrimioara Cristescu, Ramona Ghimpu, Luciana Giurgiu** și **Leonard Ivan -** studenți, absolvenți și angajați, unii, ai Operei din Timișoara - s-au prezentat cu voci frumoase, ce i-ar îndreptăți să vizeze cariere solistice. Cu două excepții, ei sunt arădeni, cunoscuți nouă din producții muzicale realizate în anii când învățau la Liceul de arte și al căror progres ne bucură.

Ei au fost acompaniați de trei artiști liber profesioniști de la Teatrul Maghiar din Timișoara.

Voci frumoase, spuneam, doar că aici, acasă, ei au cântat într-un spațiu total nepotrivit. Cântatul le era bruiat de zgomotele fântânii, de tot felul de scârțâieli, de motoarele mașinilor etc. Fetele și-au agățat rochii scumpe - pregătiseră ținută de scenă ! - de scândurile negeluite, retrăgîndu-se în cabinele și culisele dintre tufe.

Cum vioara are o cutie de rezonanță și muzica trebuie cântată într-un spațiu închis, fiind, după unii, chiar o dimensiune a ei. Altfel, e bâlci și, poate, nici nu asta s-a dorit. Muzica vocală și orchestrală nu-s fanfară. Dar noi le folosim - dacă vrem - ca și cum ar fi. Sau te pomenești că vrem să-i obișnuim cu greutățile, că la bătaie de joc nu vrem să ne gândim.

Dana Todor

Expoziția „Între mit și realitate"

Cunoscutul și deja reputatul explorator **Alin Totorean** ne invită marți, 23 august, la orele 18, la vernisajul noii sale expoziții spre a ne arăta fotografiile realizate pe parcursul expediției în India. Este un prilej pentru autor de a ne împărtăși din frumusețile și experiențele inedite trăite în țara cât un continent, ale cărei mistere încă fascinează.

Concurs nautic, de Zilele Aradului

Râul Mureș a fost „luat în primire" de kaiaciști și canotori (sâmbătă) cu prilejul Zilelor Aradului, în cadrul unui concurs organizat de A.S. Voința. Iată ierarhiile finale stabilite: Schif 2 femei: 1. Boar Georgeta, Tătar Liliana; Schif 2+1 băieți: 1. Vieru Marian, Tătar Gheorghe (+Tătar Raul); Schif 2+1 veterani: 1. Balint Ovidiu, Vieru Marian (+Boar Georgeta); Schif 1 veterani: 1. Vieru Marian, 2. Rufu Cosmin; Kaiac 1 băieți: 1. Chiș Sabin, 2. Hoțopan Ramon, 3. Oniga Ciprian; Canoe 2, open: 1. Amzulescu Adrian, Amzulescu Andrei, 2. Maghiar Viorel, Herbiștean Cristian, 3. Tătar Gheorghe, Tătar Liliana.

S.C. „Adevărul" SRL
nu-și asumă
responsabilitatea pentru
conținutul articolelor
publicate, aceasta
revenind în exclusivitate
autorilor.

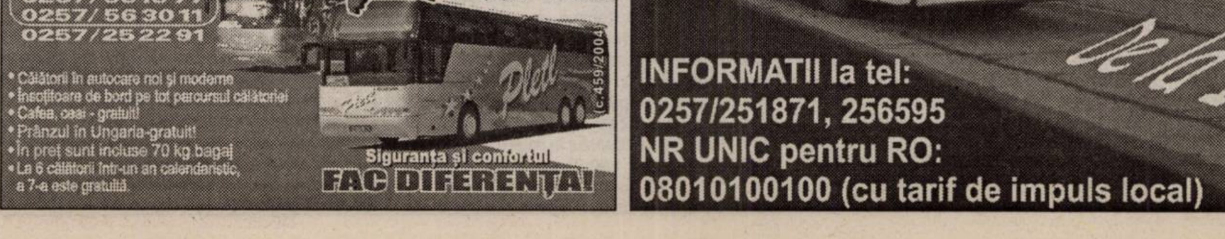

Zilnic ROMÂNIA-GERMANIA
Pletl
18 ani experiență
La aceste numere ne puteți contacta 24 de ore:
0257/561377
0257/563011
0257/252291
- Călători în autocare noi și moderne
- Însoțitoare de bord pe tot parcursul călătoriei
- Cafea, ceai - gratuit!
- Prânzul în Ungaria-gratuit!
- În preț sunt incluse 70 kg bagaj
- La 6 călători într-un an calendaristic, a 7-a este gratuită.

Siguranța și confortul
FAC DIFERENȚA!
(c.459/2004)

ATLASSIB
O POARTĂ DESCHISĂ SPRE EUROPA
Te invităm cu noi in
BELGIA
OLANDA
ELVETIA
de la 116 €
INFORMATII la tel:
0257/251871, 256595
NR UNIC pentru RO:
08010100100 (cu tarif de impuls local)
(c.3/2004)

Ieri, la Praznicul de pită nouă

Pecicanii au sărbătorit în stil american

● De la demonstrații de motocros, la concurs de băut bere

(Urmare din pagina 1)

Sâmbătă a fost ziua dedicată, în cea mai mare măsură, sportului și culturii. Astfel, pecicanii au putut viziona expoziția de autoturisme Mazda și Mercedes, fotbal pe nisip, fotbal la categoria old boys, motocros, cât și un inedit concurs de băut bere. De asemenea, iubitorii de istorie și cultură au putut participa la masa rotundă intitulată „Monografia Pecicăi", organizată de către Casa de cultură.

Raportul primarului, în ședință locală extraordinară

Ultima zi, cea de duminică, a fost și cea mai densă în manifestări. Aceasta a debutat cu ședința extraordinară a consiliului local, care s-a bucurat de prezența unor invitați speciali, dintre care amintim: Cristian Stragea, prefectul județului, Gavril Popescu, vicepreședintele Consiului Județean, deputații Mihai Calimente, Constantin Igaș, consilierii Consiliului local Pecica, reprezentanți ai administrației locale, partide politice etc.

După prezentarea raportului la finele unui an de guvernare, Iustin Cionca, primarul orașului Pecica, a invitat asistența de la ședința CL, pe scena Praznicului, pentru festivitatea de deschidere oficială a sărbătorii. Potrivit obiceiului, un sobor de preoți a oficiat slujba religioasă. Apoi, oficialitățile locale și județene, prezente și la ședința CL, cărora, între timp li s-au alăturat și Lizica Mihuț, rectorul Universității „Aurel Vlaicu" , respectiv Corneliu Maior, cancelarul Universității de Vest „Vasile Goldiș" , au vorbit despre însemnătatea evenimentului.

După masa a continuat cu alte competiții, dintre care amintim pe cel de scanderbeg și pe cel de stivuit lăzi. Cel puțin la fel de gustate de public au fost și demonstrația canină, parada hipo, premierea concursului de ceaune sau crosul tineretului.

Seara a fost alocată în întregime muzicii, ușoare sau populare, după preferințe, iar de la orele 22,00 , ca în fiecare an, pecicanii au deschis tradiționalul „Bal al grâului". Printre alții și-au dat concursul: ansamblurile Păstrătorii tradiției, Buzavirag, Savatelejlia, Nefelejcs, cât și soliștii: Vasile Conea, Vasile Mihale, Radu Moș și Nelu Zadic.

Pentru Pecica, cel puțin până acum, 2005 a fost un an bun. Orașul a atras fonduri de câteva mii de euro, se bucură de prezența unui parlamentar, dar și a unui primar neobosit. Dacă lucrurile vor continua să evolueze în aceeași direcție, pecicanii nu vor avea decât de câștigat...

Foto: Șt. Matyaș

Proiect de succes finanțat de Uniunea Europeană la Universitatea „Aurel Vlaicu"

Managementul strategic abordat de conducerea Universității „Aurel Vlaicu" din Arad acordă o atenție specială accesării fondurilor europene în cadrul unor proiecte integrate în programe de finanțare ale Uniunii Europene. Un asemenea proiect, derulat în cadrul Programului Phare - Coeziune Economică și Socială - a fost declarat un exemplu de succes, fiind prezentat ca atare într-o prestigioasă publicație editată de Ministerul Integrării Europene. În publicația „Resurse pentru dezvoltare", editată de Agenția pentru Dezvoltare Regională Vest, cuprinzând date despre proiecte derulate în cadrul Regiunii de Dezvoltare Vest, care cuprinde județele Arad, Caraș-Severin, Hunedoara și Timiș, primul exemplu de succes prezentat se referă la proiectul: „Perfecționarea și recalificarea forței de muncă disponibile din județul Arad". Proiectul a avut un buget total de 62.500 euro, dintre care 12.500 euro au fost alocați prin Programul Phare - Coeziune Economică și Socială. Proiectul a vizat organizarea de cursuri de perfecționare și recalificare a șomerilor pe ocupațiile asistent manager și sudor și au fost absolvite de 105 sudori și 30 asistenți manageri. Tematica celor două specializări de curs a fost stabilită pe baza datelor furnizate de Agenția Județeană pentru Ocuparea Forței de Muncă (AJOFM) Arad, privind cererea de forță de muncă pe piața muncii din județul Arad. Predarea cursurilor a fost asigurată în parteneriat de cadre didactice de la Universitatea „Aurel Vlaicu" și specialiștii de la unul dintre cei mai importanți agenți economici din județ, „Astra Vagoane Arad - Trinity Rail Group", firmă care a asigurat și baza de pregătire practică pentru sudori și modulului practic pentru asistent-manageri. Universitatea „Aurel Vlaicu" a asigurat 10 din 15 lectori implicați în proiect. Pe baza finanțării obținute, s-au dotat și amenajat sălile de curs și s-a achiziționat aparatură IT de ultimă generație.

Cursurile de perfecționare și recalificare a șomerilor pe cele două ocupații, organizate în baza acestui proiect Phare-Coeziune Economică și Socială au fost un succes, dovadă fiind și faptul că marea parte a paticipanților au reușit ulterior să-și găsească noi locuri de muncă, prin AJOFM Arad. Accesarea de finanțări europene pentru organizarea de asemenea cursuri confirmă rolul asumat de Universitatea „Aurel Vlaicu", acela de a deveni un adevărat motor al dezvoltării economice în cadrul Regiunii de Dezvoltare Vest și de apropiere față de cerințele reale ale mediului de afaceri din zonă.

Biroul de presă

Tragerea Loto din 21 august 2005

Loto 6/49	Noroc
9, 28, 23, 21, 16, 27	2 2 2 8 4 5 9

LUNI, 22 AUGUST 2005

TVR 1

7,00 Jurnalul TVR
7,15 Orașele Italiei - doc.
7,45 Eureo-dispecer
8,00 Portul miracolelor - s.
8,50 Miss World România
9,00 Sănătate pentru toți - rel.
9,30 Teleshopping
10,00 Justiție militară - s.
10,50 Ora poveștilor
11,45 Interes general - rel.
13,05 Damon - s.
13,30 Desene animate: Boo
14,00 Jurnalul TVR
14,30 Teleshopping
15,00 Orașele Italiei - rel.
15,30 Kronika. Emisiune în limba maghiară
16,55 Oameni de presă: Invitat: Robert Turcescu
17,30 Nocturne. Invitat: Gabriel Liiceanu
18,30 Vorbal lui Jim - s.
19,00 Jurnalul TVR
20,00 Anchetă TV
20,30 Cultura eco
21,00 Supervulcanul-doc.
22,00 Jeremiah - s.
23,00 Jurnalul TVR
23,30 Miss World România
23,35 Inimi însângerate - dragoste, SUA, '94
1,15 Nocturne - rel
2,15 Jurnalul TVR - rel.
3,15 Tributul - dramă, SUA, '91, cu Jason Robards
4,50 Oameni de presă-rel.

TVR 2

7,00 Atenție, se cântă! - rel.
8,00 Teleshopping
8,30 Euro-dispecer
8,35 Secrete regale-rel.
9,00 Minorități sub trei dictaturi - rel.
9,30 Poftă bună! - rel.
10,00 Tonomatul de vacanță
Cu Cătălin Măruță
11,45 Pasiuni - s.
12,35 Euro-dispecer
12,40 Farmece - s.
13,30 Teleshopping
14,00 Desene animate: Sagwa, pisica siameză
14,30 Fiica oceanului - s.
15,00 Împreună în Europa
16,00 Zona de conflict
17,00 Calea Europei
18,00 Arhiva sentimentală
18,30 Știri regionale
18,45 Omul zilei
19,00 Soția lui Lorenzo -s.
20,00 Dragul de Raymond - s.
20,30 Gina Patrichi
21,30 Jurnalul TVR
22,00 Jurnalul Euronews pentru România
22,15 Tiger Warshaw - dramă, SUA, '88
0,00 Agenția - s.
0,55 Euro-dispecer
1,00 Oala sub presiune-rel.
2,00 Puterea dragostei - dramă, SUA, '94, rel.
3,35 Soția lui Lorenzo-s.
4,20 Împreună pentru natură

PRO TV

7,00 Știrile Pro TV * Ce se întâmplă doctore?
9,10 Omul care aduce cartea
9,15 Tânăr și neliniștit - s.,rel.
10,15 Tu ești, tu câștigi!- rel.
11,15 Micuța Sue - f. rel.
13,00 Știrile Pro TV
13,45 Zâmbete într-o pastilă
14,15 Agentul Cody Banks - rel.
16,00 Tânăr și neliniștit - s.
17,00 Știrile Pro TV
17,45 Tu ești, tu câștigi! Emisiune de divertisment cu Adrian Tapciuc
18,55 Sport
19,00 Știrile PRO TV
20,15 Jefuitorii de bănci - acț., SUA, 2005
22,15 La bloc - rel.
23,00 Știrile Pro TV
23,45 Vreau să fiu mare
23,50 Dispăruți fără urmă - s.
0,45 Icstrim tivi
1,15 Știrile Pro TV
2,30 Renegatul - s.
3,30 Parte de carte - rel.
4,30 Chestiunea zilei - rel.

TV ACASĂ

6,15 Mister Venezuela - rel.
8,15 Acasă în bucătărie - rel.
9,15 Mama vitregă - s., rel.
10,00 Numai iubirea - Telenovela din spatele telenovelei - rel.
12,15 Amazoana - s.,rel.
13,15 Valentina, grăsuța mea frumoasă - s. (AP)
14,15 Legături de familie - s. (AP)
Cu: Vera Fisher, Julia Almeida
15,30 Luna-s.
Cu Joaquin Furriel
17,30 Povestiri adevărate
18,05 Vremea de Acasă
18,10 Pariul iubirii - s. (AP)
20,00 Mama vitregă - s.
21,00 Culoarea păcatului - s. (AP)
22,00 Anita - s.
0,00 Legături de familie - s.,rel.
1,00 Povestiri adevărate - rel.
1,30 De 3 x femeie - rel.
3,15 Corazon latino - rel.
4,30 Rețeta de Acasă - rel.
5,00 Îndoiala - s.

HBO

6,00 **Brown Sugar - dragoste, 2002 (AP)**
7,50 Câinele - dramă, Argentina, 2004
9,30 Cursa secolului - dramă, 2003 (AP)
11,50 Viața de după - dramă, Spania, 2002 (AP)
13,40 Cursa Virginiei - dramă, '02
15,20 Hollywood. Necenzurat. Nicolas Cage
15,50 Locuri în inimă - dramă, 1984 (AP)
17,40 Brown Sugar - dragoste, 2002 (AP)
19,30 Pe platourile de filmare
20,00 Drum în zăpadă - av., Canada, '03
21,50 Insomnia - thriller psihologic, 2002 (12)
23,50 Martin și Orloff - comedie, 2002 (12)
1,20 Solaris - SF, 2002
3,00 Iubirea ca o pradă - com. M. Brit., 2002 (12)
4,20 Maria - dramă, România, 2003 (12)

PRIMA TV

7,30 News Radio -s. rel.
7,55 Sport cu Florentina
8,35 Sunset Beach - s., rel.
9,25 Dragoste și putere - s., rel.
10,00 Kensky Show - rel.
10,55 Clip Art
11,00 Monica - rel.
12,05 Teleshopping - rel.
12,35 Bani la greu
13,30 Teleshopping
14,00 Sunset Beach - s.
15,00 Dragoste și putere - s. (2 episoade)
16,00 Mutant X - s.,rel.
16,55 News Radio - s.
17,30 Cash Taxi - rel.
18,00 Focus-Știri
19,00 Special - doc.
20,00 Sala de judecată - s.
21,00 Alertă medicală - s.
22,00 Cash Taxi. Cu Gabi Jugaru
22,30 Trăsniți în NATO - s.
23,00 Focus plus
Cu Cristina Țopescu
23,45 Mutant X - s.
0,45 Guiness - lumea recordurilor
1,45 Focus rel.
2,45 Bani la greu.
Cu Andrei Duban
3,30 Clubul de noapte

ANTENA 1-TV ARAD

6,10 7 zile - retrospectiva știrilor - rel.
7,00 Observator
* Sport
* Meteo
8,00 În gura presei - rel.
Cu Mircea Badea
9,00 Anastasia - s., rel.
10,00 Comedia animalelor
10,30 Concurs interactiv
11,30 Teleshopping
12,00 Disparitii - s.
13,00 Observator
Film 13,45 Indienii din Cleveland 2 - f. rel.
16,00 Observator
16,30 Știri, sport, meteo
16,45 Vivere - A trăi cu pasiune - s.
Cu: Edoardo Costa
17,30 Atantasia - s.
18,30 Divertis - Felix și Otilia
19,00 Observator
20,30 Intenții ascunse - thriller, SUA, 2000
22,30 Observator
23,30 Divertis - Felix și Otilia-rel.
0,00 Cavalerul străzii - acțiune, SUA, 1993
2,00 Concurs interactiv
3,00 Observator - rel.
3,45 Intenții ascunse - thriller, SUA, 2000-rel.
5,30 Vivere - s., rel.

INFO TV

9,00 Retrospectiva Info TV - rel.
10,00 Dragoste de casă - acțiune
Cu Richard Gere
11,30 Videoclipuri
12,00 Cuiul din talpă
Realizator Lucia Bibarț
13,00 Retrospectiva RCS-rel.
14,00 Documentar
Realizator Ovidiu Balint
15,00 Infotext
16,00 Cuiul din talpă - rel. II
17,00 Cine sunt ei? - rel.
18,00 Info 1 - știri, reportaje, interviuri)
19,00 Documentar - rel.
20,00 Microb - emisiune în direct de sport
22,00 Info 2
23,00 Intenția - dragoste
0,40 Videoclipuri
1,00 Infotext

B1 TV

7,00 Viața dimineața; 9,00 Verissimo.; 10,00 Lumea cărților; 10,25 Jet Set; 10,30 Caleidoscop japonez; 10,50 Calendar ecumenic; 11,00 Fan X. Videoclipuri; 11,30 Economia în 60'- rel.; 12,30 Teleshopping; 13,05 Marș forțat - doc.; 14,00 Teleshopping; 14,35 Showbiz-doc.; **15,35 Cascada fermecată** - s., rel; 16,30 Ne privește.; 17,45 Weekend la trecut; 18,00 6! Vine presa.; 20,00 Misiune imposibilă.; 20,30 Lumea în 10.000 de minute - rel.; 21,30 Showbiz; **22,00 De ce nu are vulpea coadă - com., România, 1988;** 0,00 Știri; 0,15 6! Vine presa - rel.; 2,15 Chat TV

TV SPORT

9,00 Știrile TV Sport; 9,30 Fotbal Spania: Espanyol - Mallorca; 11,20 Handbal masculin: România - Estonia; 13,10 Formula 3 - Nürburgring; 14,10 Bătălia pentru Anglia: Southampton - Chelsea; 16,30 Super Spania: Real Madrid - Albacete; 18,30 Știrile TV Sport; 19,00 Fotbal din Premier League: Manchester United -. Aston Villa; 21,00 Știrile TV Sport; 21,30 Box profesionist - Lorzii ringului; 23,00 Fiarele nopții - K1. Ernesto Hoost - „Mister Perfect"; 00,00 Știrile TV Sport; 0,30 Nopți albe la TV Sport (în lb. engleză)

Redacția Adevărul nu își asumă răspunderea pentru modificările ulterioare intervenite în programele TV

NATIONAL TV

7,00 Programul de știri N24; 10,00 Teleshop-ping; 11,00 Albumul național - rel.; 12,00 Teleshopping; **13,00 Rebeca** - s., rel.; 14,00 Jurnalul de prânz; **14,30 Detectivi în Paradis** - s.; 15,30 Academia Vouă; 16,00 Viața ca telenovelă; **16,30 Rebeca - s.;** 17,30 Naționala de bere-Batalionul distracționar; 18,30 24 de ore.; 19,20 Sport la Național TV; 19,45 Țara lu' Papură Vouă. Umor cu grupul Vouă; 20,00 Taxi Driver. Best of; **21,00 Inspectorul Fowler - s.;** 21,30 Academia Vouă; **22,00 Cowboy de oraș** - av., SUA, 1991; 0,00 Naționalul la miezul nopții - Știri; 0,30 Fantastic Bar; **1,00 Fantoma de la Operă** - thriller, 1962; **3,00 Cowboy de oraș** - f. rel.

REALITATEA

7,00 Realitatea de la 07; 8,45 Ziarul Realității; 10,00 Realitatea de la 10; 10,45 Ziarul Realității; 11,15 Deschide România!; 12,00 Realitatea de la 12; 13,15 45 de ani de comunism-rel.; 14,00 Realitatea de la 14; 15,15 Realitatea medicală; 16,00 Realitatea de la 16; 17,15 Audiența în direct; 18,00 Realitatea de la 18; 18,45 Realitatea zilei; 20,00 Realitatea de la 20; 20,15 100%, cu Robert Turcescu; 21,00 Realitatea de la 21; 22,00 Realitatea de la 22; 23,00 Realitatea de la 23, ediție specială sport.

PRO CINEMA

6,00 Apropo TV; 9,00 Pokemon - d.a.; 10,00 Telehopping; 10,15 Lumea Pro Cinema - rel.; **11,00 Încă o dată, cu dragoste** - rel.; 13,00 Sporturi extreme ... la limită-doc.; 14,00 Batman - d.a.; 14,45 Teleshopping; **15,00 Verdict: crimă!** - s.,rel. 15,45 Telehopping; **16,00 Telefonul de la miezul nopții-** s.rel.; **17,00 Millie cea modernă** - comed., SUA, 1967, p.l.; **19,00 Surorile** - s.; **20,00 Xena, prințesa războinică - s.; 22,00 Ultimele zile disco** - comedie, SUA, '98 (16); **0,30 Forța pistolului** - acț., SUA, '73 (16); 2,45 ProMotor

Cu Do(m)n Quijote spre Europa

Până să intrăm noi în pântecul ocrotitor al Europei - unde probabil că ne închipuim înotând prin lichidul amniotic al unei *„dolce famiente”* fără sfârșit - iată că și-a trimis Ea heralzii la Arad. Și nu orice spiță de nobili scăpătați de pe la curțile apuse ale familiilor regale (era să zic *„relicve istorice”*, căci mi-a înflorit și mie pe figură preț de o secundă zâmbetul senil al lui **Despot Luminatu**), ci însuși **Cavalerul Tristei Figuri**, însoțit de tradiționala suită. Sigur că aici la Arad, adică la poarta de intrare spre „Porțile Orientului”, Do(m)n Q. a trebuit să se adapteze obiceiurilor locului, altfel ar fi riscat să dispară urgent din peisaj.

Noroc că iscusitul hidalgo i-a mirosit imediat pe Baronii tranziției românești, care împinși numai de nobile intenții și-au construit *„mori de ... bani”* pe plaiurile mioritice, căci doar fraierii de căpșunari s-au dus după castele prin Spania. Așa că bravul cavaler s-a pliat rapid situației, făcându-și falnic introducerea în „Țara de peste păduri” (Transilvania) călare pe o motoretă. Deoarece intrarea în graniță era blocată de tot felul de convoaie imperiale - de-ale ***regelui Cioabă al II-lea*** ori de-ale ***împăratului Iulian Întâiul***, ca să nu le mai punem la socoteală și pe oacheșele **Dulcinee** (*„mânca-ți-aș pu...nga ta*”) înșirate de-a lungul șoselei și cărora băștinașii le spun în mod misterios ***traseiste*** - bravul cavaler a făcut fulgerător slalom printre obstacole și bariere, aruncând în coșul de gunoi al vămii un pumn de *euroi.*

Și așa, arborând pe blazon o sperietoare de ciori - drept însemn al luptei împotriva corupției, mitei, ploconului, bacșișului, traficului de influență, nepotismului și celorlalte năravuri ale *„originalei democrații românești”* - bravul Cavaler, ca ***Supremă Sperietoare***, și-a făcut intrarea în **Piața Avram Iancu din Arad**, exaltat de mirosul mititeilor, excitat de muzica manelelor și predispus la meditații filosofice de inscripția de pe **Monumentul Soldaților Sovietici: „Glorie eternă/ Eroilor patriei”.**

La poalele statuii ***„bravilor ostași eliberatori”*** s-a întins apoi un spectacol pe cinste. **„Number One”** a fost, firește, actorul **Iulian Copacea,** cel care nu numai că l-a închipuit verosimil pe Cavaler, dar a făcut și adaptarea textului și a conceput regia piesei. El a fost secondat cu brio de o suită formată din scutieri, duci, domnițe, jupânițe, subrete și polițiste, întruchipate de **Sabin Bodea, Victoria Restivan, Oltea Blaga Aciocârlănoaiei, Dan Covrig și „pupila” Ana Toma.**

La fel cum cerul se poate oglindi într-un bob de rouă și **România** de azi s-a rezumat „super OK” în specatcolul întâmplat ieri seară la **Arad.**

Vasile Sărăndan

Foto: M. Szego

Universitatea „Aurel Vlaicu” pregătește admiterea de toamnă

Pentru Universitatea „Aurel Vlaicu” din Arad, admiterea din sesiunea de vară a acestui an s-a dovedit a fi cea mai de succes din întreaga istorie instituțională a Universității. Acest lucru dovedește faptul că imaginea Universității de stat arădene, prestigiul acesteia și, nu în ultimul rând, oportunitățile pe care le oferă celor care optează pentru statutul de studenți ai Universității „Aurel Vlaicu” au convins că instituția de învățământ superior de stat arădeană reprezintă o adevărată șansă pentru un învățământ superior de calitate, racordat la normele și standardele universitare europene.

Deoarece mai mulți candidați au optat, în sesiunea de vară, pentru mai multe specializări din cadrul Universității „Aurel Vlaicu”, după definitivarea procesului de admitere și repartizarea candidaților declarați admiși conform opțiunilor fiecăruia, au rămas disponibile locuri și pentru sesiunea de toamnă, care se va desfășura în luna septembrie. Pentru ocuparea acestor locuri, Universitatea „Aurel Vlaicu” va organiza a doua sesiune de admitere, în perioada 1-17 septembrie, atât pentru forma de învățământ „licență” cât și pentru „master”. Afișarea rezultatelor admiterii se va face în 18 septembrie. Admiterea se va desfășura după același sistem ca și în sesiunea de vară și va consta din concurs de dosare, în baza mediei de la examenul de bacalaureat.

Toți studenții Universității „Aurel Vlaicu”, atât cei admiși pe locurile bugetare cât și cei care studiază pe locuri cu taxă, beneficiază de posibilitatea de a obține burse de studiu, burse de merit sau burse sociale, în conformitate cu regulamentul de acordare a burselor. Pentru cei care studiază pe locuri cu taxă, aceasta este unica taxă pe care o vor plăti în timpul studiilor. La Universitatea „Aurel Vlaicu” nu se percep alte taxe pentru absențe, eliberarea de documente sau acte sau pentru examenele restante. Procesul de admitere este transparent, rezultatele admiterii putând fi consultate și prin accesarea paginii web a Universității „Aurel Vlaicu”: www.uav.ro.

Biroul de presă al Universității „Aurel Vlaicu”

Acțiunile unui SIF la alte SIF-uri trebuie vândute

Potrivit unei decizii a Comisiei Naționale a Valorilor Mobiliare, societățile de investiții financiare care au în portofoliu acțiuni emise de o instituție asemănătoare vor fi obligate să lichideze aceste dețineri. Norma va fi aplicabilă după 60 de zile de la intrarea în vigoare a hotărârii CNVM. În cazul în care această reglementare nu va fi respectată, drepturile de vot aferente respectivei dețineri vor fi suspendate de drept. Potrivit legii, după expirarea acestui termen, dacă acțiunile nu au fost vândute, CNVM va dispune anularea acțiunilor respective, emiterea unor noi acțiuni cu același număr și vânzarea acestora. Prețul încasat din vânzare va reveni dobânditorului inițial, după reținerea cheltuielilor rezultate în urma vânzării.

În ceea ce privește Societatea de Investiții Financiare Banat Crișana, reprezentanții acesteia neau declarat că SIF BC nu deține participații la nici una din celelalte SIF-uri.

G. K.

Delegație academică arădeană la Bekescsaba:

Universitatea de Vest „Vasile Goldiș", invitata Autoguvernării Minorității Române din Ungaria

La invitația **Autoguvernării Minorității Române din Bekescsaba-Ungaria,** în perioada 18-19 august a.c., o delegație a **Universității de Vest „Vasile Goldiș"** a efectuat o vizită în județul vecin și prieten.

Realizate într-o perioadă estivală, întâlnirile și discuțiile au vizat în principal punerea în practică a unor proiecte culturale, prin care Universitatea de Vest „Vasile Goldiș" va sprijini, în perioada de toamnă-iarnă, minoritatea română din Ungaria.

Cu prilejul acestei vizite, delegația academică arădeană a participat și la festivalul cultural **Zenit,** dedicat famfarelor. Premiul special al **Universității de Vest „Vasile Goldiș"** a fost decernat famfarei **„Doina" a Casei de Cultură din Lipova.**

S. Milancovici

Adio bip!

Acum Cartela Connex are:

50 de minute incluse* și Tarif egal între rețele**

*Primesti câte 10 minute de convorbiri gratuite în reteaua Connex în lunile a treia, a cincea, a saptea, a noua si a unsprezecea de la activare. Pentru informatii despre numărul minutelor disponibile si perioada de valabilitate, apelează gratuit 444. Ofertă valabilă până la 15 septembrie 2005. Detalii la dealeri si în Magazinele Connex.

**Ofertă valabilă pentru judetele Arad, Bacău, Bihor, Brasov, Cluj, Iasi, Sibiu si Suceava dacă îti activezi Cartela Connex până la 31 decembrie 2005. Activarea Cartelei Connex se face odată cu primul apel taxabil efectuat într-unul dintre judetele în care oferta este valabilă.

CONNEX®

(COMJ/08.2005)

Pică sau nu pică Nicolae Văcăroiu și Adrian Năstase?

Convorbire cu dl. Gheorghe Chiper, deputat PSD

(urmare din pagina 1)

– Pe mine mă întrebați?

– Îi întreb pe cei care se agită acum, la mai bine de opt luni de zile de la alegerile cu pricina. Repet: ce a oprit atunci Alianța să-și impună de la bun început oamenii ei?

– Ce? Sforile care s-au tras atunci și de o parte și de alta!

– Eu nu le-aș zice sfori, ci aranjamente care se întâmplă frecvent în politică, aranjamente care însă la noi, din păcate, sunt încălcate a doua zi după ce au fost făcute!

– Asta cam așa este. Haideți, însă, s-o luăm altfel. Respectiv, ce spune Constituția României și ce spun Regulamentele Parlamentului în privința schimbării celor doi președinți de Cameră?

– Ce spune Constiuttia este prea limpede. Citez Capitolul 1, Secțiunea Parlamentul, respectiv articolul 61, alin. 2: „Fiecare Cameră își alege un birou permanent. Președintele Camerei Deputaților și președintele Senatului se aleg pe durata mandatului Camerelor. Ceilalți membri ai birourilor permanente sunt aleși la începutul fiecărei sesiuni. Membrii birourilor permanente pot fi revocați înainte de expirarea mandatului.

– Și Regulamentul Camerelor?

– Eu o să mă refer la Regulamentul Camerei Deputaților pe care îl cunosc, deși la fel este și cel al Senatului. Deci, Regulamentul Camerei Deputaților precizează la art. 21 că „Președintele Camerei Deputaților este ales pe durata Mandatului Camerei...

– Până aici este limpede.

– Păi, asta e...

– Stați puțin că mai este, totuși, ceva. Și o să începem cu formularea din Constituție, care zice că „membrii birourilor permanente ale Camerelor Parlamentului pot fi revocați înainte de expirarea mandatului”...

– Da, știu...

– Tocmai asta este, că Alianța socotește - și într-un anume fel pe bună dreptate - că, dat fiind faptul că președintele Camerei Deputaților sau Senatului este și membru al Biroului Permanent, în mod logic, el poate fi revocat înainte de termen, ca oricare alt membru al birourilor permanente!

– Nu, președintele Camerei este o persoană aparte, el neintrând sub incidența acestor prevederi, dovadă precizarea de la începutul Articolului 61 din Constituție, care spune negru pe alb, citez încă o dată, că „președintele Camerei Deputaților și președintele Senatului se aleg pe durata mandatului Camerelor”. Deci, pe patru ani de zile!

– Mă rog, deși textul în întregimea sa este foarte ambiguu, Constituția trebuind să delimiteze clar că ceea ce este valabil pentru membrii birourilor permanente, adică posibilitatea revocării lor înainte de terminarea mandatului, nu este valabil pentru președintele Camerei.

– Eu zic că este clar.

– La fel și Regulamentul Camerei Deputaților, care este și mai și. Citez articolul 25: „Oricărui membru al Biroului permanent i se poate revoca mandatul înainte de expirarea acestuia, la cererea motivată a grupului parlamentar care l-a propus sau a cel puțin unei treimi din numărul deputaților provenind din minimum trei grupuri parlamentare.” Ce spuneți despre asta?

– Eu nu spun nimic, în locul meu vorbind Curtea Constituțională care, prin decizia din 1 februarie 2005, a stabilit neconstituționalitatea schimbării președinților celor două Camere.

– Că tot vorbim despre schimbarea celor doi, spuneți-ne, pentru ce acest război, de ce atâta tevatură pentru două funcții aparent doar de imagine?

– Bine ziceți, aparent doar de imagine, pentru că în realitate, președinții celor două Camere au, totuși, o anume putere, deloc de neglijat. Și când spun aceasta, mă gândesc, în special, la fondurile bănești pe care președintele Camerei le manevrează și le împarte. E adevărat, cu acordul Biorului permanent dar, fără cuvântul său, ca președinte, acest lcuru este foarte greu, dacă nu chiar imposibil.

– Deci, aici este bătaia peștelui! Dar să vedem ce va fi, până la 15 septembrie nemaifiind decât vreo trei săptămâni.

PSD propune un „pact politic proeuropean”

„Obiectivul tuturor for-țelor responsabile este menținerea României în parametrii calendarului stabilit pentru integrarea europeană. Ratarea acestui obiectiv ar afecta grav destinul țării noastre, calitatea vieții cetățenilor. În acest sens, PSD propune un pact politic proeuropean, o acțiune comună și un dialog de fond pe îndeplinirea urgentă a criteriilor aderării. Integrarea României în 2007 încă mai poate fi salvată”, se arată într-un comunicat remis redacției, în urma întrunirii Biroului Permanent Național al PSD. „PSD, împotriva guvernării României prin crize” se intitulează declarația BPN al PSD, adoptată în cadrul reuniunii. Aceasta s-a vrut o replică la intrarea pe ultima sută de metri a tentativei de schimbare a președinților celor două Camere ale Parlamentului, Adrian Năstase și Nicolae Văcăroiu. De această dată, nu s-a mai pus, în mod explicit, problema retragerii tuturor aleșilor PSD, ci s-a specificat doar că PSD va trece la „măsuri radicale”: **„Exprimându-ne disponibilitatea pentru cooperare în domenii cu adevărat importante pentru România, avertizăm totodată actuala putere că ne vom opune categoric oricăror derapaje antidemocratice. Constituția României, legile fundamentale care reglementează funcționarea sistemului democratic, nu pot reprezenta subiect de negociere politică. Forțarea acestora poate pune în discuție criteriile politice ale aderării, compromițând toate eforturile care s-au făcut până acum în direcția integrării. Prin obsesia antidemocratică a „preluării puterii absolute”, prin încercarea de a modifica arbitrar rezultatul alegerilor din 2004, coaliția își asumă responsabilitatea declanșării unei crize politice și constituționale fără precedent. PSD va recurge la măsuri radicale, la forme de protest parlamentar și civic, cu informarea instituțiilor internaționale asupra deficitului democratic spre care se îndreaptă România. Este datoria noastră, ca opoziție, să împiedicăm instalarea unei puteri totalitare, pentru care nu contează Constituția sau legea, ci doar bunul plac”.**

În încheierea „Declarației” se arată că PSD dorește să intre într-un dialog permanent cu opinia publică, cu reprezentanții societății civile, cu grupurile socio-profesionale. **„Prin acest dialog dorim să costruim alternativa unei viziuni a progresului social, capabilă să răspundă unor provocări majore ale României de astăzi: reforma statului și instituțiilor politice, descentralizarea și dezvoltarea rurală, o Românie competitivă și prosperă într-o Europă integrată”**

Simion Todoca

Riscurile cederizării

(Urmare din pagina 1)

De cealaltă parte, liberalii udemeriști și conservatorii sunt cât se poate de mulțumiți de ministerele și agențiile pe care le coordonează și nu concep nici în ruptul capului să le piardă în următorii trei ani. Așa s-a ales praful din ideea alegerilor anticipate sau din lupta împotriva corupției și tot astfel a reușit premierul Tăriceanu - care era cotat la bursa pariurilor în disputa cu președintele Băsescu undeva pe la un milion de dolari contra unui nasture marinăresc - să treacă cu succes peste patru încercări de debarcare: moțiunea Valeriu Stoica, demisia, intervenția lui Stolojan și abandonul doamnei Muscă. Fiind premier, are ce da, iar liberalii, avându-l de partea lor, au ce primi...

Astăzi sau în zilele imediat următoare vom asista la o remaniere guvernamentală de fațadă și n-ar fi exclus ca din această remaniere premierul Tăriceanu să iasă chiar mai întărit decât se află. Rămâne de văzut...

Revenind la tema pe care ne-am propus să o dezbatem, cancelariile occidentale cunosc cât se poate de bine ceea ce se întâmplă la nivelul puterii politice din România și, pe cale de consecință, evită să-și trimită conducătorii să ne viziteze țara. Oficialii Uniunii Europene văd că România bate pasul pe loc în multe dintre angajamentele asumate și, tot pe cale de consecință avertizează asupra pericolului amânării integrării. Nu în ultimul rând nici noi, românii de rând, nu ne prea omorâm cu șlefuirea imaginii țării noastre în exterior. Mai cerșim prin capitalele Europei, mai ciordim de prin magazine și - ca să umplem paharul ghinioanelor - reușirăm să-l omorâm și pe blajinul Frate Roger, simbolul mondial al ecumenismului. Probabil că va urma o înmormântare făcută în prezența Papei și transmisă de toate posturile de televiziune din lume iar noi, pe bună dreptate, vom fi arătați iarăși cu degetul.

Taman asta ne mai lipsea! Dar, să nu dramatizăm! Că tot președintele României ne-a învățat să nu ne luăm cu mâinile de cap atunci când nu ne iese socoteala. Când? Atunci când a vizitat podul Mărăcinenilor ce fusese luat iarăși de viitură. 'Tui șapca Băsescului!...

Obsesia Europei

În toate sondajele întrebătoare despre integrarea europeană o majoritate covârșitoare de români vrea să fie în Europa. Explicația majorității proeuropene rezidă în speranța că, odată intrați în Uniunea Europeană, vom trăi mai bine. De ce se va trăi mai bine? Pentru că vom pune osul la treabă? Nici vorbă! Ci pentru că vine Uniunea Europeană **„să ne dea ceva”.** Acest **„să ne dea ceva”**, o sintagmă care s-a auzit obsesiv în România postrevoluționară, cultivată de politicieni de speța lui Ion Iliescu, devine marfă de export „made in Romania”.

În mod cert, Europa ne va da „ceva”. Pentru că Europa a dat tuturor țărilor care s-au integrat în comunitatea europeană. Nu discut acum motivele pentru care Europa a procedat astfel. Cert este că, dacă Europa se vrea puternică, trebuie să facă și sacrificii de moment.

Problema e că noi, românii, nu va trebui să stăm doar cu mâna întinsă, ca milogii, ci va trebui să ne străduim și noi să merităm a trăi într-o comunitate mai prosperă. Pentru că, pentru prosperitatea pe care o vedem în Vest vrem noi să fim tovarăși cu cei care trăiesc acolo. Mă întreb dacă românii știu cu ce eforturi s-a clădit civilizația materială a Europei Occidentale. Pentru că acum nu discutăm decât despre civilizația materială. Știu românii de câte calități trebuie să dea dovadă un popor pentru a atinge o asemenea civilizație? În mod cert, pentru performanță ai nevoie de **muncă**, **seriozitate**, **consecvență**, **eficiență**. Și nu am terminat „lista”, dar e clar că fără astfel de calități nu poți avea acces la performanță. Să ne întrebăm dacă avem astfel de calități. Să ne studiem și istoria, să vedem dacă am demonstrat aceste calități pe parcursul istoriei. Răspunsul îl las la latitudinea fiecăruia, dar mai ales la **atitudinea fiecărui român**. Pentru că atitudinea fiecăruia față de societate ar putea să definească atitudinea poporului, deși o sumă de indivizi nu formează neapărat un popor.

Fără a face filosofie, aș vrea să avertizez că nu doar Europa are obligații față de România, ci și România are obligații față de Europa. Ca să nu spun că obligațiile noastre sunt mai mari. Dacă noi vrem integrarea mai mult decât Europa, atunci pe cale de consecință, noi trebuie să ne străduim mai mult. Or, nu se întâmplă așa ceva.

În primul rând, populația nu știe aproape nimic despre ceea ce înseamnă integrare. Află, indirect, în momentul când constată că prețurile o iau razna și aude că acestea sunt prețurile Europei și trebuie să ne integrăm și cu prețurile. Urmează răspunsul: **„dar noi n-avem salariile Europei”**. Și replica: **„n-avem nici performanțele Vestului”**. Și nici nu vom avea prea curând nici performanțele, nici salariile europene. Este o situație care ține de istoria Europei și chiar de istoria mondială. Acum se pun bazele unei alte istorii, iar noi facem parte dintr-un context numit Europa. Dar ar fi bine să ne intre în cap că în acest context trebuie să te integrezi cu cerințele impuse de context. Vom câștiga probabil mult în plan material, dar sunt convins că vom pierde destul în plan spiritual, cultural, național. Dar aceasta e deja o altă problemă.

În al doilea rând, politicienii noștri, fără nici o deosebire și cu rare excepții, nu au profesionalismul necesar unei atitudini combative, eficiente și consecvente în privința integrării. Stăpâni peste un popor care mai mult vrea decât poate, aceștia nu pot fi decât cei pe care-i conduc. Altfel spus, toată țara este o apă și un pământ.

Pentru că și așa avem obsesia Europei, va deveni obligatoriu să ne cultivăm și obsesia muncii. Poate nu ca japonezii care mai nou suferă de boala muncii, dar nici prea departe. Ca să fim tratați drept cetățeni europeni trebuie să fim, în destule privințe, asemănători cu europenii. Nu cu tot felul de etichete pe care nu le mai amintesc acum și aici.

Dar pentru aceasta trebuie să demonstrăm.

I. Iercan

De miru' lumii

Așa cum am ajuns, noi, arădenii, după ce mai multe posturi naționale de televiziune au prezentat imagini cu bătaia de la sfârșitul meciului UTA-Industria Sârmei. Asta deoarece, principalii „actori" ai scenelor de kick-box au fost utiștii Szillyer și Mârne, jucători ce au văzut roșu în fața ochilor, pentru gesturile lor nesăbuite. În acest mod - jalnic - au căutat cei doi - și nu numai -, să se „răzbune" pe propria neputință. Pentru că UTA a câștigat un punct contra „sârmarilor" din Câmpia Turzii, cu a pierdut două. Nu facem o tragedie din acest lucru, dar un semnal de alarmă trebuie tras. Nu e posibil ca-n prima etapă a sezonului, jucătorii să se sufoce pe final de meci. Or, în 90 de minute, să nu arate publicului spectator o succesiune de 4-5 pase. Pe bubuială nu vei putea aduna puncte niciodată. Cu atât mai puțin pe indisciplină. Dan Mănăilă are viață grea, publicul încă are răbdare, dar mai sunt multe aspecte de pus la punct în jocul echipei. Fără supărare.

De miru' lumii s-au făcut sâmbătă dimineață și rugbiștii de la Dinamo. Veniți la Arad cu piepturile umflate, „câinii" au fost puși cu botul pe labe de ambițioasa și tânăra echipă a lui Ovidiu Șerban. Și, iată cum, dintr-o echipă Contor Zenner CSU Aurel Vlaicu, de mulți văzută în coada clasamentului după primele două runde (au jucat cu Farul și Dinamo), arădenii s-au cocoțat pe podium. Victoriile din debut trebuie confirmate și în rundele ce urmează. Va fi din ce în ce mai greu, pentru că de-acum toate echipele își vor lua măsuri de siguranță, știind că întâlnesc o „nucă tare".

Începute pe ploaie, meciurile turneului de tenis „Ion Țiriac" disputate pe terenurile DJS Arad, au oferit amatorilor sportului alb un spectacol agreabil. Chiar dacă în rundele inaugurale surprizele nu au lipsit, până la urmă favoritul numărul unu s-a impus, „umflându-și" contul cu aproape 1000 de dolari.

În fine, nu putem să nu salutăm din acest colț de pagină inițiativa conducătorilor „Bătrânei Doamne" de a organiza un meci al amintirilor cu eternii rivali de la Poli Timișoara, cu ocazia împlinirii a 60 de ani de existență a celui mai titrat club din provincie. Trecând peste minusurile organizatorice, nu puține, asupra cărora vom reveni în zilele următoare, evenimentul a prins, dovadă cei peste 1000 de spectatori prezenți în tribunele bătrânei arene. Cu toții dornici de a-i (mai) vedea „în iarbă" pe idolii de altădată. Care nu s-au făcut niciodată de miru' lumii, precum urmașii lor de astăzi...

Daniel Scridon

„Bătrâna Doamnă" a scăpat ca prin urechile acului

FCM UTA - Industria Sârmei Câmpia Turzii 1-1 (1-1)

Stadion UTA, teren bun, timp excelent pentru fotbal, spectatori 1000. Au marcat: Băban - min. 37, respectiv Voiculeț - min. 17.

UTA: Mârne - Purda, Demian, Bier, Anca (min. 46-Georgiu) - Nădăban (min. 74-Hora), Szilyer, Sas, Cozea - Băban, Sântejudean (min.60-Enache).

ISCT: Filip - Molnar, Muscă, Turbuțan, Purcar - Foro (min. 89-Dicher), Ghiorma, Șagău (min. 80-Fetiță), Șomotecan - Dâmbean, Voiculeț (min. 73-Timar).

Au arbitrat: E. Constantinescu - la centru, F. Ion (ambii din Craiova) și L. Szanto (Tg. Mureș) - asistenți. Cartonașe galbene: Molnar, Turbușan, Voiculeț, Muscă. Cartonașe roșii: Mârne, Szilyer. Obs. FRF: Valer Vancea (Oradea) și Cornel Sorescu (Pitești).

Începutul de sezon pentru UTA a fost unul nefast. În primul rând, pentru că nu a ieșit o victorie. Apoi, pentru că echipa a jucat modest, în fața unui adversar, totuși solid, dar fără veleități. Mănăilă vorbea de marea dorință a jucătorilor, dar degeaba, căci nu a fost putință. Nu a clocotit sângele în jucători decât pe final, când s-au luat la bătaie cu adversarii. În joc, arădenii au arătat că mai au mult de lucru, ocaziile la poarta lui Filip putând fi numărate pe degetele unei singure mâini, cele foarte clare fiind cam inexistente. În plus, a mai apărut și un alt neprevăzut, Porumboiu fiind în stare de suspendare, ceea ce denotă că la UTA e jale mare dacă nu se știa situația jucătorului, salvatori fiind cei de la FRF, care au sunat la club în ultimul moment, pentru ca „Bătrâna Doamnă" să nu devină ridicolă.

Pe teren, oaspeții au dat repede lovitura, după o mare ocazie în minutul 11, a căzut golul, șase minute mai târziu, atunci când Voiculeț a fost mai repede de picior decât fundașii centrali arădeni, la o minge sărită din Foro. Tot Voiculeț putea îngropa toate speranțele UTA-ei, dar a ratat cu seninătate, de la 10-12 metri, doar cu Mârne în față și nu o dată ci de două ori. Se spune că ratările uriașe se răzbună, iar sâmbătă nu s-a întâmplat altfel. Era minutul 37 când Szilyer a aruncat o minge la bătaie, undeva în careul mare al oaspeților, iar vulpoiul Băban a reluat cu capul „buclucașul obiect", care s-a dus cu boltă, peste Filip, intervenția acestuia fiind inutilă, căci mingea își alesese locul de odihnă, în plasa porții. Totul se întâmpla contrar cursului jocului, UTA nereușind până atunci să-l pună la lucru pe goalkeeperul vizitatorilor, iar publicul era deja la capătul răbdării, tot mai multe proteste, vociferări și înjurături auzindu-se din tribună.

În repriza secundă, se părea că nu va exista ceva nou. Câmpia Turzii își urmărea interesul, UTA se chinuia și se părea că nimic nu se poate întâmpla, în ciuda faptului că pe final condiția fizică i-a trădat pe arădeni, iar meciul se juca la o singură poartă, a „Bătrânei Doamne". Totuși, vizitatorii au forțat victoria și a fost foarte aproape să și-o treacă în cont în minutul 86, atunci când trei șuturi consecutive, din careul mic, au fost blocate de pădurea de picioare din fața liniei porții. Ultima fază a venit în prelungiri, atunci când Ghiorma a marcat din careul mic, dar Fevronia Ion s-a uluit și a ridicat steagul, semnalizând un ofsaid inexistent. Din acel moment a pornit scandalul, cu scene penibile și reprobabile, care nu au ce căuta pe un teren de fotbal. Halal!

Bătaie ca-n filme

Finalul meciului de sâmbătă, de pe stadionul UTA a fost, fără discuție, unul tensionat, spiritele fiind încinse imediat ce asistenta Fevronia Ion a anulat un gol al oaspeților. Atunci, nervii au cedat de ambele părți, iar de aici și până la bătaia generală nu a fost decât un pas.

Dar ce s-a întâmplat. Era al treilea minut de prelungire când Ghiorma a reluat mingea în plasa porții lui Mârne, însă golul a fost anulat - în mod eronat - de Fevronia Ion, care a semnalizat un ofsaid inexistent la jucătorului vizitatorilor. De nervi, căci scorul a rămas egal, Dicher a luat mingea din fața lui Mârne, care se pregătea să repună balonul în joc și l-a trimis în poartă. Cu o furie de nebănuit, Mârne a sărit pe Dicher, l-a luat de gât, a sărit și Szilyer, care a dat dovadă că este un mare luptător, iar de aici s-a încins o bătaie generală pe care nu am mai văzut-o decât în filme. Toți jucători au participat la încăierare, parcă nimeni nu avea puterea să calmeze spiritele, iar bătălia se desfășura neperturbată, parcă așa era normal să fie.

Într-un final - adică după vreo două-trei minute bune - cafteala s-a încheiat, iar pentru ca penibilul să fie adus la rang înalt, arbitrul Eduard Constantinescu i-a eliminat doar pe Mârne și Szilyer, deoarece nu a văzut cine a dat și de la Câmpia Turzii, iar când s-a dus la Fevronia Ion, să o întrebe pe cine a văzut din tabăra oaspeților că a lovit, aceasta a ridicat din umeri, de parcă era venită de pe altă planetă și nu a văzut ce s-a întâmplat.

Până una, alta, UTA s-a făcut de baftă cu acest incident, peste care avem impresia că se va trece destul de repede, conducătorii neavând nici o reacție față de ceea ce au făcut cei doi eliminați dar și ceilalți. Nici Mănăilă nu a zis mare lucru, ci doar că nu este de acord cu ceea ce s-a întâmplat. De 60 de ani așa ceva nu s-a întâmplat pe bătrânul stadion arădean, dar acum cu sărbătoarea celor șase decenii a apărut și neprevăzutul, de care „Bătrâna Doamnă" chiar nu avea nevoie. Rușine!

Rezultatele etapei I

***FCM UTA - Industria Sârmei Câmpia Turzii 1-1*, Unirea Alba Iulia - Gaz Metan Mediaș 0-1, Gloria Bistrița II - FC Bihor 0-4, Minerul Lupeni - Liberty Salonta 2-0, „U" Cluj - FCM Reșița 2-1, Unirea Sânnicolau Mare - Armătura Zalău 0-0, CFR Timișoara - Unirea Dej 2-1, FC Corvinul 2005 - Olimipa Satu Mare 2-2.**

Etapa viitoare (sâmbătă, 27 august 2005): Liberty Salonta - FCM UTA, Gaz Metan Mediaș - Minerul Lupeni, Industria Sârmei Câmpia Turzii - FC Corvinul 2005, FCM Reșița - Gloria Bistrița II, Olimpia Satu Mare - CFR Timișoara, Unirea Dej - Unirea Sânnicolau Mare, Armătura Zalău - „U" Cluj, FC Bihor - Unirea Alba Iulia.

Grupaj realizat de Leo Sfâra
Foto: Șt. Matyaș

UNIVERSITATEA DE VEST „VASILE GOLDIȘ"

FACULTATEA DE INFORMATICĂ

SEDIU: Bd. Revolutiei nr. 85-87, telefon 0257 / 214.505

FACULTATEA DE INFORMATICĂ
continuă înscrierile pentru anul universitar 2005-2006 pe locurile rămase neocupate.

NU SE PERCEPE TAXĂ DE ÎNSCRIERE.

Taxa de școlarizare poate fi achitată în **3 rate**.

Ofertă socială și facilități deosebite pentru studenți.

În cadrul facultății a fost acreditat **Centrul ECDL** (European Computer Driving Licence) prin care se poate obține **Permisul European de Conducere a Computerului** valabil în UE.

SPECIALIZAREA studii licență: INFORMATICĂ
- Forma de învățământ: ZI, ID
- Durata studiilor: **3 ani**
- Credite Europene de Studii Transferabile ECTS: 180

CORPUL ACADEMIC cuprinde nume de referință în I. T.:
- Prof. univ. dr. Ștefan Mărușter
- Prof. univ. dr. Alexandru Cicortaș
- Prof. univ. dr. Mihai Jalobeanu
- Conf. univ. dr. Paraschiva Popovici
- Conf. univ. dr. Daniela Zaharie

(COM./08.2005)

Centrul de Informare și Înscrieri -
Bd. REVOLUȚIEI nr. 94-96, tel. 0257 / 280.373

Fotbal – Divizia D

Regal Horia - Inter Zimand Cuz 2-0 (0-0)

Înainte de meci, cu o oră și jumătate, antrenorul gazdelor, Marcel Dușan se lua cu mâinile de cap, mai, mai că nu-și smulgea părul, deoarece aflase că vizitatorii vin cu o echipă trăznet, Gloria Arad, care are ca satelit formația din Zimand Cuz. Cum elevii lui Roland Nagy au rămas acasă, deși se spune că erau plecați în Italia, la meciul de la Horia au aterizat „galacticii". Așadar, motive serioase pentru Dușan să creadă că nu are prea multe șanse în fața trupei pregătite de Mihai Petcuț.

Când au intrat pe teren, cei 200 de spectatori au rămas uimiți de ce au văzut. la Zimand Cuz juca Stupar, Militaru, Nelutu Ardelean, sau Mihali. Începe meciul. Pe gazon, gazdele dau totul, iar oaspeții nu prea ajung la poarta adversă, iar noi zicem că Gloria, sau Zimand Cuz, cum vreți, a luat meciul prea ușor. Pe la mijlocul reprizei, Dușan are o intervenție miraculoasă și scorul rămâne nul până la pauză.

După odihnă, Regal Horia deschide scorul. Giulău trage la vinclu, din lateral, portarul Belgrădean respinge în fața porții, iar de la câțiva metri, Ardelean îndeplinește o simplă formalitate: 1-0. Nici bine nu au realizat ce se întâmplă, căci oaspeții au mai încasat-o o dată, la o gafă de începător a lui Stupar, care dă pe lângă minge, în mijlocul careului mare, iar Lipitor - pe fază - marchează pentru un 2-0 magic. Până la final nu am consemnat nimic, de parcă pe teren se aflau doar două echipe de același nivel.

Frumoasa victoria a celor din Horia a venit ca un cadou pentru patronul Ovidiu Ionescu, cel care a reînviat fotbalul din acest sat, făcând lucruri cu adevărat mari.

Horia: Dușan - Țigan, Barna, Vizitiu, Pășcălău, Ardelean, Iftimie, C. Olariu, Giulău (Balogh), Pele (Gallo), Cândea (Lipitor). **Zimand Cuz:** Belgrădean - Ionele, Stupar, Ocanovici (Cristea), Vulpe, L. Olariu, Militaru, Negrea, Vlad, Mihali, Ardelean. **Au arbitrat fără probleme:** C. Trif - la centru, V. Ciurescu și L. Buda - asistenți. **Obs. AJF:** N. Ardelean.

Leo Sfâra

AS Romvest - CNM Pâncota 0-1 (0-0)

Pentru o echipă cu pretenții declarate de promovare, CNM Pâncota a arătat extrem de puține, sâmbătă după-amiază pe terenul Romvest. În fața unor juniori lipsiți de experiență, dar ambițioși nevoie mare, Iancu et company s-au chinuit și au tremurat în final, pentru punctele puse în joc.

După câte o mare ratare de ambele părți (Dragu min 10 și S. Gligor min 21), oaspeții au înscris unicul gol al partidei în min 38, prin Dragu, care a plasat bine cu capul o centrare de pe flancul drept. În repriza secundă, Curta (min 60) își bate joc de o mare ocazie, pentru ca Pașcu (min 64) să-l imite, spre disperarea suporterilor Romvestului. Cu 13 minute înainte de final, Curta lovește un adversar fără minge și arbitrul Țâșcă, pe fază, îi arată cartonașul roșu. Până să se dumirească, eliminatul se trezește în palmele antrenorului Roșca, intrat în teren pentru a-i aplica o corecție jucătorului său. Ultimele minute mută „spectacolul" în tribune, tonul fiind dat de o blondă cu voce pițigăiată, cu pretenții de cunoscătoare a fenomenului, iar continuarea de antrenorul gazdelor, I. Herman. De la replici spumoase se ajunge la amenințări cu bătaia, doar intervenția observatorului AJF, Marcel Vida calmând spiritele inflamate inutil.

Formații

AS Romvest: Boroș - Roman, Asmarandei, Tomoioagă, Bârnoagă, Băla, Pașcu, Herlo, Mailat, Tăutu, S. Gligor. **Au mai jucat:** Ionașcu, Pușcaș, Sârb și Hetco. **CNM Pâncota:** Dulhasz - Pleșescu, Lengyel, Iancu, Ardelean, Moțiu, Moț, Curta, Bontea, Pantea, Dragu. **Au mai evoluat:** Pașca, Bulzan, S. Dragalina.

Foarte bun arbitrajul brigăzii: Dan Țâșcă - centru; Mircea Toderici jr. și Mihai Jivan - asistenți. **Obs. AJF:** Marcel Vida. **La juniori:** 11-0.

Daniel Scridon

Unirea Șeitin - A.S. Dorobanți 3-3 (0-1)

În ciuda zvonurilor, la Șeitin se poate juca fotbal, iar meciul de ieri a demonstrat acest lucru, dacă ținem cont că oaspeții au condus cu 3-0, cu 15 minute înainte de final. ● După aspectul jocului, rezultatul este echitabil, chiar dacă șeitenii au avut patru mingi trimise în bară, deoarece oaspeții au știut să fructifice fiecare ocazie de gol. ● Dorobanțiul a întrat în avantaj la cabine grație golului realizat de Z. Horvath - min. 27. ● Repriza a doua a fost un spectacol fotbalistic și după ce oaspeții au condus cu 3-0 (goluri Z. Horvath - min. 52 și Curtuțiu - min. 56), gazdele au pornit cursa de urmărire reușind imposibilul: egalarea. Șule - min. 75, Iftimie - min. 80 și Pătru - min. 87 au întors rezultatul, în care mai credea doar primarul comunei, Remus Păcurar. ● Remarcații jocului au fost: Jurcă, Șule și Ianoș, respectiv Szabo și Z. Horvath ● Aflat la debutul său în Divizia D, Carlos Borugă s-a achitat excelent de atribuțiile avute ca arbitru de centru, fiind felicitat de ambele echipe.

Șeitin: Roșca - Jurcă, Șule, Iftimie, Pește, Cr. Galiș, M. Galiș, Mocriș, Ad. Moț, Corbu, Fabian. **Au mai jucat:** Ianoș, Pătru, Vâzoc. **A.S. Dorobanți:** E. Szabo - Toth, Z. Levai, S. Horvath, Pistrui, Cionca, Bilan, Curtuți, Z. Horvath, Pădurean, Verba. **Au mai jucat:** Hodăjeu, Varga, Vaștag. **Au arbitrat bine:** C. Borugă la centru, E. Cristea și C. Covaci - asistenți. **Obs. AJF:** M. Toderici.

D. Scridon

Înfrățirea Iratoșu - Șoimii Lipova 0-0

În finalul sezonului trecut Lipova a pierdut promovarea și datorită înfrângerii de la Iratoșu. Din acest motiv, gazdele au avut un avantaj moral în fața trupei lui Cameniță, ratând o ocazie uriașă, în min. 15, prin N. Pall, al cărui șut a fost respins de sub transversală, în corner, de portar. Noua formație oaspete echilibrează disputa, ratând la rândul lor deschiderea scorului în min. 33, prin Ignat, al cărui șut a fost respins, tot în corner, de M. Pall.

Impulsionați din teren de energicul antrenor-jucător Arhilie gazdele domină oarecum surprinzător mitanul secund, ratând două ocazii mari prin Buș și Gyengye. După ce au stat o repriză întreagă „la cutie", șoimii puteau pleca cu toate punctele puse în joc dacă Brândușe îl putea învinge pe M. Pall, în min. 88, dintr-o poziție ideală. Ultima ocazie notabilă a partidei i-a aparținut nou-intratului I. Toth, al cărui șut sănătos a fost respins greu de Linguraru.

Lipova obține a doua remiză albă, externă, în acest început de campionat în finalul unei echipe care merită evidențiată pentru determinarea cu care își joacă șansa, în lipsa unui bagaj tehnic, străin majorității elevilor lui Arhilie.

Iratoșu: M. Pall - Sapungiu, Lovasz, Teușde, Horvath, Bujor, Gyengye, Arhilie, S. Toth (Fodor), N. Pall, Farago (Buș, I. Toth). **Lipova:** Linguraru - Degetar, Miheț, Baul (Vuculescu), Ignat, Covaci, Țițca, Pocaznoi (Brândușe), Cozma (Ștețco), Oros, Strungariu. **Au arbitrat:** R. Pătroescu - la centru, S. Mocacu și N. Iacob - asistenți. **Obs. AJF:** E. Jivan.

S. Cazan

Rezultatele etapei a III-a

Vladimirescu - Beliu 3-3 (Boroș, Man - 2, respectiv Crețu - 2, A. Gligor), AS Romvest - CNM Pâncota 0-1 (Dragu), Regal Horia - Inter Zimand Cuz 2-0 (Ardelean, Lipitor), Aqua Vest - Crișul Ch. Criș 3-1 (Popa - 2, Weirer, respectiv Moca), UTA II - Național Sebiș 4-4 (Rus - 2, Negru, V. Moț, respectiv Purtan, Cuth, Mangu, Balint). F.C. Zimandu Nou - Voința Mailat 2-0 (Berar -2), Unirea Șeitin - AS Dorobanți 3-3 (Șule, Iftimie, Petru, respectiv Z. Horvath - 2, Curtuți), Înfrățirea Iratoș - Șoimii Lipova 0-0, Voința Macea - AS Vinga 12-0 (Petrovici - 5, Clepe - 3, I. Vuin - 3. Pantea).

Clasamentul

1. Macea	3	3	0	0	18-1	9	(+3)
2. Horia	3	2	1	0	6-0	7	(+1)
3. Aqua Vest	3	2	1	0	6-1	7	(+1)
4. Beliu	3	2	1	0	8-4	7	(+4)
5. CNM Pâncota	3	2	1	0	6-2	7	(+4)
6. Z. Nou	3	2	1	0	6-3	7	(+1)
7. Vladimirescu	3	1	2	9	9-7	5	(-1)
8. Șeitin	3	1	1	1	6-5	4	(-2)
9. Iratoșu	3	1	1	1	1-2	4	(-2)
10. Mailat	3	1	0	2	3-4	3	(0)
11. Dorobanți	3	0	2	1	3-6	2	(-1)
12. Lipova	3	0	2	1	0-4	2	(-1)
13. Romvest	2	0	1	1	1-2	1	(-5)
14. Sebiș	3	0	1	2	6-8	1	(-2)
15. UTA-Curtici	2	0	1	1	5-8	1	(-2)
16. Zimand Cuz	3	0	1	2	3-7	1	(-2)
17. Crișul	3	0	1	2	3-7	1	(-2)
18. AS Vinga	3	0	0	3	0-19	0	(-3)

Etapa viitoare (27-28 august 2005): Național Sebiș - AS Romvest, Șoimii Lipova - F.C. Zimandu Nou, Crișul Ch. Criș. - Voința Macea, AS Dorobanți - CNM Pâncota, Voința Mailat - UTA II, AS Vinga - Înfrățirea Iratoșu, Inter Zimand Cuz - Aqua Vest, Dacia Beliu - Regal Horia, Unirea Șeitin - Vladimirescu 2003.

Vladimirescu 2003 - Dacia Beliu 3-3 (0-0)

Fără a avea pretenții la un loc sub soarele Diviziei C, combatantele partidei de sâmbătă seara, de pe cocheta arenă din Vladimirescu, au încins o luptă aprigă pentru cele trei puncte puse în joc în runda a treia a primului eșalon județean. Până la urmă, însă, „duelul" s-a încheiat nedecis, atât Vladimirescu, dar mai ales „dacii" din Beliu avându-și de reproșat greșelile ce au conturat spectaculoasa remiză.

Chiar dacă și în prima repriză au existat oportunități bune - de-o parte și de alta (oaspeților le-a fost anulat, pe bună dreptate, un gol marcat din offside de Țica) - de deschidere a tabelei, cele șase reușite au venit în decursul ultimelor 32 de minute ale întâlnirii. Contraatacul născut după ratarea lui Man, care a „înțepat" balonul pe lângă Coraș, dar și pe lângă butul din dreapta acestuia, s-a finalizat cu gol pentru Dacia. Alin Gligor a insistat la o minge pe banda dreaptă, a centrat în careu și Crețu, nemarcat, a înscris simplu cu capul: 0-1 (min. 58). Zece minute mai târziu, gazdele au egalat în urma unei lovituri libere puse - parcă - cu mâna de către Boloș în vinclul porții belene. Purtați de val, dar și de „necoptul" arbitru Alin Deac, amfitrionii au trecut în avantaj în minutul 71. Plonjonul lui Coraș la picioarele lui Huțan, care de abia a așteptat să cadă în careu, a fost sancționat cu penalty de „central". A executat cu repetiție Cristi Man pentru 2-1. Meciul era departe de a se fi încheiat. Alin Gligor (cap pe spate din caeul mic - min. 74) și același Crețu (reluare în plasă a unui șut respins greșit de D. Rus - min. 86) readuce Dacia în avantaj și pe gazde în pragul disperării. Și totuși, acestea, ajutate și de indecizia fundașilor adverși, vor obține egalarea în ultimul minut de joc. Cel care a înscris a fost „Diesel" Man cu un șiret sec din 10 metri.

La fluierul brigăzii conduse de Alin Deac, asistat de Cristian Păducel și Nicolae Dehelean (observator Teodor Jușcă) s-au aliniat echipele: **Vladimirescu:** Lingurar (D. Rus) - Tănasă, Crefelean, Dărău, Jula - Stănescu (E. Rus), Dinu (Rachici) Boloș, Sima (A. Rus) - Huțan, Man. **Antrenor**: Cristian Sculici. **Beliu:** Coraș - Stan, Blidar, Lup - Măgulean (Țigan), C-tin Filipaș, Crețu, Cristi Filipaș (Popa), Șomoi - A. Gligor, Țica (Cosmin Gligor). **Antrenor:** Nicolae Pintilie. **La juniori:** 1-0.

Călin Mnerie

FC Zimandu Nou - Voința Mailat 2-0 (1-0)

A marcat: Berar (min.6, 65).

Zimandu Nou: Ciornei - Enescu, Ciobu, Stoica, Pocei (min.76 Iștoc) - B.Stoian, Oiță, Berar (min.70 Farcaș), Mager (min.80 Nae) - Tuef (min. 60 Gherman), C.Stoian. **Antrenor:** Lucian Tetileanu.

Mailat: C.Mureșan - Budur, I.Lionti, Neacșu, Nadiu - Bălan, Pleșca, Răduț, Covaci - M. Mureșan (min.52 Chelariu), Tipel (min.60 Vidac). **Antrenor:** Marcel Câmpian.

Arbitri: Bogdan Zaharia - Robert Pantiș, Emil Arsa. **Observator AJF:** Ioan Kocsis Josan. **La juniori:** 1-6.

▲ Trupa lui Tetileanu se află la a doua victorie consecutivă, prima pe propria arenă din acest sezon. Întâlnirea a fost decisă de Cristi Berar. Mijlocașul gazdelor a deschis scorul după șase minute de joc, transformând o lovitură liberă de la 18 metri, portarul Mureșan fiind derutat de o deviere nefericită a zidului. Golul doi a fost unul de generic TV, un șut fantastic de la 30 de metri care a făcut inutil plonjonul goalkepeer-ului din Mailat. ▲ Marcel Câmpian (care nu a contat pe Manga și P.Lionti - ambii accidentați) a mizat pe Răduț și Pleșca la construcție, dar încercările de atac ale vizitatorilor au fost demontate de apărarea excelent condusă de Stoica, iar poarta lui Ciornei a rămas intactă. ▲ Pauza a fost animată de jongleriile stil Ronaldinho ale lui Ilie Popa, finanțatorul din Mailat impresionând asistența cu tehnica sa. ▲ Chiar dacă au mai irosit câteva ocazii rarisime, prestația lui Mager & comp. i-a mulțumit pe numeroșii suporteri ai gazdelor, care încep să viseze la prima parte a clasamentului, chiar dacă nu se pune problema promovării.

Radu Romanescu

UTA II - Național Sebiș 4-4 (4-2)

Au marcat: Rus (2), Negru, V.Moț respectiv Purtan, Cuth, Mangu, Balint.

UTA II: Bordea - Cioasră, Pascariu, Drecin, Mirciov - Toader, Jurcoi, Rus, Micălăcean - V.Moț, Negru. **A mai jucat:** A.Popa. **Antrenor:** Leo Pința.

Național: Cos. Feieș - Cl.Feieș, Balint, Cuth, Purtan - Lupșa, R.Popa, Soltesz, Malancu - Ciurdar, Cris.Feieș. **Au mai jucat:** Merșca, Mangu. **Antrenor:** Marin Balint.

Arbitri: Florin Dumitru - Mile Vidac, Loredan Bogdan. **Observator AJF:** Florin Romanescu. **La juniori:** 15-0.

■ Juniorii lui Pința conduceau cu 4-0 în minutul 36 și se părea că terenul din Curtici va fi gazda unei victorii la scor a tinerilor de la UTA II. ■ Marin Balint, antrenorul jucător al echipei din Sebiș a luat însă totul asupra sa, trăgându-și pur și simplu echipa după el. La 37 de ani, fostul jucător de la UTA, FC Brașov sau Oțelul Galați nu a fost de acord cu încă o înfrângere, iar urmarea a fost halucinantă pentru gazde. ■ Două goluri reușite înainte de pauză și încă două imediat după odihnă au dus scorul la un 4-4 aproape de neconceput. Jucătorii gazdelor erau la pământ, în timp ce Sebișul rata ocazie după ocazie (Balint a luat bara la țintă de două ori!). ■ Paradoxal, Victor Moț a avut șansa victoriei în ultimul minut, dar atacantul detașat la echipa a doua de Dan Mănăilă - prezent și el la meci - a ratat inexplicabil. Partidă de infarct, dar care pune pe gânduri ambele părți, ale căror apărări au rămas datoare...

Radu Romanescu

Rugby

Senzațional! Invincibilitatea „câinilor" a căzut la Arad

Contor Zenner CSU Aurel Vlaicu - Dinamo 26-11 (17-6)

Foto: M. Szego

(Urmare din pagina 1)

Deși marele merit le aparține celor 20 de jucători care au intrat pe gazon, ar fi o greșeală să nu ne îndreptăm gândul și spre cei care au apărat culorile clubului sezoanele trecute și care într-o mai mare sau mică măsură au contribuit la împlinirea unui vis: **ARAD-DINAMO 26-11!!!** Senzațional, nemaipomenit, fantastic! - sunt cuvinte - poate - prea mici pentru o performanță atât de mare.

Chiar dacă trupa arădeană dădea semne de creștere în joc, parcă nimeni nu credea că Dinamo București se poate împiedica în fața „buturugii" lui Șerban. Titratul antrenor al „câinilor roșii", Mircea Paraschiv privea relaxat încălzirea alor săi, având dubii doar în privința diferenței de scor. Ei bine, până să revină cu picioarele pe pământ, gazdele conduceau cu 14-0. În minutele 5 și 7, două faze de manual începute în propriul teren și purtate în viteză de către arădeni au fost finalizate cu eseu de către Floroiu și Daniel Stoica, pentru ca Dimofte să fie precis la transformări. Oaspeții s-au dezmeticit greu și pentru că arbitrajul a fost neaștepat de corect și au mai încasat trei puncte de la Ionuț Dimofte. De abia în a doua parte a primei reprize dinamoviștii au legat câte ceva, dar punctele rămânerii în joc au venit doar în urma a două lovituri de pedeapsă reușite de Bărbuliceanu. 17-6, scor la pauză.

Partea secundă s-a deschis cu un nou balon trimis printre bețe de către Dimofte și la 20-6 sângele „alb-roșilor" dădea în clocot. Lăcătuș a încercat să plaseze un pumn în grămadă, dar este văzut de asistent și eliminat pentru zece minute, prilej pentru arădeni să mai adauge la „zestrea" lor puncte importante. Acestea au sosit tot din piciorul internaționalului Ionuț Dimofte, una dintre penalități fiind transformată de la aproape 40 de metri. Astfel, în minutul 64 tabela arăta un neverosimil 26-6, situație de neacceptat pentru vizitatori. „Biciuți" de pe margine de Paraschiv, „câinii" s-au apropiat amenințător de terenul de țintă arădean, dar au rămas împotmoliți acolo mai bine de zece minute. Contor Zenner s-a apărat exemplar până în minutul 78, când eseul izbutit de Lupu (netransformat de Bărbuliceanu) a contat numai pentru statistică. După fluierul final al clujeanului Gheorghe Sabău, asistat de concitadinul său, Horia Meseșan și bucureșteanul Daniel Frăsineanu, jucători și spectatori (aproximativ 200) au cântat la unison bucuria unei victorii de povestit nepoților.

Formații: Contor Zenner: Buzea, Maxim, Paraschiv, Ene, Ursache, Nichescu, C. Stoica, Vlădeanu, D. Stoica (1 eseu), Dimofte (2 transformări și 4 lovituri de pedeapsă), Bacalu, Mamuc, Preda, Floroiu (1 eseu), Fercu. **Au mai jucat:** R. Mihai, Chiroiu, Grindei, Achim, Gârbău. **Dinamo:** Lăcătuș, Beca, Platon, Pasache, Savin, Burcea, Alionte, Bălașe, Calafeteanu, Nițu, Hâldan, Lupu (1 eseu), Dobre, Marin, Bărbuliceanu (2 lovituri de pedeapsă). **Au mai evoluat:** Tașcă, David, Gornoavă, Poenaru, Marinescu, Căplescu, Ghioc.

Rezultatele etapei a II-a:

Steaua București – Bucovina Suceava 84 – 3, ***Contor Zenner Arad – Dinamo București 26 – 11,*** Universitatea Agressione Cluj – Farul 16 – 3, Poli Agro Iași – Știința Petroșani 55 – 15, Remin Baia Mare – Rulmentul Bârlad 59 – 3.

Clasament

1. Steaua	2	2	0	0	132-19	10	(2 puncte bonus)
2. Baia Mare	2	2	0	0	92-6	10	(2pb)
3. Contor Zenner	***2***	***2***	***0***	***0***	***63-17***	***9***	***(1pb)***
4. U Cluj	2	1	1	0	26-13	6	(0 pb)
5. Dinamo	2	1	0	1	162-26	5	(1 pb)
6. Poli Iași	2	1	0	1	71-63	5	(1 pb)
7. Bârlad	2	0	1	1	13-69	2	(0 pb)
8. Farul	2	0	0	2	9-53	0	
9. Suceava	2	0	0	2	6-117	0	
10. Petroșani	2	0	0	2	15-206	0	

Etapa viitoare (27 august): Bârlad – Steaua, Farul – Baia Mare, Dinamo – Cluj, **Petroșani – Contor Zenner Arad**, Suceava – Poli Iași.

Formula 1

Raikkonen îl sperie pe Alonso

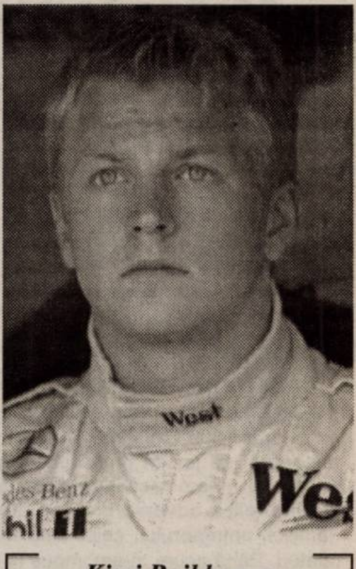
Kimi Raikkonen

Pe un circuit nou, în Turcia, o premieră pentru Țara Semilunei, s-a desfășurat un nou Mare Premiu din acest sezon al Formulei 1.

Cel mai bun s-a devedit a fi Kimi Raikkonen, finlandezul plecat din pole-position, ajuns acum doar să-l sperie pe liderul din acest moment, Fernando Alonso, care a terminat pe doi cursa de ieri. Pe ultima treaptă a podiumului s-a clasat columbianul Juan Pablo Montoya. În ordinea sosirii, au mai intrat în puncte Fisichella, Button, Trulli, Coulthard și Klien.

Clasament general piloți: 1. Alonso 95p., 2. Raikkonen 71p., 3. M. Schumacher 55p., 4. Montoya 40p., 5. Trulli 39p., 6. Fisichella 35p.

Clasament general constructori: 1. Renault 130p., 2. Mc. Laren Mercedes 121p., 3. Ferrari 86p., 4. Toyota 71p., Williams BMW 52p., Red Bull 27p.

Leo Sfâra

Fotbal - Divizia A

Rezultatele etapei a III-a

Jiul Petroșani - Sportul Studențesc 1-3, F.C. Argeș - Gloria Bistrița 2-0, F.C. Vaslui - CFR Cluj 0-3, F.C. Național - Rapid 1-0, „Poli" AEK Timișoara - Steaua 0-0, Oțelul Galați, F.C. Bacău 0-0, Pandurii Tg. Jiu - „Poli" Iași 0-1, Dinamo - F.C. Farul Constanța 0-1.

Etapa viitoare (26-28 august 2005): F.C. Farul Constanța - Jiul Petroșani, CFR Cluj - F.C. Argeș, Sportul Studențesc - F.C. Vaslui, Gloria Bistrița - F.C. Național, FCM Bacău - Pandurii Tg. Jiu, „Poli" Iași - Dinamo, Steaua - Oțelul Galați, Rapid - „Poli" AEK Timișoara.

Clasamentul

1. Steaua	**3**	**2**	**1**	**0**	**5-0**	**7**	**(+4)**
2. F.C. Farul	**3**	**2**	**1**	**0**	**5-3**	**7**	**(+4)**
3. Dinamo	**3**	**2**	**0**	**1**	**7-2**	**6**	**(0)**
4. F.C. Național	**3**	**2**	**0**	**1**	**2-4**	**6**	**(0)**
5. CFR Cluj	**3**	**1**	**2**	**0**	**4-1**	**5**	**(+2)**
6. Sportul	**3**	**1**	**2**	**0**	**6-4**	**5**	**(+2)**
7. „Poli" AEK	**3**	**1**	**1**	**1**	**3-1**	**4**	**(+2)**
8. F.C. Argeș	**3**	**1**	**1**	**1**	**3-2**	**4**	**(-2)**
9. Gloria	**3**	**1**	**1**	**1**	**3-3**	**4**	**(+1)**
10. Rapid	**3**	**1**	**1**	**1**	**2-2**	**4**	**(+1)**
11. FCM Bacău	**3**	**1**	**1**	**1**	**1-1**	**4**	**(+1)**
12. Oțelul	**3**	**1**	**1**	**1**	**2-4**	**4**	**(-2)**
13. „Poli" Iași	**3**	**1**	**0**	**2**	**1-4**	**3**	**(0)**
14. F.C. Vaslui	**3**	**0**	**1**	**2**	**1-5**	**1**	**(-5)**
15. Jiul	**3**	**0**	**1**	**2**	**1-5**	**1**	**(-5)**
16. Pandurii	**3**	**0**	**0**	**3**	**0-5**	**0**	**(-6)**

Adio, Cupă

Singura reprezentantă a fotbalului arădean - exceptând divizionara B, UTA, care nu a intrat încă în „focul" competiției - rămasă în actuala ediție a Cupei României, la fotbal, Atletic Club Universitar a fost eliminată de Bihorul Beiuș. Într-un joc disputat vineri după amiază în județul vecin, elevii lui Mircea Aslău au pierdut, scor 0-4, acuzând absențele portarului Mutu și a fundașului Lung.

D. S.

„Triunghiular" amical

Pe terenul „Blănarul", trei divizionare C s-au întâlnit vineri într-un „triunghiular" amical. Iată rezultatele consemnate:

Gloria Arad - Hexe Jebel 1-0 (gol Ardelean - penalty)

Hexe Jebel - Victoria Nădlac 2-0

Victoria Nădlac - Gloria Arad 2-0 (Bozian - 2)

Mihai Petcuț, antrenorul Gloriei a folosit următorii jucători: Dronca - Ionele, Stupar, Vulpe, C. Olariu, Vlad, Rad, Militaru, Ali Tolmbaye, Ardelean, Mihali. Au mai jucat: Belgrădean, Mișcoi, Guțu, Ocanovici, Negrea, Brandais, Cristea.

Tehnicianul „vameșilor" nădlăcani, Dan Cuedan, s-a bazat pe: Trifoi - Sighete, Pavel, Vlădău, Măcean, Babău, Iaroș, Cotuna, Bozian, Kukucska, Peii. Au mai evoluat: Nilă, Moț, Puiu, Iancu și Popovici.

D. Scridon

ALENIS PrePay

CONNEX

La jumătate!

50% reducere la orice abonament și oricâte extraopțiuni* până la sfârșitul anului și, gratuit, 20 de minute naționale, lunar, pe viață**

50% reducere la telefoane

Siemens A57 $ 12
Motorola C650 $34
Siemens A62 $ 12
Siemens CV65 $34
Nokia 1100 $ 12
Nokia 1101 $ 12
Sagem MyC2-2 $ 12
SonyEricsson T290i $ 12

Arad, str. Vasile Alecsandri, nr. 1
(fost Noul Stil)
Tel.: 0723/677 012

(C.A./1367/2005)

Victor Crivoi, steaua turneului de tenis „Ion Țiriac”

◆ Finala românească nu a avut istoric

Victor Crivoi este câștigătorul turneului de tenis „Ion Țiriac”, dotat cu premii în valoare totală de 10.000 de dolari și încheiat ieri în orașul nostru, pe terenurile din Subcetate. A doua ediție arădeană a concursului de circuit a fost, din nou, o reușită iar acest fapt se datorează tuturor celor implicați în organizare. Un rol important a revenit, iarăși, directorul de turneu, Anela Freer dar și Consiliului Județean Arad, prin Centrul Cultural Județean (care a oferit premiile) sau Federației de specialitate, în colaborare cu D.J.S. și o serie de sponsori. A contribuit la succesul competiției o întreagă armată de persoane: arbitri, copii de mingi, medic, maseur etc. Spectatorii au fost mulțumiți, între ei aflându-se inclusiv artiști precum componenți ai formației Phoenix ori Ovidiu Lipan (Țăndărică).

Cel mai tare meci

... a fost cel din semifinale, între uruguayanul Cuevas și Crivoi. Sudamericanul a avut jocul în mână, conducând cu 7-6 și chiar 3-0 în setul doi. Apoi, însă, s-a blocat inexplicabil, obținând până la finele partidei un singur ghem și părăsind întrecerea. Dincolo, Angelo Niculescu, o plăcută surpriză, trecea de Crăciun cu 6-3, 7-6, revenind în tie-break dintr-o situație delicată (3-5).

În 45-50 de minute

... adică foarte repede s-a hotărât soarta finalei. Descătușat după dificilele victorii cu marocanul Chaki și Pablo Cuevas, favoritul unu, Victor Crivoi nu a lăsat nici o șansă colegului său Nicu-lescu. 6-0, 6-2, învinsul acuzând o accidentare la mână, care i-a scăzut considerabil potențialul. Aradul își alegea, astfel, o nouă stea și făcea față, cu brio, exigențelor unui concurs internațional.

Microfonul buclucaș

La festivitatea de premiere, microfonul a jucat unele feste vorbitorilor, totuși nu a putut strica atmosfera de sărbătoare și de bună dispoziție. S-au adresat celor prezenți Anela Freer, director de turneu, care a adus mulțumiri și a făcut poze, multe poze, Sever Jurcă (consilier județean), Abel Apostol - organizatori și Ovidiu Șola, arbitru. De asemenea, a onorat turneul Marius Lazurca, directorul Centrului Cultural Județean. Nu au lipsit cuvintele de laudă și speranța într-o continuare pe măsură a ambelor evenimente de tenis, găzduite pe Mureș („Ilie Năstase” respectiv „Ion Țiriac”).

Marele perdant

Indiscutabil, marele perdant al „Ion Țiriac” rămâne uruguayanul Cuevas. Tehnic și... simpatic, acesta a ratat șansa finalei într-un mod neverosimil. La unele mingi, Pablo se manifesta prin strigăte în spaniolă, unele dintre cele mai ciudate („Burro, perro!” - în traducere „Măgar, câine!”). Cuevas are 19 ani, e jucător de Cupa Davis, în selecționata Uruguayului și are la activ destule realizări în turneele românești - finală la Iași, semifinale -de două ori- în Capitală respectiv victorie la dublu, și sferturi de finală la Târgu Mureș. A participat și la ediția trecută a turneului de la Arad.

12 puncte ATP

Atât a obținut Victor Crivoi pentru triumful de ieri. Plus că, foarte probabil, va urca între primii 300 tenismani ai lumii. „Nu mă așteptam să joc în finală cu Angelo. Mă bucur că mi-am recâștigat încrederea, țin să îmi felicit adversarul și să mulțumesc familiei, antrenorului, celor care mi-au fost alături. Până acum m-am impus la 5 turnee de 10.000 de dolari, disputate în țară - de două ori în București, la Focșani, Bacău respectiv la Arad. Am mai câștigat și în Turcia, la Ankara. Important este că, practic, am primit wild card pentru BCR Open România. Vreau ca finalul de an să mă găsească undeva pe pozițiile 100-200 în topul mondial, lucru care necesită o pregătire specială din partea mea” - ne-a declarat Crivoi.

Artiștii zgurei, împreună cu un artist al lumii muzicale - Ovidiu Lipan.

La dublu, reușită a perechii Barbu - Moldovan

În proba de dublu, locul întâi a fost apropiat de perechea Adrian Barbu - Ion Moldovan (România). Aceștia au dispus în finală de Leonte (România) - Oswald (Austria), cu 6-4, 6-2.

Grupaj realizat de
Adrian Hărțău
Foto: M. Szegö

Cupa „Box Club UVVG Arad”, o întrecere binevenită

Cei care și-au făcut timp ori s-au aflat, pur și simplu, pe faleză în dreptul bazei Constructorul, au putut asista, sâmbătă dimineața, la o atractivă gală de box. Pugiliști din Baia Mare, Timișoara, Turnu Severin, Rovinari, Bumbești Jiu și Arad și-au încrucișat mănușile în cadrul Cupei „Box Club UVVG”, manifestare ce a luat naștere la inițiativa antrenorilor Adolf Ivanovici și Florin Ștefan, ajunsă, între timp, la ediția a 7-a. Învingătorii, pe categorii, s-au numit Gheorghe Dănuț (Timișoara), Boha Sebastian (Timișoara), Kovacs Melinda (Box Club Arad), Neș Alexandru (Box Club Arad), Grancea Claudiu (Box Club Arad), Fota Cristian (Turnu Severin), Olteanu Luigi (Box Club Arad), Tănăsie Adrian (Timișoara), Lefter Gabriel (Box Club Arad), Rezmeveș Vasile (Baia Mare), Irimia Cristian (Box Club Arad), Grancea Alexandru (Box Club Arad) și Cardoș Florin (Baia Mare). Oficialii galei au fost Constantin Bujor - delegat general, Sentici Ștefan - medic, Filip Claudiu, Dușu Fabian și Clonța Sorin - arbitrii.

A.H.

Polo

Astra, vicecampioană națională

Arădenii de la Astra sunt vicecampioni ai țării la categoria juniori III. Al doilea turneu final, derulat în Capitală a adus pentru elevii antrenorului Horia Capotescu următoarele rezultate: 7-4 cu Colegiul Racoviță București, 14-6 cu CSȘ 1 București, 2-7 cu CSȘ 6 București, 2-2 cu Rapid și 5-10 cu Crișul Oradea. Medaliile de aur au fost adjudecate de orădeni.

A.H.

Old Boys UTA - Old Boys „Poli” 2-2 (1-2)

Așa cum era anunțat de mai multă vreme, dar creditată cu puține șanse de reușită, ceremonia serbării a 60 de ani de activitate a UTA-ei a avut loc sâmbătă, pe bătrânul stadion arădean. „Frișca pe tort” a pus-o meciul de old-boys dintre UTA și „Poli”, terminat la egalitate, conform previziunilor. Pentru gazde au marcat Ungur și Mitu, iar oaspeții au replicat prin Roșca și Trițoiu.

La UTA au evoluat Jivan, Sinescu, Szel, Gaica, Hirmler, Lucaci, Mitu, Lazăr, Ungur, Târlea, Nadiu, Bunaciu, Burtea, Nădăban și Neamțiu. „Poli” i-a adus la Arad pe Goldan, Petrov, Andreiaș, Deac, Mureșan, Gligorovici, Avram, Bărbosu, Trițoiu, Tavi Roșca, Ilici, Rus, Oct. Popescu, Lorincz.

În tribune au stat Alexandru Dan, Zoltan Farmati, Vaczi senior și junior, dar și alte legende ale „Bătrânei Doamne”. La reușita evenimentului au concurat conducătorii de la UTA și cei de la Old Boys, dar și Casa de Cultură a Municipiului Arad.

Leo Sfâra

S.C. I.C.I.M. S.A.
Foto: St. Matyas

Așa a fost...

◆ În campionatul 1985

● ***S-a încheiat ediția 1984-85 a Diviziei B la fotbal. În ultima etapă: Sticla Arieșul Turda - UTA 3-1 și Strungul Arad - Armătura Zalău 3-0. În clasament: 1. „U” Cluj... 5. Strungul.... 13. UTA.***

● *A 28-a ediție a Cupei Orașelor la ciclism, desfășurată pe un traseu din centrul Aradului, a fost câștigată de ciclistul Ludovic Kovacs (Voința Arad), pregătit de antrenorul Matei Pelok.*

● ***La Tg. Mureș, în cadrul fazei de zonă a C.N. de atletism pentru juniori III (14-15 ani) atleții de la CSS Arad au câștigat patru probe. Daniel Alexandru a egalat recordul țării la juniori III în proba de 200 m cu 22,9 sec. câștigând și la 80 m cu 8,2 sec. Tot pe primul loc s-a clasat Ionel Oprea la disc (1 kg) cu 63,30 m și Zoltan Szabo la ciocan cu 43,06 m.***

● *În vara acestui an A.S. Recolta Arad a promovat în Divizia B. Știți la ce sport? La baschet masculin. Echipa pregătită de antrenorii Emerich Davidhazy și Mircea Prică i-a avut în componență, printre alții, pe Mihai Sinevici, Zoltan Szilasi, Radu Selegean, Valentin Banu, Milenco Mânzat și alții.*

● ***În meci de pregătire pentru noul campionat, UTA - Mureșul Deva 4-1 (2-1). Antrenorul Nicolae Dumitrescu a început jocul în formația: Lovas - Bubela, Gall, Lucaci, Bogdan, Leac, Bîtea, Manea, Țîrban, Filip, Țîrlea.***

● *În prima etapă a turului Diviziei B: UTA - Jiul Petroșani 1-0 (1.0). A marcat Țîrban (min. 23).*

● ***În „Cupa României” la fotbal, Șoimii Lipova - Rapid Arad 3-1 (2-0), CFR Arad - Motorul Arad 4-2, Victoria Ineu - Recolta Salonta 3-2.***

● *În prima etapă a Diviziei C: CSM Lugoj - Rapid Arad 1-2 (0-2) pentru arădeni au înscris Lazăr (min. 15) și Negrău (min. 36) și Strungul Chișineu Criș - Șoimii Lipova 4-1 (1-0). Au marcat Ruska (min. 44 din penalty), Akerman (min. 76), Mîrza (min, 82), Acs (min. 83), respectiv Lascu (min. 80).*

● ***În etapa a 2-a din B, Strungul Arad - Unirea Alba Iulia 4-2 (2-0). Pentru arădeni au înscris Urs (min. 32, 44 și 49) și Rus (min. 60). Antrenorul jucător al gazdelor Leonida Nedelcu II, a împlinit în ziua meciului 33 de ani.***

● *În etapa cu numărul 3, surpriză la Arad: UTA - FC Maramureș Baia Mare 0-1 (0-1), prin golul înscris de Dinu Moldovan (min. 4).*

Alex. Chebeleu

MINISTERUL FINANTELOR PUBLICE
AGENTIA NATIONALA DE ADMINISTRARE FISCALA

D.G.F.P. ARAD / A.F.P. ARAD
B – dul Revolutiei, nr. 77, Localitatea Arad

Dosar de executare 3871/25.04.2003

ANUNT PRIVIND VINZAREA PENTRU BUNURI MOBILE
Anul 2005 luna septembrie ziua 05
LICITATIA a – III– a

In temeiul art.157, alin.(1) din O.G. 92/2003, privind Codul de procedura fiscala, republicata, cu modificarile si completarile ulterioare, se face cunoscut prin prezenta ca in ***ziua de 05, luna septembrie, anul 2005 ora 11****, in localitatea Arad, Aleea Neptun,bl.Y-4, ap.19 se vor vinde prin licitatie publica bunurile mobile mentionate mai jos, proprietate a debitorului* ***S.C. LUNGAVEL S.R.L. cu sediul in localitatea Arad, Aleea Neptun,bl.Y-4, ap.19, cod de inregistrare fiscala R 4819270:***

NR.CRT.	DENUMIRE BUN	NR. BUC.	VALOARE RON/BUC.	VALOARE ROL/BUC.
1.	Calculator PC, AMD Duron, K6/2	1	198	1.979.500
2.	Calculator PC PII 233	1	208	2.078.500
3.	Imprimanta Epson LX 300+	1	166	1.658.000
4.	Imprimanta HP, Deskjet 840C	1	166	1.658.000
5.	Casa de marcat cu cititor de coduri Datecs	1	191	1.906.500
6.	Fax Cannon B 150	1	103	1.029.000
7.	Sursa APC 650 VA	1	101	1.008.500
8.	Telefon mobil cu incarcator ALCATEL 0165 X	1	18	175.000
9.	Telefon mobil cu incarcator BOSCH GSM 509	1	25	250.000
10.	Telefon fix ROMTELECOM RO 98TF	1	5	50.000
11.	Calculator birou Cannon WS-140H	1	15	150.000
12.	Raft metalic	25	15	150.000

**cota de taxa pe valoarea adaugata pentru vinzarea bunurilor mobile este de 19% / neimpozabil in conformitate cu prevederile art.128, alin.(3), lit.b, din Legea nr.571/2003, privind Codul Fiscal, cu modificarile ulterioare, si pct.4, alin.(3) din normele metodologice de aplicare a Titlului VI din Codul Fiscal, aprobate prin Hotarirea Guvernului nr.44/2004, cu modificarile ulterioare.*

Invitam pe cei care pretind vreun drept asupra bunurilor mai sus mentionate, vor instiinta despre aceasta organul de executare inainte de data stabilita pentru vanzare.

Cei interesati in cumpararea bunurilor sunt invitati sa prezinte, pana in ziua precedenta termenului de vanzare: ofertele de cumparare, dovada depunerii taxei de participare reprezentand 10% din pretul de pornire al licitatiei, imputernicirea persoanei care il reprezinta pe ofertant, pentru persoanele juridice de nationalitate romana-copie dupa certificatul unic de inregistrare eliberat de Oficiul Registrului Comertului, pentru persoanele juridice straine-actul de inmatriculare tradus in limba romana, pentru persoanele fizice romane-copie de pe actul de identitate precum si dovada emisa de creditorii bugetari ca nu au obligatii bugetare restante, urmind sa se prezinte la data stabilita pentru vinzare si la locul fixat in acest scop.

Impotriva prezentului inscris, cel interesat poate introduce contestatie la instanta judecatoreasca competenta, in termen de 15 zile de la comunicare sau luare la cunostinta, in conformitate cu prevederile art.168-169 din Ordonanta Guvernului nr.92/2003, republicata ,cu modificarile si completarile ulterioare.

Potrivit dispozitiilor art.9, alin.(2), lit.d din Ordonanta Guvernului nr.92/2003, republicata, cu modificarile si completarile ulterioare, cind urmeaza sa se ia masuri de executare silita, nu este obligatorie audierea contribuabilului.

Informatii suplimentare se pot obtine zilnic intre orele 8-10 la sediul Administratiei Finantelor Publice a Municipiului Arad, camera 25."

Șef Administrație - Mihaela Găleanu

(c.1235/2005)

S. C. Das Auto SRL

cu sediul în Arad, str. Zimbrului nr. 101 A, ap. 2, tel. 0724/266.089

dorește să obțină autorizația de mediu

pentru punctul de lucru din sediul Arad, str. Zimbrului nr. 101A, ap. 2, tel. 0724/266.089, unde se desfășoară activitățile de: 3613 Producție mobilier pentru bucătării, 3614 Producția altor tipuri de mobilier, 5020 întreținerea și repararea autovehiculelor, având ca principale faze ale procesului tehnologic următoarele: spălătorie auto-înmuiere, aplicarea substanțelor pentru curățare, îndepărtarea mizeriei, clătire, uscare; producție mobilier - măsurare, debitare, aplicare folie, lipire, aplicrea șuruburilor și a altor elemente de legătură, pregătire pentru asamblare, asamblare, verificare.

MĂSURI DE PROTECȚIE A FACTORILOR DE MEDIU:
Apa - decantor,
separator de uleiuri
Sol - platformă din beton
Gestiune deșeuri -
pubele de gunoi

Observațiile publicului formulate în scris: informațiile privind potențialul impact asupra mediului se depun/pot fi consultate la sediul Agenției de Protecția Mediului Arad, Bd. Dragalina nr. 16, tel. 0257/280.331, tel/fax 0257/280.996, timp de zece zile lucrătoare după data publicării prezentului anunț. (6789329)

De la 0 la 768 kb într-o secundă.

Noul CableLink: abonamente de la 9 USD/lună, viteze de până la 768 kb/s

Noul CableLink îți aduce acum 3 abonamente mai ușor de plătit și de folosit. În plus, acum traficul este nelimitat, iar fiecare pachet are incluse multe minute gratuite de convorbiri în rețelele Romtelecom și RDS.Tel.

Mai multe detalii te așteaptă pe www.rdslink.ro.

Grăbește-te: în iulie și august instalarea e gratuită!

Cable Link
100% internet
0% taxe telefonice

rds.LINK
www.rdslink.ro

- Oradea 0359.400.414
- Arad 0357.400.414
- Satu Mare 0361.400.414
- Baia Mare 0362.400.414

(c.344/2004)

ATENȚIE AGRICULTORI!

S.C. SERVAGROMEC S.A. ARAD

VINDE

- ▨tractoare subvenționate 45% din preț
- ▨utilaje agricole (motocositori, greble, aparate de muls) subvenționate - 60% din preț.

INFORMAȚII
ARAD, Str. Kogălniceanu 22, tel. 280.712.

(COM./08.2005)

CONNEX®

TOT GSM
By Petrocom D&V

La jumătate!

50% reducere

la orice abonament și oricâte extraopțiuni* până la sfârșitul anului

și, gratuit, 20 de minute naționale, lunar, pe viață**

50% reducere la telefoane

Acum în magazinele TOT GSM

toate aceste telefoane le găsiți la prețul de 12$

12$
Nokia 1100
Nokia 1101
Siemens A 57
Siemens A 62
Sagem Myc22
Sony Ericsson T 290i

Arad: Bd. Unirii nr. 1-3, tel. 0726.116.069

RATE
in magazin doar cu buletinul!

(COM./08.2005)

Preturile nu contin TVA, telefoane în limita stocului disponibil. Ofertă valabilă în perioada 5 august - 11 septembrie.
* Valabil pentru abonamentele: Connex Standard, Connex Standard +25, Connex Numere Favorite, Connex Ore Favorite, Connex Plus, Connex Plus Activ, Connex Plus Unic si Connex Plus Intensiv si pentru extraoptiunile: Numere Favorite, Ore Favorite, Tarif Unic, 15 minute nationale, Activ, Convorbiri Intensiv. 100% reducere timp de 2 luni, pentru extraoptiunile SMS si MMS.
** Ofertă valabilă pentru persoanele cu domiciliul într-unul dintre judetele: Alba, Arad, Arges, Bacău, Bihor, Bistrita-Năsăud, Botosani, Caras Severin, Covasna, Dolj, Galati, Harghita, Iasi, Maramures, Mures, Neamt, Satu Mare, Sălaj, Sibiu, Suceava, Tulcea, Vaslui, Vâlcea.
Oferta este supusă unor clauze disponibile în magazine sau la agentii de vânzări.

BUNGE

Numărul 1 mondial în procesarea semințelor oleaginoase,
numărul 1 în România în achiziția semințelor de floarea-soarelui
www.bunge.com

prin Bunge România SRL

Achiziționează și comercializează semințe oleaginoase și cereale. Plata se face în maxim 48 de ore.

Persoane de contact:

Robert Arsene
DIRECTOR GENERAL

Eugenia Zorilă Mertlik
DIRECTOR COMERCIAL

EST		SUD		VEST	
Paul Ciobănică Manager Originare	0744 514 395	Florin Vlaicu Manager Originare	0742 109 873	Sorin Stana Manager Originare	0742 010 228
Cătălin Sirițeanu	0744 506 032	Dragoș Nedelcu	0742 109 874	Claudiu Morar	0741 080 043
Cristian Brânzilă	0745 417 591	Lucian Iancu	0742 109 655	Stan Jean Rapa	0742 109 871
Doru Leonte	0742 108 298	Sorin Văluscă	0744 396 570	Tibor Dallos	0741 278 407
		George Avram	0744 630 976		
		Cătălin Bogdanov	0744 506 064		
		Constantin Vasile	0745 077 017		
		Dorin Cazacu	0745 528 075		
		Cristian Lungu	0745 002 011		

De asemenea, Bunge România furnizează clienților săi:
- prestări servicii de siloz* (recepție, curățare, uscare, depozitare, livrare) - persoană de contact: Bogdan Lăpuște (Iași, telefon mobil 0744 568 157);
- comercializare șrot de floarea-soarelui, șrot de soia și cereale - persoane de contact Adriana Szvercsak (Oradea, telefon mobil 0741 237 002) și Rodica Meiu (Iași, telefon mobil 0743 339 800).

*** Lista silozurilor Bunge și a bazelor partenerilor noștri se poate obține prin intermediul persoanelor de contact din fiecare zonă (EST, SUD, VEST).**

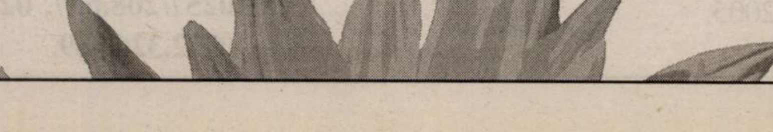

(COM./08.2005)

GI MOTOR

- Depozit Aradul Nou tel: 0257.288.009 fax:0257.214.800
- Depozit Obor tel/fax:0257.256.243
- Depozit Lipova tel/fax: 0257.562.388
- Departament vanzari:0723.183.125; 0723.183.105

Materiale de constructii la indemana oricui!

REDUCERI DE SEZON LA GI MOTOR

CIMENT
PLACI GIPS-CARTON
BLOC CERAMIC
OTEL-BETON
PLASE SUDATE
TERMOSISTEM
ADEZIVI
si multe, multe altele...

(C.A.T158/2005)

S.C. INTERNAȚIONAL PET S.R.L.

ACHIZIȚIONĂM DE LA POPULAȚIE

în depozitul din Calea Zimandului nr. 3 (în incinta fostelor sere Grădiște, vis-a-vis de depozitul de bere S.C. DAVILA S.R.L.), următoarele:

- **sticle plastic PET** - 4.000 lei/kg sortat pe culori; - 3.000 lei/kg nesortat
- **folie plastic LDPE** - 3.000 lei/kg curat incolor; - 2.000 lei/kg murdară incolor
- **navete plastic HDPE** - colorate 4.000 lei/kg; gri sau negre 2.000 lei/kg

INFORMAȚII SUPLIMENTARE LA TELEFON 0741.679.266

(C.1419/2005)

NOU! ȘI CLIMATIZAT

UNIC PRODUCATOR SALTELE ORTOPEDICE SEMI-LATEX SPUMA-POLIURETAN

MONDIAL-FLEX

LIDER ÎN DOMENIU

MARE OFERTĂ!!!

saltea semi-ortopedicã (SEMILATEX) 200/80 CM la numai 99 lei (990.000 lei)

ARADUL NOU - Calea Timișorii nr. 173, tel. 278.977
GRĂDIȘTE -Str. PETRU RAREȘ nr. 36, tel. 218.991
PODGORIA (vis a vis de Casa Sindicatelor) tel. 234.218
Informații 0788.790.239 www.materflex.ro

mobilier la comandã (orice tip) SECUSIGIU tel. 0744.519.631

(6789332)

PROGES
pentru amenajări interioare

ANGAJEAZĂ
REPREZENTANT VANZARI PT MAGAZIN

CERINTE:
- experienta in vanzari
- cunostinte operare PC

AVANTAJE:
- salariu atractiv, lucru intr-o echipa tanara si dinamica

CV-urile se trimit pe fax la 0256/270263 sau e-mail Crinel.Catanas@Proges.ro

(COM./08.2005)

S.C. DIAMANT IMPEX S.R.L.
Tel.: 0257/286 170
Mob.: 0745/988 443
0788/988 444

Comercializează:
- *Scaune ergonomice, de birou, săli de conferințe, bucătărie, bar.*
- *Pluș, stofă, imitație de piele*
- *Șuruburi, holtzșuruburi, șuruburi metrice orice dimensiune*

PRODUCE ŞI COMERCIALIZEAZĂ MOBILĂ DIN PAL SAU MASIV
REPREZENTANT GUBAN, TOATE LA CELE MAI MICI PREȚURI

DACĂ NU CREZI SUNĂ ŞI TE CONVINGE!

(C.A.1367/2005) E-mail: diamant.ro@rdslink.ro

SC ROSKO TEXTIL SRL este unul dintre cei mai importanți investitori din județul Arad cu sediul în Zona Liberă Curtici, societatea face parte dintr-un mare concern care are ca obiect de activitate producția de lenjerie intimă.

ARE DISPONIBILE URMĂTOARELE POZIȚII:

COORDONATOR LOGISTICĂ - TRANSPORT

CERINȚE :
- absolvent colegiu sau universitate
- cunoștințe foarte bune de limba engleză, franceză este un avantaj
- cunoștințe calculator nivel avansat (Excel, Word, Lotus)

ABILITĂȚI :
- dinamism ;
- spirit comunicativ ;
- inițiavă, dorința de a lucra în mediu multitasking ;
- abilități de lucru în echipă ;
- spirit organizatoric ;

Cei interesați sunt rugați să-și depună Curriculum Vitae și scrisoare de intenție în care se va specifica postul pentru care optează la departamentul Resurse Umane, prin fax no. **0257/208.601, 0257/208.602** sau prin e-mail la adresa **eila@eu.saralee.com** până cel tarziu 26.08.2005.

CONFECȚIONER/E textile calificat/e sau necalificat/e:

CERINȚE ȘI ABILITĂȚI :
- minim 8 clase
- îndemânare,
- persoană disciplinată, organizată;
- disponibilitate la lucru în 2 sau 3 schimburi;

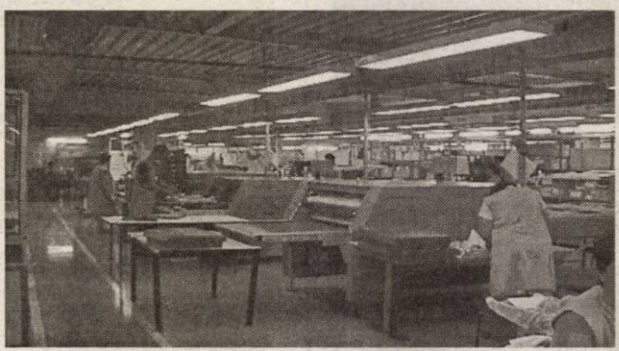

SOCIETATEA OFERĂ:
- salarii atractive și tichete de masă
- transportul este gratuit
- asigură asistență medicală permanentă.

Pentru informații suplimentare sunteți rugați să sunați la numerele de telefon **0257/208.626 , 0257/208.627, 0257/208.676; 0742.106.075, 0722.326.389.**

PRODUCTION PLANNER

Raportează direct Brand Planning and Procurement Manager

CERINȚE:
- studii medii sau superioare
- experiență în planificare producție
- engleză nivel mediu spre avansat, franceza este un avantaj
- cunoștințe operare calculator (EXCEL- nivel avansat, ACCESS- avantaj)

ABILITĂȚI:
- adaptabilitate la lucrul în echipă
- dinamism
- spirit comunicativ
- inițiativă
- spirit analitic, organizatoric

PRINCIPALELE RESPONSABILITĂȚI:
- întocmirea și urmărirea planurilor săptămânale de producție
- administrarea și tratarea reclamațiilor de la subcontractori
- raportarea în sistemul intern de gestiune a produselor finite
- întreținerea periodică a sistemului de gestiune

Cei interesați sunt rugați să-și depună Curriculum Vitae și scrisoare de intenție în care se va specifica postul pentru care se optează la departamentul Resurse Umane, la fax no. **0257 - 208.601, 0257 - 208.602** sau prin e-mail la adresa **eila@eu.saralee.com** până cel târziu 26.08.2005.

(COM./08.2005)

S.C. Tehnodomus S.A.

angajează str. Petru Rareș nr. 28 Grădiște

- ingineri constructori
- maiștri constructori
- zidari
- zugravi
- dulgheri
- lăcătuși
- fierari betoniști
- sudori

Informații tel.: 0257-276.113; 0257-276.118; 0257-276.775

(6789338)

PRIMĂRIA ORAȘULUI CHIȘINEU-CRIȘ

ORGANIZEAZĂ VINERI 9 SEPTEMBRIE 2005 ORELE 10,00

LICITAȚIE PUBLICĂ DESCHISĂ

pentru vânzarea unui lot în suprafață de 1440 mp, pentru construcția de locuință, situat în Chișineu-Criș str. Primăverii (fosta Brutărie)

Prețul de pornire a licitației este 58.628 lei RON.
Taxa de înscriere la licitatie 100 lei RON .
Garanția de participare 5.863 lei RON .

Înscrierile la licitație se pot face până joi 8 septembrie 2005 orele 10.00.

RELAȚII LA TELEFON : 350098, 350044 .

(com.388/Ag. Criș)

PARCHET
COVOARE
LAMBRIURI
UȘI

PROGES

pentru amenajări interioare

PARCHET LAMINAT

14,95 lei/mp*

AICI GĂSEȘTI CEL MAI MIC PREȚ!

+ COVORAȘ INTRARE GRATUIT

Str. Dorobanți nr. 55, tel: 282.021

*Preț fără TVA

(c./2005)

Medic stomatolog

Dr. Ciobanu Călin

Arad, str. M. Eminescu nr. 5 Orar 14-18

- implanturi dentare
- tratamente laser
- albirea profesională a dinților

(6789339)

PROD AGRO BIAN

Atenție agricultori!

Ofertă de sezon

S.C. PRODAGRO-BIAN S.R.L.

ARAD, Str. BICAZ nr. 6, 310239 www.prodagro-bian.ro
e-mail: prodagrobian@yahoo.com
tel. 0257/288.306, 288.100, 288.727, 0724.204.334

ACHIZIȚIONEAZĂ ORZ

la depozitele din Arad, str. Bicaz nr. 6 și Pecica

la următorii indici de calitate
Umiditate max. 14
GR. Hect. min. 56
Corp străin max. 3%
Semințe străine max. 1%
Liber de boli și dăunători.

PREȚ 2100 +TVA

Plata pe loc la sediul firmei din Arad, str. Bicaz nr. 6.

(COM./08.2005)

PIASTRELLE

Pasiune pentru detaliu

Prezentați acest cupon în oricare din magazinele PIASTRELLE și aveți

5% DISCOUNT

Arad: Calea Timișoarei nr.50/0257 287 630; Calea Radnei nr. 198-200/0257 369 133; **Timișoara**: Str. Simion Bărnuțiu bl.11/ 0256 287 556 Str. Iuliu Maniu nr.47/ 0256 245 839; **Lugoj**: Str.Timișorii nr. 90/ 0256 355 407

(c.1119/2005)

S.C. Lazăr & Söhne S.R.L.

CU SEDIUL ÎN ARAD

SELECTEAZĂ ÎN VEDEREA ANGAJĂRII

pentru magazinul din Chișineu Criș

Vânzător gestionar

CONDIȚII:

- **studii medii absolvite (diplomă bacalaureat)**
- **curs de specializare pentru comercializarea produselor alimentare sau**
- **2 ani vechime în domeniul comercializării produselor alimentare și curs de noțiuni fundamentale de igienă.**

Persoanele interesate sunt rugate să trimită Curriculum Vitae la numărul de **fax: 0257/257.085**, până la data de **26.08.05.**

Rugăm menționarea numărului de telefon pe C.V.
Doar persoanele selectate vor fi anunțate. (COM./08.2005)

ATENȚIE ȘOFERI

GPL

1 l benzină = 33.000 lei
1 l gaz (GPL) = 17.100 lei

- la un calcul simplu ajungi la concluzia că trebuie să montezi pe mașina ta o instalație de gaz tip G.P.L.

benzină: 15.000 km/an x 10% (consum) = 1.500 litri x 33.000 lei = 49.500.000 lei
gaz GPL: 15.000 km/an x 11% (consum) = 1.650 litri x 17.100 lei = 28.215.000 lei

Ai economisit 20.835.000 lei/an

INCREDIBIL!!!

INFORMAȚII:
RO SERVICE INT. 265880; 0744.873.210.

(c.p. 1361/2005)

MANITOBA TEX

Textile Production - Printing and Embroidery

MANITOBA PRINT S.R.L.

angajează personal pentru postul de operator mașină - imprimat.

SE CER studii medii, stagiul militar satisfăcut iar cunoașterea lb. engleze constituie un avantaj.

Cei interesați sunt rugați să trimită CV prin poștă la O.P. 3 Arad, C.P. 152 sau prin fax la nr. 0257-281322.

(COM./08.2005)

Închiriem spațiu central în Arad pentru birouri

în **Bd. Revoluției nr. 56, et.II, cca 60 m.p.**

PREȚ 500 EURO (FĂRĂ TVA).

Informații la tel. 0740.115.015

(com./08.2005)

TÜV RHEINLAND România ORGANIZEAZĂ

ÎN PERIOADA 14-16 SEPTEMBRIE 2005
în Arad, Hotel „Phoenix" Calea Aurel Vlaicu nr. 267

CURS DE ÎNSTRUIRE PENTRU AUDITORI INTERNI pentru sisteme de managementul calității conform standardului ISO 9001:2000

Programul complet de cursuri și alte detalii găsiți în internet la adresa www.tuv.ro. Pentru alte informații vă stăm la dispoziție cu plăcere.

Înscrieri la tel. 021 231 79 05/fax 021 231 79 07 email: academia@tuv.ro

(6789322)

ANIVERSĂRI

Cu ocazia împlinirii vârstei de 13 ani, îi urăm lui
FLAVIUS LAZĂR, din CURTICI,
multă sănătate, fericire și un călduros
„LA MULȚI ANI!"
MAMI și TATI. (28306)

Acum 2 ani, de 22 august, am primit cel mai frumos și neprețuit dar din viața noastră,

RIGO RONALD.
„LA MULȚI ANI!",
să crești sănătos, frumos și cuminte, spre fericirea părinților MIHAELA și IOJI, a bunicilor și a tușii ANGI. (28362)

MATRIMONIALE

AGENȚIE MATRIMONIALĂ cu sediul în ITALIA, caută FEMEI, 20-45 ani, pentru CĂSĂTORIE, PRIETENIE. Telefon 0744.290.508, telefon 0039/3396306056; info@newloveinternational.com (27792)

FIRMĂ MATRIMONIALĂ DIN GERMANIA caută DOAMNE pentru CĂSĂTORIE în GERMANIA, vârsta 18-30 ani. Trimiteți foto la adresa: KORNER STR 10, 60322 FRANKFURT.M. (28269)

VÂNZĂRI APARTAMENTE O CAMERA

Vând apartament 1 cameră + dependințe, la casă, superamenajat nou, 17.500 Euro, str. Egalității nr. 21, Grădiște. Telefon 210117; 0723.398.848. (28116)

Vând garsonieră, confort 3, în Lipova, preț 150.000.000 lei. Telefon 563022; 0724.248.217; 0745.636.264. (27599)

Vând garsonieră amenajată, 18.000 EU, Micălaca. Telefon 0727.982.469, 282811. (27948)

Vând garsonieră confort III, Confecții, preț negociabil. Telefon 0726.369.055; 0745.557.928. (27809)

Vând (schimb) apartament cu o cameră, etaj 1, frumos aranjat, cu apartament 2-3 camere, neamenajat, la parter, preferabil Calea Romanilor. Telefon 0744.167.595. (28086)

Vând garsonieră confort I, etaj 3, Micălaca 500, amenajată, 18.700 EU negociabil. Telefon 279718, 0744.542.931, 0740.454.519. (28255)

Vindem garsoniere mobilate și dotate, UTA, 12.500 EU sau credit 84 EU. Telefon 0744.841.105. (28315)

Vând apartament una cameră Micălaca, 20.800 EU. Telefon 261417 seara. (28336)

Vând garsonieră confort I Grădiște, etaj 3/4, îmbunătățită, preț 18.500 EU negociabil. Telefon 270292, mobil 0740.011.113. (28266)

Vând (închiriez) garsonieră confort I, total renovată, recent, Micălaca, 20.000 EU. Telefon 0257-271890, 0722.249.519. (Ah. UTA, 1117)

Vând garsonieră, confort III, renovată, Vlaicu, preț 8.000 Euro. Telefon 0743.812.531. (28195)

Vând garsonieră, Micălaca, etaj 3, amenajată, contorizată, preț 22.000 Euro, negociabil. Telefon 0724.651.200. (28206)

Vând apartament 1 cameră, la casă, cu L.112, neamenajat, preț 16.000 Eu. Informații telefon 278328 sau 0740.362.492. (28380)

VÂNZĂRI APARTAMENTE DOUĂ CAMERE

Vând apartament, str. Mărășești nr. 14, 80 mp, FS 5 ml, ideal spațiu comercial, 29.000 Euro. Telefon 0722.344.705. (28116)

Vând apartament 2 camere, Calea Romanilor, preț negociabil. Telefon 0722.315.202. (27860)

Vând apartament 2 camere decomandate (72 mp), gresie, faianță, parchet, balcon închis, etaj 2, 36.000 EU, zona BCR. Telefon 0745.312.749. (27887)

Vând apartament 2 camere 80 mp, decomandat, Vlaicu, 31.000 EU. Telefon 0727.982.469, 282811. (27948)

Vând apartament 2 camere bloc X40, sc. A, ap. 8, zona Vlaicu, 23.000 EU negociabil. Telefon 0745.501.216. (27950)

Vând apartament 2 camere, confort I, decomandat, îmbunătățit, în Vlaicu, la blocul Y8B, etaj 7, preț informativ 40.000 Euro, negociabil. Telefon 243738; 0727.206.760; 0722.367.219. (27587)

Vând apartament 2 camere, Romanilor, etaj 2, 29.000 Euro. Telefon 0745.469.798. (27652)

Vând 2 camere, confort 1, Poetului, etaj 2, zonă deosebită, mobilat și utilat, 32.000 Euro. Telefon 213192; 0722.257.409; 0741.253.364. (27566)

Vând apartament 2 camere, Alfa, complet renovat și utilat, preț 45.000 Euro. Telefon 0745.274.638; 0788.689.390. (28240)

Vând apartament 2 camere, parter, central, bun pentru privatizare, preț 38.000 Euro. Telefon 0742.325.159. (28138)

Vând apartament 2 camere, Eminescu, parter, amenajat, 28.500 Eu. Telefon 228411. (28274)

VÂNZĂRI APARTAMENTE TREI CAMERE

Vând apartament 3 camere, decomandat, 2 balcoane, contorizat, interfon, et. 9/10, bl. X34/2, 32.000 Eu, negociabil. Telefon 240494, 0723.061.715. (28097)

Vând apartament la casă, spațios, 200 mp + pod + demisol, central, acces auto, str. Tribunul Buteanu nr. 1, 59.000 Euro. Telefon 0722.344.705. (28116)

Vând apartament 3 camere, Micalaca zona 100, etaj 4/4, gresie, faianță, boxă, garaj, etc, preț negociabil la vedere. Telefon 0720.108.676; 259185. (27771)

Vând apartament 3 camere, Alfa, decomandat, 92 mp, ușă metalică, parchetat, contorizat, rolete, 2 balcoane, gresie, faianță, parțial mobilat, preț 37.000 Euro, negociabil. Telefon 0744.855.785; 258143. (27818)

Vând urgent apartament 3 camere zona Vlaicu, etaj 3, contorizat + interfon. Telefon 289030, 0724.983.915. (27920)

Vând apartament 3 camere Alfa, ultracentral, renovat, 35.000 EU negociabil. Telefon 0727.982.469, 282811. (27948)

Vând 3 camere Micălaca, etaj I, amenajat, 36.000 EU. Telefon 0727.982.469, 282811. (27948)

Vând apartament 3 camere, Arad, str. Eminescu, 30.000 Eu. Telefon 231632, 368789. (UTA, 1100)

Vând apartament 3 camere, decomandat, contorizat, etaj intermediar, zona Gării. Telefon 235203, 0722.360.561. (28048)

Vând apartament 3 camere, decomandat, bloc 22, etaj 3, Alfa, preț 37.000 Euro, negociabil. Telefon 277940; 0746.260.387. (28189)

Vând apartament 3 camere Fortuna, etaj 4/10, plăcut amenajat, prețul foarte bun. Telefon 0257-246182. (28251)

Vând apartament 3 camere zona 300, bloc 308. Telefon 263964, 0743.980.785. (28330)

Vând urgent apartament 3 camere etaj 3/4, Micălaca, preț 33.500 EU. Telefon 255393, 0724.347.972, 0744.315.889. (27874)

Vând apartament 3 camere, ultracentral, 150 mp, et. 1, vedere la stradă, 48.000 Eu. Telefon 228411. (28274)

Vând apartament 3 camere neamenejat, etaj 4, Micălaca Piața Soarelui, 92 mp, liber, 32.700 EU. Telefon 0744.542.931, 279718. (28388)

VÂNZĂRI APARTAMENTE PATRU CAMERE

Vând apartament 4 camere, confort I, cu garaj, zona Piața Română. Telefon 0257/211584; 0741.071.459. (27824)

Vând apartament 4 camere Vlaicu, I-uri, 130 mp, etaj intermediar, 48.000 EU. Telefon 0727.982.469, 282811. (27948)

Vând apartament 4 camere, Vlaicu, etaj 3, termotecă, mici îmbunătățiri, preț 34.000 Euro, negociabil. Telefon 0724.651.200. (28206)

Vând 4 camere decomandate, în asociație, zona Milea, 114 mp, parter înalt, climă, loc parcare auto, 98.000 Euro. Telefon 253364; 0722.257.409; 0741.253.364. (27566)

(Continuare în pagina 14)

Program ADEVĂRUL
Cotidian independent Arad
MICA PUBLICITATE tel. 210.775 luni-vineri 8⁰⁰- 19⁰⁰ *sâmbătă închis* duminică 9⁰⁰- 12⁰⁰
ANUNȚURILE DE DECES SE PUBLICĂ GRATUIT.
MARE PUBLICITATE tel/fax 280.904 luni-vineri 8⁰⁰- 19⁰⁰ *sâmbătă închis* duminică 9⁰⁰- 12⁰⁰

(Urmare din pagina 13)

VÂNZĂRI CASE

Vând casă 2 corpuri, 7 camere, 1.440 mp, toate utilitățile, zonă liniștită, exclus intermediere. Telefon 0722.247.219. (27774)

Vând casă 3 camere, baie, bucătărie, mansardă, curte comună, grădină, garaj, stare foarte bună, în Radna, str. Pompierilor nr. 12, preț 15.000 Eu, negociabil. Telefon 0742.070.683, 0721.583.110. (27281)

Vând casă 100 mp, zona Podgoria, posibilități de privatizare, cabinet medical sau birouri. Telefon 0747.999.591, 0745.004.609. (27649)

Vând urgent casă, Arad, str. Dobrogea (zona 6 Vânători), 3 camere, bucătărie, baie, încălzire cu gaz, apă curentă, dependințe, grădină, suprafață totală 360 mp, preț negociabil 37.000 Euro. Telefon 0257/289447;0744.298.289. (27762)

Vând casă în Sintea Mică, cu 3 camere, dependințe, teren 4.000 mp, preț 3.400 Euro. Telefon 0722.974.460; 0741.043.386. (27827)

Vând vile noi, la cheie, una central cu D+P+E+M, teren 560 mp, preț 120.000 Euro, una ultracentral cu D+P+E, teren 380 mp, preț 120.000 Euro. Telefon 0741.043.386; 0722.974.460. (27827)

Vând casă 4 camere, demisol mare, teren mare 1.100 mp, strada Andrei Șaguna nr. 152. Telefon 0743.960.068. (27828)

Vând casă 7 camere str. Minervei, nr. 36, grădină + 185 mp total. Telefon 280917. (27868)

Vând casă Tăgădău, 4 camere, anexe, curte asfaltată, 13.000 EU. Telefon 0257-322407. (27913)

Vând casă comuna Șeitin, 3 camere, bucătărie, anaxe, gaz la poartă, preț avantajos. Telefon 0740.348.722. (27928)

Vând casă la Zădăreni și căsuță pe ștrand. Telefon 0745.600.595. (28099)

Vând casă în Șiria nr. 207, preț negociabil. Informații telefon 531091 sau număr casă 205. (28204)

Vând casă în Pecica, preț 19.500 Euro. Telefon 0744.311.263; 0257/468677. (28144)

Vând casă P+1, în Sântana, str. Muncii nr. 86, ultracentral, apă, gaze, centrală proprie, 1.600 mp grădină, s-18m, preț 82.000 Eu, negociabil, urgent. Telefon 0723.572.077, 0257-462492. (27571)

Vând casă neterminată, Mândruloc, foarte mare, preț 100.000 EU negociabil. Telefon 216363, 216051. (28270)

Vând apartament la casă, 4 camere, 2 băi, bucătărie, garaj, ultracentral, renovat ultramodern, preț negociabil. Telefon 0722.692.973, 0788.703.713. (26833)

Vând casă 5 camere, Pâmeava, 300 mp, 64.000 Euro. Telefon 228411. (27652)

Vând casă de vacanță pe deal, în podgorie, preț 9.000 Euro. Telefon 0744.789.751. (28138)

Vând casă în Sintea Mică, strada principală, nr. 125, preț 8.000 Euro. Telefon 265618; 0740.878.286. (27969)

Vând vilă nouă Grădiște, arhitectură deosebită, jacuzzi, ultramodernă, alarmă, 560 mp teren. Telefon 213192, 0722.257.409, 0741.253.364. (27566)

Vând (schimb) casă duplex 2x3 camere, cărămidă, utilități, zonă bună. Telefon 0741.202.268. (28364)

Vând casă 3 camere, Preparandiei nr. 50, 71.000 Eu. Telefon 0744.849.390. (28274)

Vând casă Pârneava, 3 camere + anexă, toate utilitățile, 75.000 Eu. Telefon 0726.350.199, 0357-412588. (28376)

Vând casă în Pâncota, ieșire pe două străzi, cu grădină mare. Informații la telefon 0257-466213. (Ag. Pâncota, 230)

VÂNZĂRI SPAȚII

Vând SPAȚIU COMERCIAL, central. Telefon 0744.540.216. (28036)

Vând HALĂ BETON + BIROURI, VESTIARE, teren aferent, în LIPOVA. Telefon 281266, 0722.281.516. (28054)

Vând STAȚIE DISTRIBUȚIE CARBURANȚI situată în NĂDLAC, str. Nicolae Bălcescu, nr. 1/A, cu teren intravilan în suprafață de 2471 mp, împrejmuit. Informații la telefon 0722.226.392. (28285)

Vând (închiriez) DEPOZIT MATERIALE CONSTRUCȚII și HALĂ DE PRODUCȚIE. Telefon 257017, 0724.229.370. (28357)

VÂNZĂRI TERENURI

Vând 4.6 ha pământ în localitatea Sânmartin. Informații telefon 0741.071.459. (27824)

Vând teren în Cermei (grădină), suprafață 1.450 mp, preț 1.000 Euro. Telefon 0722.974.460; 0741.043.386. (27827)

Vând loc de casă, Aradul Nou, front stradal 30 metri. Telefon 0722.226.403. (28241)

Vând teren agricol, județul Arad, 80-200 ha, preț 1.600 Euro/ha. Telefon 213192; 0722.257.409. (27566)

Vând teren 560 mp, str. Cucului, 35.000 Euro. Telefon 0745.274.638; 0788.689.390. (28240)

Vând 7 ha teren extravilan, în Vărșand, la 500 m de șosea, facilități curent electric și apă, preț 1.800 Euro/ha, ideal pentru pescărie. Telefon 0724.065.877. (28123)

Vând 35.000 mp teren extravilan, în Vărșand, la șosea, FS 80 ml, sursă curent electric, preț 3.5 Euro/mp. Telefon 0724.065.877. (28123)

Vând 7.600 mp intravilan centură (lângă 6 Vânători), fs 90 ml, bun construcții diverse, eventual parcele alăturate. Telefon 213192, 0741.253.364. 0722.257.409. (27566)

Vând 100.000 mp la șoseaua Arad-Nădlac, compact, fs dublu, asfaltat, pe colț, curent, gaz, 3.8 EU/mp. Telefon 213192, 0722.257.409. (27566)

Vând teren intravilan S-3600 mp, cu o anexă mică, în comuna Bocsig, cartier gară, la șoseaua principală, preț negociabil. Telefon 0257-242540, 0257-325257, 0746.338.451. (27889)

Vând teren 160 ha compact, cu CF, la șoseaua Arad-Oradea, între Zimand și Șimand, fs 1300 ml, preț 6.000 EU/ha. Telefon 0724.347.972. (27874)

Vând urgent 1.6 ha teren pe DN ARAD-ORADEA, la intersecție cu Sântana-Curtici. Informații telefon 0744.337.110. (28201)

Vând loc de casă, 500 mp, Aradul Nou (Mureșel), str. M. Tabacovici 87. Telefon 288496. (28324)

Vând terenuri intravilan, garsonieră în Moneasa, fără intermediari, negociabil. Telefon 313034, 0740.318.738. (28360)

VÂNZĂRI AUTO-MOTO

Vând Opel Corsa, 2001, benzină, 1000 cmc, 4 uși, climă, central; Opel Astra Kombi, 2003, 2000 cmc, DTI, cu climă și navigație. Telefon 0744.552.140. (28143)

Vând Peugeot 406 Diesel 110 CP, 2002, albastru metalizat, full option, primul proprietar, 52.000 km, preț negociabil. Telefon 0723.578.130. (27864)

Vând buldozer șenilar S650, tractor românesc 33 CP, an 1987 cu încărcător cu cupă și un Fiat de 45 CP. Telefon 0744.552.140. (28143)

Vând Dacia Solenza 1,9D, an 2004, persoană fizică, 5.500 Eu. Telefon 0742.070.683, 0721.583.110 (27281)

Vând Opel Omega Caravan, an 1991, benzină, 2600 cmc, neînmatriculat, cu factură fiscală. Telefon 0740.252.877. (27800)

Vând Opel Corsa benzină, an 2001, preț negociabil. Telefon 0722.315.202. (27860)

Vând VW Polo an 2001, TDI (motor, pompe, diverse), negociabil. Telefon 0722.315.202. (27860)

Vând Dacia 1310, cu instalație de gaz, an fabricație 1997, gri metal, stare foarte bună, preț 2.200 Eu. Telefon 0744.121.765. (UTA, 1097)

Vând COMBINĂ CLAAS COLUMBUS, stare de funcționare. Telefon 281266, 0722.281.516. (28055)

Vând combină recoltat porumb știuleți C6P și E281 pentru tocat siloz. Telefon 0740.204.123. (27987)

Vând urgent două auto Mercedes 190 D, stare bună de funcționare, neînmatriculate. Telefon 0722.258.388. (Ag. Lipova, 299)

Important

La solicitarea celor interesați publicăm și fotografiile (alb-negru) aferente anunțurilor de vânzări case, mașini sau apartamente.

Vând Mercedes Cobra 300D, an 1982, acte la zi, 1.800 Euro, negociabil. Telefon 0740.182.500. (28162)

Vând Audi 80 1.9 TDI, 1994, preț 5.800 Euro. Telefon 0747.040.564; 255129. (28191)

Vând (schimb, variante) Opel Zafira 20 DTI, an 2001, multe extrase, 129.000 km reali, impecabil, argintiu metalic, 9.800 Euro, negociabil. Telefon 0724.519.358. (28205)

Vând automobil mixt TVD 14 localitatea Târnova, nr. 736, jud. Arad. Telefon 0743.012.696. (28053)

Vând Mercedes 124 benzină, 1.700 EU și Espero Daewo 1.500 EU, numere Italia, negociabil. Telefon 0788.474.147. (28248)

Vând Skoda Felicia an 1998, alarmă, central, preț 4650 EU negociabil. Telefon 0721.333.991, 0723.375.677, 0743.063.989. (28310)

Vând tractor, plug și disc. Informații telefon 230507. (28311)

Vând mașină semănat porumb cu fertilizator, aripi pentru tractor 445, noi, preț negociabil. Telefon 0740.871.135. (28338)

Vând tractor U 650, an fabricație 1995. Telefon 0721.619.571. (Ag. Criș, 357)

Vând sau închiriez Volkswagen Sharan, an 2001. Telefon 0745.650.319. (Ag. UTA, 1115)

Vând Opel Corsa, argintiu metalizat, climă, ABS, automatic, alarmă, stare excelentă. Telefon 0744.844.127, 0744.774.647. (27970)

Vând Nissan Terano 2.4i, an 1990, preț 5.800 Euro. Telefon 0721.331.733. (27763)

Vând Opel Omega 2.0i, an 1997, climă, preț 5.800 Euro. Telefon 0721.331.733. (27763)

Vând plug Austria 2 buc, combină păioase Claas, combină recoltat porumb 2 rânduri, semănătoare păioase 25 rânduri - 3 m, mașină de ierbicidat 600 lt, freză 3 m. Telefon 216157 Sâmbăteni. (28356)

Vând urgent FORD SCORPIO, 2.000 cmc, injecție, geamuri electrice, închidere centralizată, trapă, piese rezervă, înmatriculat persoană fizică. Telefon 0722.389.751, după ora 12. (27892)

Vând Super Nova clima, 2002, 110.000 km, 3.800 Eu și Solenza 2004, 45.000 km, 4.000 Eu. Informații telefon 0722.249.470. (28307)

Vând Papuc pick-up benzină, 123.137 km, 2001, preț 2.500 Eu și Papuc pick-up motorină, 50.000 km, an 2003, preț 4.000 Eu. Informații telefon 0722.249.470. (28307)

Vând combină Claas, masa 2 m, motor tractor, plug cadru țeavă. Telefon 324009. (28363)

Vând tractor U650M Super, motor rezervă, 2 remorci auto, bazin cisternă 3584 lt și piese rezervă tractor. Preț avantajos. Telefon 0257-462403 după ora 20. (Sântana, 247)

Vând Dacia 1310 Breck, 1987, CIV, bej, 450 EU. Telefon 0744.759.392. (28384)

Vând autoturism Dacia foarte bună, la schimb cu Dacia avariată + diferență și piese provenite din dezmembrări. Telefon 0741.407.506. (Ag. Pâncota, 229)

VÂNZĂRI ELECTRO

Vindem CASE MARCAT, CÂNTARE, I. L. CARAGIALE nr. 22. Telefon 272727; 282829; 0745.520.497. (26743)

Vând CASE MARCAT FISCALE, CÂNTARE ELECTRONICE, str. STÂNJENEL 6. Telefon 279702; 0745.395.107; 0722.707.432; 0788.737.342. (25440)

Vindem CASE MARCAT FISCALE, CONSUMABILE, CÂNTARE ELECTRONICE, str. VICENȚIU BABEȘ nr. 22A. Telefon 211211, 0742.352.277; 0788.352.277. (26649)

Numai noi vindem în rate, FĂRĂ DOBÂNDĂ: TV, MAȘINI SPĂLAT, ARAGAZE, COMBINE FRIGORIFICE, LĂZI, CONGELATOARE, FRIGIDERE. Reducere la plata cash. Telefon 259339, 563027; 0744.706.321. (27403)

Vindem: COMBINE FRIGORIFICE, CONGELATOARE, LĂZI, TELEVIZOARE, MAȘINI DE SPĂLAT AUTOMATE, VITRINE FRIGORIFICE, ANVELOPE. Asigurăm transport. Calea Radnei 151. Telefon 369090, 0743.662.845. (26910)

Vând CÂNTARE ELECTRONICE și MECANICE, CASE de MARCAT. Telefon 281020. (28298)

VÂNZĂRI DIVERSE

Vând birou nou și pentru calculator, modern, bibliotecă, corpuri de bucătărie, mobilă bucătărie și un dulap cu uși culisabile la lungime 2,5 m. Telefon 0744.552.140. (28143)

Vând BOLȚARI (BCU) TERMOIZOLANȚI. Telefon 0745.235.143, 0788.215.371. (27184)

Vând PLASĂ GARD, CUIE, RABITZ, SÂRMĂ, TABLĂ, ELECTROZI, COTURI și BURLANE etc. Str. Vrabiei 4, telefon 289997; www.garduri.ro (28344)

Vând BOLȚARI TERMOIZOLANȚI beton și zgură cărămidă, omologați, diferite dimensiuni și STÂLPI ORNAMENTALI 0,80 cm, la cele mai mici prețuri. Telefon 283683, 0722.621.600, 0722.870.752. (18907)

Vând BOLȚARI cal. I-a, 14 modele, toate dimensiunile, prețuri negociabile. Telefon 0745.634.885. (24905)

Vând NISIP, BALAST, SORT, la domiciliul clientului. Telefon 255672; 0744.987.273. (27351)

Vindem MORI de GRÂU și MORI de PORUMB de capacitate mică. Prețuri fără concurență. Telefon 0744.536.745. (f. 3711884)

Vând mobilă sufragerie lemn masiv, furnir nuc și dulap 4 uși. Telefon 0746.864.060. (27806)

Vând garaj autorizat, zona Piața Romană. Telefon 0741.071.459. (27824)

Vând NISIP, BALAST, SORT, cu transport, la domiciliul clientului. Telefon 214415, 0745.003.018. (28318)

Vând convenabil familii de albine. Informații telefon 0741.071.459. (27824)

Vând suflantă încălzire Technowash pe motorină și 4 geamuri termopan din PVC, folosite. Telefon 0722.380.551, 259942. (27946)

Vând garaj autorizat, Micălaca-Orizont, preț negociabil. Telefon 0723.213.287. (27979)

Vând LEMNE FOC tăiate și crăpate, 700.000 mc. Telefon 278583, 0746.601.292. (28040)

Vând 2 vaci cu lapte. Informații la telefon 377105 (28041)

Vând mobilă din lemn și mașină de cusut Singer, originală. Telefon 235203, 0722.360.561. (28048)

Vând LEMNE FOC TĂIATE, esență tare, 70 lei/ mc. Telefon 278436, 0740.774.642. (28066)

Vând mânz 2 ani, semigreu, Zimandul Nou nr. 48. (28152)

Vând mânz semigreu 1.2 ani, șarg, coamă albă. Telefon 380244. (28153)

Vând baloți lucernă la domiciliul clientului. Telefon 0744.633.584, 0745.264.837, 0257-536388. (26620)

Vând NISIP, BALAST și LEMNE FOC, domiciliul clientului. Telefon 214535, 0742.749.698. (28114)

Vând 3 geamuri în 4 canate, cu sticlă și rolete de tei, în perfectă stare de funcționare. Informații telefon 0257-514044. (28303)

Vând dormitor, canapea extensibilă, dulap hol, birou, prețuri avantajoase. Informații telefon 0745.311.383. (28309)

Vând PAVAJ, BORDURI, RIGOLE, calitate deosebită, grosimi-culori diferite. Luna august - reducere. Calea Zimandului, nr. 1. Telefon 0724.391.074, 0741.044.599. (28312)

Vând 300 baloți fân de lucernă, calitatea a I-a, preț negociabil. Arad, Micălaca, str. Voinicilor, nr. 10. Telefon 262897. (28313)

Vând NISIP, BALASTRU, PIATRĂ, cu Autobasculantă 16 tone. Cele mai mici prețuri. Telefon 0723.547.364. (28331)

Vând NISIP, BALAST, LEMNE FOC, preferabil 3 mc. Telefon 0741.679.475. (26799)

Vând FĂINĂ ALBĂ 7.000 lei/kg, Moara ȘIMAND. Telefon 0745.233.190. (28296)

Vând urgent garaj demontabil în cartierul Alfa. Telefon 0744.668.403. (28287)

Vând saci rafie 50 kg, vechi. Telefon 0742.218.693; 0744.875.054. (28184)

Vând 22 tone grâu producție 2005, preț 2.700/kg, negociabil. Telefon 536178. (28075)

Vând 30 mc BCU, 20x24x60, 2.000.000/mc, asigurăm transport. Telefon 0722.991.169. (27536)

Vând HRANĂ USCATĂ CÂINI, FURAJE GRANULATE, import UNGARIA, tâmplărie PVC, rulouri, jaluzele. Telefon 253589. (c. 559)

Vând NISIP, BALAST, ȘORT, la domiciliul clientului. Telefon 0788.636.978, 0740.686.524. (27342)

Vând NISIP, BALAST, SORT, la domiciliul clientului. Telefon 255672; 0742.288.330 (27740)

Vând BALAST, PIATRĂ, cu autobasculantă de 16 tone. Telefon 0741.500.053. (26910)

Vând SALTELE NOI, din import, orice dimensiune. Telefon 218991. (27035)

Vând BALAST, NISIP, PIATRĂ cu autobasculantă 16 tone. Telefon 0723.829.446. (27200)

Vând COLȚARE, CANAPELE, FOTOLII, noi. Telefon 286069. (27740)

Vând PRODUSE NATURALE pentru slăbire, îngrășare, cosmetice, eliminare celulită. Telefon 0726.294.383, 0745.274.128. (28327)

Vând mașină tencuit, picamer rotopercutor Bosch 1.100E, flex mare, drujbă dulgherie Bosch, cu lamele, toate sunt profesionale. Telefon 0257-225018 sau 0745.845.538. (28223)

Vând LEMNE FOC, NISIP, BALAST, SORT, la domiciliul clientului. Telefon 214415, 0745.003.019. (28318)

Vând cărămizi din demolări, fier OB 13.000 lei/ kg. Telefon 214768. (28337)

Vând iapă de 7 ani, preț negociabil. Telefon 416004, 0741.003.764 (28351)

Vând junincă gestantă, rasa Holstein. Iuga Nicolae, Ortișoara nr. 36, telefon 0256-233186. (28345)

Vând 2 iepe, o mânză și 9 capre. Telefon 562977. (Lipova, 301)

Vând vană fontă baie 1,70 m, mașină de cusut Ileana, pat metalic copii, cadă de plastic 1.000 lt. Telefon 276651. (28203)

Vând aparat sudură CO2 Mig-Mag 160A. Vând cameră filmat Panasonic M.10, casetă mare. Telefon 0744.773.620. (UTA, 1121)

Vând mașină tăiețel profesională cu rafturi și site. Telefon 463384. (Sântana, 248)

Vând vacă fătată; hamuri 2 cai. Telefon 276296. (28587)

Vând BALAST, NISIP, ȘORTURI, la domiciliul clientului. Telefon 0745.272.375. (28399)

CUMPĂRĂRI TERENURI, IMOBILIARE

Cumpăr teren agricol în zonele: Zimandul Nou, Sântana, în asociațiile Scânteia, Utviniș, Romgera. Telefon 0746.424.713, 0744.905.202. (27334)

Cumpăr apartament, garsonieră, indiferent etaj, zonă, probleme. Telefon 279718, 0744.542.931. (28255)

Cumpăr apartament 1-2 camere, Micălaca. Telefon 0723.308.286, 338544. (28398)

(Continuare în pagina 15)

(Urmare din pagina 14)

CUMPĂRĂRI ELECTRO

Cumpăr frigidere, congelatoare, lăzi, combine frigorifice, ofer 500.000 lei. Telefon 274600. (p)

CUMPĂRĂRI DIVERSE

Cumpăr pene vechi și noi. Telefon 210480, 0742.299.805. (27181)

CUMPĂR PORCI și VACI pentru sacrificare. Plata pe loc, Arad. Telefon 0257-287723. (27988)

Cumpăr obiecte din argint și aur, vechi cu pietre. Telefon 0721.512.555. (28078)

Cumpăr mărci germane, șilingi, lire italiene. Telefon 240990, 0721.512.555. (28078)

Cumpăr pene vechi și noi, preț foarte bun. Telefon 0741.689.068. (28144)

LOCURI DE MUNCĂ

CPI SECURITY selecționează PERSONAL PAZĂ, bărbați și femei, pentru obiectiv special în Ineu. Salarizare și condiții de muncă avantajoase. Relații la telefon 0722.457.126. (27560)

Agenția de pariuri sportive „ASTRA BETTINGS" angajează casieră. Telefon 273753.

Vrei un câștig în plus? Caut FEMEI, 18-30 ani, pentru VIDEO-COMUNICARE, cunoscătoare limba italiană. Telefon 0744.290.508; 0039347/2787549. (27792)

Angajez MUNCITORI în ARAD, calificați sau necalificați pentru meseria de MĂCELAR, TRANȘATOR IGIENIZARE. Telefon 0741.137.458. (72988)

CLUB IGHI-BUU angajează BARMANE cu experiență. Telefon 0723.815.486. (28068)

Angajez VÂNZĂTOARE în JACKSON, stand 171. (28165)

SC angajează MUNCITORI BĂRBAȚI și FEMEI. Telefon 0257-280050. (28273)

DEPOZIT MATERIALE CONSTRUCȚII angajează IFRONIȘTI și STIVUITORIȘTI cu permis și experiență. Telefon 270079. (28299)

DEPOZIT MATERIALE CONSTRUCȚII angajează MUNCITORI NECALIFICAȚI și LUCRĂTORI COMERCIALI pentru relații cu clienții. Telefon 270079. (28299)

FIRMĂ DISTRIBUȚIE PIESE AUTO angajează OPERATOR COMENZI. Cerințe: cunoștințe tehnice și operare PC. CV-urile se trimit la fax nr. 287574 sau e-mail job@szakalmetal.ro (28328)

SMART OFFICE angajează ABSOLVENȚI, BARMANI, OSPĂTARI, ELECTRICIENI. Telefon 0357-407245, 0722.875.255. (c, 1375)

Angajăm ZIDARI și MUNCITORI NECALIFICAȚI pentru construcții. Telefon 0257-251311, 0788.302.675. (27360)

Angajăm VÂNZĂTOARE pentru ALIMENTARA NON-STOP; nu contează vârsta sau calificarea. Telefon 280809. (28122)

SOCIETATE COMERCIALĂ angajează MUNCITOR cu cunoștințe de AUTOMATIZĂRI. Telefon 0741.332.360. (28283)

FIRMĂ DE IMPORT PIESE AUTO, angajăm CONTABIL. Se oferă salar atractiv. Persoanele interesate sunt rugate să trimită CV-ul la fax 272878. (28147)

TOP SECURITY, Arad, P-ța Sârbească 1, telefon 281410, 280228, angajează PERSONAL PAZĂ (bărbați și femei). (28106)

ALIMENTARA DELICATESE angajează VÂNZĂTORI, AGENȚI VÂNZĂRI cu experiență, studii medii, dinamici, oferim salar atractiv. Telefon 0726.227.377. (28350)

SC PAN PRO SRL angajează BRUTARI-PATISERI cu sau fără experiență. Telefon 211210. (Ag. UTA, 1108)

TOP SECURITY, Arad, P-ța Sârbească 1, telefon 281410, 280228, angajează PERSONAL TEHNIC pentru SISTEME ALARMĂ. (28106)

ROMBIZ IMPEX angajează VÂNZĂTORI MAGAZIN ELECTROCASNICE. Relații B-dul Revoluției 85. Telefon 0257/281943; 0726.745.483. (27422)

Angajăm TÂMPLARI cu experiență și ABSOLVENȚI promoția 2005. Telefon 216735. (27292)

Restaurantul OLYMPIA din NĂDAB, angajează OSPĂTARE, FEMEIE DE SERVICIU. Telefon 0788.652.789. (Ag. UTA, 1093)

„MORAR PAZĂ și PROTECȚIE" angajează DISPECERI. Telefon 228786. (27820)

MORAR PAZĂ și PROTECȚIE angajează cu salar atractiv AGENȚI de INTERVENȚIE și PAZĂ, bărbați-femei. Telefon 228786. (27109)

Angajez BUCĂTAR/BUCĂTĂREASĂ pentru FAST FOOD mic, zona Vlaicu. Telefon 272270. (27896)

Angajăm ȘOFERI cu experiență internațional camioane 20 to. Telefon 0722.249.508, 0723.192.139. (28176)

Angajăm, pentru zona de Vest DIRECTOR COORDONATOR, DIRECTOR MARKETING, ASISTENTĂ MANAGER, SECRETARĂ, DIRECTOR RESURSE UMANE. CV + foto, la O.P. 1 - C.P. 188 Arad, e-mail vest.media@gmail.com Salarizare foarte bună. (126)

COMPANIE MULTINAȚIONALĂ caută COLABORATORI. Venituri deosebite, program flexibil. Zilnic, telefon 0788.154.661. (28335)

Angajăm MUNCITOARE pentru mașini cusut simple. Telefon 306061. (28358)

FIRMĂ CONSTRUCȚII angajează GRESIORI, FAIANȚORI, MUNCITORI NECALIFICAȚI, salar 200-300 Eu. Telefon 240494, 0723.061.715. (28097)

FIRMĂ CONSTRUCȚII angajăm MUNCITORI CALIFICAȚI și NECALIFICAȚI. Telefon 213410. (28256)

Angajăm COFETAR-PATISER, domiciliul în Arad Telefon 256155. (28258)

FIRMĂ GERMANĂ caută DANSATOARE pentru Germania. Adresa KORNERSTR 10, 60322 FRANKFURT.M. (28269)

SC DUMAGAS SRL CRAIOVA selecționează CONDUCĂTORI AUTO profesioniști pentru TRANSPORTOARE (camioane specializate pentru transport autovehicule). Se oferă remunerație corespunzătoare. Relații la telefon 0251.418.447. (f.)

We are looking for a Surveyor experienced in using in Total Station Equipment. English Language is essential. Candidates should send their CV's to the acarc@isbank.net.tr e-mail address. (28371)

Angajez 2 ȘOFERI, amator și profesionist. Informații str. Cardoș, nr. 44. (28385)

Angajez COAFEZĂ (sau închiriez scaun coafură), MANICHIURISTĂ-PEDICHIURISTĂ și COSMETICIANĂ. Telefon 0721.822.646. (p)

BERY PAN angajează AGENȚI DISTRIBUȚIE pâine, BRUTARI pentru cuptor Matador. Telefon 0745.180.159. (28396)

Angajăm BARMANĂ, SC PROD COM DENIS SRL. Telefon 275081. (28390)

Angajez VÂNZĂTOARE profil alimentar, salar atractiv. Telefon 230456. (28392)

Angajăm VÂNZĂTOARE pentru magazin alimentar, în Micălaca. Telefon 368788. (28394)

SC angajează SPĂLĂTORI AUTO, experiența constituie avantaj. Telefon 0742.819.082, 262611 după ora 19. (28402)

PRESTĂRI SERVICII

AUTOMATIC SERVICE repară MAȘINI SPĂLAT. Garanție 1 an. Telefon 259146, 0744.241.398, 0357-401569. (27849)

FIRMĂ GERMANO-ROMÂNĂ repară: MAȘINI DE SPĂLAT AUTOMATE, cu piese originale. Telefon 274575; 416464; 0740.098.008. (18649)

SC execută CONFECȚII METALICE, INSTALAȚII sanitare, CONSTRUCȚII. Telefon 0744.844.356. (28325)

PARCHETĂRI, RAȘCHETĂRI, PALUXĂRI. Materiale client (firmă). Telefon 0744.555.338; 235271; 0745.648.047. (26779)

FIRMĂ EXECUTĂ ZUGRĂVELI: glet, lavabil Stucco, rigips; PLACĂRI: gresie, faianță, pal laminat. Telefon 0742.765.332; 0740.452.555. (28087)

MADONA-LIPOVA repară ieftin MAȘINI SPĂLAT, FRIGORIFICE. Telefon 563145; 0744.796.542. (27403)

SILDOR PROD

vânzări, montaj, reparații: VITRINE, CAMERE FRIGORIFICE și AER CONDIȚIONAT. Telefon service: 0257-349121, sediu: 0257-270622. (c.)

Repar MAȘINI SPĂLAT AUTOMATE, FRIGIDERE, garanție 1 an, deplasare gratuită. Telefon 274600. (27424)

P.F. execut LUCRĂRI DE CONSTRUCȚII, prețuri foarte avantajoase. Telefon 0744.872.042 (28321)

WES SYSTEM: vânzări, montaj, reparații AER CONDIȚIONAT, FRIGORIFICE. Oferta: freon R 12, R 134 A. Telefon 0257-281154. (28389)

Reparăm TELEVIZOARE la domiciliul clientului. Telefon 0743.706.080, 0720.090.600. PROFESIONALISM-OPERATIVITATE. (28395)

Repar MAȘINI-AUTOMATE de SPĂLAT, la domicilul clientului. Telefon 241355. (28397)

Școala șoferi VÂRTACI, începe serie 3 septembrie. Telefon 246527, 0721.477.552 www.scoalavartaci.tripod.com (28403)

CITAȚII

Numitul GEORGE BURCĂ în calitate de pârât în dosarul civil nr. 2195, pe rolul Judecătoriei Ineu, este chemat la această instanță, în data de 1.09.2005, ora 9, camera 2, pentru uzucapiune. (28401)

DIVERSE

RESTAURANTUL „ROBERTO", ofertă avantajoasă, prețuri mici: NUNȚI, BOTEZURI. Telefon 0722.348.103. (UTA, 1098)

ÎNCHIRIERI

Ofer spre închiriere apartament ultracentral, lângă Astoria, pentru activități comerciale. Telefon 0721.222.058. (27405, 406)

Student, caut coleg pentru închiriat apartament în Cluj, central. Telefon 0722.295.356. (27811)

Închiriez apartament 2 camere Vlaicu, Hațeg, 5/III, ușă metalică, contorizat, 100 EU, plata anticipat pe 6 luni, prefer seriozitate, plus garanție o lună. Telefon 0721.750.840; 212708. (29843)

Închiriez apartament 4 camere lângă Hotel Central, stil occidental, 500 EU/lună. Telefon 0727.982.469. (27948)

Închiriez apartament superutilat și garaj, 3 camere Samantha, 400 EU/lună. Telefon 0727.982.469. (27948)

Închiriez apartament central 2 camere, mobilat, utilat, 200 EU/lună. Telefon 0727.982.469. (27948)

Închiriez apartament 2 camere, mobilat, utilat, Micălaca, 120 Euro. Telefon 0744.607.072; 0722.135.994. (28230)

Închiriez garsonieră, mobilată, utilată, zona Vlaicu, 100 Euro. Telefon 0744.607.072; 0722.135.994. (28230)

Închiriez apartament 3 camere, central, mobilat, utilat, 180 Euro. Telefon 0744.607.072; 0722.135.994. (28230)

Închiriez apartamente de lux, central, toate utilitățile. Telefon 0744.607.072; 0722.135.994. (28230)

Dau în chirie apartament bloc, Bd. Revoluției, mobilat. Telefon 267446. (28326)

Închiriez (vând) HALE METALICE (BARACĂ) cu 1,5 Euro + TVA/mp, cu suprafețe între 50 și 1.000 mp, cu acces auto și CFR + toate utilitățile, în Arad, pe Calea 6 Vânători. Informații telefon 0722.249.470. (27513)

Primesc fete în gazdă, clădire nouă, zona UTA. Telefon 0722.348.103. (Ag. UTA, 1112)

Închiriez apartament 2 camere, Alfa, complet renovat și utilat. Telefon 0745.274.638; 0788.689.390. (28240)

Închiriez SPAȚIU COMERCIAL, 30 mp, central, Alfa. Telefon 0744.666.195. (28214)

Închiriez SPAȚIU COMERCIAL, șoseaua Timișorii nr. 110. Telefon 0722.241.122. (28095)

Închiriez SPAȚII PRODUCȚIE în municipiu și județ. Telefon 0741.017.601, 0788.351.083. (28272)

Închiriez (ofer) apartament 1 cameră, contorizat, gaz, Eminescu, 110 Eu/ lună. Telefon 0745.274.128, 0726.294.383. (28327)

Închiriez apartament 2 camere, central, mobilat, 200 Eu. Telefon 0746.174.609. (28374)

Închiriez pe termen lung, apartament pentru cabinet medical. Telefon 0744.759.392. (28384)

Închiriez (ofer) apartament 1 cameră central, 120 EU, anticipat 3 luni. Telefon 0722.837.714, 0722.709.493. (28386)

Ofer spre închiriere casă, garaj, grădină, lângă Spitalul Județean, urgent. Telefon 253609. (28393)

Doresc să închiriez garsonieră sau apartament 2-3 camere. Telefon 0723.308.286, 338544. (28398)

Dau în chirie apartament 3 camere nemobilat, D. Gherea (pretabil firmă). Telefon 0723.308.286. (28398)

Dau în chirie apartament 2 camere, Lacului, Milea, Podgoria. Telefon 0723.308.286. (28398)

Dau în chirie apartament 2 camere mobilat, central, V. Milea, 150 EU. Telefon 0726.289.694; 253428. (28400)

Dau în chirie apartament mobilat, 3 camere, Micălaca, 150 EU. Telefon 0723.308.286. (28398)

Dau în chirie casă 2 camere, mobilată, Vlaicu, 150 EU. Telefon 0723.308.286, 338544. (28398)

Caut să închiriez apartament 2-3 camere, Vlaicu, Micălaca, central. Telefon 0726.289.694; 253428. (28400)

✝ DECESE ✝

Anunțăm cu adâncă durere în suflet trecerea în neființă, în 21 august 2005, după o grea suferință a celui care a fost

ROMULUS CĂPRARIU,

la doar 45 de ani. Priveghiul va avea loc în strada Peneș Curcanul, nr. 8, iar înmormântarea, marți, 23 august, de la capela cimitirului Eternitatea, la ora 14,00. Familia îndoliată

Cu adâncă durere anunțăm încetarea din viață, a celui ce a fost

FAUR GHEORGHE

în vârstă de 57 ani. Înmormântarea va avea loc azi, 22 august 2005, ora 14, de la Capela Cimitirului Pomenirea. Soția FELICIA și fiul GABRIEL, nepotul ADRIAN cu familia.

Cu adâncă durere în suflet, anunțăm cu tristețe și îndurerare, trecerea în neființă a celei care a fost

MOLNAR SOFIA

născută BORȘA. Înmormântarea va avea loc luni, 22.08.2005, ora 14, la Capela Cimitirului Evanghelic din NĂDLAC. Dumnezeu să te odihnească în pace! Familia. (Ag. Nădlac)

După o scurtă suferință, a încetat din viață, la vârsta de 79 ani, cea care a fost mamă, soacră și bunică

HAȘ FLOARE,

născută în MIȘCA. Înmormântarea are loc azi, 22.08.2005, ora 16, de la Capela Cimitirului Grădiște. Dumnezeu s-o ierte și s-o odihnească în pace! Familia.

Cu adâncă durere anunțăm încetarea din viață a celei care a fost

LEILICH TEREZIA

la vârsta de 84 ani, născută în comuna Șagu-Arad, mamă, soacră, bunică, străbunică. Înmormântarea va avea loc marți, 23 august 2005, ora 16, la Cimitirul Aradul Nou. Familia îndoliată LEILICH.

✝ CONDOLEANȚE ✝

Cu durere și regret în suflet, ne luăm rămas bun de la cel ce ne-a fost prieten

ȘERB SORIN,

plecat prea devreme din mijlocul nostru. PĂTROI ALIN și CARMEN. (28400)

✝ COMEMORĂRI ✝

A mai trecut un an de când astăzi nu-i mai putem ura

„LA MULȚI ANI!"

ing-lui GHEORGHE NEDESCU ci doar „Odihnească-se în pace! CAMELIA. (27655)

Se împlinesc 10 ani de când ne-a părăsit ce mai bună soție, mamă, soacră și bunică,

DELIMAN FLOARE

din MINEAD.

Nu te vom uita și vei rămâne vie în inimile noastre. Soțul, copiii și nepoții. (28126)

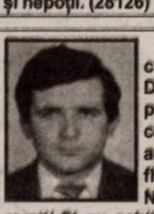

10 ani de lacrimi și durere/ De când ne-ai părăsit/ Pe cei ce te-au iubit/ În amurgul serii/ În floarea tinereții/ Ne-ai lăsat îndurerați/ Și cu ochii-nlăcrimați. Vei rămâne viu în inimile noastre,

MARINEL BUTARI.

Îngerii să-ți fie aproape, somnul dulce. Părinții, soția, fiica, sora și cumnatul. (28146)

✝ SERVICII FUNERARE ✝

IN MEMORIAM "KUKI"

SERVICII FUNERARE COMPLETE

Str. M.Eminescu Nr.4
ÎN CURTE
Tel: 211.929 - 0723.343.964
www.memoriamkuki.com

MAGAZIN DESCHIS LA ORICE ORĂ

OFERĂ

SICRIE
ACCESORII FUNERARE
TOALETAT- ÎMBĂLSĂMAT
CAPELĂ - Capela Demian
COLACI - COLIVĂ

NOU!!! ÎNCHIRIEM CAPAC SICRIU FRIGORIFIC

GRATUIT TRANSPORTUL sicriului la domiciliu în Arad.

REDUCERE 20% la sicriu clienților care fac toate serviciile cu firma.

TRANSPORT intern și internațional LA CELE MAI MICI PREȚURI.

PLATA se poate efectua și după încasarea ajutorului de înmormântare.

SRAC ISO 9001 IQNet

SC NOSFERATUM SRL
Servicii Funerare
tel. 270.437; 0744/554.874
www.nosferatum.ro

Pachete promotionale cu preturi incepand de la 290 RON + TVA

nou

Pachetul cuprinde : sicriu, respete, cruce, igienizat, imbalsamat, transport local.

Reducere 10% pentru pensionari.

- cosmetizare, incinerari
- capela cu circuit inchis
- organizare de parastase
- coroane, jerbe, aranjamente florale la pret de producator
- mari reduceri la transportul intern si international

Str.Ghiba Birta nr.26
(lângă Piata M.Viteazu)

RO STYL COMPANY
Servicii Funerare

magazin deschis și noaptea

Arad, Str. M. Eminescu 22
(peste drum de Artex)
tel. 214.482

- Sicrie și accesorii funerare
- Transport funerar cu mașini speciale în țară și străinătate.

GRATUIT: Transportul sicriului la domiciliu în Arad.

REDUCERE 40% LA SICRIU clienților care fac spălat, îmbrăcat, formolizat și transport cu firma noastră.

PLATA ȘI DUPĂ - ÎNCASAREA AJUTORULUI DE ÎNMORMÂNTARE

la
CORAURA

tel: 270525

CEL MAI MIC PREȚ LA APARATELE DE AER CONDIȚIONAT

COMBINĂ ARCTIC

Garanție 3 ani

Capacitate 249L.

Clasa: A

9.999.000 lei

RATE NUMAI CU BULETINUL
APROBARE PE LOC

(c.806/2004)

Visele devin realitate

LOGAN
59 Euro rată lunară pentru orice versiune LOGAN

VERBIȚĂ SRL
Arad, Calea A. Vlaicu nr. 282
Tel.: 0257-275.690
Mob.: 0722.259.423

Dacă vrei să trăiești plăcerea de a conduce noua Dacia Logan sau să vezi cum te-ar putea ajuta în afaceri, vino la show-room-ul din Arad, Calea Aurel Vlaicu nr. 282 și încearc-o. Sigur o vei vrea acasă.

Dacia Logan.Alegerea care te avantajează

(c.1037/2005)

LUKAS CONSTRUCT

www.lukasconstruct.ro

EXECUTĂ HIDROIZOLAȚII
ȘI LUCRĂRI TINICHIGERIE

VINDE
- membrană bitumată
- arzătoare și regulatoare de gaz
- tablă profilată și panouri sandwich

Tel: 256.119, fax 0357 408.091, mobil: 0723.273.746

(C.1228/2005)

TÂMPLĂRIE PVC CU GEAM TERMOPAN CALITATE GERMANĂ GEALAN Fenster-Systeme

NOU! MARI REDUCERI DE PREȚURI!!!
VĂ PUTEȚI CONVINGE LA 213.145 0788.391.769

ARAD, STR. CAIUS IACOB BL.R
FOSTUL Mag. CĂMINUL (lângă BANC POST)

(c.989/2005)

P.A.B. ROMANIA SRL
cu sediul în Arad, str. I. Marșieu nr. 8
(fosta Bușteni)

ANGAJEAZĂ AUTOMACARAGIST

Informații la telefon 0257/25.33.99 sau 0257/27.99.88.

(com./08.2005)

---

construct
MIRADA

CĂRĂMIDĂ POROTHERM
- PTH 38, 30, 25, 20, 11.5, 10

Nou
BUIANDRUG POROTHERM
(toate dimensiunile)
- 0.75 m; 1 m; 1.25 m; 1.5 m;
1.75 m; 2.25 m; 2.5 m; 2.75 m

ȚIGLĂ KIKINDA
IMPORT IUGOSLAVIA
GARANȚIE 30 ani
CULORI – NATUR – MARO

Asigurăm transportul și descărcarea la domiciliul clientului.

Nou

OFERTA LUNII AUGUST
Țiglă MEDITERAN - import Ungaria
Țiglă KIKINDA - import Iugoslavia
Cărămidă TERMOBLOK - import Iugoslavia

Str. Poetului nr. 95 Gara Mare,
tel. 243.490, tel. 212.198.

(c.1129/2005)

Activ Club

cea mai modernă bază sportivă și de agrement cu dotare la standarde internaționale

ANGAJEAZĂ
- Ospătari (e)
- Personal recepție
- Instructori dans de societate
- Instructor Fitness

Informații la tel.
0257/216.951;
0357/405.347

(com./08.2005)

S.C. Romcon Car Plus SRL

CU SEDIUL ÎN ARAD

ANGAJEAZĂ pentru viitoarea REPREZENTANȚĂ AUTO ITALIA (Fiat, Alfa Romeo și Lancia)

Director de vânzări
Consultanți vânzări

CONDIȚII:
- abilități de comunicare
- studii superioare
- posesor permis conducere categ. B
- cunoașterea unei limbi de circulație

EXPERIENȚA ÎN DOMENIU CONSTITUIE UN AVANTAJ.

CV-urile se vor depune până în data de 25.08.2005, la sediul firmei de pe str. Poetului nr. 54/A.

INFORMAȚII LA TEL. 272.021 SAU 229.444

(6789331)

MEDIASOFT

Arad, str.Av.Ioan Sava nr.5, tel/fax 0257-255886
Centru de Formare Profesională-Medierea Muncii

ORGANIZEAZĂ CURSURI

de perfectionare:
1. Operator calculator si retele (COR 312201)
(initiere Windows, Word, Internet, baze de date)
29.08.2005 si 28.09.2005 dimineata
29.08.2005 si 28.09.2005 după masa
2. Secretară (COR 411503)- 28.08.2005
(tehnoredactare - **Word**, utilizare **Internet**)
3. Contabilitate (COR 343302)- din 24.08.2005
(teorie, practică- întocmire documente, program calculator AGS Pro)

de instruire:
1. Utilizare Excel (calcul tabelar) 02.09.2005
2. Utilizare Access (baze de date) 24.08.2005
3. Limba engleză, germană - 01.09.2005
4. Power Point, HTML (pagini web)
5. Proiectare asistată (AutoCad)- 10.09.2005

Cursuri autorizate de Ministerul Educatiei si Ministerul Muncii

Diplome COR recunoscute în Uniunea Europeană
Oferim servicii de mediere a FORTEI DE MUNCĂ

(COM./08.2005)

MATROS®
PARCHET SI ACCESORII

PARCHET LAMINAT + folie 3mm GRATIS =16,72 RON/mp fără TVA
import ELVETIA
6 mm HDF click
(167.200 lei/mp)

Str Aurel Vlaicu Nr.28 - 32, Tel/Fax: 0257 - 349.888
Str. Pădurii Nr.107 vis-a vis de P-ța Obor Tel: 282.005

(c.921/2

S.C. **Valmet Production** S.R.L.

VINDE DIN STOC SAU LA COMANDĂ

Ofertă specială!

PRODUSE SIDERURGICE

	preț en gros	en detail
OB Ø 6 - Ø 25	1,38 lei	1,40 lei
PC Ø 8 - Ø 25	1,42 lei	1,45 lei

ASIGURĂM transportul, prețurile nu conțin TVA.

Adresa: str. Ioan Budai Deleanu nr. 4, Arad
Tel.: 0257 / 276.556 0257/ 218.970
0723.598.289 0744.861.909

(c.1378/2005)

SANPAOLO IMI BANK
SANPAOLO

C EDITE PERSONALE
Perioada de creditare
până la 15 ANI
Destinația creditului
NU TREBUIE JUSTIFICATĂ
față de Bancă
Informații suplimentare
ARAD, B-dul Revoluției, Nr. 88
TELEFON: 0257/308.205

ADEVĂRUL
Cotidian independent Arad
16 pagini
MARȚI, 23 AUGUST 2005
70 bani (7.000 lei)
Anul XVII, nr. 4603
E-mail: adevarul@arad.ro; adv.pub@arad.ro
http://adevarul.arad.ro
Publicație auditată de BRAT
Tiraj mediu zilnic vândut: 27 845

ASTRA
ASTRA VAGOANE CĂLĂTORI
Singurul producător de confort din domeniu
Str. Petru Rareș 1-3
Tel: 233.651 Fax: 258.168
e-mail:
astra.calatori@astrac.rdsar.ro

Practica stenogramelor de partid

Ștefan Tabuia

După ce a negat cu vehemență, în unele întâlniri la vârf ale liderilor PSD, existența stenogramelor ticăloșite, Adrian Năstase a sfârșit prin a afirma că acestea ar putea exista totuși, că poate cineva, în nume particular, va fi întocmit asemenea documente, numai că nici vorbă să fi fost oficiale. Adicătelea, nimeni nu le-a aprobat, nimeni nu le-a semnat și nimeni nu și le-a însușit. În ce ne privește, știm cu certitudine că la unele ședințe ale fostelor organe de partid, precum cele ale fostului Comandament Agricol Județean, de pildă, se întocmeau întotdeauna stenograme cuprinzând spusele primului secretar. Aceste înregistrări erau efectuate discret de două stenodactilografe retrase la vreo masă stingheră, într-o zonă mai puțin vizibilă. Știu sigur acest lucru, pentru că am participat personal la asemenea întruniri cu activul de partid din agricultura județului și am asistat direct la unele intervenții ale foștilor secretari Pavel Aron și respectiv Elena Pugna, cerând stenodactilografelor să nu consemneze unele dintre intervențiile lor mai puțin conforme indicațiilor de partid. Este clar că obiceiul întocmirii unor stenograme la ședințele mai importante ale PSD, de la practicile PCR derivă, fie și pentru că social-democrații se trag direct din fostul partid comunist.

În al doilea rând, autenticitatea și veridicitatea acelor stenograme nu pot fi puse la îndoială pentru că unii dintre participanți s-au și recunoscut în unele dintre intervențiile consemnate, fie măcar și parțial, atât cât să nu le dăuneze prea mult imaginii. Luând în calcul asemenea considerente, Adrian Năstase a ajuns la concluzia că a nega în continuare autenticitatea acelor înregistrări ar însemna să nu mai fie crezut decât, poate, de propria familie și eventual de câțiva angajați de la ferma de găini ouătoare din Cornu, ceea ce i-a dat ghes la acceptarea acestora cu jumătate de gură.

(Continuare în pagina 6)

Viceprim-ministrul Gheorghe Seculici a fost eliberat din funcție

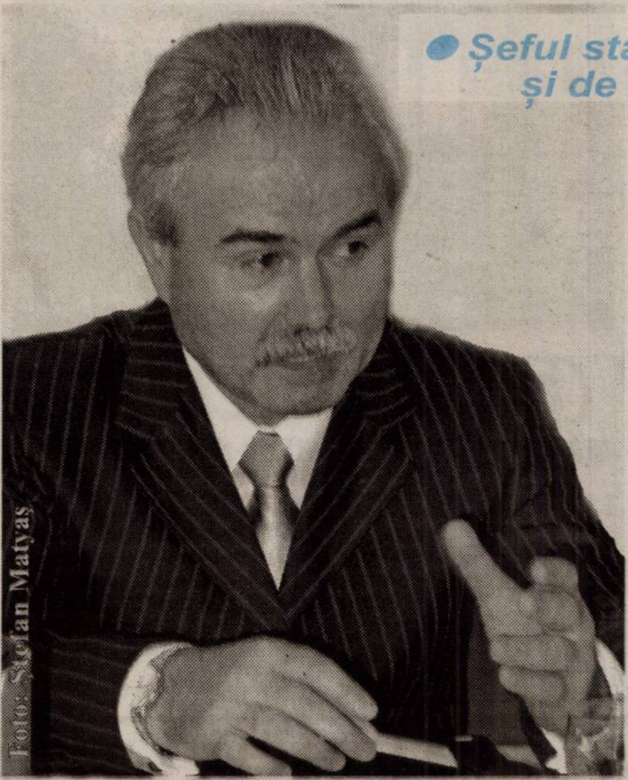
Foto: Ștefan Matyaș

● Șeful statului a semnat decretele de revocare și de numire în funcție a unor miniștri

Co-președinții Alianței D.A., Călin Popescu Tăriceanu și Emil Boc, au anunțat, luni, numele miniștrilor propuși de cele două partide pentru a fi schimbați din funcție și pe succesorii acestora.

Partidul Național Liberal a propus înlocuirea ministrului Sănătății, Mircea Cinteză, cu purtătorul de cuvânt al PNL, deputatul Eugen Nicolăescu, iar ministrul Finanțelor Publice, Ionuț Popescu, va fi înlocuit cu Sebastian Vlădescu, fost secretar de stat la Ministerul Economiei și Comerțului și la Ministerul de Finanțe.

Premierul Călin Popescu-Tăriceanu a anunțat că odată cu aceste schimbări va fi făcută și numirea lui Adrian Iorgulescu în postul de ministru al Culturii și Cultelor, rămas liber după ce Mona Muscă a demisionat.

Partidul Democrat a propus înlocuirea ministrului de stat pentru coordonarea activităților din domeniul economic, Gheorghe Seculici, cu Gheorghe Pogea, liderul organizației PD Hunedoara, iar în locul ministrului Integrării Europene, Ene Dinga, a fost propusă Anca Boagiu, fost ministru al Transporturilor.

„Toți cei care au făcut parte din Guvern au făcut eforturi, unele din ele notabile, pentru a reuși să pună în aplicare programul de guvernare. Aceste eforturi au fost la unii mai reușite, la alții mai puțin reușite. În actuala etapă de guvernare avem nevoie de miniștri care să poată să performeze foarte bine, și nu bine sau mulțumitor. Aceasta a fost baza pentru care s-a decis remanierea", a declarat premierul Călin Popescu-Tăriceanu. El a mai spus că nu se vor mai face alte schimbări în structura guvernamentală, negând că ar fi cerut schimbarea ministrului Economiei și Comerțului, Codruț Șereș.

Călin Popescu-Tăriceanu a precizat că a avut o întrevedere cu președintele Traian Băsescu pe tema remanierii Guvernului și nu crede că șeful statului va avea obiecții la propunerile înaintate de cele două partide.

(Continuare în pagina 4)

Marko Bela, președinte UDMR:

„Parcul s-a realizat, reconcilierea, încă nu!

Pag. 6

Primăria demolează (și) o parte a garajelor din Alfa

● Peste 250 de cetățeni roagă primarul să nu se grăbească cu „ecologizarea"

Locuitorii din Cartierul Alfa îi solicită primarului Aradului, Gheorghe Falcă să reanalizeze decizia Executivului de a construi **platforme ecologice** în cartiere. În memoriul trimis pe adresa edililor municipiului, cetățenii din Alfa susțin că aceste platforme vor genera un mare disconfort în cartier. Mai mult, deși nu spun nimic, pentru foarte mulți dintre locuitorii din zonă, ecologizarea înseamnă „pierdere la buzunar", în sensul că Primăria Arad le-a cerut unor locuitori din Alfa să elibereze garajele, acestea urmând a fi demolate pentru a amenaja spațiul destinat viitoarelor platforme. Înainte de a publica memoriul semnat de cei peste 250 de arădeni din Cartierul Alfa, vă putem informa că, în situații asemănătoare cu a acestora, se găsesc și alți locuitori ai municipiului, din cartierele Vlaicu și Micălaca.

A.Olteanu
Foto: M. Szego

(Continuare în pagina 8)

Ieri au fost înmânate premiile „Adevărul" pe luna august

Fideli și norocoși

Foto: Ștefan Matyaș

Pag. 3

ALGLASS plus
Str. Rosiori nr. 26, tel: 272812, tel./fax: 289053
TAMPLARIE DIN ALUMINIU SI PVC
Calitate germana preturi romanesti
NU ARUNCA BANII PE ALTA FEREASTRA!
ALGLASS plus
Str. Rosiori nr. 26, tel: 272812, tel./fax: 289053
(c.980/2004)

Meditația zilei

„Satisfacția nu constă în succesul repurtat, ci în însuși actul creației.”
(Jack London)

Calendar

Marți 23 august

Astăzi, Soarele răsare la ora 6,28 și apune la ora 20,07 minute. Au trecut 234 de zile din acest an. Au mai rămas 131 de zile până în 2006. **Praznicul zilei: Biserica ortodoxă:** Sf. Mucenic Lup; Sf. Mucenic Irineu, episcopul Odovania Praznicului Adormirii Maicii Domnului; **Biserica greco-catolică:** Sf. M. Lup, Sf. M. Irineu de Lyon (Încheierea sărbătorii Adormirii Maicii Domnului); **Biserica catolică**: Roza de Lima, Lup, Irineu.

A venit barza!

Motica Darius, Stana Speranța, Muntean Paul Cristian, Trifan Patricia, Bîscă Alida-Florina, Șandra Marius Cătăin, Zlătar Daria Elisa, Fericean Marinela, Lingurar Denisa, Matiasciuc Dorin, Pandele Cătălin-Mădălin.

Au plecat dintre noi!

✝ Verca Elena (1937), Heleport Agneta Maria (1937), Kallo Irina (1924), Popoviciu Alexa (1935), Silvăraș Eleonora Smaranda (1958), Budea Aurelia (1955), Herța Ioan (1936), Duma Maria (1939), Filip Maria (1939), Faur Gheorghe Petru (1948), Șerban Petru Ioan (1946), Haș Floare (1926), Moga Lucreția (1920), Bobos Eugenia (1927), Tămaș Dimitrie (1922).

Comenzi taxi

- ALFA PLUS 949; 349.349
- TAXI ALFA 945; 22.88.88; 25.25.26; 0723-200.301; 0745-50.60.70
- TAXI ARAD 940; 0722-755.440; 0740-252101
- STAR 212.222; 0722-361.011; 0745-645.645
- FAVORIT 280.000; 281.111; 0740-083.333; 0724-409.992
- EUROPA 275.555; 0723-677.555; 0744-828.163
- VALI DIESEL 280.705; 280.100
- MIRCO MILI 230.530; 230.730; 0740-152.828; 0723-062.366
- DELMAR 229.220
- TAXI VERBIȚĂ 0726.336.969; 0741.200.300; 944

ADEVĂRUL
Cotidian independent Arad
Editor: S.C. ADEVĂRUL Arad S.R.L.
COD FISCAL R 1681938 ● COD SICOMEX 19.604 ● CERTIFICAT J 02/1886 / 31 X 1991 ● COD SIRUES 020956601 ● ISSN 1220 - 7489

Consiliul de administrație: președinte - **MIRCEA DORGOȘAN**, telefon 281802, 280625; **vicepreședinte - MIRCEA CONTRAȘ**, telefon 280854; **membri: LIZICA MIHUȚ**, telefon 280070, **ȘTEFAN TABUIA**, telefon 280854, **MIRCEA ȚÎȘCĂ**, telefon 280904.

Colegiul de redacție: ȘTEFAN TABUIA (redactor-șef), telefon **280854**; **MARCEL CANCIU** (șef secție foto), telefon **281701**; **ALEXANDRU CHEBELEU** (șef secție sport), telefon **281701**; **GABRIELA GROZA** (secretar general de redacție), telefon **280854**; **VASILE FILIP** (șef secție cultură-învățământ-tineret), telefon **280003**; **IOAN IERCAN** (șef secție politică), telefon **280943**; **TRISTAN MIHUȚA** (șef secție probleme sociale - investigații), telefon **281855**; **DORU SAVA** (șef secție economic), telefon **281738**; **NICOLAE OPREAN** (șef secție actualități), telefon **280003**; **MIRCEA ȚÎȘCĂ** (șef secție publicitate), telefon **280904**; **MIRCEA CONTRAȘ** (vicepreședinte al consiliului de administrație), telefon **280854**; **MIRCEA DORGOȘAN** (președinte al Consiliului de administrație), telefon **281802, 280625.**

Redacția și administrația: 310130 Arad, Bd. Revoluției nr. 81. Telefoane: SECRETARIAT - 281802, fax 280655, 280625; ADMINISTRAȚIE - CONTABILITATE - 281797; MICA PUBLICITATE - 210775; MAREA PUBLICITATE - 280904; DIFUZARE - 280318; CLUBUL PRESEI - 280989.

Tiparul executat la S.C. MEDIAGRAF S.A. ARAD, str. Feleacului F.N., telefon 250902, fax 250920

Adresa Internet http://adevarul.arad.ro

„Adevărul” vă ascultă

La telefonul dimineții, 280944, între orele 9,00-12,00

● **Hoții din Grădiște. „Am ajuns să nu mai dormim nopțile, de frică să nu ne trezim cu vreun hoț peste noi, în casă...”**, mărturisește **Doina Demian**, domiciliată în Grădiște, pe strada Doinei. Cititoarea noastră spune că, de ceva timp încoace, mai multe locuințe de pe câteva străzi - cum sunt Doinei, Egalității, Războieni - din acest cartier au fost „vizitate” de hoți.

Luând legătura cu **Iulius Iovănuț**, inspector principal din cadrul Poliției Arad, am aflat că, înainte de toate, cetățenii păgubiți din Grădiște trebuie să depună reclamații la Inspectoratul Județean de Poliție, prin care să sesizeze cele petrecute. **„Acest lucru se poate face la fel de bine și prin telefonul 955. Urmează ca după aceea, cazurile respective să fie repartizate unor polițiști, competenți a face cercetări în zona Grădiște...”**, explică Iulius Iovănuț.

● **Drepturile omului.** Pentru acei cititori, care ne-au solicitat să le aflăm adresa unei instituții implicate în apărarea drepturilor omului, cu sediul în municipiul nostru, precizăm că **Organizația Națională pentru Drepturile Omului, filiala Arad poate fi contactată pe strada Paroșeni, numărul 12.**

Redactor de serviciu,
Cosmin Trif

La telefonul după-amiezii, 280.003, între orele 15,00-18,00

● În localitatea **Șofronea**, pe timp de noapte, există lumină stradală doar în fața casei primarului și ale unora dintre consilieri, ne semnalează un localnic. **„În rest, este beznă totală. Ne temem să nu ne dea cineva în cap și să nu știm cui să mulțumim. Chiar atât de mult costă niște becuri? Le-am cumpăra noi, dar de ce să mai dăm și alți bani pe lângă taxele pe care le plătim? Să ne scutească de taxe și atunci ne rezolvăm singuri problemele.”**

Redactor de serviciu, Simion Todoca

Meteo

Vremea va deveni instabilă și se va răci ușor. Cerul va fi mai mult noros. Temporar se vor semnala averse de ploaie și descărcări electrice. Cantitățile de apă cumulate pot atinge și chiar depăși 20-30 l/mp. Vântul va sufla slab la moderat cu intensificări temporare. **Temp. max.: 22 la 25° C. Temp. min.: 12 la 15° C.**

Foto: Margareta Szego

Rețeta zilei

Fasole păstăi cu ouă și smântână la cuptor

Ai nevoie de: 1 kg fasole păstăi, 3 ouă, 1 lingură făină, 1/2 pahar smântână, 2 linguri unt, sare după gust.

Cum procedezi: Rupi codițele păstăilor, speli fasolea și o fierbi în apă clocotită și sărată. O scurgi apoi de zeamă și o așezi într-o cratiță unsă cu unt topit. Bați ouăle cu smântâna și făina, potrivești gustul de sare, le torni peste fasole și dai la cuptor până se rumenește compoziția. Dacă-ți place, adaugi în ouăle bătute și brânză de oi.

Centru chirurgical privat Dr. MICLUȚA
MĂRIRI și MICȘORĂRI de SÂNI
1.400.000 lei/lună (140 lei noi)
LIPOASPIRAȚIE LA ORICE NIVEL
400.000 lei/lună (40 lei noi)
VARICE FĂRĂ OPERAȚIE
* Ratele sunt calculate pentru un credit de maxim 5 ani.
200.000 lei/lună (20 lei noi)
ARAD, Str. L. Blaga nr. 5 www.madestetic.ro
Telefon 0257/210.067 între orele 10 - 16
Mobil 0722.306.396 0741.013.389
(07891971)

Cur$ul valutar

VALORI ÎNREGISTRATE IERI, 22 AUGUST 2005

Astăzi

Denumirea valutei	BNR	BCR		BRD		SAN PAOLO IMI BANK		Banca Românească		Banca Romexterra		Alpha Bank		Casa Schimb Luxor	
		C	V	C	V	C	V	C	V	C	V	C	V	C	V
Euro	3,53	3,51	3,59	3,48	3,59	3,40	3,58	3,51	3,59	3,48	3,60	3,52	3,56	3,49	3,52
Dolar S.U.A.	2,90	2,87	2,96	2,84	2,96	2,70	2,96	2,87	2,95	2,85	2,96	2,92	2,94	2,86	2,90
Forint	0,0144	0,0130	0,0160	0,0137	0,0151	0,0130	0,0153	-	-	0,0141	0,0149	-	-	0,0141	0,0145

CINEMATOGRAFE DACIA: Soacra mea e o scorpie (premieră S.U.A.): 15; 17;19; 21.

HOROSCOP

Marți, 23 august 2005

Berbec (21.03-20.04). S-ar putea să fiți puțin dezamăgiți din cauza întârzierilor care vor apărea în program.

Taur (21.04-20.05). Aveți mai multe probleme de rezolvat acasă și asta pentru că le-ați amânat prea mult timp.

Gemeni (21.05-20.06). Primiți vești care vă vor cauza nenumărate întreruperi de la programul obișnuit de lucru

Rac (21.06.-22.07). Majoritatea problemelor pe care le întâmpinați sunt cauzate numai de comportamentul dvs. nepotrivit.

Leu (23.07-22.08). Este posibil să aveți impresia că numai dvs. aveți dreptate și să doriți să demonstrați acest lucru cu orice preț.

Fecioara (23.08-22.09). Nu vă mulțumiți cu rolul de asistent, ci doriți să vă implicați activ în orice competiție.

Balanța (23.09-22.10). Aveți unele obstacole sau necazuri pe care va trebui să le depășiți.

Scorpion (23.10-21.11). Este un moment excelent pentru a mai salva ceva dintr-o relație fragilă.

Săgetător (22.11-21.12). O persoană apropiată ar putea încerca să vă manipuleze.

Capricorn (22.12-19.01). Aveți un mic flirt cu o persoană pe care o cunoașteți de ceva vreme.

Vărsător (20.01-20.02). Sentimentele de afecțiune și tandrețe vă vor face să cheltuiți sume mari de bani cumpărând cadouri.

Pești (21.02-20.03). Doriți și aveți șansa de a vă implica într-un nou proiect.

Reclamații privind difuzarea ziarului se pot face la telefonul 281.797, între orele 9-16.

Utilitare

PIEȚE, TÂRGURI

Astăzi este zi de piață la Sebiș, Almaș, Apateu, Semlac, Sântana, Șilindia, Vârfurile. Târguri săptămânale se desfășoară astăzi la Chișineu Criș, Almaș, Șilindia și Vârfurile.

Mâine, miercuri, va fi zi de piață la Pâncota, Beliu, Buteni, Șiclău, Macea, Vânători, Pecica, Șiria și zi de târg la Beliu și Buteni.

PRIMĂRIA MUNICIPIULUI

Program de relații cu publicul (camera 5) luni-vineri între orele 8-20. Tel. 284.744, tel. centrală 281.850.

FARMACII DE SERVICIU

- Farmacia **REMEDIUM** Arad, B-dul Revoluției nr. 52-54. Program luni-vineri: 7,30-20,00; sâmbătă 8,00-14,00. Telefon 233.195. Eliberează medicamente compensate și gratuite..
- Farmacia **„OMNIAFARM”**, Calea Aurel Vlaicu, Bl. Z28, cu program zilnic de la orele 8,00-22,00. Telefon 271.724. Eliberează rețete gratuite și compensate.
- **Spitalul Clinic Județean Arad** are un nou număr de telefon: 220000; 220001; 220002; 220003

URGENȚE STOMATOLOGICE

- Urgențe stomatologice în sistem privat. B-dul Revoluției nr. 62, zilnic 8-12; 14-20, sâmbătă 9-12. Telefon: 256665.
- Cabinetul de pe str. Crișan (în spate la Gionelli) are program non-stop. Telefon: 253794.

UROLOGIE

- Cabinet urologie (în clădirea Policlinicii Municipale). Program zilnic, inclusiv sâmbăta, între orele 9-12, telefon 213036.

OFTALMOLOGIE

- Cabinet Dr. Țurlea Magdalena, medic primar oftalmolog, oferă consultații oftalmologice, prescriere și prelucrare computerizată de ochelari, lentile de contact, ochelari de soare etc. Str. Miron Costin, bl. 9 (lângă „Casa Albă”), tel. 253.523.
- **POLICLINICA DR. TURCIN**: zilnic, orele 8-20. Telefon 285510, 250332. Cabinete: cardiologie, interne, chirurgie, chirurgie plastică, boli infecțioase, ginecologie, ORL, oftalmologie, neuropsihiatrie, ecografie, medicina muncii, fizioterapie, fișe auto/port armă.

DISPENSAR VETERINAR

- Dispensarul veterinar din Aradul Nou efectuează zilnic, orele 8-16 (sâmbăta 8-12 și duminica) examen trichineloscopic, vaccinări antirabice și sterilizări câini-pisici, însămânțări artificiale. Telefon 287.298.
- Dispensarul veterinar din Curtici: examen trichineloscopic, vaccinări, tratamente, consultații, la toate speciile de animale. Telefon 464.145.

ÎNTRERUPERI CURENT

Marți, 23 august: h 9,00-14,00: Micălaca Bl. 581, 182, 583

În județ: h 9-17: Gară CFR Zerind - p.; Zerind - p.; Iermata Neagră

Miercuri, 24 august: h 9-14: Micălaca, Bl. 584, 585

În județ: 9-17: Iermata Neagră, Zerind - p.

CITIRE APOMETRE

Marți, 23 august: Blocuri B, C, P, Z Vlaicu; Blocuri Rodnei, Baladei, Streiului, N. Oncu; Crasna, Doinei, Grâului, Pipoș, Turturicei, Porumbiței, Hatmanul Arbore, Magnolii, Iederei, Leandrului, Septimiu, Herodot, Mimozei, Griviței cu soț, Mărului, Zorilor, Gh. Doja cu soț, Gh. Doja fără soț, Cpt. Ignat, Dorobanților, Sibiului, Barbu Lăutaru, Gh. Barițiu, Ludovic Szantay, G. Coșbuc, Reovluției cu soț, Revoluției fără soț, P-ța Caius Iacob, I. C. Brătianu

ADMINISTRAȚIA FINANȚELOR PUBLICE

Administrația Finanțelor Publice a municipiului Arad: Asistență contribuabili - telefon 280.633, 280.733, int. 198 (persoane fizice) și 129 (persoane juridice) int. 166 (relații publice) între orele 8,00-16,00. Informații suplimentare la www.finantearad.ro

APEL UNIC DE URGENȚĂ (SALVARE, POLIȚIE; POMPIERI) 112

S. C. DISTRIGAZ-NORD S. A. TÂRGU MUREȘ

Sucursala de Distribuție a Gazelor Naturale Arad, Dispeceratul permanent tel: 218.928; 256.928

VERIFICARE METROLOGICĂ ȘI REPARAȚII CONTOARE APĂ: 255.274; 0723-343.976

DERANJAMENTE CURENT ELECTRIC 235.991

INFORMAȚII CFR 231.777

PROTECȚIA CONSUMATORULUI

B-dul Revoluției, nr. 50. Telefon: 257049

DIRECȚIA DE SĂNĂTATE PUBLICĂ - serviciul de permanență: 254.438

GARDA FINANCIARĂ

B-dul Revoluției nr. 79, telefon: 280971

INSPECTORATUL TERITORIAL DE MUNCĂ ARAD

Str. Episcopiei nr. 11-13, tel.: 211762, 211862, 257251

AGENȚIA JUDEȚEANĂ PENTRU OCUPAREA FORȚEI DE MUNCĂ

Str. Călugăreni nr. 1A, tel.: 281998, 214551, 0357.412.500

CORPUL GARDIENILOR PUBLICI: tel.: 280.557

POLARIS M HOLDING
www.polaris.ro
office@polaris.ro
027
www.polaris.ro
Împreună pentru un oras curat!

Ieri au fost înmânate premiile „Adevărul" pe luna august

Fideli și norocoși

Zece abonați ai ziarului nostru au, începând de ieri, un motiv în plus de bucurie. Alegând varianta procurării cotidianului „Adevărul" prin abonament, cititorii își asigură primirea la domiciliu sau serviciu a celui mai important ziar local din România la un preț deosebit de avantajos. În plus, participând la concursul premiilor de fidelitate, au șansa de a câștiga zece premii în valoarea de 1.500.000 lei (150 lei noi) fiecare. Așa au făcut cei zece abonați care, crezând în șansa lor, au decupat din ziar taloanele de concurs și le-au expediat pe adresa redacției alături de alte mii de cititori. Joi a avut loc desemnarea, prin tragere la sorți a câștigătorilor, invitat principal fiind domnul **subcomisar Ioan Dascălu, șeful Inspectoratului județean de poliție Arad**.

Ieri cei zece cititori fideli și norocoși (**1. Colie Alexandru, Arad; 2. Tulcan Ioan, Apateu; 2. Achim Tiberiu, Felnac; 4. Vlad Maria, Șiria; 5. Păulcescu Ioan Moise, Sântana, 6. Nechifor Ionică Vasile, Sînpetru German; 7. Radu Mihai, Arad; 8. Mătiuț Sidonia, Curtici; 9. Zimbran Livia, Arad; 10. Marconescu Ioan, Arad)** au fost invitați la sediul redacției „Adevărul" unde, într-un cadru festiv, le-au fost înmânate plicurile cu bani. Cu acest prilej abonații premiați au răspuns solicitării noastre împărtășindu-ne, cu sinceritate, opiniile lor legate de structura și conținutul ziarului și ne-au făcut o serie de propuneri utile în acest sens.

M. Contraș
Foto: Șt. Matyaș

Polițist T.F., agresat de doi beligeranți

Polițiștii din cadrul Postului de Poliției T.F. au fost anunțați, în noaptea de 20 august a.c., că în holul Stației C.F.R. Arad a izbucnit un scandal de proporții. Cu promptitudine, la fața locului s-au deplasat agentul șef de poliție **Sorin Protopopescu,** însoțit de agentul de poliție **Mihail Mursă**, pentru luarea primelor măsuri menite să ducă la aplanarea conflictului.

În urma legitimării scandalagiilor, s-a constatat că aceștia se numesc **Marius Ioan Ardelean,** de 24 de ani, din Sântana, respectiv **Daniel Ionuț Neacșu**, de 21 de ani, din Constanța, cu reședința la Șiria, într-un imobil al Fundației „Networks".

Supărați că polițiștii i-au invitat la sediul Postului din incinta stației CFR Arad, pentru a-și lămuri divergențele, cei doi au devenit violenți, aducând, într-un glas, o serie de injurii la adresa agenților de poliție. Mai mult, Marius Ardelean a trecut la violențe fizice, lovindu-l cu piciorul pe agentul șef adjunct de poliție Sorin Protopopescu, acesta alegându-se cu mai multe echimoze și escoriații la nivelul membrului inferior stâng.

Agresorii au fost prezentați instanței, cu propunere de arestare preventivă, pentru comiterea infracțiunii de ultraj. Ca atare, timp de zece zile se vor calma la arest. Pe fondul tabloului general, motivul inițial al scandalului izbucnit între cei doi (potențiali) călători cu trenul a căzut în desuetudine.

Eugenia Pantea

Bilete de odihnă pentru pensionarii M.Ap.N.

Pensionarii militari din M.Ap.N., care doresc bilete de odihnă în stațiunile M.Ap.N. din Predeal, Sinaia, Vatra-Dornei, Mestecăniș, Cap Aurora, Mangalia și Sulina, pentru anul 2006, sunt rugați să prezinte, la sediul Organizației U.N.C.M.R.R. Arad, până la data de 8 septembrie 2005, un raport, însoțit de copii ale buletinului de identitate, respectiv talonului de pensie.

Astra Vagoane - gaură de peste cinci miliarde

Dinu Maftei, de 32 de ani, din Hunedoara, este cercetat penal pentru comiterea infracțiunilor de înșelăciune și alte infracțiuni la Legea 59/ 1934. Bărbatul, în calitate de administrator la S.C. Milman S.R.L. Slatina, a cumpărat tablă, în luna noiembrie a anului trecut, de la S.C. Astra Vagoane Arad S.A., plata făcând-o cu patru file CEC care au fost, ulterior, refuzate la plată, pentru lipsă de disponibil în cont. Filele CEC au fost anulate, pentru lipsă de semnătură autorizată și interdicție bancară. Valoarea prejudiciului înregistrat este de 5,3 miliarde de lei. Întrucât hunedoreanul se sustrage cercetării penale, a fost dat în urmărire generală.

Eugenia P.

Deși au la dispoziție o linie telefonică gratuită

Arădenii preferă să reclame direct la sediu OJPC

De la începutul anului până în prezent, Oficiul Județean de Protecție a Consumatorilor (OJPC) Arad nu a fost sesizat, prin intermediul liniei telefonice gratuite, 0800.080.999 decât de trei ori. În schimb, arădenii folosesc pentru reclamații, fie linia telefonică obișnuită, fie, cei mai mulți, preferă să facă sesizările personal, la sediul OJPC.

Ioan Hârlău, purtător de cuvânt la OJPC Arad, spune că în primele șapte luni din acest an, au fost consemnate 449 de sesizări, față de cele 464 de reclamații depuse în aceeași perioadă din 2004.

Pentru cei care optează pentru reclamațiile făcute la sediul OJPC, inspectorii arădeni le stau la dispoziție, zilnic, între orele: 9,00-19,00, în zilele de luni, marți, joi, respectiv între 9,00-17,00, miercuri și vineri. Sâmbăta se pot face reclamații doar între orele 9,00 și 13,00.

Cosmin Trif

Prefectul solicită acte privind Legea 10/2001

Societățile comerciale, instituțiile publice și unitățile deținătoare de imobile notificate în baza legii 10/2001 trebuie să depună Biroului Județean pentru aplicarea legii respective, dosarele în care au fost acordate măsuri reparatorii în echivalent. **„Ne referim la sume de bani, titluri de valoare nominală, acțiuni, altele decât măsura compensării cu alte bunuri sau servicii în cazul notificărilor soluționate până la data intrării în vigoare a modificărilor. În ceea ce privește notificările care vor fi soluționate ulterior acestei date, se vor emite dispoziții care vor conține numai o propunere de acordare a despăgubirilor urmând ca dosarul împreună cu această propunere să se transmită biroului județean"**, precizează prefectul **Cristian Stragea.**

Predarea documentelor amintite se va face în baza unui proces verbal de predare primire, întocmindu-se dosare pentru fiecare notificare care vor cuprinde opis cu descrierea documentelor, toate actele depuse de persoana îndreptățită, situația juridică a imobilului care face obiectul restituirii și dispoziția emisă. Solicitarea prefectului Cristian Stragea referitoare la aceste documente parvine pe fondul modificărilor la Legea 10 în ceea ce privește acordarea despăgubirlor aferente imobilelor preluate în mod abuziv.

M. Popescu

Pe primul semestru

Peste 200 de miliarde pentru asistența socială

Pentru prima jumătate acestui an, Direcția Muncii, Solidarității Sociale și Familiei Arad a acordat 223 de miliarde de lei pentru susținerea activităților de asistență socială la nivelul județului. Cei mai mulți bani (55 de miliarde de lei) s-au cheltuit pentru cei 7288 de beneficiari ai venitului minim garantat. Apoi, 44 de miliarde de lei au fost destinate asigurării alocațiilor pentru 32281 de copii din întreg județul. Ajutoarele pentru încălzirea pe gaze și cu agent termic au costat statul 36 de miliarde de lei. Diferența de bani, până la 223 de miliarde, este acoperită de sumele acordate pentru alocațiile complementare, alocațiile de susținere, alocațiile de plasament, indemnizațiile pentru nevăzători și pentru însoțitori, alocațiile pentru nou - născuți, indemnizațiile de hrană pentru persoanele infectate cu virusul HIV și ajutoarele financiare acordate de stat. Mai trebuie menționat că 1,370 de miliarde de lei reprezintă ajutoarele de urgență acordate victimelor inundațiilor din această primăvară.

A. Hălmăgean

Fluidizarea traficului la frontieră

Începând cu această săptămână, se preconizează o creștere a valorilor traficului prin Punctul de trecere a frontierei Nădlac - în special pe sensul de ieșire din țară, datorită reîntoarcerii cetățenilor străini și cetățenilor români stabiliți cu forme legale în străinătate, care și-au petrecut concediile de odihnă în România - fiind posibilă creșterea timpilor de staționare în Punct.

„În vederea evitării aglomerației - informează purtătorul de cuvânt al instituției, insp. princ. de poliție **Robert Iudt - Poliția de Frontieră recomandă tuturor participanților la traficul internațional, care intenționează să tranziteze acest Punct, să se informeze, înainte de a porni la drum, asupra timpilor de așteptare, la telefonul 959 și, eventual, să se reorienteze spre celelalte puncte de trecere a frontierei existente pe raza județului Arad (Turnu sau Vărșand) ori spre Punctul de trecere a frontierei Cenad, de pe raza județului Timiș."**

Pentru fluidizarea traficului la frontieră s-au dispus măsuri de suplimentare a personalului care își desfășoară activitatea la controlul documentelor și mărirea numărului arterelor destinate controlului pe sensul de ieșire.

La ora actuală, timpii de staționare la nivelul punctelor de trecere a frontierei arădene, pentru persoane fizice și autoturisme personale, se încadrează în valorile normale pentru acestă perioadă a anului, atât la intrarea, cât și la ieșirea din România.

„Reamintim tuturor participanților la traficul trasfrontalier că, în situația în care sunt nemulțumiți de modul în care a fost efectuat controlul la trecerea frontierei, pot suna la numerele de telefon 959, respectiv 9590, pentru București, unde situațiile semnalate vor fi preluate de către polițiștii de frontieră, urmând a se acționa în consecință." - a mai adăugat **Robert Iudt.**

Eugenia Pantea

Cronica măruntă

● Este clar, acum, de ce au ajuns leagănele din Parcul Copiilor într-o stare avansată de... dezechilibrare. Noaptea, după orele 22,00, sunt utilizate de adolescenți puși pe șotii, care se leagănă în picioare sau cum apucă, descentrând aparatele de joacă atât de dragi copiilor. Fenomenul a sărit în ochii tuturor celor care, după miezul nopții de duminică, au trecut pe lângă parc, nevoiți să ajungă, de pe ștrand, la mașinile parcate în zona Primăriei. Nu de alta, dar podul de pontoane a fost închis, din pricina unei viituri ce a îngrijorat autoritățile.

● Au rămas fără permise de conducere, fiindcă au urcat la volan sub influența alcoolului, **Paul Adrian Tiseanu**, de 36 de ani, **Adrian Miheț,** de 29 de ani, **Dumitru Male**, de 52 de ani, **Iosif Gerocz,** de 29 de ani, respectiv **Mihai Cerconșan,** de 24 de ani, toți din Arad. După Codul Rutier aflat încă în vigoare, inconștienții își vor recupera permisele după ce se vor scurge trei luni.

● **Pavel Chira,** de 51 de ani, din Cluj-Napoca, administrator la S.C. Diafan Com, din Cluj, a emis file CEC fără elementele esențiale prevăzute în Legea 59/1934, fapt pentru care s-a ales cu un dosar de cercetare penală. Va fi destul de greu de aflat ce anume l-a mânat pe clujean să achiziționeze mărfuri în valoare de 350.000.000 de lei, de la o firmă din Arad, pentru plata cărora a emis file CEC în alb, ce nu au putut fi însă onorate, pe motiv de lipsă de total disponibil.

● Locuitorii cartierului Alfa se confruntă, de mai multă vreme, cu problema câinilor vagabonzi. Oamenii trebuie să meargă acasă, în fiecare seară, cu „frica în sân" din cauza patrupedelor care se aciuează în scările blocurilor. O altă problemă ar fi cea a copiilor care nu se mai pot juca, afară, din acelaș motiv. Oare ce ar trebui să se întâmple pentru ca cineva să ia măsuri ? Trebuie să ajungă cineva la spital?

● În această vară, arădenii, cu mic cu mare, au luat cu asalt litoralul românesc. Prin urmare trenul rapid Arad - Mangalia a fost în permanență supraaglomerat. Nu a durat însă, mult ca pasagerii să-și dea seama că prețul biletului, indiferent dacă ai ales vagonul de dormit sau clasicele compartimente cu locuri, este piperat față de condițiile oferite. Era de ajuns să se apropie de capătul vagonului, la câteva zeci de metri de toaletă ca să regrete că au ales acest mijloc de transport...

● Podul plutitor de pe râul Mureș instalat în dreptul localității Bârzava a fost luat de ape. Cel puțin aceasta este opinia autorităților locale. O altă variantă vehiculată, în contextul în care apele Mureșului nu au depășit cota de atenția în acea zonă, este că bac-ul nu ar fi fost legat cum trebuie. Cert e că în cele din urmă acesta a fost găsit în dreptul localității Lipova.

onclinic.ro
disfuncții sexuale masculine
probleme de potență erecție slabă ejaculare precoce
camere de așteptare private
discreție totală
Informații și programări:
Timișoara 0256 302 588
București 021 301 76 76
Iași 0232 265 551
Baia Mare 0262 214 243
Brașov 0268 333 989
Constanța 0241 548 461
ON CLINIC LTD.
MEDICAL CENTERS
(c.922/2005)

Parcul Reconcilierii - inaugurare fără fast

Ultima manifestare din cadrul „Zilelor Aradului", inaugurarea Parcului Reconcilierii din fosta Piață a Pompierilor, a adunat circa trei sute de persoane și a fost lipsită de orice urmă de festivism. Pe lângă oficialitățile arădene, au fost prezente personalități din țară și străinătate, cum ar fi Ono Siemens, delegatul Comisiei Europene la București, Cseh Aron - consulul general de la Cluj, primărița orașului Gyula și președintele consiliului județean Zrenjanin, orașe înfrățite cu Aradul. Guvernul României a fost reprezentat de către vicepremierul Marko Bela, președinte al UDMR și Ioan Onisei, secretar de stat la Ministerul Culturii și Cultelor. Ca de fiecare dată, a fost prezent Traian Cresta, președintele autoguvernării românești din Ungaria. Toată manifestarea a constat în câteva scurte discursuri (Gheorghe Falcă, Marko Bela, Levente Bognar, Ioan Onisei, Ono Siemens și primărița din Gyula), toate având ca „fir roșu" satisfacția că Aradul este un exemplu de conviețuire pașnică între români și maghiari.

„Dați-mi voie să mă adresez mai întâi în limba maternă, după care voi încerca și în limba română", și-a început discursul reprezentantul Guvernului României. A vorbit fix cinci munute în limba maghiară,după care a tradus în românește preț de două minute. Ca și la conferința de presă, a ținut să specifice că mai este încă mult până când se va realiza adevărata reconciliere, dar că suntem pe drumul cel bun.

Singurul discurs de substanță a fost cel al lui Ono Siemens, care a arătat că **„Uniunea Europeană este fundamentată pe ideea că prin vindecarea rănilor trecutului putem avea un viitor. Pentru aceasta, însă, trecutul trebuie cunoscut, pentru că prin uitarea lui, demonii pot reînvia."** Deși nu foarte cursiv, discursul a fost rostit integral în limba română. Manifestarea s-a încheiat printr-un scurt concert al Filarmonicii din Arad.

Simion Todoca
Foto: Șt. Matyaș

Sorin Roșca Stănescu - ziaristul care l-a amenințat pe președinte!

Directorul cotidianului Ziua, Sorin Roșca Stănescu, nominalizat de președintele Traian Băsescu ca fiind ziaristul care l-ar fi amenințat telefonic, a declarat ieri, la finalul întâlnirii membrilor Consiliului de Onoare al Clubului Român de Presă (CRP), că se va consulta cu avocații grupului său de presă pentru a vedea dacă îl va acționa în judecată pe șeful statului sau dacă va lăsa lucrurile să rămână așa cum sunt acum.

„Domnul Băsescu m-a nominalizat. L-am rugat să facă plângere penală și să atenționeze Parchetul că, dacă președintele României a fost amenințat, atunci este vorba despre un atentat la siguranța națională. Domnul președinte a spus că nu va face acest lucru pentru că nu deține nici un fel de probe în legătură cu dialogul pe care l-a avut cu mine telefonic în data de 28 mai", a afirmat Sorin Roșca Stănescu, după întâlnirea Consiliului de Onoare al CRP cu șeful statului.

De asemenea, în legătură cu cealaltă problemă semnalată de șeful statului în cadrul interviului acordat postului public de radio pe data de 8 august, Sorin Roșca Stănescu a precizat că șeful statului nu deține probe în ceea ce privește discuția de la Snagov, dar că rămâne la impresia că ziaristul și doi oameni de afaceri l-ar fi influențat pe Călin Popescu-Tăriceanu să nu-și prezinte demisia.

În această situație, Sorin Roșca Stănescu a arătat că nu-i rămâne decât să se consulte cu avocații grupului său de presă pentru a vedea dacă este cazul să-l acționeze în judecată pe președinte sau va lăsa lucrurile așa cum sunt.

Viceprim-ministrul Gheorghe Seculici a fost eliberat din funcție

☛ **(Urmare din pagina 1)**

Ca atare, președintele Traian Băsescu a semnat ieri, 22 august, decretele privind revocarea din funcția de membri ai Guvernului a lui Gheorghe Seculici, ministru de stat pentru coordonarea activităților din domeniul economic, a lui Ionel Popescu, ministrul Finanțelor Publice, a lui Ene Dinga, ministrul Integrării Europene, și a lui Mircea Cinteză, ministrul Sănătății.

Șeful statului a semnat, la aceeași dată, decretele privind numirea lui Gheorghe Pogea în funcția de ministru de stat pentru coordonarea activităților din domeniul economic, a lui Sebastian Teodor Gheorghe Vlădescu în funcția de ministru al Finanțelor Publice, a Ancăi Daniela Boagiu în funcția de ministru al Integrării Europene, a lui Eugen Nicolăescu în funcția de ministru al Sănătății și a lui Adrian Iorgulescu în funcția de ministru al Culturii și Cultelor, a informat Departamentul de Comunicare Publică al Președinției.

A început cea de-a doua sesiune de bacalaureat

A doua sesiune de bacalaureat de anul acesta a început ieri, 22 august, cu proba orală la limba română și va fi susținută de peste 33.000 de candidați din toată țara.

Probele orale sunt eliminatorii, iar nota minimă pentru promovare este 5.

Până la prânz nu s-a înregistrat nici un eveniment deosebit în timpul desfășurării examenului, polițiștii luând măsuri de menținere a ordinii publice și siguranței traficului rutier la toate centrele de examen. Totodată, polițiștii vor lua măsuri pentru siguranța transportului lucrărilor scrise de la centrele de examen la cele de evaluare.

Proba orală la limba și literatura română (22-23 august) va fi urmată de proba orală la limba și literatura modernă (24-25 august) și de cea la limba și literatura maternă (26-27 august).

Prima probă scrisă va fi cea la limba și literatura română (29 august), urmată de cea la limba și literatura maternă (30 august). Proba obligatorie a profilului va avea loc în ziua de 31 august și va fi urmată de o probă scrisă sau practică la alegere din aria curriculară corespunzătoare specializării (1 septembrie) și o probă la alegere (scrisă sau practică) dintre disciplinele din celelalte arii curriculare (2 septembrie).

MARȚI, 23 AUGUST 2005

TVR 1

7,00 Jurnalul TVR
7,15 Orașele Italiei - doc.
7,45 Euro-dispecer
8,00 Portul miracolelor - s.
8,50 Miss World România
9,00 Sănătate pentru toți - rel.
9,30 Teleshopping
10,00 Justiție militară - s.
11,00 Felicity - s.
11,55 Euro-dispecer
12,00 Zestrea românilor- doc.
13,00 Damon - s.
13,30 Chip și Dale - d. a.
14,00 Jurnalul TVR
* Sport
* Meteo
14,30 Teleshopping
15,00 Orașele Italiei - rel.
15,30 Pro patria - rel.
16,00 Kronika. Emisiune în limba maghiară
16,55 Oameni de presă
17,30 Nocturne-Invitată: Andrei Pleșu
18,30 Damon - s.
19,00 Jurnalul TVR
20,00 Ciocu' mic! - comedie, Fr., '03
21,35 Fotbal. Liga Campionilor: Rosenborg - Steaua
23,45 Jurnalul TVR
23,30 Miss World România
0,05 Disperată, dar ... - comedie, SUA,, '99
1,45 Nocturne - rel
2,45 Jurnalul TVR-rel.

TVR 2

7,00 Sărută-mă, prostule! - s.
8,00 Teleshopping
8,30 Euro-dispecer
8,35 Fiica oceanului - s.
9,00 Rebelii - s., rel.
10,00 Tonomatul de vacanță
Cu Cătălin Măruță
11,45 Pasiuni - s.
12,35 Euro-dispecer
12,40 Verdict: crimă-s.
13,30 Teleshopping
14,00 Desene animate: Sagwa, pisica siameză
14,30 Fiica oceanului - s.
15,00 Împreună în Europa
16,00 Cronici mediteraneene - doc.
16,30 Sabrina - s.
17,00 Cronica germană (emis. în lb. germană)
17,30 Magazin estival
18,30 Știri regionale
18,45 Omul zilei
19,00 Soția lui Lorenzo - s.
20,00 Dragul de Raymond - s.
20,30 Verdict: crimă - s.
21,30 Jurnalul TVR
22,00 Jurnalul Euronews pentru România
22,15 James Dean - dramă, SUA, '01
0,10 Stargate-s.
1,00 Auto club-rel.
1,30 Dragul de Raymond - s.
2,00 Regina albă - dramă, Fr., '91
4,10 Zestrea românilor

PRO TV

7,00 Știrile Pro TV * Ce se întâmplă doctore?
9,10 Omul care aduce cartea
9,15 Tânăr și neliniștit - s., rel.
10,15 Destine răscumpărate - s.
Cu Paul Popowitch
11,15 Tu ești, tu câștigi!
12,15 De râsul lumii
13,00 Știrile Pro TV
13,45 De râsul lumii
14,15 Între adevăr și minciună - dramă, SUA, 1997
16,00 Tânăr și neliniștit - s.
17,00 Știrile Pro TV
17,45 Tu ești, tu câștigi!
Emisiune de divertisment
18,55 Sport
19,00 Știrile Pro TV
20,15 Scenariul groazei - thriller, SUA, 1993
22,15 La bloc - rel.
23,00 Știrile Pro TV. Știri
23,45 Vreau să fiu mare
23,50 Walker, polițist texan - s.
1,00 Știrile Pro TV - rel.
2,00 Renegatul -s.
3,00 Scenariul groazei - f.rel.
5,00 Destine răscumpărate - s., rel.

TV ACASĂ

6,15 Luna - rel.
8,15 Culoarea păcatului - s., rel.
9,15 Mama vitregă - s.,rel.
10,10 Anita - s., rel.
12,15 Amazoana - s.
13,15 Valentina, grăsuța mea frumoasă - s.
14,15 Legături de familie - s. (AP)
15,30 Luna - s.
17,30 Povestiri adevărate
18,05 Vremea de acasă
Cu Dragoș Stănescu
18,10 Pariul iubirii - s. (AP)
Cu: Paty Manterola, Juan Soler
20,00 Mama vitregă - s.
Cu: Cesar Evora
21,00 Culoarea păcatului - s. (AP)
Cu: Tais Araujo, Giovanna Antonelli
22,00 Anita - s.
Cu: Ivonne Montero
0,00 Legături de familie - s.,rel.
1,00 Povestiri adevărate - rel.
1,30 De 3 x femeie - rel.
3,15 Corazon latino - rel.
4,30 Rețeta de Acasă - rel.
5,00 Îndoiala - s.

HBO

6,00 Mafia! - comedie, 1998 (AP)
7,30 Duplex - comedie, 2003
9,00 Vila trandafirilor - dramă, coprod, 2002 (AP)
11,00 Staruri la Hollywood. Ben Affleck
11,30 Nătărăii - comedie, Australia, 2005
13,05 Executorii - comedie, Franța, 2000
14,40 Cursa de karting - com. Canada, 2003
16,15 Adio, dar rămân cu tine - comedie, 2004(AP)
18,00 Stewardesa - comedie, 2003
19,30 Duplex - comedie, 2003
21,00 Îngeri în America - s. (2. episoade)
23,00 Prietenia - dramă, '02 (12)
1,15 Plăcerea e de partea mea - com., Fr., '04
2,40 Punct de origine - acț., 2002 (12)
4,10 Alma, mireasa vântului - dramă, M. Brit., 2001

PRIMA TV

7,30 News Radio - s.
7,55 Sport cu Florentina
8,35 Sunset Beach - s., rel.
9,25 Dragoste și putere - s., rel.
10,00 Kensky show - rel.
10,55 Clip art
11,00 Monica-show
12,05 Teleshopping
13,35 Bani la greu
13,30 Teleshopping
14,00 Sunset Beach - s.
15,00 Dragoste și putere - s.
(2 episoade)
16,00 Mutant X - s.
16,55 News Radio - s.
17,30 Cash Taxi - rel.
18,00 Focus
19,00 Special-doc.
20,00 Închisoarea îngerilor - dramă, SUA, 1994
22,00 Cash Taxi
22,30 Trăsniți în NATO - s.
Cu Toni Ionescu
23,00 Focus plus
23,45 Mutant X - s.
0,45 Guiness - lumea recordurilor
1,45 Focus plus - rel.
2,45 Bani la greu
Cu Andrei Duban
Concursul cu premii în direct
3,30 Clubul de noapte

ANTENA 1-TV ARAD

6,10 În gura presei
6,30 Știri Arad, sport, meteo
7,00 Observator
8,00 În gura presei - rel.
Cu Mircea Badea
9,00 Anastasia - s., rel.
10,00 Întâmplări hazlii
10,30 Știri Arad, sport, meteo-rel.
11,00 Magazin sportiv
11,30 Teleshopping
12,00 Dădaca - s.
13,00 Observator
13,45 Când pierzi controlul - comedie, SUA, '01
16,00 Observator
16,30 Știri, sport, meteo
16,45 Vivere - A trăi cu pasiune - s.
Cu Edoardo Costa
18,00 Anastasia-s.
19,00 Observator
20,30 Cei mai frumoși ani
Prezintă Crina Matei
Cel mai reușite ediții ale emisiunii-concurs
22,30 Observator
23,30 Divertis - Felix și Otilia
23,30 Puterea dragostei - thriller, SUA, 1995
1,30 Concurs interactiv
2,30 Observator - rel.
3,30 Comedie animalelor
4,00 Dădaca - s.
5,30 Vivere - s., rel.

INFO TV

9,00 Info 2
10,00 Soldații de jucărie - f. rel.
11,30 Viceoclipuri
12,00 Documentar - rel. III
13,00 Info 1-rel.
14,00 Microb - rel.
16,00 Infotext
17,00 Confesiuni în premieră - rel.
Realizator Vasile Dan
18,00 Info 1
19,00 În actualitate
20,00 Atitudini UAV
Emisiunea Universității „Aurel Vlaicu"
21,00 Dacă e marți, e Schwartz
Realizator Gheorghe Schwartz
22,00 Info 2
23,00 Un act de neiertat - dramă
0,30 Videoclipuri
1,00 Infotext

B1 TV

7,00 Viața dimineața; 9,00 Verissimo.; 10,00 Lumea cărților; **10,15 De ce are vulpea coadă - rel.**; 12,00 Emisiune religioasă; 12,30 Teleshopping; 13,05 Un nou început - rel.; 13,35 Fan. X. Videoclipuri; 14,00 Teleshopping; 14,35 Euroblitz - Cinema - doc.; 15,35 Euroblitz: Arta - doc.; 16,00 Misiune imposibilă - doc.; 16,30 Ne privește.; 17,45 Best of 6! Vine presa; 18,00 6! Vine presa.; **20,00 Colierul de turcoaze** - av., România, '85; **22,00 Secretul lui Nemesis** - com., România, '88; 0,00 Știri; 0,15 6! Vine presa! - rel.; **2,15 Secretul lui Nemesis - f. rel.**

TV SPORT

9,00 Știrile TV Sport; 9,30 Fotbal Spania: Espanyol-Betis; 11,30 Handbal masculin; 13,10 Formula 3 - Nürburgring; 14,10 Bătălia pentru Anglia: Manchester United- Blackburn Rovers; 16,30 Super Spania: Bilbao- FC Barcelona; 18,30 Știrile TV Sport; 19,00 Fotbal din Premier League: Chelsea - Arsenal; 21,00 Știrile TV Sport; 21,30 TV Sport Special; 21,45 Jocuri de vacanță; 23,00 Fiarele nopții - K1: Ernesto Hoost - Mister Perfect; 23,45 Știrile TV Sport; 0,00 Știrile TV Sport; 0,30 Nopți albe la TV Sport

Redactia Adevărul nu își asumă răspunderea pentru modificările ulterioare intervenite în programele TV

NATIONAL TV

7,00 Programul de știri N24; 10,00 Teleshopping; 11,00 Naționala de bere; Batalionul dicționar-rel.; **13,00 Rebeca-s.rel.;** 14,00 Jurnalul de prânz; **14,30 Detectivi în Paradis - s.;** 15,30 Academie Vouă; 16,00 Viața ca telenovela; **16,30 Rebeca - s.;** 17,30 Naționala de bere; 18,30 24 de ore - știri; 19,20 Sport la Național TV; 19,45 Țara lu' Papură Vouă; 20,00 Taxi Driver. Best of; **21,00 Mr. Bean - s.;** 21,30 Țara lu' Papură Vouă; **22,00 Comando pentru libertate** - acț., SUA, '98, cu Michael Dudikoff; 0,00 Naționalul la miezul nopții - știri; 0,30 Fantastic Bar; 1,00 Vampirii - adevăr sau legendă? - documentar; **3,00 Comando pentru libertate** - f.rel.

REALITATEA

07,00 Realitatea de la 07; 10,00 Realitatea de la 10; 10,45 Ziarul Realității; 11,15 100% - rel.; 12,00 Realitatea de la 12; 12,45 Ziarul Realității; 13,15 45 de ani de comunism-rel.; 14,00 Realitatea de la 14; 15,15 Realitatea medicală; 16,00 Realitatea de la 16; 17,45 Realitatea de la 17; 17,15 Docu-mentarele Realității; 18,00 Realitatea de la 18; 18,45 Realitatea zilei; 20,00 Realitatea de la 20; 20,15 100% cu Robert Turcescu; 21,00 Realitatea de la 21; 21,45 Oamenii Realității; 22,00 Realitatea de la 22; 23,00 Realitatea de la 23

PRO CINEMA

6,00 Apropo TV; 9,00 Pokemon - d.a.; 10,00 Teleshopping; 10,15 Sporturi extreme ... la limită!-doc.; **11,00 Millie cea modernă** - f. rel.; **13,00 Surorile** - s., rel.; 14,00 Batman - d.a.; 14,45 Telehopping; **15,00 Xena, prințesa războinică** - s., rel.; 15,45 Teleshopping; **16,00 Xena, prințesa războinică** - s.; **17,00 Millie cea modernă** - com., SUA, 1967, p.II; **19,00 Surorile** - s.; **20,00 Schimbul trei** - s.; **21,00 Cuceritorii** - s (AP).; **22,00 Băieții buni poartă negru** - acț., SUA, '78 (16); **0,00 Dolores Claiborne** - thriller, SUA, '95 (16); **2,30 Băieții buni poartă negru** - f. rel.; **4,00 Schimbul trei- s. rel.**

Spectacolul folcloric, între popularitate şi valoare

Duminică seara, pe peluza cu trandafiri albi din Piaţa Avram Iancu era ridicată scena pentru spectacolul folcloric. Afişul promitea nume celebre iar mulţi arădenii au dorit să fie aproape de vedetele pe care le admiră.

Între timp la corturile meşterilor şi ale comercianţilor era forfotă mare, unii vindeau, alţii împachetau. La un moment dat o pană de curent a paralizat un sector. Aşteptând să se facă lumină, rândul la cozonacii secuieşti creştea vizibil iar băutorii de bere se delectau cu pâinea lichidă. Vânzători ambulanţi de nimicuri îşi urmau parcursul, oferindu-şi marfa, atenţi şi pe la portofele. Pe jos, hârtiile aproape că acoperiseră pavajul. Şi paharele din plastic. În spaţiul rezervat bâlciului, lumea celor mici.

Ne apropiem de spaţiul din spatele scenei, încercând să ne completăm documentarea. Aici un gardian, „scrufulos la datorie" - secondat de un oareşce superior - precum vărul Pristanda, face exerciţii de civilizaţie de genul: întâi îmbrâncim, apoi întrebăm. E adevărat că în antropogeneză vorbirea a venit greu şi târziu. Ştie statul de ce i-ar vrea mai luminaţi, dar unii tot mai cred că-i nedreptăţeşte.

O echipă de 50 de persoane a venit să asigure înregistrarea spectacolului pentru Televiziunea Română. Datorită acestui fapt prezentarea a revenit doamnei **Mărioara Murărescu.**

Spectacolul maraton, din ce în ce mai popular în detrimentul caracterului folcloric, a început cu evoluţia ansamblurilor **„Zarandul"** al Casei de cultură a sindicatelor, **„Doina Mureşului"** al Centrului cultural, **„Cununiţa"** de la Sântana. Notăm şi o listă impresionantă de solişti **Viorel Leric, Irina Iovescu, Ştefan Muntenaş, Florica Mureşan, Maria Dehelean, Liliana Păiuşan, Vasile Conea.** Scandalurile cu poluarea folclorului de pe vremea defunctului regim i-a transformat pe unii în dizidenţi şi cântăreţi aplaudaţi.

Alt rând de solişti: **Ioan** şi **Elize Dărău, Aurel Budugan, Doru Ciupa, Marin Nicola, Florica Tomoioagă** au smuls asistenţei aplauze precum **Ionuţ Fulea, Nineta Popa, Ciprian Popa** şi **Ceteraşii de la Cluj.** Anunţaţi generos prin afişe, marii absenţi ai spectacolului au fost Daniela Condurache, Cornelia şi Lupu Rednic, Ioan Bocşa. Sau poate nici n-au ştiut că sunt aşteptaţi aici, deoarece şi alţi artişti au aflat din presă, că au de cântat la Arad.

Am avut - de n-am fi avut! - ocazia să ascultăm o ciudăţenie de taraf cu orgă. Trist este că nu e singurul.

La categoria prestaţii elegante, de calitate se încadrează ultima oră de spectacolul, cea în care a evoluat orchestra **„Rapsozili Zărandului". Ei au închinat memoriei etnomuzicologului Ioan T. Florea** un mănunchi de piese folclorice culese de regretatul profesor. Solistele orchestrei - **Cornelia Căprariu Roman, Rodica Arde-lean, Malvina Naghi** au prezentat un perpetuum mobile solistic, demn de toată lauda.

Spectacolul popular s-a încheiat cu programul de mare calitate folclorică a reputatul taragotist **Dumitru Fărcaş,** cu încântătoare melodii maramureşene şi din zona Apusenilor.

Dana Todor

Foto: Margareta Szegö

Au trecut 171 de ani...

Aradul - oraş liber regesc

Primarul Gheorghe Falcă, cei doi viceprimari, Tiberiu Dekany, respectiv Levente Bognar şi consilierii municipali au organizat ieri o şedinţă festivă pentru a marca încheierea Zilelor Aradului în contextul sărbătoririi a 171 de ani de la primirea de către Arad a titlului de oraş liber regesc. Dacă la festivităţile organizate cu acest prilej în 1834 a participat însuşi împăratul Francisc I, sărbătoarea din acest an a fost marcată, pe lângă autorităţile locale, de două delegaţii sârbească şi maghiară.

Zilele Aradului
19-22 august 2005

Reprezentanţii celor două state cu care Aradul are relaţii de înfrăţire au vorbit despre prietenie care ne leagă, despre obiectivele comune...Tema evenimentului, prezentat de prof. Corneliu Pădureanu constă în modul în care arădenii îşi petreceau timpul liber în secolul XIX, despre primul teatru, prima filarmonică, despre plimbările în centrul vechi, întâlnirile la terasă...

M. Popescu

Muzică uşoară, latino şi rock - la Ştrandul Neptun

Concertele de la cea de-a IV-a ediţie a **Zilelor Aradului** - organizate de **Primăria municipiului, Consiliul Local Municipal** şi **Casa de Cultură a Municipiului** - s-au încheiat duminică seara la Ştrandul Neptun. Începutul a fost mai greoi - cu o întârziere de o oră şi jumătate, cu o absenţă (percuţioniştii de la **Prezent**) - însă după aceea totul a decurs normal, lumea s-a adunat în parcarea de la ştrand iar trupele participante au încălzit atmosfera. Seara a fost dechisă de **Daniel's Band** cu o muzică agreabilă, pe placul celor prezenţi. A urmat trupa **B-ton**, proaspăt sosită de la Pespi Sziget Festival şi aflată în faţa lansării primului lor album. Prestaţia lui **Dan Zorilă** a fost „condimentată" de un moment dansant, realizat ad-hoc de actorul **Zoltan Lovas** - prezentatorul evenimentului - şi **Alciona Popovici,** PR-ul Casei de Cultură a Municipiului. Lumea se strânsese deja masiv în parcarea ştrandului când pe scenă au apărut şapte instrumentişti şi solista Elena, adică **Mandinga**, una din cele mai de succes trupe latino la ora actuală. Momentul de vârf al recitalului lor a fost cunoscuta piesă a acestei veri - „Soarele meu". Mandinga a venit la Arad şi cu două dansatoare, o altă atracţie a recitalului lor. La final, cei care au reuşit să pătrundă în culise au primit autografe de la Elena şi Alex. Genul muzical s-a schimbat apoi, odată cu recitalul formaţiei **Taxi**. Muzică de calitate, stilul sobru al lui Dan Teodorescu, hiturile strânse de-a lungul timpului - toate acestea au făcut ca prestaţia Taxi să fie foarte apreciată de publicul arădean. Seara s-a încheiat cu un concert foarte aşteptat de publicul de toate vârstele - cel al legendarei trupe **Phoenix,** care a cântat mai bine de o oră şi jumătate. Deşi se anunţa viitura pe Mureş, arădenii au stat să asculte piesele celor de la Phoenix, pe care mulţi le ştiau pe dinafară.

C. L.

Un tramvai numit ... fanfară

Pe toată durata zilei de duminică, concitadinii noştri au fost martorii unei secvenţe desprinsă parcă dintr-un feeric film suprarealist. Pe liniile de tramvai ale municipiului valsa un vagon vopsit în roşu şi din pântecul lui dolofan se revărsau - la concurenţă cu decibelii ce ţîşneau din maşinile play boy-lor locali (feciori de bani gata) - ritmurile unei muzici de fanfară. Iniţiativa nu-i aparţine scriitorului de literatură fantastică **Ioan Groşan**, ci **Casei de Cultură a Municipiului,** care a avut ideea reînfiinţării romanticei fanfare. Care formaţie, compusă din 16 instrumentişti albaştri - urmând parcă un scenariu bacovian, cu poeţi melancolici plimbându -se pe faleza Mureşului, însoţiţi de domniţe suave - în fiecare după-amiază de duminică la ora 5, chiar cântă valsuri, marşuri, bucăţi de operetă şi, în amintirea toamnei ce se presimte deja prin frunzare, marşuri funebre.

Acesta a fost scenariul ale cărui secvenţe s-au derulat în mare şi duminică la „Zilelor Aradului".

Vasile Sărăndan

Animalele domestice moarte vor trebui incinerate

Guvernul a stabilit printr-o ordonanţă că deşeurile de origine animală se neutralizează în unităţi autorizate şi cu aprobări sanitar-veterinare şi de mediu. Aceasta înseamnă că animalele moarte nu vor mai putea fi îngropate oriunde, actul normativ stabilind că cetăţenii trebuie să-şi transporte animalele domestice moarte la incinerare.

Activitatea de ecarisaj, cuprinzând colectarea, transportul, manipularea, depozitarea, procesarea şi neutralizarea finală va fi desfăşurată de către unităţi specializate. Consiliie locale vor fi răspunzătoare pentru neutralizarea cadavrelor de animale provenite din gospodării sau a celor găsite moarte şi cărora nu li se poate identifica proprietarul. Acestea vor avea obligaţia să îşi asigure instalaţii de incinerare autorizate sau să încheie contracte cu unităţi de ecarisaj.

Cei care cresc animale vor avea obligaţia să anunţe consiliul local cu privire la moartea acestora. Firmele care cresc animale şi abatoarele vor trebui să deţină instalaţii proprii de incinerare autorizate.

Potrivit noului act normativ, abandonarea, îngroparea sau depozitarea deşeurilor de origine animală în alte condiţii decât cele prevăzute de legislaţia în vigoare, se sancţionează cu amendă de la 1.000 la 2.000 lei noi.

G. K.

Licitaţie

Consiliul Local al municipiului Arad

cu sediul în municipiul Arad, B-dul Revoluţiei nr. 75

Organizează în data de 12.09.2005, ora 11,00 licitaţie publică pentru vânzarea terenului situat în municipiul Arad, str. **Banul Mărăcine,** în suprafaţă de **31.903 mp,** în vederea realizării a unui ansamblu de clădiri comerciale.

Preţul de pornire la licitaţie este de **3.190.300 E + TVA.**

Garanţia de participare la licitaţie este de **11.000.000.000 lei.**

La licitaţie se pot înscrie persoane juridice române.

Caietele de sarcini şi instrucţiunile pentru ofertanţi pot fi studiate şi cumpărate, de la sediul Primăriei Municipiului Arad, B-dul Revoluţiei nr. 75, camera 15, în perioada 23.08.-11.09.2005.

Ofertele se pot depune în perioada 23.08.-11.09.2005, până la ora 10,00, la Serviciul Relaţii cu publicul, cam.5.

Primar,
ing. Gheorghe Falcă

(c. 1307/2005)

La ședința Uniunii Consiliilor Județene

Gavril Buza nu a vrut să fie „Gică Contra”!

● A semnat alături de PSD fără să aibă mandat

Semnarea, la reuniunea de la Mamaia, a documentului Uniunii Consiliilor Județene din România de către toți președinții sau vicepreședinții consiliilor județene care au fost prezenți a fost de natură să-i facă pe PSD-iști să jubileze. În același timp, a creat impresia că unii președinți de consilii liberali, democrați, conservatori și UDMR-iști s-au răzvrătit pe față împotriva conducerilor partidelor aflate la guvernare. Cu toate că se poate spune că PSD a reușit să întindă o capcană abilă, prezentând semnarea documentului ca pe o încordare a mușchilor (Geoană avertizase că PSD va trece la „măsuri drastice”), așa numitul „caz Buza Gavril” este de natură să ne lămurească asupra faptului că, de fapt, se face mult zgomot pentru nimic. Dar, iată care sunt datele „cazului”...

Invitația...

...din partea Uniunii Consiliilor Județene din România de a participa la reuniunea de la Mamaia, a venit pe adresa CJA, care este membru al acestui for apolitic, fără putere de decizie în domeniul administrației publice. **„Fiind în concediu, am discutat cu vicepreședintele Buza Gavril, care de asemenea este în concediu, dar tocmai la locul faptei, adică la mare, să participe în locul meu și să vadă despre ce este vorba, pentru că nu știam. Am aflat ulterior că acolo s-a semnat un document, însă vreau să precizez că acesta cuprinde, de fapt, doar niște opinii ale celor prezenți, care vor fi înaintate spre studiere guvernului , iar cei în drept vor hotărî dacă vor extrage sau nu ceva de acolo”** - ne-a declarat președintele CJA, Iosif Matula.

Documentul...

...foarte stufos, fiind întins pe patru pagini, a fost înaintat participanților de către președintele Consiliului Județean Teleorman (PSD). **„În document erau o serie de acuze la adresa puterii actuale, dar cuprindea și propunerea ca președinții consiliilor județene să fie aleși prin vot direct, precum și pe aceea ca vicepreședinții să nu poată fi revocați cu jumătate plus unu din voturi, ci să se păstreze prevederile actuale în acest sens. Toți cei care am fost acolo am cerut ca din text să fie eliminată orice tentă de politizare. Am discuta vreo două ore pe text și din patru file a rămas una singură, cuprinzând doar paragrafele referitoare la președinți și vicepreședinți . Prin documentul semnat, se cere guvernului să analizeze aceste propuneri. Atât și nimic mai mult”**, spune Buza.

„Doar eu să fiu Gică Contra?”

L-am întrebat dacă a cerut mandat de la președintele CJA sau de la președintele UDMR să semneze. **„Nu am avut nici un mandat, am văzut că toată lumea semnează, inclusiv toți colegii din coaliție. Era să fiu doar eu Gică Contra, mai ales că toți colegii erau președinți de consilii, în timp ce eu sunt vicepreședinte ? Nu înțeleg de ce se face atâta tevatură pentru niște propuneri. Repet, nu am știut despre ce este vorba până când am primit documentul și, văzând că îl semnează toți președinții de consilii județene din arcul guvernamental, am dedus că nu este nici o problemă și că liderii de la vârf ai partidelor sunt la curent.”**

● În paranteză fie spus, dacă conducerile centrale ale partidelor din arcul guvernamental nu au știut, treaba nu este tocmai „cușer”, lipsa de comunicare permițând PSD-ului să le tragă o „țeapă”. Chiar dacă nu are nici un efect, tot „țeapă” se cheamă. Așadar, vorba românului : „atenție la vigyáz”...

Simion Todoca

Practica stenogramelor de partid

(Urmare din pagina 1)

Ceea ce nu vrea însă cu nici un chip să recunoască mai-marii PSD, în frunte cu fostul președinte, este caracterul malign al opiniilor și soluțiilor ieșite din neuronii unora dintre vârfurile social-democraților noștri. Delictul de opinie nu există, cugetă dl. Năstase, adăugând că nu poate fi condamnat cineva numai pentru că a emis o opinie, pentru că a făcut o propunere, dacă nu a trecut la punerea lor în practică.

Dar de ce se ferește PSD de nenorocitele de stenograme? Din două motive cât se poate de clare: mai întâi, pentru că acestea dezvăluie amestecul grav al politicului pesedist în treburile Justiției, dând directive de acțiune și soluții pentru procurori și judecători. Această „opinie” are ca proprietar pe fostul ministru al Justiției, Rodica Stănoiu, preocupată de găbjirea lui Traian Băsescu în dosarul Flota. Care va-să-zică, doamna ministru era preocupată de compromiterea gravă a marinarului, pentru a-i facilita candidatului Năstase drumul spre președinția țării. Așadar, PSD apelează la practici murdare și la lovituri sub centură în competiția cu adversarul politic, încercând să confecționeze dosare penale la comandă celor mai bine situați în tabăra adversă. PSD are o problemă grea cu aceste stenograme, iar Rodica Stănoiu, ajunsă pe mânile justiției, va înțelege că indiferent cât de sus pus poți fi la un moment dat, atunci când te ocupi cu fabricatul unor dosare penale adversarilor politici s-ar putea să fii tu însuți luat la interogatoriu.

Cât despre Florin Georgescu, fost ministru pesedist al Finanțelor, dânsul se face la rândul său vinovat de a se fi plâns că, uite, cum e posibil ca bandiții de la Curtea de Conturi (în frunte cu Drosu Șaguna - desigur!) nu mai percutează la comanda tovarășului partid social și democrat. Că această structură ar fi scăpat de sub control și, în consecință, ar trebuia adusă la ordin!

Din episodul cu Georgescu rezultă că PSD, aflat la putere, continuă nestingherit practicile PCR, de amestec în treburile puterilor în stat, încălcând grav Constituția. Prin urmare, pentru mai-marii PSD legea nu e lege, iar ei sunt mai presus de ea.

Este clar că având în frunte asemenea oameni precum Rodica Stănoiu și Florin Georgescu și promovând asemenea practici revoluționare, PSD nu are cum să devină acel partid credibil care se dorește. Cu Năstase, Hrebenciuc, Miron Mitrea, Oprea, frații Sechelariu, Miky Șpagă ș. a. m. d., partidul lui Mircea Geoană și Ioan Rus nu va reuși prea curând să revină la putere.

Marko Bela, președinte UDMR:

„Parcul s-a realizat, reconcilierea, încă nu!

Sosit ieri la Arad, pentru a participa, atât în calitate de președinte al UDMR, cât și ca reprezentant al Guvernului României, la reinaugurarea Parcului Reconcilierii, Marko Bela a ținut să discute cu ziariștii și a organizat o conferință de presă, la care au participat atât reprezentanții presei arădene cât și ziariști din Ungaria. **„Țin să reamintesc că optimiștii, inclusiv eu, am avut dreptate când am crezut în realizarea Parcului Reconcilierii la Arad și cred în continuare în realizarea reconcilierii, care este un proces de mai lungă durată”**, a declarat vicepremierul.

● Nici vot uninominal, nici stoparea migrației politice

Președintele UDMR a precizat poziția Uniunii față de problemele de natură politică intens discutate și mediatizate în ultima vreme. Astfel, domnia-sa consideră că introducerea votului uninominal ar fi o greșeală, pentru că Parlamentul ar deveni și mai nefuncțional decât până acum. Cât despre pierderea mandatului de către alesul care părăsește partidul pe listele căruia a candidat, Marko Bela consideră că o asemenea prevedere ar face din președinții de partid oameni care taie și spânzură, putând să-i șantajeze pe aleși.

● Remanierea, necesară

Liderul UDMR consideră că remanierea este binevenită, ministerele respective trebuind să desfășoare o activitate mult mai performantă decât cea de până acum. În ceea ce-l privește pe vicepremierul Seculici, Marko spune că s-a înțeles și a colaborat foare bine cu el, dar înlocuirea lui a fost una strict de natură politică. Solicitat să vorbească mai explicit, a răspuns că „este treaba celor de la PD”.

● Cadouri și întrebări... „otrăvite”

Pata de culoare a conferinței de presă a constituit-o momentul în care Mircea Adi Pantea, fost vicepreședinte al PRM, actualmente la Partidul Popular, i-a făcut cadou lui Marko Bela o pălăriuță de oșan și cărțile „Bătălia pentru România”, scrisă de Mircea Dogaru și „Așa s-a născut cuvântul Ardeal”, de Andrei Vințeler. Aceasta, „în speranța unei concilieri sincere”. În schimbul cadourilor, Pantea l-a întrebat pe interlocutor dacă are legitimație de maghiar. Cum Marko Bela a răspuns afirmativ, Pantea a întrebat dacă nu crede că, tot în numele unei reconcilieri sincere, ar fi potrivit ca la inaugurarea Parcului Reconcilierii să-și ceară scuze, în calitate de maghiar, pentru atrocitățile comise de către maghiari în Ardeal. Spre surprinderea tuturor, Marko Bela nu s-a înfuriat, ci a răspuns că da, se cuvin scuze și de o parte și de cealaltă, dar trecutul trebuie cunoscut, pentru a nu se mai repeta greșelile, și nu folosit în scopuri politice. În fine, Pantea l-a întrebat dacă este o simplă coincidență alegerea datei de 22 august pentru inaugurare, având în vedere faptul că pe 22 august 1940, la Turnu-Severin, s-a bătut în cuie Tratatul privind cedarea Ardealului de Nord către Ungaria. Răspunsul lui Marko Bela a fost că știe ceva despre Turnu Severin, dar nu știe data exactă.

S. Todoca

P. S. Dacă întrebările de la conferința de presă nu l-au scos din ritm pe liderul UDMR, s-a înfuriat la culme după, când, în cadrul unui interviu, l-am întrebat dacă UDMR are în program, la modul explicit, obținerea AUTONOMIEI TERITORIALE a unor zone ale României. Pur și simplu a refuzat să răspundă prin „da” sau „nu” la întrebarea: „prin autonomie teritorială se înțelege scoaterea acelor zone din teritoriul României?”

PPCD s-a aliat cu piețarii din „Mihai Viteazul”

În cadrul unei conferințe de presă, Alin Gherga, președintele PPCD Arad a declarat că organizația sprijină doleanțele comercianților din Piața Mihai Viteazul, prezentate în cadrul unei discuții. Domnia-sa recomandă inițierea unui dialog, pe baza unor amendamente de îmbunătățire a proiectului, în așa fel încât Asociația comercianților să participe la un parteneriat public-privat, pentru ca piețarii să aibă garanții că după modernizarea pieței vor avea spații pentru continuarea activității. De asemenea, să se asigure o locație provizorie pe perioada lucrărilor ■ PPCD-iștii îi reproșează primarului Falcă lipsa unui studiu de impact, care trebuia să preceadă proiectul. ■ În altă ordine de idei, Gherga îi recomandă primarului să nu mai folosească un „limbaj de șantier”, cum a făcut când a vorbit la telefon cu Cosmin Galu, primvicepreședintele PPCD ■ În urma deplasării unei delegații a conducerii județene pe ruta Bârzava, Vărădia de Mureș- Săvârșin, au fost depistate o serie de probleme cu care se confruntă locuitorii din zonă: pericol de inundații la Valea Mare, ca urmare a sistării lucrărilor de dragare; pagubele produse de mistreți sunt foarte mari și nimeni nu ia nici o măsură. PPCD recomandă să se apeleze la... Adrian Năstase...

S. T.

Politica la țară „Nu ne întreabă nimeni nimic”

Pe Florica Mogoș am întâlnit-o în fața primăriei din Păuliș. Profitând de splendida zi de vară, i-a scos pe musafirii de la oraș la o sçurtă plimbare prin centru. Îi spunem că dorim să stăm puțin de vorbă și, amabilă, nu ne refuză. Aflăm că (deși nu prea arată), este pensionară, având o pensie de 3,2 milioane de lei.

-Am lucrat ca inginer agronom și ca profesor. Am ieșit la pensie ca profesor și de aceea este pensia destul de mică. Ne descurcăm cum putem, lucrăm pământul, ca să ne scoatem strictul necesar.

- Cât pământ aveți ?

- Nu avem decât 50 de ari.

- Ca inginer-agronom, puteți să ne spuneți dacă ar fi fost rentabil să cumpărați pământ și să vă ocupați cu agricultura. Se poate scoate profit făcând agricultură la Păuliș ?

- Nici vorbă, din moment ce agricultura nu este sprijinită deloc. Țările Uniunii Europene, în care vrem să ne integrăm, subvenționează masiv producția agricolă.

- Iată că am intrat pe domeniul politicii. Sunteți membru al vreunui partid politic ?

- Da de unde, nu mă ocup eu cu politica. Soțul meu a făcut, a fost la țărăniști, dar s-a lăsat și el, s-a săturat.

- De ce, nu i-a plăcut partidul pe care l-a ales ?

- Ba da, spunea că țărăniștii au vrut să realizeze ceva, dar nu i-au lăsat alții. A văzut că nu are rost.

- Așa, în general, se observă ceva mișcare pe plan politic aici, la Păuliș ?

- Nu prea, ceea ce- zic eu, nu este bine. Ar trebui să mai fim chemați și noi pe la primărie când se iau niște hotărâri importante, să mai fim și noi întrebați ce părere avem despre cutare și cutare lucru, că, oricât de buni ar fi, nu pot să le știe pe toate. Din păcate, pe noi, cetățenii de rând, nu ne întrebă nimeni nimic.

- Sunt convins că ați fost la vot. Dacă nu este secret, cu cine ați votat ?

- Nu este nici un secret, am votat cu Băsescu și Alianța.

- Se pare că a cam intrat dihonia între cei pe care i-ați votat. Ce părere aveți despre aceasta ?

- Nu e bine, dar eu îi dau dreptate lui Băsescu, pentru că văd că vrea să facă treabă.

- Tăriceanu, pe care- implicit, l-ați votat, nu vrea să facă treabă ?

- Vrea, numai că prea îi acoperă pe cei cu afacerile și din cauza asta piedem toți.

- Credeți că ar trebui făcute alegeri anticipat, pentru a scăpa de Tăriceanu?

Mogoș Florica, pensionară - Păuliș

- Nu pot să spun cu certitudine care ar fi pierderile și care, câștigurile alegerilor anticipate, dar Tăriceanu poate fi schimbat și prin alte modalități. Ceea ce este sigur, se impune schimbarea lui.

Simion T.

Programul Sapard - mai accesibil

Comisia Europeană simplifică procedurile

Programul european Sapard, destinat dezvoltării economice și sociale, prin finanțări nerambursabile, a lumii rurale, a prins contur în proiecte de investiții și în județul Arad. Dar numărul lucrărilor finalizate rămâne încă mic, asta și din cauza procedurilor greoaie și a gradului redus de accesibilitate din cauza obligativității participării cu 50 la sută la cofinanțare. Pentru a mări interesul pentru Program și a facilita unui număr mai mare de investitori accederea la fondurile puse la dispoziție, Guvernul României a propus modificări și completări ale Programului iar Comisia Europeană le-a aprobat. „ Toate modificările pe care noi le-am solicitat și care au fost aprobate de către Comisia Europeană, vin în sprijinul celor care doresc să obțină fonduri nerambursabile prin Programul Sapard. Nu numai că se va putea face plata mult mai repede și se va simplifica procedura de accesare a Programului, dar vom putea acorda facilități suplimentare pentru tineri și pentru investițiile în zonele montane”- a declarat directorul general al Agenției Sapard, Samoilă Szabo.

Principalele modificări se referă la creșterea gradului de cofinanțare, a valorii maxime eligibile pentru proiecte și la extinderea ariei de potențiali beneficiari. Astfel pot accede la finanțări Sapard și societățile care au până la 25 la sută capital de stat. De asemenea vor putea fi cuprinse în program și orașele din zona montană. Persoanele sub 40 de ani vor beneficia de facilități suplimentare, respectiv gradul de cofinanțare privată va scădea cu 5 procente iar persoanele din zona montană vor beneficia de o scădere a cofinanțării cu 15 la sută. Reamintim că nivelul general de cofinanțare este de 50 la sută, dar printr-o recentă Hotărâre de Guvern pot fi folosite în acest sens și fonduri obținute prin Programul FIDA.

Modificări importante au fost aduse și procedurilor, simplificându-se anumite aspecte, reușind să se reducă termenele de procesare a cererilor de finanțare și de plată. Cea mai importantă modificare se referă la completarea cererii de finanțare și manual, nu doar în format electronic. De asemenea pentru a permite demararea proiectului într-un timp cât mai scurt solicitantul va depune împreună cu cererea de finanțare și dosarele de achiziții, urmând ca achiziția efectivă și plata să fie efectuate în cel mai scurt timp.

În fine, așa cum am arătat mai sus a fost ridicată și valoarea eligibilă a proiectelor. Valoarea totală eligibilă poate să ajungă la 2 milioane euro pentru proiecte de investiții în ferme de creștere a animalelor și păsărilor. Până acum valoarea totală eligibilă era de 500 mii euro. În acvacultură valoarea totală eligibilă poate să ajungă acum până la 500 mii euro.

Prin introducerea acestor facilități se speră ca ritmul de implimentare a Sapard și numărul investitorilor să crească, pentru că timpul pe care România îl mai are la dispoziție pentru aplicare prevederilor din domeniul agriculturii a Programului de aderare la UE este foarte scurt iar problemele rămase de rezolvat foarte numeroase.

Guvernul facilitează accesul la credite bancare

Beneficiarii Programului SAPARD care nu pot asigura din forțe proprii co-finanțarea privată, obligatorie pentru accesarea Programului SAPARD, vor putea obține credite bancare mult mai ușor. În acest sens, Guvernul acordă credite bugetare pentru garantarea împrumuturilor acordate beneficiarilor SAPARD de către băncile comerciale. De asemenea, beneficiarii SAPARD vor putea utiliza activele, care vor fi realizate prin proiect, pentru garantarea împrumutului bancar.

În data de 15 august 2005 a intrat în vigoare Hotărârea de Guvern 876/28.07.2005, prin care sunt garantate împrumuturile bancare solicitate de beneficiarii Programului SAPARD pentru acoperirea cofinanțării private. Astfel, în cazul în care beneficiarul creditului nu mai poate plăti ratele către bancă, din diferite motive, instituțiile bancare vor primi de la fondurile de garantare (Fondul de Garantare a Creditului Rural și Fondul Național de Garantare a Creditelor pentru Întreprinderile Mici și Mijlocii) contravaloarea creditului acordat pentru investiții realizate cu sprijin financiar SAPARD. Datoriile către bancă ale beneficiarului se vor constitui în creanțe bugetare, urmând a fi recuperate direct de la beneficiar de către Agenția Națională de Administrare Fiscală (ANAF).

„Fondurile prin care se asigură garantarea creditelor bancare capitalizate la cele două fonduri de garantare sunt suficiente pentru a acoperi toate investițiile ce se mai pot realiza prin SAPARD până la finalizarea Programului. Astfel, nu vor exista cazuri de potențiali beneficiari pentru care să nu mai existe sume disponibile la cele două fonduri de garantare”, a afirmat Samoilă Szabo, director general al Agenției SAPARD.

Pe de altă parte, o nouă măsură care vine în sprijinul Programului SAPARD este garantarea împrumutului bancar cu activele care vor fi realizate prin proiectele de investiții cu fonduri SAPARD. Prin această Ordonanță se permite acelor beneficiari ai Programului SAPARD care nu dețin garanții suficiente pentru obținerea unui împrumut bancar, să utilizeze activele realizate prin SAPARD pentru garantarea creditului bancar, astfel încât să poată constitui contravaloarea cofinanțării private obligatorii pentru obținerea fondurilor nerambursabile.

Potrivit Hotărârii de Guvern 876, publicată în Monitorul Oficial pe 15 august 2005, Ministerul Finanțelor Publice (MFP), pe baza unei cereri de la Ministerul Agriculturii, Pădurilor și Dezvoltării Rurale (MAPDR), deschide credite din bugetul de stat la capitolul „Agricultura și silvicultura”. Din creditele bugetare astfel deschise, MAPDR alimentează contul fondurilor de garantare, pe baza unor eșalonări de plăți (trimestriale) și a justificării sumelor utilizate în perioada precedentă pentru acordarea de garanții.

Ministerul Agriculturii, Pădurilor și Dezvoltării Rurale va aloca prin Fondul de Garantare a Creditului Rural și Fondul Național de Garantare a Creditelor pentru Întreprinderile Mici și Mijlocii dintr-un fond special - Fondul de garantare a creditelor pentru realizarea proiectelor din cadrul Programului SAPARD - sumele necesare acoperirii creditelor bancare acordate pentru proiectele SAPARD.

Creanțele fondurilor de garantare rezultate din contractele de garantare, executate de instituțiile de credit, au regim de creanță bugetară și sunt executate în condițiile legislației în vigoare de către Agenția Națională de Administrare Fiscală. Aceasta, după executarea biletelor la ordin, va vira sumele încasate la bugetul de stat.

I. Tuleu

Întâlnire pe probleme de agricultură

Direcția pentru Agricultură și Dezvoltare Rurală, în colaborare cu Direcția Sanitar-Veterinară și Oficiul Județean de Consultanță Agricolă organizează, miercuri, 28 august, ora 11, o întâlnire cu potențialii beneficiari ai fondurilor Sapard. Întâlnirea va avea loc la sediul DADR, din strada Cloșca, nr 6a și se va adresa în mod special procesatorilor de carne, lapte, legume, fructe, cereale, vin, semințe oleaginoase, zahăr și plante textile. Se vor discuta noile modificări ale programului Sapard; aspecte privind întocmirea proiectelor; condiții de conformitate cu standardele UE în domeniul sanitar-veterinar și de mediu. Vor avea loc și discuții libere privind problemele specifice cu care se confruntă solicitanții de fonduri.

Recomandări de sezon în protecția fitosanitară la ardeioase

Dr. Ing. PETRU VĂRĂDIE

Putrezirea rădăcinii, tulpinii și fructelor
(Phytophthora capsici)
Simptomatologia

Pe frunze apar pete mari cu aspect de opărit, care ulterior se brunifică. Deosebit de reprezentativ este atacul la rădăcină și colet, unde se poate observa un putregai uscat, care duce în final la ofilirea plantelor. Atacul pe fruct apare sub forma unor pete de culoare verde, moi și umede cu evoluție de la baza fructului spre vârf.

Măsuri de prevenire și combatere

Frecvența atacului este mai mare la culturile de câmp. În acest an, datorită precipitațiilor abundente atcul este mai răspândit, uneori fiind confundat cu ofilirile produse de alți agenți patogeni.

În caz de atac, sunt recomandate tratamente la colet cu soluție de Tachigaren 0,15 %, Previcur 607 SL 0,15% etc.(0,5 litri /planta).

Putregaiul apical
Simptomatologia

Se manifestă numai la fructe și constă în uscarea vârfului acestora, pe care ulterior se pot instala ciuperci saprofite, care definitvează procesul de putrezire. Este o deficiență de natură fiziologică datorată dezechilibrului hidric, care poate fi favorizată de insuficiența calciului din sol, excesului de azot sau potasiu precum și aplicării unui regim necorespunzător al udărilor.

Măsuri de prevenire și combatere

Prevenirea are în vedere aplicarea unui program de fertilizări faziale care să asigure realizarea unui raport N:K ușor în favoarea potasiului (Agriplant 2 sau Agriplant 4, alternativ cu Azotat de calciu), menținerea unui regim constant al apei din sol, la un plafon de 80-85% din capacitatea de câmp pentru apă. În anumite situații este indicat să aplicăm azotatul de calciu foliar.

Verticilioza și Fuzarioza
(Verticillium dahliae, Fusarium oxysporum f.sp. vasinfectum)

Simptomatologia

Cei doi agenți patogeni produc ofilirea plantelor, ca urmare a blocării vaselor conducătoare. În cazul verticiliozei, evoluția atacului este mai lentă, spre deosebire de fuzarioza, care poate duce la ofilirea bruscă a plantelor.

În ambele cazuri, în secțiune transversală, la nivelul coletului se poate observa fie o brunificare (verticilioza), fie o înegrire a vaselor conducătoare (fuzarioza).

Măsuri de prevenire și combatere

Ciuperca Verticillium dahliae atacă numeroase specii de plante cultivate sau spontane, spre deosebire de Fusarium oxysporum f. sp. vasinfectum, care este parazit numai pe ardeioase. Temperaturile din sol mai mari de 26 C inhibă evoluția ciupercii Verticillium dahliae .

Printre măsurile de prevenire și combatere, în acceasta faza de vegetație, amintesc: tratamente individuale,prin udare cu soluție de Tachigaren, Topsin,Bavistin, Fundazol, Benomyl 0,1% (0,3-0,5 litri/planta). Cea mai eficientă măsură, pentru verticilioza, ar putea fi creșterea temperaturii la nivelul rădăcinilor la valori de peste 26 C (27-30 C).

Păianjenul lat
(Polyfagotarsonemus latus)
Simptomatologia

Frunzele au aspect gofrat, iar la lăstarii se produce scurt-nodarea ramificațiilor de la vârf. Florile avortează în masă, iar fructele sunt mici și au aspect rugos (aspect de rapan) .

Măsuri de prevenire și combatere

Atacul este mai des întâlnit în sere și solarii și mai rar în câmp. Dăunătorul este favorizat de temperaturi ridicate, iernând numai în serele încălzite peste iarnă.

Măsurile de combatere sunt similare cu cele ale păianjenului roșu comun. Sunt eficiente tratamentele foliare cu produse specifice: Nissorun 0.06%,Milbeknokc 0,08%,Sanmite 0,06% etc.

Musculița albă de seră și Tripsul californian
(Trialeurodes vaporariorum; Frankliniella occidentalis)

Măsuri de prevenire și combatere

Sunt afectate mai ales culturile din sere și solarii. În câmp, atacul este semnalat în partea a doua a verii.

Sunt recomandate tratamente cu produsele: Applaud 25 WP 0,1%, Dantop 0,05%, Mospilan 20 SP 0,06%,Confidor 0,08%,Reldan 40 EC 0,2%,Diazol 60 EC 0,15% etc.

Sărbătoare de suflet la Șomoșcheș

Nu a fost ceva senzațional. Nici ceva ieșit din comun. A fost pe cât de simplu, pe atât de frumos. La Șomoșcheș, duminică, a fost „Fiii satului". Organizare decentă, fără prea mulți invitați de decor. Au fost chemați și au venit doar cei care au fost, sunt și vor fi cu sufletul alături de localitatea aflată în subordonarea administrativă a comunei Cermei. Cu o singură excepție, nu au fost nume mari, nume ale momentului (a se citi, nume din actuala legislatură). Excepția s-a numit **Lia Ardelean**, deputat în Parlamentul României din partea Partidului Conservator. Dar până și dumneai și-a dat jos vălul de demnitar și s-a așezat la masă cu oamenii simpli. Pentru că, acolo, la Șomoșcheș, până și cei mari, ajunși prin diverse funcții, în diferite locuri din țară, sunt oameni simpli. Simplă a fost și mâncarea. Cu jumări, zamă de găină, țâmpi de pui cu pireu, pită de casă, întorsuri cu varză, cocoradă etc. Și țuică. Multă și bună.

Trei dintre „fiii" satului au fost sufletul ediției din acest an, toți trei prosperi oameni de afaceri arădeni. Este vorba despre **Mircea Frențiu**, cel care nu mai are nevoie de nici un fel de prezentare, fiind cunoscut nu numai în mediul de afaceri, **Petre Burcă,** patronul restaurantului Bucegi sau dacă vreți Bingo Goool, și despre alt Petre Burcă, verișor cu cel dinainte, care este directorul unei societăți pe acțiuni. Alături de cei trei au contribuit la reușita acțiunii, și vă asigurăm noi că a fost vorba despre o reușită, toții sătenii din Șomoșcheș, cu mic cu mare. Ajutor însemnat a fost dat de către Primăria Cermei, în frunte cu primarul **Ioan Vesa**, cel care nu s-a sfiit și nu i-a fost rușine să dea o mână de ajutor la bucătărie, pe scenă sau oriunde a fost nevoie. Că doar a fost ales în frunte și de către cei din Șomoșcheș. Și dacă tot veni vorba de scenă, spectacolul, care a ținut toată ziua, a fost unul de excepție pe care, deopotrivă localnicii și invitații, nu-l vor uita în grabă. Au fost de toate, muzică ușoară, populară, dance, hip-hpo, dansuri populare și ... mâncare pe săturate, mititei, grătare, frigărui, pentru toată lumea.

Dar, parcă peste toate a fost tocana la cazan, specialitate pregătită de către maestrul Nelu (Cotrocelu, cum îi place să i să spune), venit tocmai din Arad, de la restasurantul lui Petrișor, cum este alintat în sat Petre Burcă. Nu ar trebui uitat și maestrul Pițiga, din Chișineu-Criș, cel care i-a încântat cu vioara până și pe cei mai pretențioși într-ale muzicii populare și lăutărești. „Junii Podgoriei", ansamblul lui Mircea Luca, primarul Ghiorocului, și-au făcut și ei numărul și putem spune că au făcut-o așa cum trebuie. La fel și surorile Jula. La fel ca și alții pe care, din lipsă de spațiu, nu-i vom aminti aici.

Una peste alta, duminică la Șomoșcheș a fost sărbătoare. Mare sărbătoare, de suflet, care se vrea repetată cât mai des cu putință. Pentru fiii șatului.

Romulus Dubăț

Aflați în tabără, elevii de la Adea au ajuns la concluzia că:

„Împreună, totul ne reușește”

Ca urmare a câștigării de către Școala Generală din Adea a sub-proiectului intitulat **„Copiii schimbă comunitatea“** (proiect despre care, încă de la momentul demarării lui, ați putut citi în paginile ziarului nostru), din cadrul Programului de Granturi denumit sugestiv **„Școală - Comunitate“**, la începutul acestei luni (1-6 august) s-a derulat o altă fază, un moment important al proiectului. Din câte ne-au spus cadrele didactice de la Adea, cele care au gândit programul respectiv, etapa despre care vorbeam a fost poate cel mai important moment al proiectului în sine. Având ca principal scop îmbunătățirea relațiilor intercomunitare ale societății sătești s-a organizat o tabără școlară denumită sugestiv **„Mod de viață“**.

„Au fost selectați 30 de elevi din ciclul primar și gimnazial, care din punct de vedere social și comunitar întâmpină dificultăți de adaptare și integrare în grup și comunitate. De fapt, această tabără a fost gândită pentru ei, deoarece am convenit că pentru copiii defavorizați social este potrivită desfășurarea activităților prin prisma învățării de relații umane și intercomunitare. Trăim într-o lume bulversantă, în care educația orientată **spre învățarea acestor relații este o treaptă nu numai necesară, ci și obligatorie“** - ne-a declarat profesoara **Beatrice Gomoi**, cadru didactic care a contribuit din plin la organizarea evenimentului.

Pornind de la aceste premise, după constituirea grupului țintă și urmarea indicațiilor din planul de achiziție, tabăra s-a organizat în localitatea **Dorobanți,** la o pensiune agro-turistică: **„în condiții de masă și cazare excelente“** - după cum ne-au spus profesorii organizatori. Ei au fost ajutați de către doamna învățătoare **Judith Venter,** de la Școala Generală nr.3 din Arad, și de către preotul reformat **Jozsef Modi,** de la Adea, cel care a participat atât la organizarea taberei, cât și la defășurarea ei.

În continuarea discuțiilor pe care le-am avut cu organizatorii, aceștia ne-au mai spus că: **„temele taberei au fost proiectate pe trei tipuri de activități și anume: cognitive, de socializare și ocupaționale. Aceste activități au fost desfășurate pe parcursul întregii zile, vizând nu atât ansamblul experiențelor de învățare care i se administrează elevului, ci mai degrabă experiența interiorizată tradusă de către copil în propriile sale coduri cognitive și acționale“.**

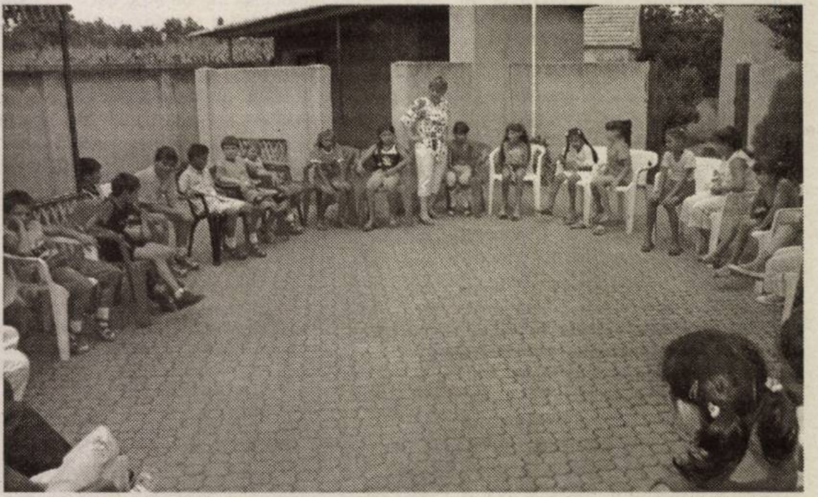

Și următoarele zile de tabără au fost pline atât pentru copii, cât și pentru profesorii care i-au însoțit. Astfel, au fost desfășurate activități variate și complexe, vizită la parcul dendrologic de la Macea, vizită la o fermă de struți etc. **„Având în vedere că la tabără au participat copii maghiari și români, în număr aproximativ egal, toate activitățile s-au desfășurat simultan bilingv, ceea ce a necesita un efort suplimentar din partea profesorilor. Dacă tot veni vorba despre profesorii prezenți, trebuie să-i amintim pe cei care au format colectivul care și-a adus contribuția la buna desfășurare a acestei tabere. Este vorba despre Marta Erdos, Kinga Modi și Dorel Gomoi“** - ne-a spus prof. Beatrice Gomoi.

Tot în cadrul acestei tabere s-a realizat o premieră pentru Școala generală din Adea. Astfel, copiii au fost prezenți, în direct, la emisiunea radiofonică „Școala pe uliță", emisiune care a fost difuzată joi, 4 august 2005, pe postul Radio România Actualități. Dacă în ultima seară a fost organizat un carnaval la care copiii au fost îmbrăcați cu costumele pregătite de către ei, ultima zi a taberei a fost destinată, la cererea copiilor, realizării unui „Copac al recunoștinței", prin care au ținut să mulțumească tuturor celor implicați în organizarea și buna desfășurare a acestei acțiuni.

Romulus Dubăț

Primăria demolează (și) o parte a garajelor din Alfa

● Peste 250 de cetățeni roagă primarul să nu se grăbească cu „ecologizarea”

(urmare din pagina 1)

„Domnului Primar al Municipiului Arad

Locuitorii cartierului Faleza Sud, luând act de acțiunea inițiată de dumneavoastră, pentru construirea unor platforme ecologice, amplasate pe anumite spații dintre blocuri, vă solicităm insistent să reanalizați situația și impactul generat de această acțiune asupra confortului cetățenilor.

Vă reamintim că în perioada anilor `80, în municipiul Arad, a mai fost inițiată o acțiune de acest fel, s-a elaborat un proiect tip pentru construirea platformelor gospodărești, dar în exploatare soluția nu s-a dovedit fiabilă, renunțându-se la ea.

În prezent, în anumite localități din țară (ex. Tîrgu Jiu, Mangalia) s-au amenajat asemenea platforme, dar care s-au dovedit a fi ineficiente, beneficiarii acestor platforme fiind complet nemulțumiți de utilitatea acestora, fiind deja contestate, ba chiar abandonate, producând o stare generală de disconfort în aceste zone, precum și cheltuieli suplimentare din bugetele locale pentru dezafectarea lor.

Deși intenția dumneavoastă ni se pare lăudabilă și îndreptată în folosul cetățenilor, practica și gradul de educație al unor cetățeni ne face să ne gândim la ceea ce s-ar întâmpla în realitate.

Cetățenii ale căror apartamente se află în imediata apropiere a acestor platforme, vor fi afectați de mirosul emanat de marea cantitate de gunoi acumulată pe o suprafață mică, de insecte și rozătoare, adevărate focare de infecție, de persoanele care își duc traiul zilnic scormonind prin gunoaie și care nu au nici cea mai mică idee de ecologie, ordine și curățenie și, nu în ultimul rând, de zgomotul produs de autovehiculele specializate în colectarea gunoaielor pe timp de noapte. Intenția de comasare a tomberoanelor pe aceste platforme va duce la mărirea timpului de staționare a autospecialelor salubritare lângă aceste platforme, fapt care generează poluare fonică pe timp de noapte, atât în timpul golirii cât și în timpul spălării acestora.

Intenția dumneavoatră de igienizare a acestor containere, la fața locului, o considerăm destul de dificil de realizat tehnic și practic, ca să ținem cont și de aspectele dezagreabile produse. Conform practicii UE, această acțiune se realizează în locații specializate, care asigură o dezinfectare corespunzătoare și un control al eficienței acesteia și nicidecum pe locurile de depozitare.

Faptul că aceste platforme gospodărești sunt grupate pentru a deservi mai multe blocuri, situate la anumite distanțe, va genera depozitarea gunoiului menajer și în alte locuri decât cele stabilite. Trebuie să ne gândim, de asemenea, la faptul că există persoane în vârstă pentru care și deplasarea până la tomberonul aflat în fața blocului reprezintă o dificultate.

Apoi mai sunt acele persoane care au obiceiul de a-și trimite copiii minori cu gunoiul. Să nu credeți că acești copii vor fi așa de conștiincioși să se deplaseze cale de câteva blocuri pentru a arunca o găleată de gunoi. Experiența de zi cu zi ne arată că și în condițiile actuale, aceștia aruncă gunoaiele lângă tomberoanele existente.

Totodată, concentrarea gunoiului menajer va determina atragerea câinilor vagabonzi (de care cartierul nu duce lipsă) în aceste zone, putând duce la producerea unor accidente majore.

Credem că sistemul pe care vreți să-l promovați, în loc să ducă la fluidizarea colectării reziduurilor menajere, va îngreuna acest proces, deoarece aceste platforme sunt amplasate în incinta careurilor formate de blocuri, căile de acces și așa înguste și înțesate de autovehiculele proprietarilor din blocurile limitrofe, la care se va adăuga și aglomerația creată de proprietarii autovehiculelor somați să își demoleze garajele, vor îngreuna accesul mașinilor societății de salubritate creând adevărate ambuteiaje și chiar imposibilitatea de ridicare a gunoaielor.

Menționăm că în pratica Uniunii Europene, gunoaiele menajere nu sunt așezate în locuri greu accesibile, ci sunt depozitate în containere speciale (ca cele de la noi) așezate în locuri accesibile colectării lor.

Mai trebuie să menționăm faptul că sistemul de canalizare din cartier se dovedește deficitar, la fiecare ploaie mai serioasă se creează adevărate „mini-lacuri” sau „macro-bălți”, greu de trecut chiar cu autovehiculele. Suntem siguri că în aceste bălți se vor scurge și apele reziduale de pe aceste platforme.

Deși nu credem că aceasta este intenția dumneavoastă, aceste platforme vor deveni în scurt timp adevărate focare de infecție, determinând în viitor nemulțumirea locuitorilor din acest cartier.

Acest lucru este demonstrat de listele de semnături ale unor cetățeni profund nemulțumiți de această acțiune, anexate acestui memoriu.

Benefică, pentru ambele părți, ar fi o analiză a situației din teren. Dacă această problemă ar fi fost analizată de către consilierii dumneavoastră, anterior impunerii acesteia, nu s-ar fi creeat starea de nemulțumire actuală.

Din păcate, am constatat totala lipsă de transparență de care s-a dat dovadă în această problemă și de neimplicarea consilierilor dumneavoastră în cunoașterea adevăratelor probleme ale cetățenilor.

În consecință vă solicităm:

- Anularea deciziei de construire a acestor platforme gospodărești;
- Păstrarea actualului sistem de colectare a gunoiului menajer, considerat de către marea majoritate a locatarilor practic și eficient;
- Consultarea cetățenilor, prin organizarea unor forumuri cetățenești mediatizate din timp;
- Acordarea unei audiențe cu dumneavoastră în care să vă putem argumenta cu elemente concrete nemulțumirea noastră.

În speranța că solicitarea noastră, va avea un răspuns favorabil,

Vă mulțumim!

Comitetul cetățenesc de acțiune:
Iancau Mircea, Dărău Aurel,
Kezdi Alexandru,Totor Carmen,
Stroe Marin, Ciuclea Nicoară”.

***

Executivul, prin viceprimarul **Tiberiu Dekani**, s-a declarat foarte nedumerit de inițiativa locuitorilor din Alfa: **„E un proiect foarte bun. Nu înțelegem de ce sunt împotrivă”**. Iar, în continuare, viceprimarul ne-a spus: **„Acest proiect trebuie realizat, obligația de a construi platformele gospodărești fiind stipulată într-o Ordonanță de Guvern. Alfa e primul cartier unde se va realiza acest proiect. La adunările cetățenești le-a fost explicat celor prezenți că va fi nevoie să se renunțe la câteva garaje. Acest proiect este cel mai modern mod de rezolvare a problemei rampelor, deoarece ele vor avea, pe lângă platforma betonată, apă curentă, scurgere și vor fi îngrădite în trei părți cu gard de beton. Containerele vor fi puse acum toate la un loc. Nu se știe deocamdată câte platforme ecologice vor fi. Dar, repet, e un proiect bun, lăsând la o parte obligația unora de a pune la dispoziția Primăriei Arad locuri pe care se află garaje”.**

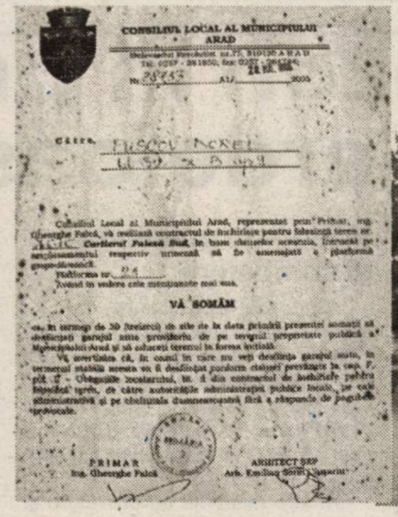

CONSILIUL LOCAL AL MUNICIPIULUI
ARAD

VĂ SOMĂM

PRIMAR

ARHITECT ȘEF

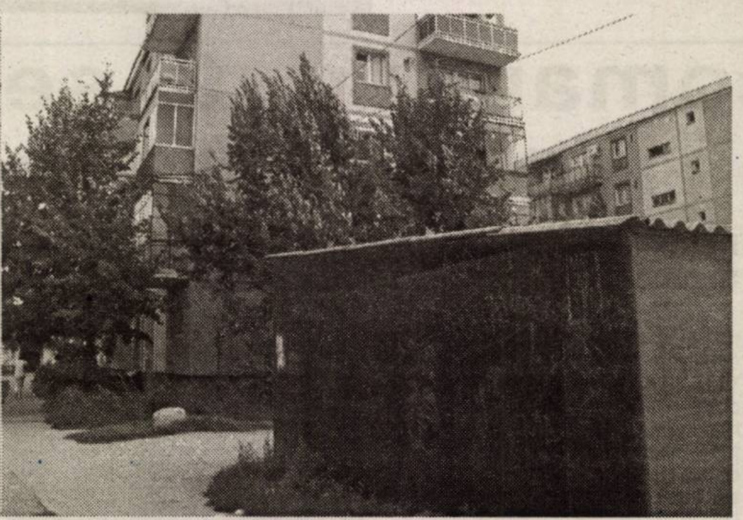

Foto: Margareta Szego

Incubatorul de afaceri al Universității „Aurel Vlaicu” - în sprijinul mediului economic arădean

Universitatea „Aurel Vlaicu” a demarat proiectul realizării unui incubator tehnologic și de afaceri. Ideea a luat naștere în decembrie 2002, la Timișoara, cu ocazia lansării Programului ClipREG. Inițiat de Agenția de Dezvoltare Regională V Vest, sub coordonarea Uniunii Europene, avându-l ca și coordonator pe olandezul Jean Severijns, programul a avut ca scop realizarea unei analize economico-sociale a Regiunii de dezvoltare V Vest, pentru a stabili instrumentele de dezvoltare regională compatibile pentru a servi creșterii economice regionale. Universitatea „Aurel Vlaicu” a organizat, în cadrul Programului Clip REG, în aprilie 2003, un seminar internațional având drept generic **„Rolul Universității în dezvoltarea regională”**. În urma coroborarii rezultatelor acestui seminar cu cele ale seminarului din decembrie 2002 organizat la Timișoara a reieșit necesitatea realizării Incubatorului Tehnologic și de Afaceri **„UAV-IT Incubator”**. Pasul următor a fost achiziționarea unui imobil pentru a găzdui sediul incubatorului. Universitatea „Aurel Vlaicu” a cumpărat în acest sens pavilionul administrativ al fostului Combinat Chimic de lângă Vladimirescu, pentru a realiza efectiv incubatorul. „UAV-IT Incubator” este structurat, conform HG 406/2003, ca o instituție subordonată administrativ Universității „Aurel Vlaicu” Arad, având autonomie financiară. „UAV-IT Incubator” funcționează în baza autorizației provizorii de funcționare nr. 8/01.11.2004, eliberată de Ministerul Educației și Cercetării ca și Autoritate Națională de Cercetare-Dezvoltare-Inovare. Incubatorul va fi acreditat pe o perioadă de 5 ani o dată cu intrarea în funcțiune și va beneficia de finanțarea serviciilor tehnologice de la Programul INFRATECH prin credite nerambursabile, timp de 5 ani. Deja a fost accesat un asemenea credit nerambursabil, în valoare de 240.000 euro. Conducerea Universității „Aurel Vlaicu”, Rectorul instituției, **prof. univ. dr. Lizica Mihuț**, a sprijinit de la început ideea realizării incubatorului de afaceri, prima entitate de acest gen acreditată pe lângă o Universitate din România.

Rolul incubatorului de afaceri

Noțiunea de **“incubator de afaceri”** este oarecum nouă pentru România, dar în occident instituțiile de acest gen și-au pus amprenta pe dezvoltarea locală și regională, dovedind că sunt instrumente funcționale și eficiente în sprijinul mediului de afaceri, realizând și veriga de legătură dintre acest mediu și cel academic și al institutelor de cercetare. Ideea înființării de incubatoare de afaceri a început să fie percepută și în România, deși nu întotdeauna în modul cel mai nimerit. Asistăm chiar la o avalanșă de promisiuni de înființări de „incubatoare de afaceri” peste tot unde vreo administrație locală are un imobil în părăsire, fără a se conștientiza că realizarea unei asemenea entități presupune cu mult mai mult decât existența unei clădiri goale.

Directorul incubatorului de afaceri „UAV-IT Incubator”, ing. **Ioan Gabor**, ne-a precizat câteva din coordonatele pe care se desfășoară activitatea instituției pe care o construiește în această perioadă: **„UAV-IT Incubator va desfășura, în principal, patru activități mari: incubarea afacerilor, incubarea firmelor, activități de proprietate intelectuală și activități de consultanță în accesarea Fondurilor Structurale. Sigur că realizarea acestor activități presupune implicarea pregătirii resurselor umane, cercetarea științifică aplicată, realizarea de strategii, consultanță de specialitate, toate cumulate în ceea ce denumim servicii tehnologice. Altfel spus, pornind de la o idee sau de la o oportunitate a unui individ sau a unei companii, UAV-IT Incubator va susține întreaga gamă de servicii care să ducă la analizarea acesteia, determinarea gradului de profitabilitate și punerea ei în viață”.** Altfel spus, raportându-ne la pilda biblică a pescarului, incubatorul nu prinde peștele, ci îl învață pe pescar cum să îl prindă singur. „UAV-IT Incubator” nu va lucra în locul IMM, ci va lucra pentru acestea, devenind un adevărat instrument de atragere a investițiilor străine în zona, prin punerea la dispoziția investitorilor atât a bazei de date necesare cât și a consultanței de specialitate. Este vorba aici atât de circuitul de incubare a afacerilor, cel de incubare a firmelor cât și la dotările complementare, adică o Sală de Conferințe de 65 de locuri, o Sală de Training și la Meeting Room, adică un spațiu conceput pentru ca investitorii să poată negocia și demara investițiile, având la dispoziție de la secretară până la traducător și de la baza de date până la consultanta necesară și personalul adecvat. În mod poate surprinzător, schema de personal a instituției nu va fi stufoasă deoarece activitatea se va baza în principal pe colaborarea cu firme de consultanță și sisteme IT. Avantajul firmelor de consultanță de a participa la activitatea incubatorului este dat de faptul că vor participa la fiecare proces de incubare. Incubatorul le asigura clienții, pe de o parte iar pe de alta, serviciile tehnologice sunt susținute prin programul INFRATECH. În sistem vor fi incluse și băncile din Arad, pentru a intra cu finanțări în cadrul Incubatorului.

UAV-IT Incubator la timpurile trecut, prezent și viitor

Deși data oficială de punere în funcțiune a incubatorului „UAV-IT Incubator” este 1 octombrie, instituția s-a manifestat deja prin organizarea, în această primăvară, a primului seminar național de inovare și transfer tehnologic, la care au participat toți conducătorii de entități de incubare și transfer tehnologic de pe lângă universități și institute de cercetare din România. Cu această ocazie oaspeții au vizitat locația incubatorului și s-au pus chiar bazele primei rețele naționale de inovare și transfer tehnologic, la inițiativa conducerii „UAV-IT Incubator”, care a devenit membru fondator al rețelei. La ora actuală, au fost finalizate activitățile de achiziționare de mobilier, sisteme IT (computere, copiatoare, server, etc.), centrală telefonică, dotările pentru sălile de conferință, de training și meeting-room. Există și softul pentru funcționarea Incubatorului. Lucrările de amenajări interioare și racordările la utilități se află de asemenea în curs de finalizare. De la 1 septembrie va începe procesul de selecție atât pentru firmele ce urmează să fie incubate cât și pentru cele de consultanță și finanțatori. Ca realizări, prin „UAV-IT Incubator” s-a incubat un important transfer tehnologic din partea firmei olandeze "HOTRACO" cu un buget de 2.608.500 Euro și există contacte pentru realizarea altor importante incubări în viitorul apropiat. **„Prin realizarea acestui incubator de afaceri, Universitatea „Aurel Vlaicu” a dovedit atât că este în deplin acord cu pulsul vremii cât și că este cu adevărat un motor al dezvoltării economice în aceasta zonă”**, a apreciat rectorul Universității, prof. univ. dr. Lizica Mihuț.

D. S.

Următoarele târguri arădene se vor desfășura și în hala nr. 2 a complexului expozițional

Proiectul Camerei de Comerț, Industrie și Agricultură Arad - acela de a extinde suprafața expozițională la Expo Arad International prin realizarea unei noi hale, pe lângă cea existentă - este pe punctul de a fi finalizat. Lucrările de construcție la hala nr. 2 a complexului expozițional sunt foarte înaintate. Beneficiarul - CCIA - apreciază că ele vor fi, cu siguranță, încheiate până la data de 30 noiembrie. Acesta este termenul stabilit prin programul Phare, program al Uniunii Europene prin care se finanțează construcția halei.

„Valoarea totală a proiectului este de 2,71 milioane de euro, din care contribuția noastră e de 710 mii euro iar 2 milioane de euro reprezintă finanțare nerambursabilă din fondurile UE. Lucrările de construcție sunt în grafic. Până la Smart Pack și Agromalim, târguri care urmează în programul nostru expozițional în septembrie, vor fi gata sala se expunere, spațiile dintre cele două hale, drumurile interioare de circulație. Următoarele târguri se vor desfășura așadar în ambele hale”, spune Nicolae Groșan, directorul Expo Arad International.

Hala nr. 2 este identică din punct de vedere al dimensiunii cu prima hală, adică are 1500 metri pătrați. La 30 noiembrie 2005, cele două hale vor însemna 3000 de metri pătrați, iar suprafața exterioară de expunere va depăși 10.000 de metri pătrați.

„Extinderea suprafeței expoziționale e un proiect bun. S-a demonstrat că Aradul are nevoie de încă o hală expozițională. Au fost multe târguri pentru care spațiul primei hale nu a fost suficient”, adaugă Groșan.

G. Knap

La jumătate!

50% reducere la orice abonament și oricâte extraopțiuni* până la sfârșitul anului

și, gratuit,
20 de minute naționale, lunar, pe viață**

Pentru întreaga ofertă de servicii și telefoane, detalii în Magazinul Connex din Str. Cloșca nr. 2, Arad sau la dealerii Connex.

Prețurile nu conțin TVA, telefoane în limita stocului disponibil. Ofertă valabilă în perioada 5 august - 11 septembrie.
* Valabil pentru abonamentele: Connex Standard, Connex Standard +25, Connex Numere Favorite, Connex Ore Favorite, Connex Plus, Connex Plus Activ, Connex Plus Unic și Connex Plus Intensiv și pentru extraopțiunile: Numere Favorite, Ore Favorite, Tarif Unic, 15 minute naționale, Activ, Convorbiri Intensiv. 100% reducere timp de 2 luni, pentru extraopțiunile SMS și MMS.
** Ofertă valabila pentru persoanele cu domiciliul într-unul dintre județele: Alba, Arad, Arges, Bacău, Bihor, Bistrița-Năsăud, Botoșani, Caras Severin, Covasna, Dolj, Galați, Harghita, Iași, Maramureș, Mureș, Neamț, Satu Mare, Sălaj, Sibiu, Suceava, Tulcea, Vaslui, Vâlcea.
*** Prețuri valabile numai cu abonament Connex 3G.
Oferta este supusă unor clauze disponibile în magazine sau la agenții de vânzări.

50% reducere la telefoane

Nokia 1100 ~~24$~~ 12$
Nokia 1101 ~~24$~~ 12$
Sagem MyC2-2 ~~24$~~ 12$
Sony Ericsson T290i ~~25$~~ 12$
Siemens CV65 ~~69$~~ 34$
Motorola C650 ~~69$~~ 34$

Motorola C115 12$
Siemens A57 ~~15$~~ 12$
Siemens A62 ~~19$~~ 12$
Motorola V171 39$
Nokia 2600 59$
Siemens CP62 59$
Nokia 2650 69$
Nokia 3220 109$
Motorola V535 125$
Samsung X640 149$
Motorola V975*** 169$
Nokia 6630B*** 254$
Motorola MPx220 259$
Sony Ericsson Z800*** 333$
Nokia 6680*** 363$

CONNEX®

(com./08.2005)

De la un stadion la altul!

Mănăilă, fă ceva!

Iarăși „Bătrâna Doamnă” a pășit cu stângul în campionat, așa cum s-a întâmplat și în primăvară, când startul returului a adus o înfrângere arădenilor, în fața Unirii Dej. Acum, cu același elan s-a pornit la drum, dar rezultatul nu satisface pe nimeni, iar jocul a fost la fel de slab ca și în urmă cu cinci luni. ● Peste toate, a venit și încăierarea de pe finalul meciului, care a lăsat un gust amar tuturor celor prezenți la joc. Antrenorul vizitatorilor, George Ciorceri a avut și o explicație la ceea ce s-a întâmplat: **„Arbitrul de centru a permis gazdelor - după pauză - să evolueze tare, chiar dur în unele momente, însă dacă era intransigent, precum în prima parte, nu cred că avea loc bătaia de la final. Păcat că se fac experimente cu arbitri femei, care ar trebui să facă altceva decât să fie implicate în fotbal. Dacă Fevronia Ion era corectă și nu se băga la o fază în care trebuia să stea în banca ei, toată lumea era calmă, minus nemulțumirile gazdelor că pierdeau jocul. Nu de alta, dar vă spun că a fost gol valabil, deci rezultatul a fost viciat de arbitri”.** ● De cealaltă parte, Dan Mănăilă și-a lăudat jucătorii (n.n. - halal) pentru cum au luptat, iar vizavi de bătaia generală a spus ceva ce nu trebuia, pentru că nu toți înțeleg ce a vrut să zică. Auzi: **„Nu sunt de acord cu cele întâmplate la final, dar remarc unitatea echipei, care a fost alături de colegi”**. Adică, bine că s-au dus și ceilalți la bătaie, iar acum suntem de râsul țării. Asta se înțelege, la prima vedere. Probabil, tehnicianul UTA-ei a vrut să evidențieze, totuși, că Szilyer și Mârne nu au fost lăsați în voia soartei, atunci când au năvălit „sârmarii”. Însă, noi nu înțelegem altceva. De ce jucătorii UTA-ei, cu sângele în clocot, nu au încercat să calmeze spiritele, ei preferând să le încingă și mai tare? ● Și încă ceva. Dan Mănăilă trebuie să facă ceva, pentru că UTA de care spunea el nu a semănat deloc cu cea care a fost sâmbătă pe teren. Din trei mingi pe spațiul porții lui Filip, una a fost gol, norocos am zice, iar celelalte au fost destul de anemice. În acest fel nu se poate câștiga un meci. „Bătrâna Doamnă” poate să-și ia gândul de la cei doi eliminați pentru o perioadă de timp, căci vor fi drastic sancționați, dar și de la locurile fruntașe. Chiar și jucătorii s-au fentat, deoarece nu pot fi în primele șase locuri cu prestația care au avut-o sâmbătă. Așa că să nu se gândească deloc la primele de joc. Și încă un amănunt. De la locul 10 în jos se retrogradează. Aviz amatorilor!

Leo Sfâra

După „bomba” Diviziei Naționale la Rugby

Felicitările au înroșit telefonul antrenorului Șerban

● Sâmbăta trecută, pe arena „CPL” s-a scris istorie. Aradul rugbistic a învins în premieră pe Dinamo, vicecampioana en-titre ce nu mai pierduse un meci oficial în Provincie de aproape șase ani. ● Succesul celor de la Contor Zenner CSU Aurel Vlaicu a fost cu atât mai frumos și prețios cu cât el s-a conturat într-o manieră categorică. „Haita” din Groapă a încheiat în genunchi o partidă în care a făcut eforturi supraomenești pentru a culca măcar o dată balonul în terenul de țintă advers. În schimb, arădenii au evoluat cu o dezinvoltură ieșită din comun, de parcă ei ar fi fost marii favoriți ai partidei și ai campionatului. Cu așa o concepție de joc, dorință de victorie și sacrificiu dus la extrem, practic, elevii lui Șerban nu au avut pe cine bate. Dinamo s-a transformat fără voia ei într-o echipă de pluton gen Rulmentul Bârlad sau Poli Iași. ● Chiar și atitudinea „câinilor” și a „dresorului” lor, Mircea Paraschiv, a fost una de... pluton, pentru că principalul țap ispășitor pentru eșec a fost scos arbitrul de centru, Gheorghe Sabău. Din spatele gardului, suspendatul tehnicianul dinamovist arunca amenințări periculoase la adresa „centralului” clujean, promițându-i că va avea el grijă să nu mai conducă vreodată o partidă de-a lui Dinamo. ● De partea cealaltă, Ovidiu Șerban a fost un gentelman, așa cum îi place el să-i caracterizeze pe profesioniștii sportului cu balonul oval. E drept și evoluția băieților săi nu i-a dat prilejul să-și iasă prea mult din pepeni, dar, pe de altă parte, se vede că antrenorul arădean a învățat din greșelile comise în trecut. ● După nouă ani de muncă la „cârma” Contor Zennerului, Ovidiu Șerban a primit - în sfârșit - ce merita: prețuirea unei țări întregi. Sâmbătă, după meci și duminică, tehnicianul a primit zeci de telefoane de felicitare din partea colegilor din diviziile A și B, conducătorilor cluburilor rivale și chiar de la unii federali, în frunte cu mai marele FRR, George Staton. **„Am impresia că și Federația e mulțumită de faptul că se prefigurează apariția unei a treia forțe în rugby-ul românesc. Se pare că - în sfârșit - mergem într-o direcție bună.”** - a comentat Șerban urările venite de la București. ● Chiar dacă i-a prins bine „cura” de aprecieri care i-au înroșit telefonul, Ovidiu Șerban a rămas cu picioarele pe pământ: **„Greul de abia acum începe. Este de datoria noastră să confirmăm victoria cu Dinamo. Au fost și cei dintre care au spus că totul a fost o întâmplare. Vom demonstra că nu a fost deloc așa.”**

Călin Mnerie

Foto: M. Szegö

Albe și negre

„Exemplul” căpitanilor

Deloc inspirat s-a dovedit a fi Dan Mănăilă în momentul numirii căpitanului de echipă și a rezervei sale. Desemnați pe criteriul experienței, Marius Mârne și Adrian Szillyer trebuiau să fie „secunzii” din teren ai tehnicianului Mănăilă și un exemplu pentru mai tinerii lor coechipieri. Un model demn de urmat, atât pe dreptunghiul verde”, cât și în afara acestuia.

După bătaia ca-n filme de la finalul jocului cu „sârmarii” din Câmpia Turzii - cu cei doi căpitani în rolurile principale - ne întrebăm ce pot învăța alde Sas, Nădăban ori Hora de la purtătorii banderolei? Să dea cu pumnul ? Atunci mai bine s-ar apuca de un alt sport - box - unde astfel de lovituri sunt chiar indicate. Noi știm că un adevărat căpitan de echipă trebuie să fie mereu cu capul pe umeri, să știe cum să gestioneze situațiile încordate și să-i tempereze pe colegii mai „înfierbântați”. Câte din aceste atribute ați văzut sâmbătă, la Mârne și Szillyer ? Din contră, lovind primii au dat semnalul bătăii generale, în care până și juniorul Cozea s-a amestecat. Căci, deh, nu se cade să nu-ți urmezi căpitanul. Oricâte scuze am încerca să le găsim bătăușilor, gestul lor este unul reprobabil și ar trebui sancționat în consecință de conducătorii clubului. Mai ales că s-a produs în ziua în care UTA sărbătorea - poate, e prea mult spus - 60 de ani de existență. Ani în care nu ne-aducem aminte ca vreun căpitan „alb-roșu” să-și fi condus echipa într-o astfel de încăierare generală.

Nu este un moment deloc ușor, nu am vrea să fim în pielea antrenorului Mănăilă, dar trebuie „tăiat în carne vie”. Închizând ochii, ne putem aștepta ca la următorul meci în care jucătorii nu vor avea puterea de a învinge, scenariul să se repete. UTA nu are nevoie de asemenea „exemple” ale căpitanilor. Poate, o soluție ar fi transferul banderolei pe mâna unui alt jucător, dar adevăratele soluții nu le poate găsi decât cel răspunzător de rezultatele echipei. Cu cât mai repede, cu-atât mai bine...

Daniel Scridon

Tenis

Surpriza s-a lăsat așteptată

● A doua ediție a „Țiriac Trophy” a reprezentat, pentru Aradul tenisistic, un succes. Prin organizarea, din nou, a unui concurs futures, de 10.000 de dolari, orașul nostru s-a reînscris pe harta sportului alb. Sportivi din toate colțurile lumii s-au războit la fileu și au făcut cunoștință cu zgura arădeană. ● Însă, cum doar unul putea învinge, el s-a numit Victor Crivoi. Fără să fie ajutat, atât de mult, de un fizic masiv, principalul favorit al întrecerii a știut, totuși, să treacă peste momentele de criză ivite. A salvat o minge de meci în fața marocanului Chaki, iar în semifinale a întors situația unei partide aparent compromise, cu uruguayanul Cuevas, de la 6-7, 0-3 la 6-7, 6-4, 6-1. ● Pentru izbânda de la Arad, Crivoi a intrat în posesia a 12 puncte ATP și 1300 dolari, în timp ce învinsul din finală, Angelo Niculescu s-a ales cu 8 puncte ATP și 900 dolari. ● Niculescu a fost nevoit să evolueze, bună parte din meci, cu un bandaj elastic aplicat pe mâna dreaptă după entorsa suferită la un deget. ● Dacă declarația campionului ați putut-o citi în numărul nostru de ieri, iată ce a spus, imediat după jocul decisiv, ocupantul poziției secunde: „Adversarul meu a jucat foarte bine. Îi urez succes în continuare. Îmi pare rău că nu am reușit să lungesc meciul. Efortul depus a fost considerabil. Sunt doar la primul an de turnee în România”. ● În afara competiției propriu-zise, respectiv a antrenamentelor efectuate, jucătorii și-au găsit timp să se delecteze în orele libere rămase. Evident, atracția principală a constitut-o ștrandul aflat la o aruncătură de băț!

Adrian Hărțău

Bătăușii vor fi penalizați

Conducătorii clubului UTA s-au întâlnit, ieri, pentru a discuta pe marginea incidentelor din finalul meciului de sâmbătă. Dorel Cura, directorul sportiv al „Bătrânei Doamne” a fost foarte secretos atunci când a trebuit să comunice deciziile luate după ședință. Chiar și așa sursele noastre bine informate ne-au declarat că se studiază varianta penalizării pecuniare a jucătorilor Mârne și Szillyer, „capii” scandalului declanșat la sfârșitul meciului cu Câmpia Turzii.

„Oficialii” alb-roșii vor da totuși un comunicat astăzi, în care vor anunța sancțiunile pe care le vor da celor doi fotbaliști.

L. S.

Campionatul Județean - rezultatele primei etape

Seria A

Păuliș - Ghioroc 4-0; Zăbrani - Curtici 1-2; Bârzava - Tisa Nouă 2-3; Covăsânț - Aluniș 2-1; Șagu - Săvârșin 3-4; Fântânele - Căpâlnaș 2-0. Partida Ususău - Mândruloc a fost amânată.

Seria B

Global Sport - Macea II 0-5; Peregul Mare - Zădă-reni 2-2; Sâmpetru German - Sânleani 4-2; Felnac - Inter Arad 0-3; Sântana - Munar 3-2; Secusigiu - Pro Nădlac 3-1; Mănăștur - Pecica 0-3 (f.j.).

Seria C

Nădab - Seleuș 5-2; Luceafărul Țipari - Mâsca 0-7; Satu Nou - Lunca Teuz I 4-3; Târnova - Șimand 3-0; Apateu - Șicula 3-1; Șiria - Sintea Mare 1-2; Chereluș - Flacăra Țipari 1-3.

Seria D

Cermei - Bârsa 3-0 (f.j.); Vârfurile - Lunca Teuz II 0-1; Gurba - Bocsig 4-0; Moneasa - Buteni 1-3; Șepreuș - Tauț 0-3; Șomoșcheș - Dezna 1-3; Berechiu - Drauț 7-1.

Ultimul hop spre grupele Ligii Campionilor

După nedreaptă remiză, scor 1-1, din Ghencea, Steaua va încerca astăzi, la Trondheim (Norvegia) să obțină biletele pentru pătrunderea în grupele Ligii Campionilor. Adversara întâlnită, Rosenborg, este o abonată a Ligii, care nu-și permite luxul de a rata acest obiectiv bine recompensat de UEFA.

Cine va ajunge să stea la „masa bogaților” vom afla astăzi, la capătul disputei Rosenborg - Steaua, din turul III preliminar al celei mai importante competiții intercluburi. Partida va începe la **ora 21,45 și va fi transmisă în direct pe TV România 1.**

D. S.

Fotbal - Cupa UEFA-Intertoto

Ceferiștii clujeni - după trofeu, în Franța

În această seară, de la ora 21, pe stadionul „Felix Bollaert” din Lens, echipa locală și CFR Cluj se vor întâlni în manșa a doua a finalei Cupei UEFA-Intertoto. Cum în tur, rezultatul a fost de 1-1, francezii pornesc cu prima șansă la câștigarea trofeului și accederea în primul tur al Cupei UEFA. După categorica victorie de la Vaslui, în care ceferiștii clujeni au experimentat o formulă de joc cu trei atacanți, ce se dorește a fi aplicată și la Lens, antrenorul-jucător Dorinel Munteanu s-a arătat optimist în privința șanselor echipei sale de a cuceri trofeul.

Până la ora închiderii ediției, nici un post de televiziune național nu și-a anunțat intenția de a prelua partida în direct.

D. Scridon

Sportul Studențesc îl vrea pe Mutu

Cel mai bun produs al divizionarei C arădene, Atletic Club Universitar, portarul Daniel Mutu poate reprezenta una din soluțiile salvării clubului de la faliment. Titularul naționalei de juniori, Mutu s-a aflat zilele trecute în probe la Sportul Studen-țesc, unde a reușit să-i impresioneze pe oficialii din Regie. Dacă negocierile ce vor fi demarate săptămâna viitoare între cele două cluburi vor avea finalitate, Mutu va face un salt de două eșaloane. conform valorii și talentului său. Pentru că ar fi mare păcat ca acest portar cu nume predestinat parcă pentru a ajunge în fotbalul mare să-și irosească timpul prin mediocra Divizie C.

Daniel S.

HOTEL
Central

angajează prin selecție:

BUCĂTAR/BUCĂTĂREASĂ

Condiții
- studii de specialitate
- experiență în domeniu
- reședință în municipiu

Informații la sediul societății din Arad, str. Horia nr. 8.

(com. 659/2005)

Transilvania General Import-Export

GTIE

(distribuitor național al produselor Fruti Fresh, Burger, Izvorul Minunilor etc)

ANGAJEAZĂ AGENȚI COMERCIALI

CERINȚE:
- experiență minim 1 an
- studii liceale (minim)
- permis de conducere categ. B
- seriozitate, punctualitate, capacitate de negociere
- disponibilitate pentru program prelungit

OFERIM:
- salariu motivant plus bonificații
- posibilitatea de a lucra în cea mai mare companie de distribuție națională
- posibilitatea de a fi membru al unei echipe tinere și dinamice
- mașină de serviciu

CV-URILE SE VOR TRIMITE LA FAX 0257/274.228
PÂNĂ LA DATA DE 26.08.2005.

Vor fi anunțate pentru interviu doar persoanele selectate.

(com. 1890/2005)

P.A.B. SRL
ROMANIA

cu sediul în Arad, str. I. Marșieu nr. 8
(fosta Bușteni)

ANGAJEAZĂ AUTOMACARAGIST

Informații la telefon 0257/25.33.99 sau 0257/27.99.88.

(com./08.2005)

" MINISTERUL FINANTELOR PUBLICE
AGENTIA NATIONALA DE ADMINISTRARE FISCALA
D.G.F.P. ARAD / A.F.P. ARAD
B – dul Revolutiei, nr. 77, Localitatea Arad

Dosar de executare 51344/22.06.2001

ANUNT PRIVIND VINZAREA
PENTRU BUNURI MOBILE
Anul 2005 luna septembrie ziua 08
LICITATIA I– a

In temeiul art.157,alin.(1) din O.G. 92/2003 privind Codul de Procedura Fiscala, republicata,cu modificarile si completarile ulterioare, se face cunoscut prin prezenta, ca in ziua de 08, luna septembrie, anul 2005 ora 11,in localitatea Arad,la sediul Administratiei Finantelor Publice a Municipiului Arad,b-dul Revolutiei,nr.77,etaj 1,camera 26 , se vor vinde prin licitatie publica bunurile mobile mentionate mai jos, proprietate a debitoarei S.C. Apropet S.A. cu sediul in localitatea Arad, str.Decebal,nr.12, cod de inregistrare fiscala R 9262080:

Denumirea bunului mobil,descrierea sumara(se vor india drepturile reale si privilegiile care greveaza bunurile,daca este cazul)	**Pretul de evaluare sau de pornire a licitatiei,exclusiv T.V.A (LEI-RON)**	**Cota T.V.A./ neimpozabil (LEI-RON)**
1.BULDOZER EXCAVATOR: -anul fabr.:1966,producator:U.T.Brasov -gajat in favoarea A.F.P. Arad	*6.000*	*1.140*
2.TRIODINA SUDURA: -anul fabr.:1989,putere:380W,stare tehnica: satisfacatoare,fabricatie: autohtona -gajat in favoarea A.F.P. Arad	*200*	*38*
3.GRUP TERMIC SUDURA: -anul fabr.:1989,fabricatie: autohtona, putere:5.5 KW.stare tehnica:satisfacatoare -gajat in favoarea A.F.P. Arad	*5.000*	*950*
4.GRUP TERMIC SUDURA: -anul fabr.:1996,tipul bunului:MOSA, putere:3 KW,stare tehnica:buna -gajat in favoarea A.F.P. Arad	*2.000*	*380*
5.SCHELA DESCOMPLETATA RASINOASE: -tip bun:lemn de foc -gajat in favoarea A.F.P. Arad	*205*	*39*

'cota de taxa pe valoarea adaugata pentru vinzarea bunurilor imobile este de 19% / neimpozabil in conformitate cu prevederile art.128,alin.(3).lit.b,din Legea nr.571/2003,privind Codul Fiscal,cu modificarile ulterioare,si pct.4,alin.(3) din normele metodologice de aplicare a Titlului VI din Codul Fiscal,aprobate prin Hotarirea Guvernului nr.44/2004,cu modificarile ulterior.

Invitam pe cei care pretind vreun drept asupra bunurilor mai sus mentionate, vor instiinta despre aceasta organul de executare inainte de data stabilita pentru vanzare.

Cei interesati in cumpararea bunurilor sunt invitati sa prezinte, pana in ziua precedenta termenului de vanzare: ofertele de cumparare, dovada depunerii taxei de participare reprezentand 10% din pretul de pornire al licitatiei,imputernicirea persoanei care il reprezinta pe ofertant,pentru persoanele juridice de nationalitate romana-copie dupa certificatul unic de inregistrare eliberat de Oficiul Registrului Comertului,pentru persoanele juridice straine-actul de inmatriculare tradus in limba romana,pentru persoanele fizice romane-copie de pe actul de identitate precum si dovada emisa de creditorii bugetari ca nu au obligatii bugetare restante,urmind sa se prezinte la data stabilita pentru vinzare si la locul fixat in acest scop.

Impotriva prezentului inscris,cel interesat poate introduce contestatie la instanta judecatoreasca competenta,in termen de 15 zile de la comunicare sau luare la cunostinta,in conformitate cu prevederile art.168-169 din Ordonanta Guvernului nr.92/2003,republicata ,cu modificarile si completarile ulterioare.

Potrivit dispozitiilor art.9,alin.(2),lit.d din Ordonanta Guvernului nr.92/2003,republicata,cu modificarile si completarile ulterioare,cind urmeaza sa se ia masuri de executare silita,nu este obligatorie audierea contribuabilului.

Informatii suplimentare se pot obtine zilnic intre orele 8-10 la sediul Administratiei Finantelor Publice a Municipiului Arad, camera 26 sau la telefoul numarul 280633 int.118.

Data afisarii:23 august 2005.

Șef Administrație

Miahela Găleanu

(c.1235/2005)

BURSA MUNCII

agentie de selectie şi plasare a fortei de munca

Piața Spitalului, bl. 5, sc. C, ap. 1; Tel/Fax: 0257-253.834; 0721-373.737; 0740-872.601; 0788-197.757

Bursa Muncii srl este o agenție acreditată de recrutare, selecție și plasare a forței de muncă pe piața internă care furnizează servicii complete și de calitate în domeniul managementului resurselor umane.

- Recrutare și selecție de personal;
- Evaluare psihologică;
- Consultanță Resurse Umane;
- Tehnoredactarea Fișei postului și a Regulamentului de Ordine Interioară;
- Servicii de informare asupra posturilor vacante, servicii de mediere, de consiliere și orientare profesională.

Arad, Piața Spitalului, bl. 5, sc. C, ap. 1
Tel/Fax: 0257-253.834; **Mobil**: 0721-373.737; 0740-872.601
E-mail : bursamuncii@artelecom.net

(c.1360/2005)

DURAL

SC DURAL CELSTAR BBS CONSTRUCT SRL

Produce şi comercializează tâmplărie PVC şi aluminiu cu geam termopan calitate deosebită.

Calitatea profilelor WINART la cele mai mici prețuri!

Informații la telefon: 0257- 272972 sau 0721288570
Str. Poetului 1/c (intrare fabrica UTA)

(6789341)

Consiliul LOCAL Olari

CONVOACĂ

adunarea foștilor proprietari care au solicitat restituirea terenurilor în termenul legal

în data de 26.08.2005,
ora 10, la Primăria Olari

în vederea alegerii reprezentanților în Comisia locală de stabilire a drepturilor de proprietate privată asupra terenurilor.

Primarul comunei Olari,
Ștefan Muscă

(com. 250/Ag. Sântana)

Spații frigorifice

Societate comercială
ÎNCHIRIAZĂ
SPAȚII FRIGORIFICE
noi și
BIROURI
Tel.: 0722-301.812

(6789342)

Societate cu capital integral austriac

OFERĂ SPRE ÎNCHIRIERE

în Arad Zona industrială de Vest III/3

Spații de depozitare

depozitare în camere frig sau pentru refrigerat

Spații amenajate pentru birouri.

Informații **tel. 0257/227.330, fax 0257-227.331**
GSM 0742-090060 e-mail **gerhard.gerl@lsr.ro**

(6789344)

S.C. BULDING S.R.L.

ANGAJEAZĂ ARTIȘTI PLASTICI

Persoanele interesate vor depune CV la sediul societății din Arad, str. Patria nr.14, sau prin fax la nr. 0257/280.701.

(COM./08.2005)

S.C. Tehnodomus S.A.

angajează **str. Petru Rareș nr. 28 Grădiște**

- ingineri constructori
- maiștri constructori
- zidari
- zugravi
- dulgheri
- lăcătuși
- fierari betoniști
- sudori

Informații tel.: 0257-276.113; 0257-276.118; 0257-276.775

(6789338)

Societate cu capital integral austriac

ANGAJEAZĂ

Expediționer internațional de marfă
Agent vânzări

CERINȚE: experiență în domeniu, cunoștințe limbi străine, permis conducere (pentru agent vânzări).

CV + scrisoare de intenție **fax 0257-227.331**, GSM **0742/090.060,** email: **gerhard.gerl@lsr.ro**

(6789344)

Clubul Presei

ORGANIZEAZĂ

NUNȚI
BOTEZURI
PETRECERI DE MAJORAT
BANCHETE

Rezervări şi informații la telefoanele
280.989 sau 0746.199.205

ANIVERSĂRI

Pentru scumpa noastră nepoțică,

KRYSTAL POPP,
care astăzi împlinește 10 anișori, bunicii îi doresc din toată inima multă sănătate și să fie cuminte.
„LA MULȚI ANI!"

Pentru cea mai iubită fetiță
NEDELIOV FLAVIA MARIA,
din VINGA,
la împlinirea celor opt anișori, sănătate, fericire și
„LA MULȚI ANI!".
MAMA, TATA și LIZI. (Ag. Vinga)

VÂNZĂRI APARTAMENTE O CAMERA

Vând apartament 1 cameră + dependințe, la casă, superamenajat nou, 17.500 Euro, str. Egalității nr. 21, Grădiște. Telefon 210117; 0723.398.848. (28116)

Vând garsonieră, confort 3, în Lipova, preț 150.000.000 lei. Telefon 563022; 0724.248.217; 0745.636.264. (27599)

Vând garsonieră amenajată, 18.000 EU, Micălaca. Telefon 0727.982.469, 282811. (27948)

Vând garsonieră confort I, etaj 3, Micălaca 500, amenajată, 18.700 EU negociabil. Telefon 279718, 0744.542.931, 0740.454.519. (28255)

Vindem garsoniere mobilate și dotate, UTA, 12.500 EU sau credit 84 EU. Telefon 0744.841.105. (28315)

Vând apartament una cameră Micălaca, 20.800 EU. Telefon 261417 seara. (28336)

Vând garsonieră confort I Grădiște, etaj 3/4, îmbunătățită, preț 18.500 EU negociabil. Telefon 270292, mobil 0740.011.113. (28266)

Vând garsonieră, confort III, renovată, Vlaicu, preț 8.000 Euro. Telefon 0743.812.531. (28195)

Vând garsonieră, Micălaca, etaj 3, amenajată, contorizată, preț 22.000 Euro, negociabil. Telefon 0724.651.200. (28206)

Vând apartament 1 cameră, la casă, cu L.112, neamenajat, preț 16.000 Eu. Informații telefon 278328 sau 0740.362.492. (28380)

Vând garsonieră cf. 3, et. 3, zona Vlaicu, preț negociabil. Telefon 289041 sau 0743.766.996. (28369)

Vând (închiriz) apartament o cameră, central, amenajat, pretabil birou, preț 14.200 EU negociabil. Telefon 0727.860.288. (28249)

Vând urgent apartament 1 cameră, decomandat, 50 mp, Micălaca, amenajat modern, ne(mobilat), negociabil. Telefon 279229, 0744.386.741. (28438)

Vând apartament 1 cameră, în Vlaicu, et. 3, 20.000 Eu. Telefon 514699, 0744.934.117, 0746.291.068. (28488)

Vând garsonieră, str. Bușteni, bloc A, etaj 3. Telefon 0257/212099; 0744.828.934. (28497)

Vând garsonieră, etaj 4, B-dul Milea, zonă birouri avocați, notari etc, 22.500 Euro. Telefon 254900; 0740.633.621. (28523)

VÂNZĂRI APARTAMENTE DOUA CAMERE

Vând apartament, str. Mărășești nr. 14, 80 mp, FS 5 ml, ideal spațiu comercial, 29.000 Euro. Telefon 0722.344.705. (28116)

Vând apartament în Calea Romanilor, 2 camere, preț negociabil. Telefon 0722.315.202. (28534)

Vând apartament 2 camere decomandate (72 mp), gresie, faianță, parchet, balcon închis, etaj 2, 36.000 EU, zona BCR. Telefon 0745.312.749. (27887)

Vând apartament 2 camere 80 mp, decomandat, Vlaicu, 31.000 EU. Telefon 0727.982.469, 282811. (27948)

Vând apartament 2 camere bloc X40, sc. A, ap. 8, zona Vlaicu, 23.000 EU negociabil. Telefon 0745.501.216. (27950)

Vând apartament 2 camere, Romanilor, etaj 2, 29.000 Euro. Telefon 0745.469.798. (27652)

Vând apartament 2 camere, parter, central, bun pentru privatizare, preț 38.000 Euro. Telefon 0742.325.159. (28138)

Vând apartament 2 camere, Eminescu, parter, amenajat, 28.500 Eu. Telefon 228411. (28274)

Vând apartament 2 camere, zona Dinamo, semidecomandat, parchet, gresie, faianță, contorizat apă rece-caldă, balcon închis, interfon, izolație nouă, preț 26.500 Eu, ocupabil imediat. Telefon 0257-253978, 0720.885.399. (28381)

Vând apartament 2 camere, Vlaicu, modificat, preț 28.000 Euro. Telefon 0744.850.648. (28222)

Vând (schimb) apartament 2 camere, decomandate, etaj intermediar la I-uri, s-73 mp, preț 32.500 Eu, negociabil cu apartament 1 cameră, etaj intemediar + diferență. Telefon 259090, 0722.349.092. (27715)

Vând apartament 2 camere, et. 1-2, decomandate, s-73 mp, preț 33.000 Eu, negociabil. Telefon 259090, 0722.349.092. (27715)

Vând urgent apartament 2 camere, decomandat, îmbunătățit, etaj 4, Aradul Nou, centru, preț 26.000 Euro, negociabil. Telefon 0720.935.491. (28085)

Vând apartament 2 camere, Fortuna, 27.000 Eu, negociabil. Telefon 260129. (28408)

Vând apartament 2 camere, pe Mircea Stănscu. Telefon 288242, orele 16-22, (28431)

Vând apartament 2 camere, cf 1, et. 2, în Vlaicu. Telefon 243320. (28470)

Vând apartament 2 camere, balcon închis, pivniță, grădină, îmbunătățit, Vlaicu X23, sc. B, ap. 2, parter, 28.500 Eu. Telefon 243280 sau 0741.051.559. (28482)

Vând ieftin apartament 2 camere, parter, centru. Telefon 0742.781.651; 0257/210541. (28538)

VÂNZĂRI APARTAMENTE TREI CAMERE

Vând apartament 3 camere, decomandat, 2 balcoane, contorizat, interfon, et. 9/10, bl. X34/2, 32.000 Eu, negociabil. Telefon 240494, 0723.061.715. (28097)

Vând apartament 3 camere, neamenajat, 97 mp + 47 mp curte, str. Al. Gavra nr. 1, zona P-ța Mare, preț 35.000 Euro, negociabil. Telefon 0722.986.692. (28530)

Vând apartament la casă, spațios, 200 mp + pod + demisol, central, acces auto, str. Tribunul Buteanu nr. 1, 59.000 Euro. Telefon 0722.344.705. (28116)

Vând urgent apartament 3 camere zona Vlaicu, etaj 3, contorizat + interfon. Telefon 289030, 0724.983.915. (27920)

Vând apartament 3 camere Alfa, ultracentral, renovat, 35.000 EU negociabil. Telefon 0727.982.469, 282811. (27948)

Vând 3 camere Micălaca, etaj I, amenajat, 36.000 EU. Telefon 0727.982.469, 282811. (27948)

Vând apartament 3 camere, Arad, str. Eminescu, 30.000 Eu. Telefon 231632, 368789. (UTA, 1100)

Vând apartament 3 camere, decomandat, bloc 22, etaj 3, Alfa, preț 37.000 Euro, negociabil. Telefon 277940; 0746.260.387. (28189)

Vând apartament 3 camere Fortuna, etaj 4/10, plăcut amenajat, prețul foarte bun. Telefon 0257-246182. (28251)

Vând apartament 3 camere zona 300, bloc 308. Telefon 263964, 0743.980.785. (28330)

Vând urgent apartament 3 camere etaj 3/4, Micălaca, preț 33.500 EU. Telefon 255393, 0724.347.972, 0744.315.889. (27874)

Vând apartament 3 camere, ultracentral, 150 mp, et. 1, vedere la stradă, 48.000 Eu. Telefon 228411. (28274)

Vând apartament 3 camere neamenejat, etaj 4, Micălaca Piața Soarelui, 92 mp, liber, 32.700 EU. Telefon 0744.542.931, 279718. (28388)

Vând apartament 3 camere, decomandate, zona Miorița, etaj intemediar, amenajat, termopan, 2 balcoane, s-84 mp, preț 36.500 Eu, negociabil. Telefon 259090, 0722.349.092. (27715)

Vând apartament 3 camere, decomandat, îmbunătățit, climatizare, et. 10, Vlaicu. Accept credit. Telefon 0357-417722, 0740.250.411, 0766.610.277. (28002)

Vând apartament 3 camere, Vlaicu, etaj 1/4, cărămidă, o singură scară, suprafață 90 mp, îmbunătățit, termotecă, termopan, climă, boxă amenajată, posibilitate garaj. Telefon 0745.574.597. (28024)

Vând apartament 3 camere, Aradul Nou. Telefon 288242, orele 16-22, (28431)

Vând apartament 3 camere, semidecomandat, str. T. Vladimirescu 41-43, bl. A, ap. 27. Telefon 230362. (28442)

Vând apartament 3 camere, et. 2/10, Vlaicu. Telefon 0357-405599. (28459)

Vând apartament 3 camere, 2 băi, 2 holuri, 2 balcoane, nou renovat, inclusiv bucătăria mobilată complet, zona UTA, vizavi Stadion, complet contorizat, et. 6/6. De văzut! Preț 37.000 Eu, nenegociabil. Telefon 0746.412.674. (28487)

VÂNZĂRI APARTAMENTE PATRU CAMERE

Vând apartament 4 camere Vlaicu, I-uri, 130 mp, etaj intermediar, 48.000 EU. Telefon 0727.982.469, 282811. (27948)

Vând apartament 4 camere, Vlaicu, etaj 3, termotecă, mici îmbunătățiri, preț 34.000 Euro, negociabil. Telefon 0724.651.200. (28206)

Vând apartament 5 camere, et. I, zona Miorița, s-110 mp, L112, preț 37.000 Eu. Telefon 259090, 0722.349.092. (27715)

Vând apartament 4 camere decomandat, 124 mp, renovat, bloc Z26 Vlaicu, 52.000 EU negociabil. Telefon 0257-289391. (Ag. UTA, 1119)

Vând apartament 4 camere decomandate (116 mp), etaj I, Micălaca, 2 balcoane închise, cu 2 holuri, 2 băi, contorizat, împreună cu garaj, 45.000 EU. Telefon 0724.521.600. (27712)

Vând 4 camere, decomandate, în asociație, zona Milea, 114 mp, parter înalt, climă, loc auto, pretabil cabinet, birouri. 98.000 Eu. Telefon 253364, 0741.253.364, 0722.257.409. (28295)

Vând apartament 4 camere, Vlaicu-Profi, et. 7/8, decomandat, îmbunătățit, 56.000 Eu, negociabil Telefon 0357-402184, 0766.713.651. (28423)

Vând apartament 4 camere, L112, achitat 200 mp, central, et. 1, 75.000 Eu. Telefon 0722.606.527. (28468)

VÂNZĂRI CASE

Vând casă 3 camere, curte, grădină, dependințe, în LIPOVA. Telefon 229666, 0746.244.653; 0743.138.536.

Vând casă 2 corpuri, 7 camere, 1.440 mp, toate utilitățile, zonă liniștită, exclus intermediere. Telefon 0722.247.219. (27774)

Vând casă în Sintea Mică, cu 3 camere, dependințe, teren 4.000 mp, preț 3.400 Euro. Telefon 0722.974.460; 0741.043.386. (27827)

Vând vile noi, la cheie, una central cu D+P+E+M, teren 560 mp, preț 120.000 Euro, una ultracentral cu D+P+E, teren 380 mp, preț 120.000 Euro. Telefon 0741.043.386; 0722.974.460. (27827)

Vând casă Tăgădău, 4 camere, anexe, curte asfaltată, 13.000 EU. Telefon 0257-322407. (27913)

Vând urgent casă tip vilă, mansardă, finisată 60%, toate facilitățile, localitatea Sântana, suprafață 800 mp, preț 24.000 Euro, negociabil. Telefon 0741.361.355. (28567)

Vând casă comuna Șeitin, 3 camere, bucătărie, anaxe, gaz la poartă, preț avantajos. Telefon 0740.348.722. (27928)

Vând casă în Vladimirescu, cu 2 nivele, compusă din: living, bucătărie, 3 băi, 3 holuri, 3 terase + piscină, 10 camere și 150 mp spațiu comercial la parter, suprafața construită 303 mp, preț 85.000 Eu. Telefon 0740.763.678, 515263. (27958)

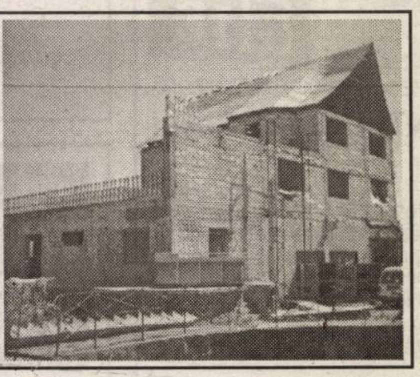

Vând casă la Zădăreni și căsuță pe ștrand. Telefon 0745.600.595. (28099)

Vând casă în Pecica, preț 19.500 Euro. Telefon 0744.311.263; 0257/468677. (28144)

Vând casă 5 camere, Pârneava, 300 mp, 64.000 Euro. Telefon 228411. (27652)

Vând casă 3 camere, Preparandiei nr. 50, 71.000 Eu. Telefon 0744.849.390. (28274)

Vând casă Pârneava, 3 camere + anexă, toate utilitățile, 75.000 Eu. Telefon 0726.350.199, 0357-412588. (28376)

Vând casă Micălaca, 1500 mp, 8 camere, str. Frăției. Telefon 0742.899.029. (26622)

Vând casă 5 camere, baie, 2 bucătării, garaj, încălzire, în Sântana. Telefon 462737. (28227)

Vând casă mare, în Vladimirescu, 6 camere, baie, prister, 2 garaje, gaz, st-90 mp, fs-30m, preț 70.000 Eu, negociabil. Telefon 259090, 0722.349.092. (27715)

Vând casă mare în Bocsig, baie, apă curentă, prister, st-1.400 mp, preț 16.000 Eu, negociabil. Telefon 259090, 0722.349.092. (27715)

Vând casă aproape de centru, în Sântana, st-2.500 mp, fs-27m, 5 camere, baie, bucătărie, prister, apă curentă, gazul la stradă, preț 45.000 Eu, negociabil. Telefon 259090, 0722.349.092. (27715)

Vând (închiriez) casă 5 camere, 2 băi, pivniță, termotecă, amenajată pentru firmă, spațiu depozitare, intrare auto, zonă centrală, st-600 mp, preț 140.000 Eu negociabil - 1.500 Eu/ lună. Telefon 259090, 0722.349.092. (27715)

Vând casă mare, proprietate, ultracentral, Aradul Nou. Telefon 287286. (27855)

Vând casă în Pârneava, zonă foarte bună, 1.000 mp, toate utilitățile. Telefon 0741.498.453. (28183)

Vând vilă nouă Grădiște, arhitectură deosebită, ultramodernă, jacuzzi, alarmă, 560 mp, teren. Telefon 213192, 0722.257.409, 0741.253.364. (28295)

Vând casă în Chesinț, cu grădină mare, lângă șosea, la 23 km de Arad, 7.500 Eu, negociabil. Telefon 0743.884.242. (28418)

Vând casă mare, din cărămidă, 5 camere, 2 bucătării, baie, cu grădină 1.400 mp în Arad. Telefon 0742.575.252. (28425)

Vând casă 3 camere, dependințe, teren 1.200 mp, pe str. Șaguna. Informații telefon 256854. (28426)

Vând casă, zonă frumoasă, confort deosebit, 4 camere, anexe și grădină. Telefon 322293. (28410)

Vând casă Păuliș, cu 3.000 mp teren, zonă pitorească deosebită, fs 15m, 30.000 Eu. Telefon 0722.380.321. (28434)

Vând casă, pe str. Andrei Șaguna nr. 152, cu terem, suprafața 1.100 mp, 4 camere, parchet, gresie, baie mare. Telefon 0743.960.068. (28439)

Vând casă modestă, cu grădină, pomi în Gurahonț. Telefon 0723.165.374, 256396. (28437)

Vând vilă P+1+M, nefinisată, Pârneava, 1.000 mp, toate utilitățile, front stradal 16m. Telefon 251261, 0724.292.891. (28451)

Vând casă 2 camere, o baie, o bucătărie, total 200 mp. Telefon 0741.435.116. (28462)

Vând (variante) sub prețul real, 2 case duplex, 620 mp, Grădiște, 92.000 Eu. Telefon 0741.202.268. (28465)

Vând casă Grădiște, 2 camere, bucătărie, garaj. Telefon 235764. (28467)

Vând casă cărămidă, în centrul Aradului, intrare auto. Telefon 243320. (28470)

Vând casă în Vlaicu, str. Școalei, ideal privatizare, 50.000 Euro. Telefon 0257/212099; 0744.828.934. (28497)

Vând casă Aradul Nou, toate utilitățile, ST 1.440 mp, preț 99.000 Euro, negociabil. Telefon 256128; 0745.239.523. (28513)

Vând casă în Micălaca, zona Miorița, compusă din 2 apartamente + mansardă, suprafață totală 720 mp, cu toate utilitățile, preț negociabil 100.000 Euro. Informații la telefon 0740.569.085. (28537)

Vând casă cu teren 950 mp, FS 18 ml, Calea Iuliu Maniu. Telefon 0257/255393; 0724.347.972; 0744.315.889. (28555)

VÂNZĂRI SPAȚII

Vând SPAȚIU COMERCIAL, central. Telefon 0744.540.216. (28036)

Vând HALĂ BETON + BIROURI, VESTIARE, teren aferent, în LIPOVA. Telefon 281266, 0722.281.516. (28054)

Vând HALĂ METALICĂ, în suprafață de 450 mp, pe rampă CFR (cu acces auto), în Arad, pe Calea 6 Vânători. Informații la telefon 0722.249.470. (27513)

Vând STAȚIE DISTRIBUȚIE CARBURANȚI situată în NĂDLAC, str. Nicolae Bălcescu, nr. 1/A, cu teren intravilan în suprafață de 2471 mp, împrejmuit. Informații la telefon 0722.226.392. (28285)

Vând HALĂ de PRODUCȚIE P+E, 500 mp, ST 1.000 mp, 2 SPAȚII COMERCIALE în Micălaca, cu toate utilitățile, preț 120.000 Euro. Telefon 0722.292.559; 0722.621.611. (27590)

EMIGRARE
CANADA
Québec
Tel: 214 678
(c.1011/2005)

VÂNZĂRI TERENURI

Vând teren intravilan, 1.500 mp, CF, înttre Protecția Plantelor și Cimitir, Grădiște, 100 m de șosea. Telefon 0722.295.928. (28452)

Vând teren în Cermei (grădină), suprafață 1.450 mp, preț 1.000 Euro. Telefon 0722.974.460; 0741.043.386. (27827)

Vând loc de casă, Aradul Nou, front stradal 30 metri. Telefon 0722.226.403. (28241)

Vând teren 160 ha compact, cu CF, la șoseaua Arad-Oradea, între Zimand și Șimand, fs 1300 ml, preț 6.000 EU/ha. Telefon 0724.347.972. (27874)

Vând terenuri intravilan, garsonieră în Moneasa, fără intermediari, negociabil. Telefon 313034, 0740.318.738. (28360)

Vând la 12 km de Arad, 7 ha extravilan 3x3.300 intravilan. Telefon 287718, 0745.333.943. (28353)

Vând urgent teren cu proiect autorizat pentru casă, 462 mp, fs 18 ml, zonă liniștită, toate utilitățile, aproape de centru. Telefon 0723.599.169. (28050)

Vând teren pentru construcții în Micălaca, toate utilitățile, s-800 mp, fs-5m, preț 80 Eu/mp, negociabil. Telefon 259090, 0722.349.092. (27715)

Vând 1.000 mp teren intravilan, pentru construcții fs-20m, gaz, apă curentă, curent în Zimand, preț 10.500 Eu, negociabil. Telefon 259090, 0722.349.092. (27715)

Vând pământ 1.400 mp, intravilan, la șoseaua principală, în comuna Șimand. Telefon 0257/373564; 0745.770.024. (28136)

Vând casă Sâmbăteni nr. 308, comuna Păuliș, S+D+P+2 etaje, suprafața construită 870 mp, teren 3.025 mp. Telefon 216128; 0724.502.692; 0788.687.184. (28553)

Vând teren intravilan pentru construcții în Mândruloc, s-3.248 mp, fs-16m, curent, gaz, preț 22.500 Eu, negociabil. Telefon 259090, 0722.349.092. (27715)

Vând teren cu casă mică, ST 2.400 mp, situat pe Calea Radnei, bun pentru hotel, stație peco, preț 190.000 Euro. Telefon 0722.292.559; 0722.621.611. (27590)

Vând teren arabil 1.43 ha, posibilitate intravilan, în Aradul Nou, preț 2 Euro/mp. Informații telefon 0788.176.523 sau 288423 (seara). (28117)

Vând 7.600 mp intravilan, Centură (lângă 6 Vânători), fs 90 ml, bun construcții diverse, eventual parcele alăturate. Telefon 213192, 0722.257.409, 0741.253.364. (28295)

Vând teren intravilan, 1.500 mp, în stațiunea Moneasa. Telefon 0722.247.941. (28443)

(Continuare în pagina 13) ➡

Program
ADEVĂRUL
Cotidian independent Arad

MICA PUBLICITATE tel. **210.775** luni-vineri 8⁰⁰- 19⁰⁰ *sâmbătă închis* duminică 9⁰⁰- 12⁰⁰

ANUNȚURILE DE DECES SE PUBLICĂ GRATUIT.

MARE PUBLICITATE tel/fax **280.904** luni-vineri 8⁰⁰- 19⁰⁰ *sâmbătă închis* duminică 9⁰⁰- 12⁰⁰

(Urmare din pagina 12)

Vând teren în intravilanul localității Săvârșin, în întindere de 1.700 mp, în apropierea domeniului regal. Telefon 0722.360.475. (28433)

Vând teren pe Șoseaua Arad-Sânleani, 1 ha,fs 70 m, toate utilitățile. Informații 0745.069-393. (28481)

Vând sau schimb teren în Grădiște, cartier rezidențial, cu apartament. Telefon 0721.640.992. (Ag. UTA, 127)

Vând teren intravilan, în Micălaca, 550 mp, FS 21 ml, cu toate utilitățile stradale. Telefon 279670. (Ag. UTA, 1126)

Vând teren intravilan în Zimandul Nou, 10.000 mp, 5.8 Euro/mp, negociabil. Telefon 0257/212099; 0744.828.934. (28497)

Vând teren intravilan, vis-a-vis de Hipodrom, 21.400 mp, FS 68 ml și 10.000 mp, FS 53 ml. Telefon 0257/212099; 0744.828.934. (28497)

VÂNZĂRI AUTO

Vând VW Passat 1,9 TDi Combi, 1994,verde, 90 CP, clima, etc Telefon 0722.295.928. (28452)

Vând Dacia 1310, 5 trepte, 1995. Telefon 514254.

Vând Opel Corsa, 2001, benzină, 1000 cmc, 4 uși, climă, central; Opel Astra Kombi, 2003, 2000 cmc, DTI, cu climă și navigație. Telefon 0744.552.140. (28143)

Vând VW Polo, an 2001, motor Diesel, preț negociabil, recent adus în țară. Telefon 0722.315.202. (28534)

Vând buldozer șenilar S650, tractor românesc 33 CP, an 1987 cu încărcător cu cupă și un Fiat de 45 CP. Telefon 0744.552.140. (28143)

Vând Dacia 1310, cu instalație de gaz, an fabricație 1997, gri metal, stare foarte bună, preț 2.200 Eu. Telefon 0744.121.765. (UTA, 1097)

Vând COMBINĂ CLAAS COLUMBUS, stare de funcționare. Telefon 281266, 0722.281.516. (28055)

Vând combină recoltat porumb știuleți C6P și E281 pentru tocat siloz. Telefon 0740.204.123. (27987)

Vând urgent două auto Mercedes 190 D, stare bună de funcționare, neînmatriculate. Telefon 0722.258.388. (Ag. Lipova, 299)

Vând (schimb, variante) Opel Zafira 20 DTI, an 2001, multe extrase, 129.000 km reali, impecabil, argintiu metalic, 9.800 Euro, negociabil. Telefon 0724.519.358. (28205)

Vând automobil mixt TVD 14 localitatea Târnova, nr. 736, jud. Arad. Telefon 0743.012.696. (28053)

Vând Mercedes 124 benzină, 1.700 EU și Espero Daewo 1.500 EU, numere Italia, negociabil. Telefon 0788.474.147. (28248)

Vând Skoda Felicia an 1998, alarmă, central, preț 4650 EU negociabil. Telefon 0721.333.991, 0723.375.677, 0743.063.989. (28310)

Vând tractor, plug și disc. Informații telefon 230507. (28311)

Vând tractor U 650, an fabricație 1995. Telefon 0721.619.571. (Ag. Criș, 357)

Vând sau închiriez Volskwagen Sharan, an 2001. Telefon 0745.650.319. (Ag. UTA, 1115)

Vând Opel Corsa, argintiu metalizat, climă, ABS, automatic, alarmă, stare excelentă. Telefon 0744.844.127, 0744.774.647. (27970)

Vând Nissan Terano 2.4i, an 1990, preț 5.800 Euro. Telefon 0721.331.733. (27763)

Vând Opel Omega 2.0i, an 1997, climă, preț 5.800 Euro. Telefon 0721.331.733. (27763)

Vând Super Nova clima, 2002, 110.000 km, 3.800 Eu și Solenza 2004, 45.000 km, 4.000 Eu. Informații telefon 0722.249.470. (28307)

Vând Papuc pick-up benzină, 123.137 km, 2001, preț 2.500 Eu și Papuc pick-up motorină, 50.000 km, an 2003, preț 4.000 Eu. Informații telefon 0722.249.470. (28307)

Vând tractor U650M Super, motor rezervă, 2 remorci auto, bazin cisternă 3584 lt și piese rezervă tractor. Preț avantajos. Telefon 0257-462403 după ora 20. (Sântana, 247)

Vând Dacia 1310 Breck, 1987, CIV, bej, 450 EU. Telefon 0744.759.392. (28384)

Vând autoturism Dacia foarte bună, la schimb cu Dacia avariată + diferență și piese provenite din dezmembrări. Telefon 0741.407.506. (Ag. Pâncota, 229)

Vând Opel Astra 20 TDi, 2001, navigație, CD, full, adus recent. Telefon 0744.206.556. (28174)

Vând Audi 80 1.9 TDI, 1994, preț 5.800 Euro. Telefon 0747.040.564; 255129. (28191)

Vând LANDROVER FREELANDER, an 2004. Telefon 0722.600.452. (28133)

Vând Ford Mondeo 2,0TDCi, an 2001, toate dotările, consum 5,9%, stare impecabilă. Telefon 0744.635.418. (28010)

Vând autoutilitară Mercedes 16 tone + autoutilitară Mercedes 7.5 tone, Euro 2, stare impecabilă. Telefon 0744.182.924. (28193)

Vând tractor U 650 înmatriculat, cauciucuri noi, pornire la cheie, preț negociabil. Telefon 0740.759.073. (Ag. Pâncota, 222)

Vând Golf TDi 2002, climă, înmatriculat, 8.970 Eu. Telefon 0727.590.038. (28404)

Vând Renault Megane, an 2003, climă, înmatriculat, 7.900 Eu. Telefon 0727.590.038. (28404)

Vând tractor nemțesc Deutz, 40 CP, preț 2.200 Eu. Telefon 0724.786.052, 322325. (Ineu, 334)

Vând Dacia Berlină 2000, gaz + benzină, 2.550 Eu. Telefon 0721.534.484. (28427)

Vând Opel Tigra, an 95, în stare foarte bună, preț 4.500 Eu. Telefon 0723.496.556. (28428)

Vând Opel Corsa, an fabricație 2003, 20.000 km, stare tehnică foarte bună, 6.500 Eu, negociabil. Informații telefon 0743.008.352 sau 211448 seara. (28447)

Vând Golf II, din 1988, Turbo Diesel, 670 Eu. Telefon 0276.403.764. (28453)

Vând Renault Megane Bicorp, an 2005, benzină, cu dotări, gri metalizat, în garanție, preț negociabil. Telefon 0720.558.720. (28459)

Vând Fiat Tipo, perfectă stare, preț negociabil, Telefon 255181, 414881. (28464)

Vând tractor IFA în stare perfectă de funcționare și semănătoare de grâu SUP 29. Telefon 0744.953.240. (249, Sântana)

Vând urgent Dacia 1410L, an fabricație 1995, preț negociabil. Asigur radierea. Telefon 0744.385.478. (122, Gurahonț)

Vând Alfa Romeo TD, înmatriculat, 1.300 Eu. Telefon 0746.101.286. (28475)

Vând Opel Frontera full, Al, trapă 4x4, oglinzi, geamuri electrice. Telefon 0722.577.492 (28477)

Vând Audi A4, 1,9 TDi, 2001, full extrase, bleumarin, preț 11.750 Eu, negociabil. Telefon 0766.481.730. (28479)

Vând Audi A4, 1,9 TDi Combi, 2001, recent înmatriculat, 11.700 Eu. Telefon 0724.523.949. (27937)

Ocazie! Vând Ford „KA" Limited Edition, motor Endura-E, an fabricație 2001, servo, ABS, airbag, gri metalizat, consum 5-6%, preț negociabil 5.600 Euro. Telefon 0740.569.085. (28537)

VÂNZĂRI ELECTRO

Vindem CASE MARCAT, CÂNTARE, I. L. CARAGIALE nr. 22. Telefon 272727; 282829; 0745.520.497. (26743)

Vând CÂNTARE ELECTRONICE și MECANICE, CASE de MARCAT. Telefon 281020. (28298)

Vând CASE MARCAT FISCALE, CÂNTARE ELECTRONICE, str. STÂNJENEL 6. Telefon 279702; 0745.395.107; 0722.707.432; 0788.737.342. (25440)

Vindem CASE MARCAT FISCALE, CONSUMABILE, CÂNTARE ELECTRONICE, str. VICENȚIU BABEȘ nr. 22A. Telefon 211211, 0742.352.277; 0788.352.277. (26649)

Numai noi vindem în rate, FĂRĂ DOBÂNDĂ: TV, MAȘINI SPĂLAT, ARAGAZE, COMBINE FRIGORIFICE, LĂZI, CONGELATOARE, FRIGIDERE. Reducere la plata cash. Telefon 259339, 563027; 0744.706.321. (27403)

Vindem: COMBINE FRIGORIFICE, CONGELATOARE, LĂZI, TELEVIZOARE, MAȘINI DE SPĂLAT AUTOMATE, VITRINE FRIGORIFICE, ANVELOPE. Asigurăm transport. Calea Radnei 151. Telefon 369090, 0743.662.845. (26910)

Vând frigider, congelator, ladă frig, combină frig, ladăî cu sticlă, mașină spălat automată, vitrină frig. Telefon 210613. (28057)

Important

La solicitarea celor interesați publicăm și fotografiile (alb-negru) aferente anunțurilor de vânzări case, mașini sau apartamente.

Vindem FRIGORIFICE: VITRINE, RAFTURI, AGREGATE, CAMERE. Telefon 0744.510.455; 281384. (26946)

Vînd, ieftin, TELEVIZOARE COLOR, diferite diagonale, telecomandă, Euroscart. Telefon 338090. (28493)

VÂNZĂRI DIVERSE

Vând birou nou și pentru calculator, modern, bibliotecă, corpuri de bucătărie, mobilă bucătărie și un dulap cu uși culisabile la lungime 2,5 m. Telefon 0744.552.140. (28143)

Vând PLASĂ GARD, CUIE, RABITZ, SÂRMĂ, TABLĂ, ELECTROZI, COTURI și BURLANE etc. Str. Vrabiei 4, telefon 289997; www.garduri.ro (28344)

Vând BOLȚARI TERMOIZOLANȚI beton și zgură cărămidă, omologați, diferite dimensiuni și STÂLPI ORNAMENTALI 0,80 cm, la cele mai mici prețuri. Telefon 283683, 0722.621.600, 0722.870.752. (18907)

Vând BOLȚARI cal. I-a, 14 modele, toate dimensiunile, prețuri negociabile. Telefon 0745.634.885. (24905)

Vând NISIP, BALAST, SORT, la domiciliul clientului. Telefon 255672; 0744.987.273. (27351)

Vindem MORI de GRÂU și MORI de PORUMB de capacitate mică. Prețuri fără concurență. Telefon 0744.536.745. (f. 3711884)

Vând NISIP, BALAST, SORT, cu transport, la domiciliul clientului. Telefon 214415, 0745.003.018. (28318)

Vând suflantă încălzire Technowash pe motorină și 4 geamuri termopan din PVC, folosite. Telefon 0722.380.551, 259942. (27946)

Vând garaj autorizat, Micălaca-Orizont, preț negociabil. Telefon 0723.213.287. (27979)

Vând LEMNE FOC tăiate și crăpate, 700.000 mc. Telefon 278583, 0746.601.292. (28040)

Vând 2 vaci cu lapte. Informații la telefon 377105 (28041)

Vând LEMNE FOC TĂIATE, esență tare, 70 lei/ mc. Telefon 278436, 0740.774.642. (28066)

Vând NISIP, BALAST și LEMNE FOC, domiciliul clientului. Telefon 214535, 0742.749.698. (28114)

Vând 3 geamuri în 4 canate, cu sticlă și rolete de tei, în perfectă stare de funcționare. Informații telefon 0257-514044. (28303)

Vând dormitor, canapea extensibilă, dulap hol, birou, prețuri avantajoase. Informații telefon 0745.311.383. (28309)

Vând PAVAJ, BORDURI, RIGOLE, calitate deosebită, grosimi-culori diferite. Luna august - reducere. Calea Zimandului, nr. 1. Telefon 0724.391.074, 0741.044.599. (28312)

Vând NISIP, BALASTRU, PIATRĂ, cu Autobasculantă 16 tone. Cele mai mici prețuri. Telefon 0723.547.364. (28331)

Vând NISIP, BALAST, LEMNE FOC, preferabil 3 mc. Telefon 0741.679.475. (26799)

Vând saci rafie 50 kg, vechi. Telefon 0742.218.693; 0744.875.054. (28184)

Vând NISIP, BALAST, SORT, la domiciliul clientului. Telefon 255672; 0742.288.330 (27740)

Vând BALAST, PIATRĂ, cu autobasculantă de 16 tone. Telefon 0741.500.053. (26910)

Vând SALTELE NOI, din import, orice dimensiune. Telefon 218991. (27035)

Vând BALAST, NISIP, PIATRĂ cu autobasculantă 16 tone. Telefon 0723.829.446. (27200)

Vând COLȚARE, CANAPELE, FOTOLII, noi. Telefon 286069. (27740)

Vând LEMNE FOC, NISIP, BALAST, SORT, la domiciliul clientului. Telefon 214415, 0745.003.019. (28318)

Vând iapă de 7 ani, preț negociabil. Telefon 416004, 0741.003.764 (28351)

Vând 2 iepe, o mânză și 9 capre. Telefon 562977. (Lipova, 301)

Vând aparat sudură CO2 Mig-Mag 160A. Vând cameră filmat Panasonic M.10, casetă mare. Telefon 0744.773.620. (UTA, 1121)

Vând mașină tăiețel profesională cu rafturi și site. Telefon 463384. (Sântana, 248)

Vând vacă fătată; hamuri 2 cai. Telefon 276296. (28587)

Vând BALAST, NISIP, ȘORTURI, la domiciliul clientului. Telefon 0745.272.375. (28399)

Vând (lichidez fermă animale) 6 vaci, 4 juninci, 2 tăurași, 33 capre, 30 iezi. Telefon 211684, 0745.003.019. (28319)

Vând geamuri în 2-3 canate, cu roletă din lemn; instant pe gaz; aragaz 3 ochiuri; chiuvetă inox; boiler pe gaz și aparat echilibrat roți. Telefon 271949. (28200)

Vând tractor JOHN DEERE, MASSEY FERGUSON, RENAULT cu cupă, prese balotat, greble fân, COMBINE RECOLTAT porumb știuleți, pluguri și altele. Telefon 0741.660.896, 0742.693.369. (27999)

Vând disc nou GD 4,23, tip V pentru tractor mare. Telefon 0744.633.584, 0745.264.837, 0257-536388. (26620)

Vând convenabil BOLȚARI TERMOIZOLANȚI, diferite dimensiuni, calitate superioară. Telefon 0744.507.339, 275551. (20330)

Vând 5 curcani de carne, diferite mărimi. Telefon 276205. (27271)

Vând NISIP, BALAST, SORT, domiciliul clientului, preț negociabil. Telefon 0744.853.044. (27622)

Vând varză murată și dulce, str. Căpitan Ignat nr. 63. Telefon 0257-285968. (27301)

Vând PLASĂ GARD ZINCATĂ, 3,4 lei/ kg, orice dimensiune. Telefon 0744.784.568, fax 0257-274833. (28406)

Vând garaj autorizat, zona Intim (spatele blocului 5). Telefon 0722.371.721. (28359)

Vând garaj demontabil, fără loc, foarte ieftin. Telefon 0727.329.545. (28280)

Vând convector gaz, stare perfectă. Telefon 0742.575.252. (28425)

Vând cameră combinată, mobilier diferit, vană fontă, frigider, boiler, lăzi cereale, tulpină nuc, cuptor electric,covoare. Telefon 256854. (28426)

Vând elemenți calorifer fontă. Telefon 0721.730.680. (28461)

Vând urgent VACI cu VIȚEI, JUNINCI și CABALINE. Telefon 230712. (28456)

Vând plug P.P. 2,2 cu 2 capuri, pentru tractor U445 sau DT 445. Telefon 0745.406.910, 370263. (28471)

Vând garaj, str. Banu Mărăcine, 2.300 Eu, negociabil. Telefon 0744.784.910. (28494)

Vând PUI de CARNE, 600 gr, PUICUȚE ROSSO. Telefon 219283; 0741.538.478. (28509)

Vând set mobilier birou „Mobexpert", aproape nou, preț 16.999.000 lei. Telefon 0721.640.992. (Ag. UTA, 1127)

CUMPĂRĂRI TERENURI, IMOBILIARE

Cumpăr teren agricol în zonele: Zimandul Nou, Sântana, în asociațiile Scânteia, Utviniș, Romgera. Telefon 0746.424.713, 0744.905.202. (27334)

Cumpăr apartament, garsonieră, indiferent etaj, zonpm probleme. Telefon 279718, 0744.542.931: (28255)

Cumpăr apartament 1-2 camere, Micălaca. Telefon 0723.308.286, 338544. (28398)

Cumpăr apartament 2-3 camere, central, cu termotecă. Telefon 0722.606.527. (28468)

CUMPĂRĂRI ELECTRO

Cumpăr frigidere, congelatoare, lăzi, combine frigorifice, ofer 500.000 lei. Telefon 274600. (p)

CUMPĂRĂRI DIVERSE

CUMPĂR PORCI și VACI pentru sacrificare. Plata pe loc, Arad. Telefon 0257-287723. (27988)

Cumpăr obiecte din argint și aur, vechi cu pietre. Telefon 0721.512.555. (28078)

Cumpăr mărci germane, șilingi, lire italiene. Telefon 240990, 0721.512.555. (28078)

Cumpăr pene vechi și noi, preț foarte bun. Telefon 0741.689.068. (28144)

Cumpăr butelie aragaz ofer 500.000 - 600.000 lei. Telefon 270794. (27851)

Cumpăr sau închiriez masă biliard. Telefon 0742.074.634. (Lipova, 303)

Cumpăr pene vechi și noi. Telefon 280990, 0745.983.893. (28421)

Cumpăr pene vechi și noi. Telefon 0746.491.169. (28421)

LOCURI DE MUNCĂ

RATIO WEST angajează BARMANI, OSPĂTARI. Informații telefon 282328. (28520)

CHAMPIONS LEAGUE CLUB angajează OSPĂTARE. Telefon 0722.358.185. (28508)

AGENȚIA de PARIURI SPORTIVE „ASTRA BETTINGS" angajează CASIERĂ. Telefon 273753. (28506)

CPI SECURITY selecționează PERSONAL PAZĂ, bărbați și femei, pentru obiectiv special în Ineu. Salarizare și condiții de muncă avantajoase. Relații la telefon 0722.457.126. (27560)

Angajez MUNCITORI în ARAD, calificați sau necalificați pentru meseria de MĂCELAR, TRANȘATOR IGIENIZARE. Telefon 0741.137.458. (72988)

CLUB IGHI-BUU angajează BARMANE cu experiență. Telefon 0723.815.486. (28068)

DEPOZIT MATERIALE CONSTRUCȚII angajează IFRONIȘTI și STIVUITORIȘTI cu permis și experiență. Telefon 270079. (28299)

DEPOZIT MATERIALE CONSTRUCȚII angajează MUNCITORI NECALIFICAȚI și LUCRĂTORI COMERCIALI pentru relații cu clienții. Telefon 270079. (28299)

TOP SECURITY, Arad, P-ța Sârbească 1, telefon 281410, 280228, angajează PERSONAL PAZĂ (bărbați și femei). (28106)

SC PAN PRO SRL angajează BRUTARI-PATISERI cu sau fără experiență. Telefon 211210. (Ag. UTA, 1108)

TOP SECURITY, Arad, P-ța Sârbească 1, telefon 281410, 280228, angajează PERSONAL TEHNIC pentru SISTEME ALARMĂ. (28106)

Restaurantul OLYMPIA din NĂDAB, angajează OSPĂTARE, FEMEIE DE SERVICIU. Telefon 0788.652.789. (Ag. UTA, 1093)

„MORAR PAZĂ și PROTECȚIE" angajează DISPECERI. Telefon 228786. (27820)

MORAR PAZĂ și PROTECȚIE angajează cu salar atractiv AGENȚI de INTERVENȚIE și PAZĂ, bărbați-femei. Telefon 228786. (27109)

Angajăm MUNCITOARE pentru mașini cusut simple. Telefon 306061. (28358)

FIRMĂ CONSTRUCȚII angajăm MUNCITORI CALIFICAȚI și NECALIFICAȚI. Telefon 213410. (28256)

SC DUMAGAS SRL CRAIOVA selecționează CONDUCĂTORI AUTO profesioniști pentru TRANSPORTOARE (camioane specializate pentru transport autovehicule). Se oferă remunerație corespunzătoare. Relații la telefon 0251.418.447. (f.)

(Continuare în pagina 14) ◄

(Urmare din pagina 13)

IZOSTAR angajează MUNCITORI TÂMPLĂRIE ALUMINIU, PVC, ZIDARI, ZUGRAVI, NECALIFICAȚI. Telefon 256343; 0744.397.312; 0744.773.152. (28157)

HOTEL PRESIDENT angajează pentru restaurant: OSPĂTARI, AJUTOR OSPĂTARI și FEMEI DE SERVICIU. (28182)

S.C. ARIS S.A. angajează doi GESTIONARI. Informații suplimentare la Biroul Resurse umane, telefon 256488, int. 113. (28407)

COMPANIE STRĂINĂ. Colaborare, program flexibil. 200-350 Eu. Telefon 0216346156, 0744.331.156, 0723.279.105. (28391)

Angajăm LĂCĂTUȘ, TÂMPLAR, ELECTRICIAN și PORTAR. Informații orele 8-14, telefon 287448. (28415)

Angajăm tânără absolventă liceu, GESTIUNE, FACTURARE, cunoștințe elementare. Telefon 285685. (28413)

COLABORARE! Persoane studii medii, superioare! 100-300 USD. Teleofn 0723.282.306. (28411)

MUNCĂ CIPRU! Femei - domeniul hotelier; BĂRBAȚI - construcții, MECANICI AUTO, ȘOFERI. Telefon 0745.963.328, 0746.905.871. (28432)

INDUSTRIA WELLNESS! Recrutăm COLABORATORI în vederea EXTINDERII ACTIVITĂȚII. Telefon 0744.396.117. (28440)

Angajez INSTALATORI SANITARI și de ÎNCĂLZIRE. Informații telefon 0745.257.109. (28448)

SOCIETATE COMERCIALĂ angajeaă AGENT COMERCIAL, domeniul textil. Telefon 0257-255064. (28446)

Angajăm DISPECER vorbitor de italiană și engleză. C.V. fax 0257-254890. Informații telefon 0722.249.508. (28445)

SC BURON SRL angajează AGENT COMERCIAL și ȘOFER DISTRIBUȚIE. Relații telefon 270777, 0743.131.931. (28450)

Angajez SPĂLĂTOR AUTO, str. Dr. Ion Rațiu nr. 29. Telefon 210491. (28466)

COMPANIE MULTINAȚIONALĂ oferă posibilitatea unei noi profesii. Câștig avantajos și program flexibil. Telefon 0743.893.209. (28474)

SOCIETATE COMERCIALĂ angajează TÂMPLARI și MUNCITORI NECALIFICAȚI. Informații telefon 250853. (28478)

Angajăm PERSONAL pentru TÂMPLĂRIE ALUMINIU-PVC cu cat. B. Telefon 0788.686.401. (28491)

SC angajează OSPĂTARE, BARMANE, FEMEIE DE SERVICIU, sub vârsta de 35 ani. Telefon 229409, 0742.275.355. (28483)

SC angajează MONTATORI TÂMPLĂRIE PVC și PERSONAL CONFECȚIONAT STICLĂ TERMOPAN. Telefon 0723.550.038; 0723.742.257. (28498)

Restaurantul „IL COCODRILLO" angajează BARMAN cu experiență. Telefon 0722.226.333. (28501)

VENITURI SUPLIMENTARE sau o NOUĂ CARIERĂ. Telefon 0742.077.166; 0257/213149. (28502)

Angajăm MUNCITORI NECALIFICAȚI pentru DEPOZIT MATERIALE DE CONSTRUCȚII. Informații telefon 214633; 254457. (28519)

Angajez VÂNZĂTOARE, carte muncă, salar atractiv, în VINGA. Telefon 460488; 0742.807.122. (28524)

SC LA DAN CHEBELEU SRL angajează VÂNZĂTOARE. Telefon 0722.721.469. (28542)

MAXTHERM angajează pentru MAGAZIN INSTALAȚII TERMICE, TINERI cu permis conducere; constituie avantaj liceul și stagiul militar satisfăcut. Telefon 349464. (Ag. UTA, 1122)

BRUTĂRIA STADION angajează BRUTARI. Telefon 275015. (Ag. UTA, 1123)

SOCIETATE COMERCIALĂ angajează MANIPULANT, disponibilitate program prelungit. Informații la telefon 0257/289319. (Ag. UTA, 1125)

SC angajează PERSONAL, în domeniul TÂMPLĂRIE MDF și AGENT COMERCIAL, salarizare fixă + procent din realizări. Telefon 0357/409609; 0747.437.515. (Ag. UTA, 1130)

Caut COAFEZĂ pentru colaborare, salon coafură MICĂLACA. Telefon 0723.656.750. (28551)

Angajez BUCĂTARI cu experiență; FEMEI pentru IGIENIZARE. Telefon 282272; 0722.284.415. (28559)

Angajez ȘOFER. Telefon 0721.015.560, str. Ghe. Doja nr. 230, Arad. (28564)

PRESTĂRI SERVICII

AUTOMATIC SERVICE repară MAȘINI SPĂLAT. Garanție 1 an. Telefon 259146, 0744.241.398, 0357-401569. (27849)

„DAMAR" repară MAȘINI SPĂLAT AUTOMATE, garanție. Telefon 270518; 0740.869.274. (27749)

FIRMĂ GERMANO-ROMÂNĂ repară: MAȘINI DE SPĂLAT AUTOMATE, cu piese originale. Telefon 274575; 416464; 0740.098.008. (18649)

SC execută CONFECȚII METALICE, INSTALAȚII sanitare, CONSTRUCȚII. Telefon 0744.844.356. (28325)

SILDOR PROD

vânzări, montaj, reparații: VITRINE, CAMERE FRIGORIFICE și AER CONDIȚIONAT. Telefon service: 0257-349121, sediu: 0257-270622. (c.)

Repar MAȘINI SPĂLAT AUTOMATE, FRIGIDERE, garanție 1 an, deplasare gratuită. Telefon 274600. (27424)

WES SYSTEM: vânzări, montaj, reparații AER CONDIȚIONAT, FRIGORIFICE. Oferta: freon R 12, R 134 A. Telefon 0257-281154. (28389)

Reparăm TELEVIZOARE la domiciliul clientului. Telefon 0743.706.080, 0720.090.600. PROFESIONALISM-OPERATIVITATE. (28395)

Repar MAȘINI-AUTOMATE de SPĂLAT, la domiciliul clientului. Telefon 241355. (28397)

CURSURI MASAJ, REFLEXOTERAPIE, diplome stat, 4.800.000, rate. Telefon 252860; 0724.442.686. (25539)

PRODUCEM, VINDEM FERESTRE TERMOPAN lemn stratificat; profile gata frezate. Telefon 0742.240.499. (28367)

ECONOMISTE, ținem CONTABILITATE la firme, tarif negociabil. Telefon 0742.203.881, 0723.400.378. (28457)

DIVERSE

RESTAURANTUL „ROBERTO", ofertă avantajoasă, prețuri mici: NUNȚI, BOTEZURI. Telefon 0722.348.103. (UTA, 1098)

OFER VALUTĂ direct 1 an. Telefon 0257-279512, 0726.842.692. (27849)

SC WHA PROJECT SRL Timișoara, str. Mendeleev, nr. 29B, anunță elaborarea proiectului PLAN URBANISTIC ZONAL AMENAJARE PISCICOLĂ EXTRAVILAN COMUNA OLARI și declanșarea etapei de încadrare pentru obținerea avizului de mediu. Informațiile privind potențialul impact asupra mediului al proiectului propus, pot fi consultate la sediul APM Arad, Bd. General Dragalina 16. Observațiile publicului se primesc zilnic la sediul APM Arad, în termen de 18 zile calendaristice de la data prezentului anunț. (28247)

SC FER-AGRO SRL și SC AGROINDUSTRIALA UTVINIȘ SRL cu sediul în comuna Zimandul Nou, face cunoscut tuturor arendatorilor că LIVRĂM GRÂUL pe anul 2005, la punctul de lucru cu adresa: str. POETULUI nr. 105-107 începând cu data de 25 august până în data de 25 septembrie, între orele 8-16, inclusiv sâmbăta și duminica. (28492)

CITAȚII

Pârâții FINSTER IOSIF și soția FINSTER ECATERINA, sunt citați la JUDECĂTORIA ARAD, pentru ziua de 6 septembrie 2005, ora 8,30, sala 218, în dosarul civil nr. 5946/2005, în cauza de radiere a uzufructului viager din CF nr. 4635 Aradul Nou, promovată de SZABO EDUARD SIGISMUND și SZABO EVA ELISABETA. (28460)

TURISM

DOUBLE T - transport internațional persoane - cu prețuri începând de la: GERMANIA 45 Euro; ELVEȚIA 90 Euro, SPANIA 110 Euro, dus-întors; FRANȚA 100 EU, AUSTRIA 43 Euro. Rezervări, lângă Biserica Roșie, telefon 0257-250230; 0788.359.489, 0745.475.750. (27856)

ÎNCHIRIERI

Ofer SPAȚIU COMERCIAL pentru închiriat, amenajat, 80 mp, 500 Eu/ lună. Telefon 0722.344.810. (28480)

Închiriez SPAȚIU COMERCIAL, 170 mp, superamenajat, PENTRU ORICE DOMENIU DE ACTIVITATE, cu posibilitatea ca spațiul să fie împărțit în două părți. Telefon 0722.227.450. (28540, 41)

Ofer spre închiriere apartament ultracentral, lângă Astoria, pentru activități comerciale. Telefon 0721.222.058. (27405, 406)

Închiriez apartament 4 camere lângă Hotel Central, stil occidental, 500 EU/lună. Telefon 0727.982.469. (27948)

Închiriez apartament superutilat și garaj, 3 camere Samantha, 400 EU/lună. Telefon 0727.982.469. (27948)

Caut să închiriez rulotă amenajată pentru comerț. Telefon 0746.101.287. (28563)

Închiriez apartament central 2 camere, mobilat, utilat, 200 EU/lună. Telefon 0727.982.469. (27948)

Închiriez apartament 2 camere, mobilat, utilat, Micălaca, 120 Euro. Telefon 0744.607.072; 0722.135.994. (28230)

Închiriez garsonieră, mobilată, utilată, zona Vlaicu, 100 Euro. Telefon 0744.607.072; 0722.135.994. (28230)

Închiriez apartament 3 camere, central, mobilat, utilat, 180 Euro. Telefon 0744.607.072; 0722.135.994. (28230)

Închiriez apartamente de lux, central, toate utilitățile. Telefon 0744.607.072; 0722.135.994. (28230)

Primesc fete în gazdă, clădire nouă, zona UTA. Telefon 0722.348.103. (Ag. UTA, 1112)

Închiriez SPAȚIU COMERCIAL, 30 mp, central, Alfa. Telefon 0744.666.195. (28214)

Închiriez SPAȚII PRODUCȚIE în municipiu și județ. Telefon 0741.017.601, 0788.351.083. (28272)

Închiriez apartament 2 camere, central, mobilat, 200 Eu. Telefon 0746.174.609. (28374)

Închiriez pe termen lung, apartament pentru cabinet medical. Telefon 0744.759.392. (28384)

Închiriez (ofer) apartament 1 cameră central, 120 EU, anticipat 3 luni. Telefon 0722.837.714, 0722.709.493. (28386)

Dau în chirie apartament mobilat, 3 camere, Micălaca, 150 EU. Telefon 0723.308.286. (28398)

Dau în chirie casă 2 camere, mobilată, Vlaicu, 150 EU. Telefon 0723.308.286, 338544. (28398)

Doresc să închiriez garsonieră sau apartament 2-3 camere. Telefon 0723.308.286, 338544. (28398)

Dau în chirie apartament 3 camere nemobilat, D. Gherea (pretabil firmă). Telefon 0723.308.286. (28398)

Dau în chirie apartament 2 camere, Lacului, Milea, Podgoria. Telefon 0723.308.286. (28398)

Dau în chirie apartament 2 camere mobilat, central, V. Milea, 150 EU. Telefon 0726.289.694; 253428. (28400)

Caut să închiriez apartament 2-3 camere, Vlaicu, Micălaca, central. Telefon 0726.289.694; 253428. (28400)

Închiriez cameră în Stațiunea Moneasa. Telefon 0259-455222, 0744.160.499. (27941)

Ofer spre închiriere 2 garaje, central. Informații telefon 0744.784.568. (28409)

Dau în chirie apartament 2 camere, central, Micălaca. Telefon 253428, 0726.289.694. (28400)

Ofer spre închiriere casă, garaj, grădină, lângă Spitalul Județean, urgent. Telefon 253609. (28393)

Dau în chirie (variante) 125 ha pănt arabil. Telefon 0744.775.121. (28424)

Dau în chirie un apartament cu 2 camere, în zona 300, vizibil orele 13-18. Informații telefon 288922. (28429)

Închiriez (ofer) garsonieră pe Calea Romanilor. Telefon 282603. (28463)

Închiriez teren neamenajat, suprafața de 700 mp, via-vis de Registrul Auto, preț 1 Eu/mp. Telefon 0741.651.993, 0722.464.307. (28455)

Dau în chirie apartament 4 camere, nemobilat, zona Gară, 150 Eu. Telefon 0726.289.694. (28468)

Ofer spre închiriere apartament 3 camere, decomandat, zona Gării, renovat, complet mobilat, modern utilat. Telefon 0726.382.038. (28472)

Închiriez (ofer) cameră separată, Calea Romanilor, elevi-studenți. Telefon 211337. (28476)

Dau în chirie SPAȚIU lângă PIAȚA FORTUNA. Telefon 0257-229348, 0744.964.850. (28489)

Închiriez SPAȚIU CENTRAL (Casa cu lacăt), 160 mp, amenajat (termopan, gresie, centrală proprie, alarmă), 6 Euro/mp. Telefon 0722.226.333. (28501)

Ofer spre închiriere apartament 2 camere, mobilat, utilat, Podgoria, preț 150 Euro/lună. Telefon 255393; 0724.347.972; 0744.315.889. (28555)

Închiriez apartament una cameră, mobilat și utilat, Miorița. Telefon 0727.481.199. (28549)

PIERDERI

Pierdut certificat medical, seria CF 334298, pe numele Pasc Adrian. Îl declar nul. (28554)

✝ DECESE ✝

Anunțurile de deces se publică gratuit!

Cu adâncă durere în suflet, MAIA soție și DIA fiică, anunță încetarea din viață, după o scurtă dar grea suferință a preotului

DRĂGAN PETRU din Țipari.

Înmormântarea va avea loc astăzi, 23 august 2005, de la Biserica Ortodoxă din Chișineu Criș.

Cu inimile zdrobite de durere anunțăm încetarea din viață a iubitului nostru fiu, la numai 36 de ani,

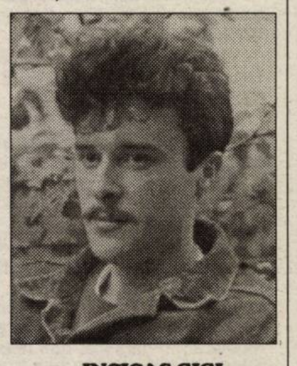

INCICAȘ GIGI din Sintea Mare.

Înmormântarea va avea loc miercuri, 24 august 2005, ora 13. Nu te vom uita niciodată! Părinții GHEORGHE și ZORIOARA.

Cu adâncă durere anunțăm încetarea din viață a celei care a fost

VOICU ILEANA (CSÖPI),

soție și mamă. Înmormântarea va avea loc miercuri, 24 august 2005, ora 14, la Cimitirul Eternitatea. Familia îndoliată.

Anunț cu durere și tristețe în suflet decesul, în data de 21 august 2005, după o grea suferință, a surorii mele

PERA VALERIA.

Înmormântarea va avea loc azi, 23 august, ora 14, de la Capela Cimitirului Grădiște. Dumnezeu să o odihnească în pace! MARIA DEATCU.

Cu adâncă tristețe anunțăm încetarea din viață a celei care a fost mamă, bunică și soră,

BOBOȘ EUGENIA.

Înmormântarea va avea loc azi, 23 august, ora 15, la Cimitirul Eternitatea. Dumnezeu să o ierte și să o odihnească în pace! Nu te vom uita niciodată, fiica VELOVAN CORNELIA și ginerele VELOVAN GHEORGHE, nepoții CODRUȚA și SORIN și sora IDA.

Cu nemărginită durere în suflet anunțăm încetarea din viață a celei care a fost soție, mamă și bunică,

FILIP MARIA,

în vârstă de 65 ani. Înmormântarea va avea loc azi, 23 august, ora 13, de la domiciliu, la Cimitirul Eternitatea. Dumnezeu să o odihnească în pace! Familia îndoliată.

Cu adâncă durere anunțăm încetarea din viață a celei care a fost

MOGA LUCREȚIA,

la vârsta de 85 ani, mamă, soacră, bunică și străbunică. Înmormântarea va avea loc azi, 23 august 2005, ora 14, din strada Jiului nr. 1. Familia îndoliată MOGA.

Cu adâncă durere în suflet, anunțăm încetarea din viață după o scurtă și grea suferință a celei care a fost scumpa noastră mătușă și nașă

RUJA VERONICA.

Priveghiul va avea loc la domiciliul de pe strada Lacului 3/4. Înmormântarea va avea loc miercuri, 24 august, ora 13, de la Capela Cimitirului Eternitatea. Familia îndoliată.

Cu adâncă durere în suflet anunțăm trecerea în neființă a scumpei noastre soție, mamă și noră,

MARIA,

în vârstă de 34 ani. Slujba de înmormântare va avea loc miercuri, 24 august, ora 14, în ȘIRIA. Dumnezeu să o odihnească în pace! Soțul GHIȚĂ, fiul ALIN și socrul GHEORGHE, din ȘIRIA.

✝ CONDOLEANȚE ✝

Suntem alături de MARIA și DIANA DRĂGAN în durerea nemărginită pricinuită de trecerea la cele veșnice a celui care a fost soț, tată și un om deosebit,

preot DRĂGAN PETRU.

Dumnezeu să-l odihnească în pace! Familia AMBRUȘ.

Suntem alături de prietena noastră NELI VELOVAN, la marea durere pricinuită de pierderea mamei sale dragi,

EUGENIA BOBOȘ

și tranmsitem condoleanțe întregii familii. MARTA, MONI și NICU LUPE. (28409)

Transmitem sincere condoleanțe familiei îndoliate, la pierderea celui care a fost

CĂPRARIU ROMULUS.

Familia BALINT. (28412)

Cu regret anunț dispariția fratelui meu, cel care a fost

CĂPRARIU ROMULUS.

N-am să-l uit niciodată! Fratele CISMAȘ RADU MARIAN. (28414)

Un ultim omagiu celei care a fost buna mea mamă,

MOGA LUCREȚIA.

Dormi în pace! Fiica FLORICA MOGA. (28419)

Cu tristețe și durere în suflet aducem un ultim omagiu celei care a fost ca o mamă „MAICA"

MOGA LUCREȚIA.

FLORICA, TRAIAN, DANA, CIPRIAN, ADI și PETI. (28419)

Exprimăm întreaga noastră compasiune colegului nostru CĂPRARIU PAVEL, la despărțirea dureroasă de fratele drag și îi transmitem sincere condoleanțe. Colectivul SC GIOCONDA SRL. (28422)

(Continuare în pagina 15)

(Urmare din pagina14)

Suntem alături de prietenul nostru CĂPRARIU FLAVIUS în marea durere pricinuită de pierderea fratelui drag,

ROMICĂ

şi îi transmitem sincere condoleanţe. Colectivul SC MIKY şi SC GIOCONDA. (28422)

Suntem alături de colegul nostru, CĂPRARIU PAVEL în marea durere pricinuită de pierderea fratelui drag,

ROMICĂ,

plecat prea devreme dintre noi. Sincere condoleanţe familiei îndurerate. Colectivul SC MIKY SRL. (28422)

Cu inimile triste şi îndurerate suntem alături de cumnatul nostru CĂPRARIU PAVEL şi cuscra noastră CISMAŞ MARIA, la despărţirea prematură de fratele şi fiul

ROMICĂ,

cel care a fost pentru noi un suflet blând şi un om deosebit. Prieten drag, ne luăm rămas bun de la tine şi îl rugăm pe bunul Dumnezeu să-ţi dea odihnă veşnică. Sincere condoleanţe familiilor îndoliate! Familiile GORNIC şi MAGDA. (28422)

Suntem alături de cuscra noastră, CISMAŞ MARIA şi de ginerele nostru CĂPRARIU PAVEL la despărţirea crudă şi nemiloasă de fiul şi fratele

ROMICĂ

şi le transmitem sincere condoleanţe şi Dumnezeu să-l odihnească în pace! Familia BĂNEŞIU IONEL şi FLORICA. (28422)

Suntem alături de şeful nostru, CĂPRARIU PAVEL în marea durere pricinuită de trecerea în nefiinţă a fratelui drag şi îi transmitem sincere condoleanţe şi întreaga noastră compasiune. Colectivul SC MIKY SRL, Magazin nr. 3. (28422)

Cu deosebită tristeţe, transmitem sincere condoleanţe familiei CĂPRARIU PAVEL, la despărţirea de fratele drag. Familia HAMZA. (28422)

Sincere condoleanţe familiei BOGOJEL la decesul mătuşii şi vecinei noastre,

RUJA
VERA.

Din partea familiei CHEŞA. (28468)

Suntem alături de colega noastră DRĂGAN MARIA, în greaua încercare la pierderea soţului

preot
DRĂGAN
PETRU.

Sincere condoleanţe din partea colectivului Secţiei Pediatrie de la Spitalul Sf. Gheorghe Chişineu Criş. Dumnezeu să-l odihnească în pace! (390, Criş)

Suntem alături de sora MAIA şi nepoata DIA, în marea încercare pricinuită de dispariţia cumnatului nostru,

preot
DRĂGAN
PETRU.

Familia DEMETER IOAN. (Criş, 391)

Anunţăm încetarea din viaţă a iubitului nostru soţ şi tată,

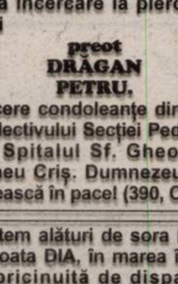

INCICAŞ
GIGI,

la vârsta de numai 36 ani. Te voi plânge mereu, soţul meu iubit şi tăticul meu scump. Soţia MARIANA şi fiul MARIAN. (Criş, 392)

Cu sufletul rănit de durere anunţ încetarea din viaţă a iubitului meu frate,

INCICAŞ GIGI,
din Sintea Mare,

la numai 36 de ani. Sora ANA cu soţul MIHAI şi nepoţii CARINA cu DAN. (Criş, 393)

Cu adâncă durere în suflete anunţăm încetarea din viaţă la numai 36 de ani, a iubitului nostru frate, cumnat şi unchi,

GIGI INCICAŞ.

Îndurerată, familia MICLĂUŞ ZORIOARA, GHEORGHE şi ANA. (Criş, 394)

Cu nemărginită durere anunţăm încetarea din viaţă a nepotului şi verişorului nostru,

INCICAŞ GIGI
din Sintea Mare.

Unchiul LONTEA PETRU cu soţia MARIA şi verişoara RODICA, nepoata ADRIANA şi NICOLAS din ARAD. (Criş, 395)

Suntem alături de familia INCICAŞ GHEORGHE, la pierderea fiului lor iubit,

INCICAŞ GIGI,

din Sintea Mare. Familia SUCIU IOAN, ANIŞOARA, CORINA şi GEORGE din CANADA. (Criş, 396)

Mulţumim tuturor celor care au fost alături de noi, în clipele grele, când l-am condus pe ultimul drum pe bunul nostru soţ, tată, socru, bunic, cumnat, naş, rudenie apropiată, prieten cunoscut,

ing. POTA ANTON.

Mulţumiri pentru CARPAT AIR TIMIŞOARA, pentru sprijinul, promptitudinea şi amabilitatea de care au dat dovadă. Cu mulţumiri şi recunoştinţă, familia HEMING şi văduva MAGDI, îndoliate. (28484)

Suntem alături de familia VELOVAN, în greaua încercare pricinuită de decesul celei care a fost mamă şi bunică,

BOBOŞ EUGENIA.

Cu regret, familiile PALICIUC şi CENAN. (28485)

Suntem alături de domnul director GHEORGHE VELOVAN şi familia sa în durerea pricinuită de trecerea în nefiinţă a mamei soacre,

BOBOŞ EUGENIA.

Dumnezeu să o odihnească în pace! Colectivul ATIC ARTEXIN ARAD. (28504)

Suntem alături de colegul nostru ing. ZORITI LEONARD şi de familia sa la decesul celei care a fost mătuşă şi soră,

PERA VALERIA,

din ARAD. Dumnezeu să o odihnească în pace! Colegii de la CONSULTANŢA AGRICOLĂ ARAD. (28505)

Pios omagiu la despărţirea de mătuşa noastră dragă

PERA VALERIA.

Dumnezeu să o odihnească în pace! Nepoţii MARIANA, LUCIA, TEODOR cu familiile. (28507)

Pios omagiu la dispariţia fostului meu coleg şi bun prieten

ROMULUS CĂPRARIU.

Dumnezeu să-l ierte şi să-l odihnească în pace! GIUŢ COŞERI. (Ag. Sebiş, 127)

Un ultim omagiu celui care a fost

ROMULUS CĂPRARIU.

PARTIDUL ALIANŢA SOCIALISTĂ. (28521)

Salariaţii PRIMĂRIEI ŞIMAND şi membrii CONSILIULUI LOCAL sunt alături de familia domnului primar CONSTANTIN MOROŞTEŞ la despărţirea, după o lungă şi grea suferinţă de cea care a fost mamă soacră

MERCEA FLOARE.

Sincere condoleanţe! (28538)

Suntem îndureraţi de moartea prematură a vecinului nostru

CĂPRARIU ROMULUS

şi transmitem sincere condoleanţe familiei. Colectivul Asociaţiei de Proprietari din strada Aleea Agnita, bloc G. (28556)

Suntem alături de familia MOGA DIMITRIE în marea durere cauzată de pierderea mamei dragi,

MOGA LUCREŢIA.

Colegii fiului de la SC ARIS SA ARAD. (Ag. UTA, 1124)

Cu durere şi regret în suflet ne luăm rămas bun de la cel care a fost frate, cumnat şi unchi,

ROMULUS CĂPRARIU,

plecat prea devreme din mijlocul nostru. Din partea fratelui CLAUDIU, cumnatei DIANA şi a nepoţilor DOROTTEA şi RAMON. (Ag. UTA, 1129)

Cu nemărginită durere în suflet anunţ trecerea în nefiinţă a fiului meu

ROMULUS CĂPRARIU,

în vârstă de 45 de ani. Vei rămâne mereu în amintirea mea şi a celor care te-au iubit. Dumnezeu să te odihnească în pace! MAMA. (Ag. UTA, 1129)

Un ultim gând frumos pentru cel care a fost

ROMULUS CĂPRARIU

din partea fratelui BUJOR, cumnatei DORINA şi a nepoatei CARINA. Dumnezeu să-l odihnească în pace! (Ag. UTA, 1129)

Astăzi, cu adâncă durere în suflet te conduc pe ultimul drum pe tine

ROMULUS CĂPRARIU,

cel cu care mi-am împărţit bucuriile şi tristeţile. Lacrimi şi flori voi presăra pe mormântul tău până când Dumnezeu va îngădui să ne reîntâlnim în Ceruri. Nu te vom uita niciodată! LILIA, cu fiul GABI şi nora ANGELA. (28545)

Sunt alături de familia celui care mi-a fost coleg şi prieten,

ROMICĂ CĂPRARIU,

în nemărginita durere pricinuită de decesul său. Dumnezeu să-l odihnească în pace! CIPRIAN BOIŢIU. (28546)

Cu durere în suflet ne despărţim de iubitul nostru fin,

preot
DRĂGAN PETRU.

Te vom plânge mereu! Naşii VARGA PETRU şi LENUŢA. (Criş, 399)

Cu durere în suflet îl conducem pe ultimul drum pe verişorul nostru

preot
DRĂGAN PETRU.

Nu te vom uita! Verişorii VARGA COSMIN şi ANDREEA. (Criş, 400)

Cu durere în suflet îl conducem pe ultimul drum pe verişorul nostru

preot
DRĂGAN PETRU.

Nu te vom uita! Verişorii VARGA ANCA şi GABI. (Criş, 401)

Cu durere în suflet îl conducem pe ultimul drum pe verişorul nostru

preot
DRĂGAN PETRU.

Nu te vom uita! Verişorii VARGA RALUCA şi RĂZVAN. (Criş, 402)

Colectivul OMNIASIG VIAŢĂ este alături de colega MARIANA ZORITI la decesul, după o lungă şi grea suferinţă, a celei care a fost mătuşa ei. Dumnezeu s-o odihnească în pace! (28548)

Suntem alături de familiile INCICAŞ, MICLĂUŞ şi VIDICAN în marea durere pricinuită de pierderea atât de prematură a dragului lor

INCICAŞ GIGI.

Sincere condoleanţe! Familia MOCA din CHIŞINEU-CRIŞ. (Criş, 403)

Suntem alături de familia INCICAŞ GHEORGHE în marea durere pricinuită de pierderea prematură a fiului

INCICAŞ GIGI.

Sincere condoleanţe! Familia CRAINIC din SINTEA MARE. (Criş, 404)

Transmitem sincere condoleanţe familiei INCICAŞ GHEORGHE atât de greu încercată prin pierderea prematură a fiului

INCICAŞ GIGI.

Familia TAMAS IOAN din SINTEA MARE. (Criş, 405)

Un ultim omagiu pentru cea care a fost

EUGENIA BOBOŞ,

o devotată mamă şi bunică. Sincere condoleanţe familiilor VELOVAN şi VORINDAN din partea familiei LĂZĂRESCU. (28550)

Cu tristeţe ne luăm rămas bun de la cuscra noastră

BOBOŞ EUGENIA.

Transmitem sincere condoleanţe familiilor VELOVAN şi VORINDAN-VELOVAN. Dumnezeu să o odihnească în pace! Familiile VORINDAN, MĂRGĂUAN şi ARDELEAN. (28552)

Cu durere şi regret în suflet ne luăm rămas bun de la

ROMULUS CĂPRARIU
(ROMACHE).

Nu te vom uita niciodată! Fratele FLAVIUS, cumnata CRISTINA, nepoţii RADU şi ANA. (28561)

Suntem alături de familiile CISMAŞ şi CĂPRARIU în dureroasa pierdere a celui care a fost

ROMULUS CĂPRARIU.

Familia SOLOMON MARIA şi ALEXANDRU. (28561)

Asociaţia de locatari de pe strada Lacului nr. 3/4 anunţă cu tristeţe dispariţia celei care a fost vecină de o viaţă,

RUJA
VERONICA.

Dumnezeu s-o odihnească în pace! (28566)

Cu durere şi regret în suflet ne luăm rămas bun de la cea care a fost cumnata noastră

MARIA,

plecată prea devreme dintre noi şi suntem alături de GHIŢĂ şi ALIN. Dumnezeu să o odihnească în pace! IONUŢ cu familia. (28568)

✝ COMEMORĂRI ✝

Azi, 23 august, se împlineşte un an de la decesul celei care a fost soţie şi mamă,

GALU
ELISABETA.

Ne apasă durerea şi dorul, te plângem neîncetat deoarece fără tine, mamă, parcă viaţa n-are rost, tu ai fost pentru toate pururi adăpost, amintirea prinde şi ne doare, pentru noi parcă nu mai e primăvară şi nici sărbătoare. Lumânările de pe mormântul tău nu s-au stins niciodată, lacrimi nesfârşite şi rugăciunile către Dumnezeu ne fac să nu te putem uita. Rugăm pe bunul Dumnezeu să te odihnească alături de toţi ai noştri, trecuţi la cele veşnice care au fost pământeni credincioşi. Eşti mereu în gândul şi inimile noastre! Dormi în linişte şi pace, scumpa noastră mamă! Soţul ROMAN şi fiica ELEONORA.

Cu adâncă durere în suflet le reamintim tuturor celor care l-au cunoscut, că azi, 23 august 2005, se împlinesc 7 ani de când ne-a părăsit

inginer zootehnist
SIMON GAVRILĂ.

Dumnezeu să-l odihnească în pace! Familia. (28301)

Multe flori, lacrimi şi respect, în memoria părinţilor noştri. Au trecut 26 de ani de la decesul tatălui,

BÎCU IOAN

fost contabil şef la CAMNA, TAUŢ şi SOCODOR şi trei luni de la decesul mamei,

BÎCU ELENA.

Fie-le ţărâna uşoară! Fiica LUCIA, ginerele MIRCEA şi nepoata ANDA JIREGHIE. (28449)

Se împlinesc 5 ani de când ne-a părăsit pentru totdeauna, cel care a fost

JIVAN ALEXANDRU,
din Chişineu Criş.

Dumnezeu să-l odihnească în pace! Familia. (Criş, 397)

Azi, 23 august, se împlineşte un an de când lacrimi nesecate ne-au brăzdat feţele, pentru că tu, iubitul nostru soţ şi tată,

AIDA IOAN,

ne-ai părăsit nedrept de timpuriu. Cuvintele nu pot exprima durerea din inimile noastre. Ne rugăm la bunul Dumnezeu să te odihnească în pace! Slujba de pomenire va avea loc azi, 23 august, ora 18, la Catedrala Catolică. Familia îndurerată. (28490)

Se împlineşte 1 an de tristeţe azi, 23 august, de când a plecat dintre cei vii cel care ne-a fost fiu, frate, cumnat şi unchi,

LAZĂR IOSIF,

din AUSTRALIA. Cu durere în suflet reamintim această despărţire. Familiile TOMA, LAZĂR şi ILEA. (28525)

Pios omagiu la împlinirea a opt ani de la trecerea în veşnicie a soţului şi tatălui nostru drag

ing. SIDA OCTAVIAN.

Familia. (28531)

Acum 2 ani, pe 24 august 2003, la ceas de seară, s-a stins FARUL VIEŢII MELE, învăţătoarea EMERITĂ,

MAGDALENA GURAN,

lăsându-mă SINGURĂ pe lume. NIMIC nu poate umple GOLUL lăsat de TINE, SCUMPA MEA MAMĂ. Slujba de pomenire se va oficia MIERCURI, 24 august 2005, cu începere de la ora 10, la CATEDRALA ORTODOXĂ NOUĂ. FIICA în veci îndurerată, DORINA. (28544)

✝ SERVICII FUNERARE ✝

SR AC ISO 9001 IQNet
SC NOSFERATUM srl
Servicii Funerare
tel. 270.437; 0744/554.874
www.nosferatum.ro
Pachete promotionale cu preturi incepand de la 290 RON + TVA nou
Pachetul cuprinde: sicriu, respete, cruce, igienizat, imbalsamat, transport local.
Reducere 10% pentru pensionari.
+ cosmetizare, incinerari
+ capela cu circuit inchis
+ organizare de parastase
+ coroane, jerbe, aranjamente florale la pret de producator
+ mari reduceri la transportul intern si international
Str.Ghiba Birta nr.26
(lângă Piata M.Viteazu)

RO STYL COMPANY
Servicii Funerare
magazin deschis şi noaptea
Arad, Str. M. Eminescu 22
(peste drum de Artex)
tel. 214.422
■ Sicrie şi accesorii funerare
■ Transport funerar cu maşini speciale în ţară şi străinătate.
GRATUIT: Transportul sicriului la domiciliu în Arad.
REDUCERE 40% LA SICRIU clienţilor care fac spălat, îmbrăcat, formolizat şi transport cu firma noastră.
PLATA ŞI DUPĂ ÎNCASAREA AJUTORULUI DE ÎNMORMÂNTARE

IN MEMORIAM "KUKI"
SERVICII FUNERARE COMPLETE
Str. M.Eminescu Nr.4
ÎN CURTE
Tel: 211.929 - 0723.343.964
www.memoriamkuki.com
MAGAZIN DESCHIS LA ORICE ORĂ
OFERĂ
SICRIE
ACCESORII FUNERARE
TOALETAT- ÎMBĂLSĂMAT
CAPELĂ - Capela Demian
COLACI - COLIVĂ
NOU!!! ÎNCHIRIEM CAPAC SICRIU FRIGORIFIC
GRATUIT TRANSPORTUL sicriului la domiciliu în Arad.
REDUCERE 20% la sicriu clienţilor care fac toate serviciile cu firma.
TRANSPORT intern şi internaţional LA CELE MAI MICI PREŢURI.
PLATA se poate efectua şi după încasarea ajutorului de înmormântare.

FERESTRE ȘI UȘI PVC CU GEAM TERMOPAN – PROFIL ACTUAL AUSTRIA
CALITATE AUSTRIACĂ !
LEMN STRATIFICAT CU GEAM TERMOPAN → FERONERIE AUSTRIA! Plata în RATE ! →
JALUZELE VERTICALE ȘI ORIZONTALE
S.C. PLASTOTHERM S.R.L. Arad
Str. L. Blaga, nr. 23. Tel./Fax. 0257.211.272; 0722.677.100

Magazinele BENDEA

V Ã O F E R Ã

Instalații sanitare
Gresie Faianță
Aparate electrocasnice
Toată gama de instalații sanitare,
Materiale de construcții, scule
Materiale pentru amenajări interioare

Cazane Imergaz turbo 24 kw	20.400.000 lei
Maşină Spălat Arctic 800 rotații/min.	9.500.000 lei
Aparat Aer Condiționat 9000 BTU	8.500.000 lei
Televizor LG 51 cm	5.750.000 lei
Aspirator Clartronic	1.170.000 lei
Cuptor cu microunde	2.250.000 lei
Călcător	525.000 lei
Storcător de fructe	440.000 lei
Robot de bucătărie	750.000 lei

OFERTĂ SPECIALĂ
GRESIE ȘI FAIANȚĂ calitatea I-a
diferite culori la numai 178.000 lei/mp (TVA inclus)

Gresie și Faianță SANEX CELE MAI MICI PREȚURI

Toate produsele se comercializează şi cu plata în rate

ARAD,
B-DUL REVOLUȚIEI nr. 26-38
Telefon 231.853

ARAD, STR. PĂDURII
Telefon 228.966

ARAD, STR. L. REBREANU nr. 68
Telefon 250.905

(c.1043/2005)

DACIA
Visele devin realitate
LOGAN
59 Euro rată lunară pentru orice versiune LOGAN

VERBIȚĂ SRL
Arad, Calea A. Vlaicu nr. 282
Tel.: 0257-275.690
Mob.: 0722.259.423

Dacă vrei să trăiești plăcerea de a conduce noua Dacia Logan sau să vezi cum te-ar putea ajuta în afaceri, vino la show-room-ul din Arad, Calea Aurel Vlaicu nr. 282 și încearc-o. Sigur o vei vrea acasă.

Dacia Logan.Alegerea care te avantajează
(c.1037/2005)

GABOR PROFILE

ARAD - str. MĂLIN nr. 3
TEL/FAX 0257 349.848
MOBIL 0788 436.841/2
www.gabor-profile.go.ro

PORȚI
GARDURI
BALUSTRADE
din profile de aluminiu vopsite în câmp electrostatic

S-A TERMINAT CU RUGINA!
Vânzare ÎN RATE
calitate austriacă, design personalizat, culoarea visată
(1366/2005)

FIRMĂ DE RENUME ÎN EUROPA
ÎN DOMENIUL DECORAȚIUNI INTERIOARE
ANGAJEAZĂ
CROITOREASĂ CU EXPERIENȚĂ
OFERIM:
- SALARIZARE ATRACTIVĂ
- BONURI DE MASĂ

C.V.-URILE SE VOR TRIMITE LA NUMĂRUL DE FAX 0257 / 271.400.
(6789336)

PROGES
pentru amenajări interioare
ANGAJEAZĂ
REPREZENTANT VANZARI PT MAGAZIN
CERINTE:
- experienta in vanzari
- cunostinte operare PC

AVANTAJE:
- salariu atractiv, lucru intr-o echipa tanara si dinamica

CV-urile se trimit pe fax la 0256/270263 sau e-mail Crinel.Catanas@Proges.ro
(COM./08.2005)

S.C. MODA S.A.
cunoscută firmă cu tradiții în domeniul confecțiilor din Arad
STR. LIVIU REBREANU NR. 86

Angajează lăcătuș mecanic
pentru mașini simple și mașini speciale
în domeniul confecțiilor
ASIGURĂM:
- *tichete de masă*
- *premii*
- *condiții de muncă într-un singur schimb*
- *asistență medicală la sediul societății*

INFORMAȚII SUPLIMENTARE LA SEDIU SAU TELEFON: 256.265 INT. 120.
(6789305)

Vindem en-gros hârtie albă de ziar (în role mici) **pentru ambalaj.**

Preț avantajos,negociabil în funcție de cantitate.

INFORMAȚII LA redacția „Adevărul" B-dul Revoluției nr. 81 sau la telefon 281.797 zilnic între orele 8-16.

ALPIN SYSTEM
IMPRIMĂRI TEXTILE
serie și unicate
Str. VASILE ALECSANDRI nr. 9 mobil: 0744 774 502, 0723 285 350
tel.: 0257 - 214.620, tel/fax: 0257 - 284.736
- PRODUCȚIE TRICOURI, ECHIPAMENT SPORTIV
- STEAGURI și FANIOANE PERSONALIZATE
- INSCRIPȚIONĂRI AUTO, BANNERE
- OBIECTE PROMOȚIONALE

(c.1182/2005)

PIASTRELLE
Pasiune pentru detaliu

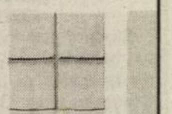

Prezentați acest cupon în oricare din magazinele PIASTRELLE și aveți
5% DISCOUNT

Arad: Calea Timișoarei nr.50/ 0257 287 630; Calea Radnei nr. 198-200/ 0257 369 133; **Timișoara**: Str. Simion Bărnuțiu bl.11/ 0256 287 556 Str. Iuliu Maniu nr.47/ 0256 245 839; **Lugoj**: Str.Timișorii nr. 90/ 0256 355 407
(c.1118/2005)

OFERTA VERII LA Selin'S

Cabină duş sticlă
450 lei noi

Centrală FERROLI domicompact 24 KW
2.350 lei noi

GRATIS
Cădiță, sifon baterie lavoar
TV color diagonală 37cm

IMPORTATOR: radiatoare, robinetărie, cabine duş, mobilier baie.
MAGAZIN DE PREZENTARE: str. Andrei Şaguna, nr 17, ***telefon:*** 270 808
DEPOZIT: Micălaca 1 Est, Zona Industrială, ***telefon:*** 216 601
(C.A.1451/2005)

MEGASTIAN

Parchet laminat clic 7 mm
de la 19,5 RON
TVA inclus

Gresie și Faianță
REDUCERE 10%

Tavane polistiren, cabine duș și obiecte sanitare

ARAD,
STR. Andrei Şaguna nr. 97A,
TEL/FAX: 285.157
la aprox. 200 m de Poliția Rutieră
(6789337)

Optima
Calea VICTORIEI 60 - 62
(vis a vis S.I.F. Banat-Crisana)
Vă oferă prin
MAGAZINUL DE PREZENTARE
lenjerie, șosete și ciorapi
alături de
alte produse alimentare și încălțăminte
LA CELE MAI BUNE PREȚURI.
(com./05.2005)

SANPAOLO IMI BANK
SANPAOLO
CREDITE PERSONALE
Perioada de creditare până la 15 ANI
Destinația creditului
NU TREBUIE JUSTIFICATĂ
față de Bancă
Informații suplimentare
ARAD, B-dul Revoluției, Nr. 88
TELEFON: 0257/308.205

ADEVĂRUL
Cotidian independent Arad

ASTRA
ASTRA VAGOANE CĂLĂTORI
Singurul producător de confort din domeniu
Str. Petru Rareș 1-3
Tel: 233.651 Fax: 258.168
e-mail:
astra.calatori@astrac.rdsar.ro

16 pagini | MIERCURI, 24 AUGUST 2005. | 70 bani (7.000 lei)
Anul XVII, nr. 4604 | E-mail: adevarul@arad.ro; adv.pub@arad.ro | http://adevarul.arad.ro
Publicație auditată de BRAT
Tiraj mediu zilnic vândut: 27 845

Curățenia orașului - la punga Primăriei

Lângă viaductul Sânicolaul Mic s-au depozitat tone de materiale rezultate din construcții.

Un oraș european nu poate arăta așa cum arată Aradul, cel puțin din punctul de vedere al gunoaielor. Or, ideea este că Europa ne vrea curați și aerisiți, fapt pentru care se cer rezolvate, fără întârziere, anumite nereguli. Ne referim, de această dată, la rampele neorganizate de gunoi de pe raza municipiului, care au ajuns, în timp, să împânzească toate cartierele. Practic, la ora actuală nu există zonă a orașului în care să nu prolifereze un perimetru, cel puțin, ce funcționează pe lângă lege, unde lumea aruncă moloz, pământ, deșeuri menajere, materiale de construcții, sticlă, prefabricate din beton sau cine mai știe ce. Firește, motivul pentru care oamenii aleg să se debaraseze în aceste locuri de tot ceea ce nu le mai face trebuință este acela că nu sunt nevoiți să plătească suplimentar, unei firme specializate, ridicarea și transportarea gunoiului într-un loc autorizat. Ca atare, pe raza municipiului s-au dezvoltat cel puțin 25 de astfel de puncte ilegale de depozitare a deșeurilor.

Eugenia Pantea
Foto: Ștefan Matyaș

(Continuare în pagina 4) ☛

N-a „dansat“ decât o vară

I. Iercan

Demiterea vicepremierului Gheorghe Seculici nu intră în categoria surprizelor. Acum vreo două luni îmi spunea, într-o discuție particulară, că a reușit să-l supere pe premier și pe multe persoane cu poziții puternice în lumea plutocrației autohtone. Care persoane dețin și cea mai mare parte a mass-media din România.

Este vorba despre afacerea privind liberalizarea energiei. Afacere care a ieșit la iveală doar acum două săptămâni. Gh. Seculici, ca vicepremier trebuia să semneze documentul privind liberalizarea energiei. Nevrând să semneze ca primarul, Gh. Seculici i-a spus ministrului Codruț Șereș, care a venit personal cu documentul pentru semnătură - era și normal pentru că avea propriile interese ca documentul să treacă prin guvern -, că vrea să studieze documentul înainte de a-l semna. Studiind documentul, vicepremierul constată că, așa-zisa liberalizare a energiei era, de fapt, parafarea monopolului asupra energiei de către patru firme. Înțelegând șmecheria cu liberalizarea energiei, Gh. Seculici refuză se semneze documentul. Ceea ce nu i-a atras simpatia mai multor miniștri și, în primul rând a premierului Tăriceanu, dar și a *„grupurilor de interese”* de care vorbea Traian Băsescu. Iar pentru că era vicepremierul care avea în subordine ministerul industriei și al comerțului, adică ministerul unde se puteau da tunurile și cum el nu avea de gând să intre în jocurile murdare ale mafiei, singura soluție era înlăturarea lui din locul cu semnătura.

Cum era posibil acest lucru? Simplu. Prin discreditarea vicepremierului care nu se aliniază. Având la dispoziție aproape toate mass-media dar mai cu seamă posturile TV, *„grupurile de interese“* au pornit o campanie mass-media împotriva lui Gh. Seculici.

(Continuare în pagina 6) ☛

Nici un „picat” la prima probă a bacalaureatului

Exemenul de bacalaureat - sesiunea august - a început deja. În județul Arad s-au înscris în total 366 de candidați. Unii dintre aceștia (corigenții care au promovat examenul de corigență și cei care au absolvit înainte de 2003) susțin toate probele bacalaureatului, iar alții (cei care au dat examenul în 2003 sau 2004 și nu au promovat) dau doar acele probe la care au picat. Astfel, conform datelor furnizate de prof. **Marius Göndör**, inspector școlar general la ISJ Arad, la **prima probă, cea orală la limba și literatura română,** care a avut loc luni, 22 august, s-au înscris 154 de candidați și s-au prezentat 146. **„Au fost două subcomisii, la Liceul Pedagogic «Dimitrie Țichindeal». Toți candidații care s-au prezentat au trecut această probă”**, a spus prof. Marius Göndör. Cei mai mulți înscriși sunt la proba scrisă la limba și literatura română, care va avea loc lunea viitoare.

În această săptămână se desfășoară probele orale - la limba maternă și la limba străină, iar săptămâna viitoare au loc probele scrise și practice.

C. L.

Arădenii despre... 23 august

Ziua de 23 august 1944 a marcat ieșirea României din războiul dus alături de Germania hitleristă și decizia țării noastre de a se alătura Națiunilor Unite. Înainte de 1989, evenimentul era așteptat cu nerăbdare de oamenii muncii care, beneficiind de o zi liberă, după ce asistau la tradiționala defilare, sărbătoreau cu mici și bere.Ce semnificație mai are, astăzi, data de 23 august, am încercat să aflăm de la câțiva dintre arădeni.

Anca Hălmăgean
Foto: Ștefan Matyaș

(Continuare în pagina 5) ☛

ABONEAZĂ-TE la ADEVĂRUL
PENTRU CA TU SĂ FII BINE INFORMAT!
Abonamente se pot face atât la factorii poștali, cât și la oficiile poștale din fiecare localitate.
Prețul abonamentului este de 100.000 lei/ 10 lei noi

Acum, tarif egal între rețele.
Detalii în interior.
(com./08.2005)
CONNEX®

0745665529 75 € LUNA GARSONIERE ULTRA MOBILATE 75 € LUNA 0744.617.979
(c.980/2004)

Meditația zilei

Cea mai primejdioasă patimă este aceea de a-ți iubi copiii cu inima și nu cu mintea.

(Balzac)

Calendar

Miercuri 24 august

Astăzi, Soarele răsare la ora 6,29 și apune la ora 20,05 minute. Au trecut 235 de zile din acest an. Au mai rămas 130 de zile până în 2006.

Praznicul zilei: Biserica ortodoxă: Sf. Mc. Eutihie; Sf. Mc. Tation; **Biserica greco-catolică:** Eutihie, Tatian; **Biserica catolică**: Ap. Bartolomeu.

A venit barza

Magea Damaris, Chiru Monica Alina, Ivașcu Ricardo-Daniel, Dula Casian, Jivan Mariana, Ivanoci Florica.

Au plecat dintre noi

✝ **Morar Cornel (1921), Leilich Terezia (1921), Popi Dimitrie (1948), Ruja Veronika (1939), Purtan Vasile (1952), Crișan Petru (1928), Bizău Maria (1971).**

Teatru Ioan Slavici

Joi, 25 august, orele 20,00 , la sala Studio va avea loc spectacolul „Confetti, Confetti", în regia artistică semnată de Alexandra Gandi

Cinematografe

DACIA: Soacra mea e o scorpie (premieră S.U.A.): 15; 17;19; 21

ADEVĂRUL

Cotidian independent Arad

Editor: S.C. ADEVĂRUL Arad S.R.L.
COD FISCAL R 1681938 ● COD SICOMEX 19.604 ● CERTIFICAT J 02/1886 / 31 X 1991 ● COD SIRUES 020956601 ● ISSN 1220 - 7489

Consiliul de administrație: președinte - **MIRCEA DORGOȘAN,** telefon 281802, 280625; **vicepreședinte - MIRCEA CONTRAȘ,** telefon 280854; **membri: LIZICA MIHUȚ**, telefon 280070, **ȘTEFAN TABUIA,** telefon 280854, **MIRCEA ȚÎȘCĂ**, telefon 280904.

Colegiul de redacție: ȘTEFAN TABUIA (redactor-șef), telefon **280854; MARCEL CANCIU** (șef secție foto), telefon **281701; ALEXANDRU CHEBELEU** (șef secție sport), telefon **281701; GABRIELA GROZA** (secretar general de redacție), telefon **280854; VASILE FILIP** (șef secție cultură-învățământ-tineret), telefon **280003; IOAN IERCAN** (șef secție politică), telefon **280943; TRISTAN MIHUȚA** (șef secție probleme sociale - investigații), telefon **281855; DORU SAVA** (șef secție economic), telefon **281738; NICOLAE OPREAN** (șef secție actualități), telefon **280003; MIRCEA ȚÎȘCĂ** (șef secție publicitate), telefon **280904; MIRCEA CONTRAȘ** (vicepreședinte al consiliului de administrație), telefon **280854; MIRCEA DORGOȘAN** (președinte al Consiliului de administrație), telefon **281802, 280625.**

Redacția și administrația: 310130 Arad, Bd. Revoluției nr. 81. Telefoane: SECRETARIAT - 281802, fax 280655, 280625; ADMINISTRAȚIE - CONTABILITATE - 281797; MICA PUBLICITATE - 210775; MAREA PUBLICITATE - 280904; DIFUZARE - 280318; CLUBUL PRESEI - 280989.

Tiparul executat la S.C. MEDIAGRAF S.A. ARAD, str. Feleacului F.N., telefon 250902, fax 250920

Adresa Internet http://adevarul.arad.ro

„Adevărul" vă ascultă

La telefonul dimineții, 280.944, între orele 9,00-12,00

● **Unde sunt banii de la Matern?** Singura unitate medicală din județul nostru care nu a reușit plata celui de-al 13 salariu este Spitalul Matern. Deși promisiuni au fost cu carul, în realitate, cadrele medicale au plecat acasă tot fără bani. Ieri câțiva angajați ai Spitalului Matern au sunat, din nou, la redacție, în sperața că vor ajunge să afle pe unde s-au rătăcit banii lor. Nu de alta, dar acuși se termină anul și oamenii rămân iar cu buzele umflate!

Încercând să vedem cum stau lucrurile, am contactat-o pe doamna Delia Bonca, președintele Sindicatului Sanitas Arad, care ne-a declarat : **„Chiar de jumătate de oră am primit confirmarea că plata celui de-al 13-lea salariu se va face, după toate probabilitățile, după data de 25 a lunii în curs ! ".**

● **Legitimație pierdută.** Ieri dimineață, un cetățean ne-a adus la redacție legitimația de călătorie pe tramvai, pe numele PIELEA IOAN, pensionar, din Arad. Precizăm că legitimația se poate ridica zilnic, între orele 9,00 și 12,00 , de la biroul de sesizări a ziarului „Adevărul".

Redactor de serviciu,
Cosmin Trif

La telefonul după-amiezii, 280003, între orele 15.00 și 18.00

Sânnicolau Mic, uitat de edili? Dl. Ioan Alb locuiește în Sânnicolau Mic, pe strada Flacăra, nr. 15, și ne-a sunat pentru a se plânge că întreg cartierul este neglijat de autorități. Iată ce anume ne-a semnalat el: **„Mereu fac curat aici, în fața casei. Adun noroiul pe care îl lasă mașinile și care face foarte mult praf. Dacă îl las adunat în față, nu e bine, și atunci l-am depozitat la mine în curte. De patru zile stă gunoiul în curte. Au trecut cei de la Salubritate care au dat din umeri. Cei de la Primărie ne marginalizează. Toată lumea dă din umeri și tace. Aici în Sânnicolau parcă nici nu am exista".**

Câinele „terorist". Din cartierul Aurel Vlaicu am primit o sesizare care se referă la un câine. Iată ce ne-a povestit **Dumitrică Ilie,** de pe strada Obedelaru, nr. 6: **„Vizavi de casa mea e o spălătorie de mașini unde e un câine care terorizează mai multe familii din zonă. Noapte de noapte latră încontinuu. De cum se face întuneric, până dimineața, latră. Nu ne putem odihni. Deja am ajuns la limita răbdării. Și oamenii de la blocuri se plâng, însă eu sunt cel mai afectat pentru că spălătoria e la 10-15 metri de mine. Chiar nu se poate face nimic în această situație?"**

Redactor de serviciu, C. L.

Comenzi taxi

- ● ALFA PLUS 949; 349.349
- ● TAXI ALFA 945; 22.88.88; 25.25.26; 0723-200.301; 0745-50.60.70
- ● TAXI ARAD 940; 0722-755.440; 0740-252101
- ● STAR 212.222; 0722-361.011; 0745-645.645
- ● FAVORIT 280.000; 281.111; 0740-083.333; 0724-409.992
- ● EUROPA 275.555; 0723-677.555; 0744-828.163
- ● VALI DIESEL 280.705; 280.100
- ● MIRCO MILI 230.530; 230.730; 0740-152.828; 0723-062.366
- ● DELMAR 229.220
- ● TAXI VERBIȚĂ 0726.336.969; 0741.200.300; 944

Meteo

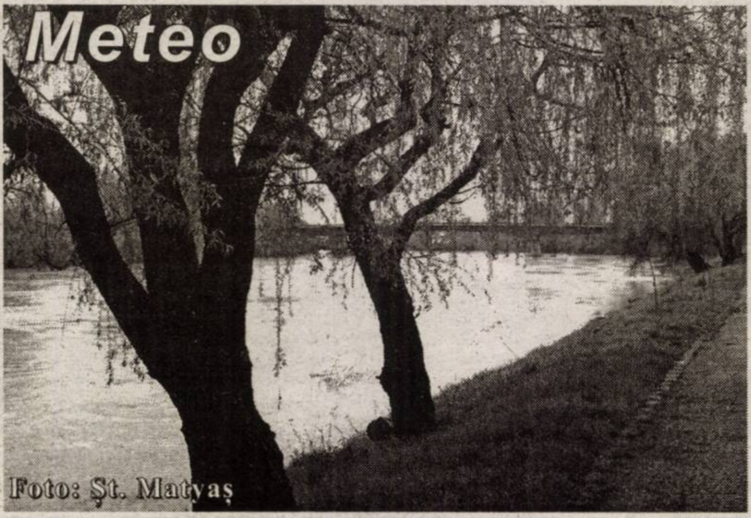

Foto: Șt. Matyaș

Vremea va fi în general instabilă. Cerul va fi temporar noros. Local se vor semnala averse de ploaie și descărcări electrice. Cantitățile de apă cumulate izolat pot depăși 10-15 l/mp. Vântul va sufla slab la moderat din N-V.

Temp. max.: 22 la 25° C. **Temp. min.:** 13 la 16° C.

Cur$ul valutar

VALORI ÎNREGISTRATE IERI, 23 AUGUST 2005 — **Astăzi**

Denumirea valutei	BNR	BCR		BRD		SAN PAOLO IMI BANK		Banca Românească		Banca Romexterra		Alpha Bank		Casa Schimb Luxor	
		C	V	C	V	C	V	C	V	C	V	C	V	C	V
Euro	3,51	3,51	3,59	3,48	3,59	3,40	3,58	3,51	3,59	3,48	3,60	3,52	3,56	3,47	3,49
Dolar S.U.A.	2,87	2,87	2,96	2,84	2,96	2,70	2,96	2,87	2,95	2,85	2,96	2,92	2,94	2,84	2,87
Forint	0,0143	0,0130	0,0160	0,0137	0,0151	0,0130	0,0153	-	-	0,0141	0,0149	-	-	0,0141	0,0144

Horoscop

Miercuri, 24 august

Berbec (21.03-20.04). Proasta comunicare va fi cauza unei probleme la serviciu astăzi, deci verificați-vă instrucțiunile și procedurile.

Taur (21.04-20.05). Ceva vă neliniștește, însă ar fi bine să priviți totul cu mai mult calm.

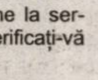

Gemeni (21.05-20.06). Din cauza unor probleme, frica și neîncrederea vi s-ar putea strecura în minte.

Rac (21.06.-22.07). Călătoriile și lărgirea anturajului vă relaxează și vă ajută să găsiți soluții optime pentru a învinge concurența.

Leu (23.07-22.08). Țineți cont de sfaturile celor din jur și mai ales ale unei persoane din zodia Pești.

Fecioara (23.08-22.09). O întâlnire interesantă ar putea schimba în bine un proiect de viitor.

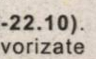

Balanța (23.09-22.10). Călătoriile sunt favorizate astăzi și, chiar dacă nu veți pleca, veți lua legătura cu cineva aflat la mare depărtare.

Scorpion (23.10-21.11). Cineva are nevoie de dvs. și veți face tot posibilul pentru a o ajuta și a fi lângă acea persoană.

Săgetător (22.11-21.12). Ziua de astăzi este propice dragostei și pasiunii, fie că vă aflați acasă, fie că sunteți plecat.

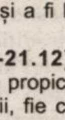

Capricorn (22.12-19.01). Astăzi veți fi mai hotărâți și mai autoritari.

Vărsător (20.01-20.02). Se vor ivi tot felul de încurcături în situația dvs. financiară.

Pești (21.02-20.03). Calitățile dvs. vor fi observate și apreciate mai ales de persoanele de sex opus.

Reclamații privind difuzarea ziarului se pot face la telefonul 281.797, între orele 9-16.

Utilitare

PIEȚE, TÂRGURI

Azi este zi de piață la Pâncota, Beliu, Buteni, Șiclău, Macea, Vânători, Pecica, Șiria și zi de târg la Beliu și Buteni.

Mâine, joi este zi de târg săptămânal la Curtici, Sebiș, Cermei, Săvârșin, Secusigiu, Zerind

PRIMĂRIA MUNICIPIULUI

Program de relații cu publicul (camera 5) luni-vineri între orele 8-20. Tel. 284.744, tel. centrală 281.850.

FARMACII DE SERVICIU

• Farmacia **REMEDIUM** Arad, B-dul Revoluției nr. 52-54. Program luni-vineri: 7,30-20,00; sâmbătă 8,00-14,00. Telefon 233.195. Eliberează medicamente compensate și gratuite..

• Farmacia **„OMNIAFARM"**, Calea Aurel Vlaicu, Bl. Z28, cu program zilnic de la orele 8,00-22,00. Telefon 271.724. Eliberează rețete gratuite și compensate.

• **Spitalul Clinic Județean Arad** are un nou număr de telefon: 220000; 220001; 220002; 220003

URGENȚE STOMATOLOGICE

* Urgențe stomatologice în sistem privat. B-dul Revoluției nr. 62, zilnic 8-12; 14-20, sâmbătă 9-12. Telefon: 256665.

* Cabinetul de pe str. Crișan (în spate la Gionelli) are program non-stop. Telefon: 253794.

UROLOGIE

Cabinet urologie (în clădirea Policlinicii Municipale). Program zilnic, inclusiv sâmbăta, între orele 9-12, telefon 213036.

OFTALMOLOGIE

Cabinet Dr. Țurlea Magdalena, medic primar oftalmolog, oferă consultații oftalmologice, prescriere și prelucrare computerizată de ochelari, lentile de contact, ochelari de soare etc. Str. Miron Costin, bl. 9 (lângă „Casa Albă"), tel. 253.523.

* **POLICLINICA DR. TURCIN**: zilnic, orele 8-20. Telefon 285510, 250332. Cabinete: cardiologie, interne, chirurgie, chirurgie plastică, boli infecțioase, ginecologie, ORL, oftalmologie, neuropsihiatrie, ecografie, medicina muncii, fizioterapie, fișe auto/port armă.

DISPENSAR VETERINAR

Dispensarul veterinar din Aradul Nou efectuează zilnic, orele 8-16 (sâmbăta 8-12 și duminica) examen trichineloscopic, vaccinări antirabice și sterilizări câini-pisici, însămânțări artificiale. Telefon 287.298.

Dispensarul veterinar din Curtici: examen trichineloscopic, vaccinări, tratamente, consultații, la toate speciile de animale. Telefon 464.145.

ÎNTRERUPERI CURENT

Miercuri, 24 august: h 12,00-15,00, străzile Muncii, Oștașului, Păcii, Bicaz

În județ: 9-17: Iermata Neagră, Zerind - p.

Joi, 25 august: h 9,00-14,00: Micălaca Bl. 528, 529, 530

În județ: -

CITIRE APOMETRE

Miercuri, 24 august: Egalității, Doinei, Războieni, Răzvan, Orient, Gara Poștei, Orion, Satelit, Cometei, Timotei Cipariu, Privighetorii, Rozelor, Cocorilor, Pelinului, Griviței fără soț, Gh. Doja fără soț, E. Murgu, Cpt. Ignat, Dorogantilor, Badea Cârțan, N. Alexici (Brumărel), M. Scaevola, Preparandiei, Mețianu, Românului, P-ța Catedralei, Academia Teologică, Mihai Eminescu, Simion Balint, Aron Cotruș, Revoluției fără soț, Blajului, S. Drăgoi, Bolintineanu, Traian Moșoiu, Alecu Russo, Carol Davilla

ADMINISTRAȚIA FINANȚELOR PUBLICE

Administrația Finanțelor Publice a municipiului Arad: Asistență contribuabili - telefon 280.633, 280.733, int. 198 (persoane fizice) și 129 (persoane juridice) int. 166 (relații publice) între orele 8,00-16,00. Informații suplimentare la www.finantearad.ro

APEL UNIC DE URGENȚĂ (SALVARE, POLIȚIE; POMPIERI) 112

S. C. DISTRIGAZ-NORD S. A. TÂRGU MUREȘ

Sucursala de Distribuție a Gazelor Naturale Arad, Dispeceratul permanent tel: 218.928; 256.928

VERIFICARE METROLOGICĂ ȘI REPARAȚII CONTOARE APĂ: 255.274; 0723-343.976

DERANJAMENTE CURENT ELECTRIC 235.991

INFORMAȚII CFR 231.777

PROTECȚIA CONSUMATORULUI

B-dul Revoluției, nr. 50. Telefon: 257049

DIRECȚIA DE SĂNĂTATE PUBLICĂ - serviciul de permanență: 254.438

GARDA FINANCIARĂ

B-dul Revoluției nr. 79, telefon: 280971

INSPECTORATUL TERITORIAL DE MUNCĂ ARAD

Str. Episcopiei nr. 11-13, tel.: 211762, 211862, 257251

AGENȚIA JUDEȚEANĂ PENTRU OCUPAREA FORȚEI DE MUNCĂ

Str. Călugăreni nr. 1A, tel.: 281998, 214551, 0357.412.500

CORPUL GARDIENILOR PUBLICI: tel.: 280.557

POLARIS M HOLDING
www.polaris.ro
office@polaris.ro
www.polaris.ro
Împreună pentru un oras curat!

Piața „Mihai Viteazul” - măr al discordiei între comercianți și autorități

Reprezentanții comercianților din Piața „Mihai Viteazul” au organizat ieri o nouă conferință de presă pentru a-și exprima protestul față de intenția autorităților locale de a demola spațiul în care ei își desfășoară activitatea. Pentru a-și argumenta refuzul, aceștia susțin că autoritățile locale nici nu au cerut avizul Comisiei Regionale 5 a Monumentelor Istorice Timiș, așa cum prevede legea. „Luând act de acest proiect exclusiv din presă și de la avizierul Primăriei nu înțelegem de ce până în acest moment nu a fost cerut avizul comisiei, atâta timp cât o asemenea investiție poate avea consecințe extraordinar de importante (majoritatea negative asupra întregului centru istoric). Când susținem acest fapt, ne referim la următoarele aspecte generale, o judecată de valoare detaliată impunându-se doar după constatarea întregii documentații: ● aglomerarea circulației carosabile într-o zonă sufocată deja din acest punct de vedere și susceptibilă de a se pietoniza parțial în viitor; ● nu știm să existe un studiu de trafic pentru această zonă; ● modificarea radicală a structurii și morfologiei zonale, istorice, prin umplerea unui spațiu public de tip piață urbană cu o construcție de tip „mall”; asemenea operațiuni sunt de neconceput în Uniunea Europeană; ● vecinătatea unor frânturi istorice de valoare; ● demolarea unei hale recent renovată cu o arhitectură valoroasă caracteristică pentru perioada interbelică....” se arată într-un document remis Primăriei Arad de către reprezentanții comisiei timișorene .

În baza acestui document, piețarii susțin că se vor adresa tuturor forurilor internaționale și comunității europene pentru stoparea demolării pieței Mihai Viteazul și pentru intrarea actualei piețe în categoria monumentelor istorice.

Pe de altă parte. micii întreprinzători au prezentat și o scrisoare deschisă adresată consilierilor locali, cărora le solicită să nu voteze proiectul primarului Gheorghe Falcă cu privire la acest subiect. **„Vrem să fim cât se poate de clari. Nu ne opunem nici unei inițiative care vine în sprijinul arădenilor, dar ceea ce dorește să facă Gheorge Falcă întrece orice limite. Inițiativa primarului nu este însoțită de un studiu de impact, scurt și mediu, asupra zonei. Mai mult, această inițiativă nu a fost supusă unei dezbateri publice adevărate și decente. ..Dorim chiar să contribuim la acest lucru și ne afirmăm în mod public toată disponibilitatea. Însă orice propunere sau încercare de dialog venită din partea noastră a fost respinsă în mod sistematic și de la înălțimea fotoliului de primar am fost tratați cu dispreț și aroganță. Gh. Falcă care se vrea un creștin-democrat nu este nici creștin, nici democrat și nici măcar popular. De asemenea facem un apel conducerii PNL Arad atât celei județene cât și celei municipale, să ne acepte o întrevedere, pentru a ne prezenta și noi doleanțele și propunerile privind modernizarea pieței fără a demola aspectul arhitectonic”.**

***

După ce în urmă cu o săptămână comercianții din piața Mihai Viteazul au organizat un miting în fața primăriei (n. n. care nu a iscat nici o reacție din partea autorităților), aceștia au depus o nouă cerere privind organizarea unui nou protest în stradă pentru ziua de astăzi, între orele 9.00-11. Solicitarea piețarilor a rămas însă fără răspuns...

Madiana Popescu

Cu pașaportul altuia

Polițiștii de frontieră, din cadrul Punctului de Trecere a Frontierei Turnu, au depistat, la ieșirea din țară, un bărbat care a încercat să iasă ilegal din România folosindu-se de un pașaport românesc aparținând unei alte persoane. Cercetările ulterioare au condus la concluzia că **Ion I.**, de 54 de ani, din Galați, a fost returnat din Franța, în cursul lunii iulie a.c., fiindu-i suspendat deptul de a mai călători în străinătate, pe o perioadă de un an. Polițiștii au mai descoperit că bărbatul intenționa să ajungă în Ungaria, pentru a-și găsi un loc de muncă, cu pașaportul pe care-l luase de la fratele său vitreg, fără acordul acestuia.

Ion I. s-a ales cu un dosar de cercetare penală, pentru săvârșirea infracțiunilor de fals privind identitatea și tentativă de trecere ilegală a frontierei de stat. În același timp, în funcție de declarațiile titularului pașaportului, urmează a se lua măsurile legale ce se impun și cu privire la săvârșirea infracțiunii de furt.

Eugenia Pantea

Cronica măruntă

● Deși s-a comportat ireproșabil în trafic, **H.T.I**, de 65 de ani, din Arad, a ajuns ajuns la spital într-o stare foarte gravă. Deplasându-se pe ciclomotoretă, bătrânul a fost acroșat din senin de către un autoturism marca Peugeot condus de **Voicu-Sorin V.**, de 30 de ani, din Mermești. Nefericitul eveniment rutier s-a consumat pe strada Cocorilor din vina șoferului care a virat la dreapta fără să se asigure.

● Un constănțean de 67 de ani a plătit scump intrarea într-o depășire neregulamentară. Accidentul în care au fost implicate două autoturisme marca Toyota, cea a „marinarului” și a cetățencei engleze care se deplasa regulamentar din sens opus, s-a petrecut luni seara pe DN 7, pe raza localității Nicolae Bălcescu. În urma impactului frontal, bărbatul s-a accidentat grav la cap și a fost transportat la Spitalul Clinic Județean Arad.

● Castelul regal de la Săvârșin și-a deschis în această săptămână porțile publicului larg, în regim de pensiune. Turiștii care doresc să înopteze în „așternuturi regale” trebuie să achite un tarif de 25 de Euro/ cameră. Primii clienți care au beneficiat de serviciile castelului sunt o familie de francezi care își petrec concediul în România.

● Mare ne-a fost mirarea când am văzut cum pasc vacile, nestingherite, în zona 3 din Micalaca. Unii vor să modernizeze Aradul, iar alții.... Cum este posibil să vină cineva cu vacile în oraș și să le lase să pască? Mai mult decât atât, în zonă nu era nimeni care să-l tragă la răspundere pe propietarul bovinelor. Păi, în astfel de condiții, cum să ne integrăm în U.E.?! Mai puțin și vom ajunge să vedem cum pasc vacile în centrul orașului. Adică, sub birourile primarului și sub nasul gardienilor publici.

● Autorii furtului din noaptea de duminică spre luni, de pe strada Avrig, a fost reținuți la nici 24 de ore de la comiterea faptei. **Pavel Alexandru Ș.**, de 15 ani și **Nicolae A.**, de 17 ani, au pătruns prin efracție în autoturismul lui T.K., de unde au sustras mai multe bunuri în valoare de 1 milion de lei.

Din fericire, până în momentul reținerii, cei doi delincvenți minori nu au reușit să valorifice „prada”, astfel că prejudiciul a fost recuperat în întregime. Adolescenții, care, din câte se pare, au mai săvârșit și alte infracțiuni de acest gen, sunt cercetați pentru furt calificat.

Cinci ore fără curent, la Vama Nădlac

În cursul zilei de ieri, între orele 11,30-16,30, activitatea de control la trecerea frontierei de stat, prin Punctul de Trecere a Frontierei Nădlac, a fost întreruptă, atât la intrarea în țară, cât și la ieșirea din România. **„Această măsură** - informează insp. princ. de poliție, **Robert Iudt**, purtătorul de cuvânt al I.J.P.F. Arad - **a fost luată ca urmare a întreruperii alimentării cu energie electrică a P.T.F. Nădlac, în scopul efectuării lucrărilor de branșare a tehnicii Poliției de Frontieră la grupul electrogen al Vămii Nădlac, pentru a se evita producerea unor întreruperi ale activității de control, în cazul unor disfuncționalități în alimentarea cu energie electrică, generate de condițiile meteorologice nefavorabile.”**

VAMA NADLAC
ROMANIA

Conducerea Inspectoratului Județean al Poliției de Frontieră Arad a dispus o serie de măsuri de dirijare a traficului rutier, în cursul zilei de ieri, prin Punctul de Trecere a Frontierei Turnu, pe sensul de ieșire din țară, fiind informate, în același timp, și autoritățile maghiare, în legătură cu acest fapt.

Eugenia Pantea
Foto: V. Obșitoș

Din gelozie, și-a tăiat soția cu cuțitul

Luni după-amiază, polițiștii din Zărand au fost sesizați despre faptul că numitul că **Gheorghe Gurzău**, de 35 de ani, din satul Cintei, și-a lovit soția de 26 de ani cu un cuțit. Victima a ajuns în stare gravă la Spitalul Orășenesc Chișineu-Criș.

Imediat, la nivelul Inspectoratului de Poliție Arad s-a constituit echipă operativă, care s-a deplasat la fața locului împreună cu procurorul criminalist, ocazie cu care s-a refăcut filmul agresiunii. Trăind cu suspiciunea că soția nu-i este tocmai fidelă, **Gheorghe Gurzău** și-a făcut curaj cu câteva păhărele de băutură, iar când a ajuns acasă a declanșat scandalul. Luat de val, bărbatul a apelat și la un cuțit cu care și-a lovit soția în zona arterei femurale, provocându-i leziuni ce-i puteau fi fatale. Mai grav este faptul că agresorul și-a lăsat consoarta într-o baltă de sânge, dispărând rapid de la locul faptei. Organele de ordine i-au luat - însă - urma și la scurt timp l-au reținut pe baza unei ordonanațe emisă de Parchetul Arad. Soțul gelos riscă să-și petreacă următorii cinci ani în închisoare pentru comiterea infracțiunii de vătămare corporală gravă.

C. Mnerie

Țigări (aparent) de contrabandă

În cadrul unei acțiuni desfășurate de lucrătorii Biroului de Combatere a Infracționalității Transfrontaliere și D.P.F.I.R. Arad, pe linia combaterii traficului de țigări, în data de 22 august a.c. au fost oprite, pe ruta Nădlac-Arad, două autoturisme, conduse de timișorencele Daniela J., de 24 de ani și Cornelia S., de 50 de ani. În urma controlului, s-a constatat că acestea transportau 1990, respectiv 1265 de pachete de țigări Ronson și Marble, netimbrate, pentru care nu au putut prezenta documente justificative și pe care au declarat că le-au cumpărat de la diferite persoane din localitatea Nădlac, în scopul revânzării.

„În baza celor constatate, au fost sesizați lucrătorii Gărzii Financiare Arad, care au luat măsura ridicării bunurilor - a căror valoare totală este de 78 de milioane de lei - în vederea confiscării. Totodată, contravenientele s-au ales și cu două amenzi pe măsură, în valoare de 200.000.000 de lei, fiecare.” - informează **Robert Iudt**, purtătorul de cuvânt al Poliției de Frontieră Arad.

Eugenia Pantea

ISJ în control la școlile din județ

Conducerea **Inspectoratului Școlar Județean Arad** - reprezentată de prof. **Marius Göndör**, inspector școlar general și prof. **Maria Orodan**, inspector școlar general adjunct - a purces ieri la un control inopinat al școlilor din județ, pentru a afla dacă și în ce fel se pregătesc pentru începerea noului an școlar. Au fost verificate zece unități de învățământ - grădinițe, școli primare, școli generale, licee teoretice, grupuri școlare - din localitățile **Zimand Cuz, Zimandu Nou, Andrei Șaguna, Șimand, Nădab și Chișineu-Criș.** Majoritatea școlilor se prezentau acceptabil pentru momentul actual (cu trei săptămâni înainte de deschiderea anului școlar), iar acolo unde lucrurile stagnau, inspectorul școlar general i-a impulsionat pe directorii școlilor, așa încât pe 12 septembrie elevii și profesorii să intre în clădiri cel puțin igienizate. Vom reveni.

C. L.

S.C. „Adevărul” SRL nu-și asumă responsabilitatea pentru conținutul articolelor publicate, aceasta revenind în exclusivitate autorilor.

Zilnic ROMÂNIA-GERMANIA
Pletl
18 ani experiență
La aceste numere ne puteți contacta 24 de ore:
0257/561377
0257/563011
0257/252291
• Călătorii în autocare noi și moderne
• Însoțitoare de bord pe tot parcursul călătoriei
• Cafea, ceai - gratuit!
• Prânzul în Ungaria-gratuit!
• În preț sunt incluse 70 kg.bagaj
• La 6 călătorii într-un an calendaristic, a 7-a este gratuită.
Siguranța și confortul
FAC DIFERENȚA!
(c.459/2004)

ATLASSIB
O POARTĂ DESCHISĂ SPRE EUROPA
Te invităm cu noi in
BELGIA
OLANDA
ELVETIA
de la 116 €
INFORMATII la tel:
0257/251871, 256595
NR UNIC pentru RO:
08010100100 (cu tarif de impuls local)
(c.3/2004)

Curățenia orașului - la punga Primăriei

(Urmare din pagina 1)

Zone „fierbinți”

La Sânicolau, în imediata apropiere a viaductului, s-au format, de-a lungul timpului, câteva delușoare ce s-au integrat, deja, în peisaj, prin depunerea constantă, acolo, a pământului, materialelor de construcții, cărămizilor, betoanelor, a molozului etc. De câteva ori, firmele de salubrizare din oraș au curățat zona, însă lumea n-a ținut cont că municipalitatea a investit niște sume în plus pentru igienizarea cu pricina, continuând să se scape de mizerii în spațiile cu care deja sau obișnuit.

O altă rampă ad-hoc de depozitare a gunoaielor (pe lângă lege) s-a format și pe malul Mureșului, sub Podul Rutier ce asigură accesul spre Aradul Nou. Aici însă, dacă până nu demult erau aduse doar materiale rezultate din construcții, acum se aruncă și gunoaie menajere, astfel că pescarii, de pildă, sunt nevoiți să-și întindă firele mult mai la vale, spre a nu fi tulburați de șoboani, țânțari, muște și alte viețuitoare amatoare de murdării și mirosuri pestilențiale.

Nici Piața Heim Domokos (sau Piața Veche) nu a scăpat cu față curată, la propriu, măcar că se află la doar o aruncătură de băț de centru. Undeva, în proximitatea perimetrului pomenit, se construiește un hotel, ai cărui constructori nu-și bat capul cu strângerea gunoiului într-un loc anume, din care să-l transporte, ulterior, la rampa autorizată. Este mai simplu pentru ei să depună materialele rezultate din construcții în vârful mormanului de gunoi gata format, din chiar inima piațetei. Și este și gratis, dacă e s-o spunem pe șleau.

Despre rampa ilegală de gunoi de pe Șezătorii parcă nici nu mai are sens să scriem. A făcut obiectul atâtor materiale publicate în ziarul nostru, încât acum, dacă o pomenim, o facem doar pentru a nu văduvi tabloul general al rampelor neorganizate din municipiu. De altfel, pentru a-l completa cât mai riguros, se cuvine să menționăm, pentru municipalitate, și alte câteva străzi care „strigă” după salubrizare: Ogorului, Merișor, Ciocârliei, Eftimie Murgu, Aprodu Purice, Calea Aurel Vlaicu, străzile Orient, Cometei, Iacob Mureșan, Digului, Mărului, Fleza Sud și multe, multe altele. Mai mult, o situație specială comportă strada Ion Flueraș, care pur și simplu este obturată, pe la mijloc (aproximativ la intersecția cu strada Baba Novac) de o rampă de gunoi neorganizată. Cetățenii din zonă sunt atât de nemulțumiți, încât, după ce ne-au spus, într-un glas, că mormanul de gunoi **„crește doar noaptea, când vin diverși cetățeni cu căruțele pline și-l aruncă, fără griji”**, i-au sugerat municipalității **„să dea terenul acela, de circa 200 de metri pătrați, unor cetățeni onești, care să-și construiască pe el case, că și-l vor salubriza singuri, fără să mai fie nevoie de intervenția unei societăți specializate... Așa însă...”**

„Munți” de moloz, la cinci minute de centru în Piața Veche

Focare de infecție

Având în vedere că aceste spații constituie, pentru locuitorii din imediata lor apropiere, adevărate focare de infecție, am luat legătura cu Agenția de Protecție a Mediului Arad. Ing. **Dana Dănoiu**, directorul executiv al instituției, ne-a declarat. **„De-a lungul timplui, cetățenii, presa și unele autorități locale au semnalat prezența unor locuri, în municipiu, unde depozitarea deșeurilor se face în mod neorganizat și, evident, ilegal. Aceste depozite reprezintă permanente surse de disconfort pentru locuitori și un pericol constant de îmbolnăvire pentru populație, datorită vectorilor purtători de microbi (rozătoare, câini vagabonzi etc.), care circulă în aceste perimetre. În trecut au existat o serie de acțiuni de depistare și lichidare a acestor amplasamente, desfășurante de reprezentanți ai Primăriei municipiului Arad, împreună cu Corpul Gardienilor Publici, Garda de Mediu și societatea de colectare a deșeurilor din municipiu. S-au depus eforturi susținute, îndeosebi din punct de vedere financiar, pentru ecologizarea zonelor respective, dar, din păcate, nu s-a schimbat și mentalitatea cetățenilor, care continuă să creeze astfel de probleme. Atribuțiile privind controlul faptic al unor astfel de amplasamente, relativ la sesizările cetățenilor sau a autorităților locale, revin Comisariatului Județean Arad al Gărzii Naționale de Mediu.”**

La rândul său, **Dorin Sârbu**, comisarul-șef al Gărzii de Mediu Arad, ne-a declarat: **„Practic, ne este imposibil să supraveghem, 24 de ore din 24, aceste locuri neamenajate în care se aruncă tot felul de gunoaie. În general, rampele acestea ilegale, din cartiere, sunt căutate noaptea; gunoiul se transportă cu căruțele, de cele mai multe ori, fapt pentru care o rezolvare ar putea fi, ca și în alte orașe din țară, interzicerea circulației căruțelor în municipiu. Altfel... ne este extrem de greu să depistăm cine sunt aceia care aruncă gunoiul în toiul nopții unde nu trebuie. Cele câteva amenzi pe care le-am dat în acest sens sunt nesemnificative. Avem de-a face, cred eu, cu o problemă pe care doar municipalitatea o va putea rezolva cu adevărat.”**

Până la municipalitate însă, am căutat să consemnăm și punctul de vedere al S.C. „Polaris M Holding” Arad, firma de salubritate care se ocupă de curățenia orașului. Directorul acesteia, **Monica Jitariu**, ne-a spus: **„Dezafectarea rampelor neorganizate reprezintă o sarcină contractuală a S.C. „Polaris M Holding” S.R.L., conform contractului de concesiune încheiat cu Primăria municipiului Arad.** Această activitatea pesupune: **inventarierea terenurilor cu deșeuri abandonate** de către reprezentanții societății noastre, împreună cu inspectorii de specialitate din cadrul Primăriei municipiului Arad (**etapă realizată în primul trimestru al anului 2005**); **emiterea unor comenzi ferme, din partea Primăriei Arad**, către S.C. Polaris M Holding, pentru dezafectarea acestora (**etapă care presupune alocarea de resurse financiare în acest sens**); respectiv, S. C. Polaris M Holding, în baza comenzilor primite, intervine prompt în vederea dezafectării zonelor în care sunt abandonate deșeuri. Astfel, conform procesului-verbal de inventariere, încheiat între reprezentanții firmei noastre și primăria Aradului, au fost identificate 24 de terenuri - domeniu public - pe care sunt depozitate deseuri abandonate. În anul în curs, S.C. Polaris a dezafectat, conform etapelor prezentate anterior, următoarele terenuri: str. Fecioarei și zonele adiacente, str. Henri Coandă, inclusiv zona adiacentă Mal Mureșel, respectiv zonele adiacente străzilor Dornei și Grigore Alexandrescu. **În funcție de solicitările Primăriei municipiului Arad, în baza comenzilor emise, S.C. Polaris va interveni** pentru dezafectarea celorlalte terenuri inventariate, pe care sunt abandonate deșeuri.”

***

Cu alte cuvinte, depinde de Primărie, în întregime, ca Aradul să devină un oraș curat. Astfel că am consemnat, în fine, punctul de vedere al reprezentanților acesteia, remis prin Biroul de presă al instituției: „Nu contestă nimeni utilitatea unui astfel de proiect, care, fără îndoială, ar schimba în bine fața orașului. Din păcate însă, după ce s-a efectuat un simplu calcul matematic, valoarea estimativă a salubrizării spațiilor neamenajate depășește cu mult suma de 300.000 de euro, bani care, nefiind cuprinși din timp în bugetul pe anul acesta, ne va veni foarte greu să-i alocăm, deoarece lista de priorități a Aradului, așa cum bine se știe, cuprinde și alte obiective majore. Asta nu înseamnă însă că vom scăpa vreo clipă din vedere curățenia, încercând să canalizăm fonduri, dacă nu la rectificările bugetare din această toamnă, cel târziu să prindem aceste sume în bugetul pe anul viitor. Salubrizarea însă, fără îndoială, nu o vom putea realiza, indiferent câți bani am aloca pentru întreținerea curățeniei, fără a avea de partea noastră și cetățenii Aradului; aceștia, dacă ar da dovadă de o conduită civică adecvată, nu ne vor aduce în situația de a cheltui sume uriașe din cauza neglijenței și a nepăsării unora. Arădenii trebuie să înțeleagă că, în cele din urmă, fonduri se vor găsi pentru o curățenie generală, însă trebuie găsite și soluții pentru păstrarea curățeniei în aceste locuri. Or, ar fi trist să constatăm că doar amenzile drastice vor reuși să mențină situatia sub control.”

Gunoi cu... acoperiş. Sub Podul Traian zac mormane de moloz

Foto: Ştefan Matyaş

MIERCURI, 24 AUGUST 2005

TVR 1

7,00 Jurnalul TVR
7,15 Orașele Italiei - doc.
7,45 Euro-dispecer
8,00 Portul miracolelor - s.
8,50 Miss World România
9,00 Sănătate pentru toți - rel.
9,30 Teleshopping
10,00 Justiție militară - s.
11,00 Felicity - s.
11,55 Euro-dispecer
12,00 Zestrea românilor - rel.
13,00 Damon - s.
13,30 Chip și Dale - d.a.
14,00 Jurnalul TVR. Știri
14,30 Teleshopping
15,00 Orașele Italiei - doc.
15,30 ... sed lex!
16,00 Conviețuiri
16,55 Oameni de epocă
17,30 Travelling circular
Portret: Mircea Albulescu
18,30 Damon - s.
19,00 Jurnalul TVR
20,00 Flori pentru Algernon - dramă, Canada, '00
21,50 Circul Soarelui
22,00 Jeremiah -s.
23,00 Jurnalul TVR
23,30 Miss World România
23,35 Tentația - thriller, coprod., '01
1,25 Travelling circular - rel.
2,25 Jurnalul TVR - rel.

TVR 2

7,00 Sărută-mă, prostule!- s., rel.
8,00 Teleshopping
8,30 Euro-dispecer
8,35 Fiica oceanului - s. rel.
9,00 Rebelii - s., rel.
10,00 Tonomatul de vacanță
11,45 Pasiuni - s.
12,35 Euro-dispecer
12,40 Verdict: crimă - s.
13,30 Teleshopping
14,00 Desene animate. Sagwa, pisica siameză
14,30 Fiica oceanului - s.
15,00 Împreună în Europa
16,00 Călătorii de suflet - doc.
16,30 Sabrina - s.
17,00 Panoramic sud-vest (emisiune în limba maghiară)
17,30 Magazin estival
18,30 Știri regionale
18,45 Omul zilei
19,00 Soția lui Lorenzo - s.
20,00 Dragul de Raymond - s.
20,30 Verdict: crimă -s.
21,30 Jurnalul TVR
22,00 Jurnalul Euronews pentru România
22,15 Iubire pătimașă - dramă, coprod., '96, p.III
0,00 American Gothic - s.
0,55 Euro-dispecer
1,00 Două roți-rel.
1,30 Dragul de Raymond- s.
2,00 Secrete bine păzite - dramă, Franța, 2002, p.IV
3,50 Soția lui Lorenzo - s., rel.

PRO TV

7,00 Știrile Pro TV
* Ce se întâmplă doctore?
9,15 Tânăr și neliniștit - s., rel.
10,15 Destine răscumpărate - s.
11,15 Tu ești, tu câștigi!
12,15 Zâmbete într-o pastilă
13,00 Știrile Pro TV
13,45 Zâmbete într-o pastilă
14,15 Amăgiri criminale - dramă, SUA, 1987
Cu Matt Salinger, Lisa Eilbacher, Bonnie Bartlett
16,00 Tânăr și neliniștit - s. (AP)
Cu Eric Braeden, Melody Scott Thomas
17,00 Știrile Pro TV
17,45 Tu ești, tu câștigi! - divertisment
18,55 Sport
19,00 Știrile Pro TV
20,15 În luptă cu natura dezlănțuită - acț., SUA, 2002
22,15 La bloc - rel.
23,00 Știrile Pro TV
23,45 Vreau să fiu mare
23,50 Fastlane: Cursa vieții și a morții - s.
1,00 Știrile Pro TV. Știri
2,00 Renegatul - s.
3,00 Destine răscumpărate - s., rel.
4,00 Bucătăria lui Radu - rel.
4,30 Chestiunea zilei - rel.
5,00 Parte de carte - rel.
6,00 Teo - rel.

TV ACASĂ

6,15 Luna - rel.
8,15 Culoarea păcatului - s., rel.
9,15 Mama vitregă - s., rel.
10,10 Anita - s.
12,15 Amazoana - s.
13,15 Valentina, grăsuța mea frumoasă - s.
14,15 Legături de familie - s. (AP)
15,30 Luna - s. (AP)
17,30 Povești adevărate. Cu Dragoș Stănescu
18,05 Vremea de acasă
18,10 Pariul iubirii - s. (AP)
Cu: Paty Manterola, Juan Soler
20,00 Mama vitregă - ș.
Cu: Cesar Evora, Victoria Ruffo
21,00 Culoarea păcatului - s.
Cu: Tais Araujo, Giovanna Anfonelli
22,00 Anita - s.
Cu: Ivonne Montero, Jorge Enrique Abello
0,00 Legături de familie - s.,rel.
1,00 Poveștiri adevărate - rel.
1,30 De 3 x femeie - rel.
3,15 Corazon latino - rel.
4,30 Rețeta de acasă - rel.
5,00 Îndoiala - s.

HBO

6,00 Concert Britney Spears - Live at Onyx Hotel
7,35 Anita și eu - dramă, M. Brit., 2002 (AP)
9,05 Nume în marmură - acț., coprod., 2002 (AP)
10,40 Pierduți în America - comedie, 1985
12,15 Teoria ferestrei - com., Canada 2004
13,45 Învingătoarea - dramă, '03
15,15 Casa din Umbria - dramă, M. Britanie, 2003 (AP)
17,00 Stăpânul inelelor - Cele două turnuri- av., 2002 (AP)
20,00 Cum scăpăm de Coana Mare? - com., 2004
21,45 Jurnalul lui Ellen Rimbauer - dramă, '03
23,15 Gigli - comedie, romantică, 2003 (12)
1,15 Pactul tăcerii - thriller, Fr., 2003 (12)
2,45 Băieții din cartier - dramă, 1991
4,35 Restaurantul - comedie, 2000 (12)

PRIMA TV

7,30 News Radio - s., rel.
7,55 Sport cu Florentina
8,35 Sunset Beach - s., rel.
9,25 Dragoste și putere - s., rel.
10,00 Kensky Show - rel.
10,55 Clip art
11,00 Monica - rel.
12,05 Teleshopping
12,35 Bani la greu
13,30 Teleshopping
14,00 Sunset Beach - s.
15,00 Dragoste și putere - s.
16,00 Mutant X - s., rel.
16,55 News Radio - s.
Cu Dave Foley
17,30 Cash Taxi - rel.
Cu Gabi Jugaru
18,00 Focus. Cu: Magda Vasiliu și Adrian Bucur
19,00 Special - doc.
20,00 Cine râde la urmă... - com. romantică, SUA, '01
Cu Camryn Manheim, Scott Cohen, Alexandra Lee
22,00 Cash Taxi
Cu Gabi Jugaru
22,30 Trăsniți în NATO - s.
Cu Toni Ionescu
23,00 Focus plus. Știri.
Cu Cristina Țopescu
23,45 Mutant X - s.
0,45 Guinesss - lumea recordurilor
1,45 Focus plus - rel.
2,45 Bani la greu.
Cu Andrei Duban
Concursuri și premii în direct
3,30 Clubul de noapte.
Concursuri și chat

ANTENA 1-TV ARAD

6,10 Magazin sportiv - rel.
6,30 Știri Arad, sport, meteo - rel.
7,00 Observator
8,00 În gura presei - rel.
Cu Mircea Badea
9,00 Anastasia - s., rel.
10,00 Comedia animalelor
10,30 Știri Arad, sport, meteo-rel.
11,00 Emis. în lb. germană
11,30 Teleshopping
12,00 Dădaca - s.'
13,00 Observator
13,45 Reîntâlnirea cu Jeannie - comed., SUA, 1991
Cu Barbara Eden, Bill Daily, Ken Kercheval
16,00 Observator
16,30 Știri, sport, meteo
16,45 Vivere - A trăi cu pasiune - s.
18,00 Anastasia - s.
19,00 Observator
20,00 Sport * Meteo
20,30 Don Juan de România - divertisment
Cu Jojo și Smiley
21,50 Fotbal: Iner Milan-Șahtior
22,30 Observator
Cu Letiția Zaharia
0,00 Parcul câinilor - comedie, Canada, '99
Cu Natasha Henstridge, Luke Wilson, Kathleen Robertson, Janeane Garofalo
2,00 Concurs interactiv
3,00 Observator
4,00 Dădaca-s.rel.

INFO TV

9,00 Info 2 - rel.
10,00 Recoltă sângeroasă - f. rel.
11,30 Videoclipuri
12,00 Dacă e marți, e Schwartz - rel.
13,00 Info 1 - rel.
14,00 Atitudini UAV - rel.
15,00 În actualitate - rel.
16,00 Infotext
17,00 Emisiuni minorități (germană)
17,30 Videoclipuri
18,00 Info 1
19,00 În actualitate
20,00 Blanche - documentar
21,00 Forțe de elită - doc
22,00 Info 2
23,00 Apărătorii - western
0,30 Videoclipuri
1,00 Infotext

Arădenii despre... 23 august

(Urmare din pagina 1)

KENDERESSY MARIA, 40 de ani, funcționară. *Îmi aduce aminte de vremurile când mergeam la defilare, apoi mâncam mici la pădure. Era o sărbătoare frumoasă. Ne aduce însă, aminte și de perioada comunistă care, pentru mine, nu este atât de plăcută.*

ANONIM. *Când eram adolescentă, 23 august însemna mult mai mult decât acum. Știam că este o sărbătoare când eram liberă, se organiza defilare, simțeam ceva. În schimb, de câtiva ani nu se mai simte nimic. Muncesc și sunt de dimineața până seara la serviciu.*

POP LADISLAU, 43 de ani, strungar. *Pe vremea lui Ceaușescu a fost sărbătoare mare. Acum nu mai este valabilă. Pentru clasa muncitoare a avut o semnificație, dar acum nu mai are nici una.*

CIUBOTA MARIA, 52 de ani, pensionară. *A fost 23 august, dar acum nu se mai sărbătorește. Nu mai are nici o semnificație în ziua de astăzi. Este o zi normală, ca oricare alta.*

GRAPINA ILIE, 35 de ani, agricultor. *Ziua națională a României.*

AMBRUȘ FERENC, 46 de ani. *Știe toată lumea ce semnificație are. Ziua de 23 august simbolizează terminarea celui de-al doilea război mondial.*

CHIRU APOSTU, 64 de ani, pensionar. *Este ziua internațională a României. S-a sărbătorit în perioada comunismului, dar acum nu se mai sărbătorește.*

MORARU, 80 de ani, pensionar. *A fost ziua eliberării României de sub jugul fascist.*

UNGUREANU ELENA, 75 de ani, pensionară. *23 august este o amintire. Se sărbătorește terminarea războiului. Mai mult nu pot să știu.*

Foto: Ștefan Matyaș

TVA se va majora la 22% de anul viitor

Taxa pe Valoarea Adăugată (TVA) se va majora, de la 1 ianuarie 2006, cu 3% iar contribuțiile sociale la bugetul de stat vor fi diminuate cu câteva procente, a afirmat, marți, vicepreședintele Partidului Național Liberal (PNL), Dan Radu Rușanu, la cursurile Școlii de vară a tinerilor liberali ce se desfășoară la Mamaia.

El a arătat că principala cauză a creșterii TVA o reprezintă pagubele mari produse de inundații. **„Dacă nu erau calamitățile am fi putut să reducem contribuțiile sociale fără majorarea de TVA"**, a explicat Dan Radu Rușanu.

În opinia sa, avantajele acestei politici fiscale constau în faptul că de reducerea contribuților sociale beneficiază toți cetățenii în vreme ce majorarea TVA o resimt cei care cumpără mai mult.

Rușanu a recunoscut, însă, că aceste măsuri nu-i ajută pe pensionari, care nu beneficiază de reducerea contribuțiilor sociale dar plătesc TVA mare.

Vicepreședintele PNL a apreciat că în anul 2006 România poate rezista șocului inundațiilor din acest an, dar nu poate diminua contribuțiile sociale mai mult de 2 sau 3% , așa cum s-a stabilit în programul de guvernare. El s-a declarat susținătorul menținerii cotei unice de impozitare la 16%, arătând că impozitele mici permit o mai bună colectare a banilor la buget și, totodată, atrag investitorii. **„Prin cota de 16% beneficiază și cetățenii dar și companiile care oferă mai multe locuri de muncă. Deocamdată, e adevărat, mai prost plătite, dar mai multe"**, a declarat Dan Radu Rușanu.

Vicepreședintele PNL s-a referit, totodată, la actuala tendință de întărire a leului în raport cu dolarul și euro considerând-o artificială pentru că nu există o creștere economică pentru susținerea leului. Rușanu a fost de părere că, în timp, dolarul și euro vor crește în raport cu leul.

Școlile din Nădlac solicită ajutorul deputatului Lia Ardelean

Deputatul conservator Lia Ardelean, s-a deplasat, la sfârșitul săptămânii trecute, în orașul Nădlac, purtând discuții cu autoritățile locale și cu cetățenii. Cea mai gravă problemă atinsă a fost aceea a școlilor din oraș, nouă clădiri din zece fiind retrocedate diverselor culte religioase. Administrația plătește anual chirie 377milioane lei, fără posibilitatea unor investiții pentru îmbunătățirea condițiilor în care se desfășoară procesul de învățământ, întrucât la cinci ani de la retrocedarea imobilelor acestea vor fi evacuate. În această situație, autoritățile locale au apelat la deputatul Lia Ardelean, cerându-i sprijinul pentru obținerea sumei de 45 de miliarde de lei, necesară pentru construirea unui „campus școlar". **„Am aflat că nici înainte nici după revoluție nimeni nu a investit în învățământul din Nădlac. Situația din această localitate de frontieră este dramatică și trebuie să intervenim pentru intrarea în normalitate"**, a declarat Lia Ardelean. ● Cetățenii care au participat la întrunire au semnat în tabelele pentru susținerea proiectului de lege privind verificarea averilor care nu pot fi justificate, apreciind demersul conservatorilor pentru lupta împotriva corupției. ● Sâmbătă și duminică, Lia Ardelean a participat la la sărbătoarea „Fiii satului" în localitățile Almaș și Socodor.

S. Todoca

Cotta Collection
Un vis împlinit.
Vizitati magazinul Cotta Collection din
GEMI Center Micalaca

~~PRET 2538 lei 25.380.000 lei~~

PRET 1999 lei 19.990.000 lei

Capri
3-1-1

Pretul este valabil pentru piele artificiala in limita stocului disponibil.

(c.1217/2005)

Întrebat dacă UDMR promovează autonomia teritorială

Marko Bela se înfurie

Cu câtva timp în urmă, la școala de vară de la Balvanyos a avut loc o „reconciliere istorică", Marko Bela, președinte al UDMR și vicepremier al României în exercițiu, a stat, după mulți ani, la aceeași masă cu Lászlo Tökes. Acesta a vorbit pe față despre obiectivul obținerii autonomiei teritoriale a Ardealului,respectiv a unor zone locuite de maghiari, cum ar fi Ținutul Secuiesc. Deși, așa cum spuneam, Marko Bela era acolo ca membru marcant al Guvernului României și ca președinte al UDMR, nici măcar nu a încercat să-și exprime un punct de vedere. Kiraly Andras, președintele UDMR Arad, mi-a declarat atunci că Marko Bela nu a vrut să agite spiritele și de aceea nu a reacționat în nici un fel. Profitând de prezența la Arad a lui Marko Bela, cu ocazia inaugurării Parcului Reconcilierii, am încercat să obțin din partea domniei-sale niște clarificări sau măcar a unor puncte de vedere, fără nici cea mai mică intenție de a intra într-o polemică. Iată cum a decurs discuția...

- D-le președinte, la conferința de presă ați spus că, după realizarea Parcului Reconcilierii, urmează să se realizeze, în timp, și reconcilierea. Adică, nu s-au reconciliat românii și maghiarii ?

- S-a evoluat foarte mult pe calea reconcilierii. Însăși existența acestui parc, reamplasarea Statuii Libertății, demonstrează acest lucru dar, totuși, e nevoie de un timp îndelungat pentru a crea niște relații echitabile, statornice, între majoritate și minoritate. Niciodată nu am fost de acord cu cei care au afirmat că deja au rezolvat toate problemele conviețuirii și ale reconcilierii. Nu, este vorba despre un proces, am găsit niște soluții, dar mai este nevoie de multe alte soluții.

- La școala de vară de la Balvanyos ați fost alături de pastorul Lászlo Tökes, care a vorbit pe față despre autonomia teritorială și nu v-ați exprimat în nici un fel. Pentru a clarifica acest aspect, vă întreb acum, și vă rog să-mi răspundeți la modul concret : are UDMR-ul ca obiectiv obținerea autonomiei teritoriale a Transilvaniei ?

-Nu era vorba de Transilvania, era vorba ca în cazul unor zone locuite de maghiari să se găsească formele specifice de autonomie administrativă, dar formele acestea trebuie să găsească niște condiții egale pentru maghiari și români sau alte naționalități care trăiesc în acea unitate administrativ-teritorială. Da, noi suntem pentru anumite forme de autonomie, autonomie culturală, autonomie administrativă, inclusiv autonomie locală. Mie îmi place să spun autonomie administrativă, fiindcă încerc să definesc în așa fel dezideratele încât să fie cât mai bine.

- Dumneavoastră sunteți un diplomat, dar vă rog să îmi răspundeți pe românește : prin autonomie teritorială se înțelege scoaterea acelor teritorii din teritoriul României. Dorește sau nu dorește UDMR acest lucru ?

- Atunci, discutați cu altcineva, mulțumesc pentru interviu...

- Puteți să-mi răspundeți prin da sau nu

- Am promis interviu și la alții, discutați cu altcineva...

● Aceasta a fost tentativa de a-l face pe președintele UDMR care, întâmplător, este și vicepremier al guvernului României, să spună concret ce dorește UDMR. Mai mult ca sigur, această a doua calitate îi interzice să răspundă sincer la întrebare, pentru că ar fi un conflict de interese. Îi interzice să spună, dar nu îi poate interzice să gândească, iar cei care l-au pus vicepremier știu acest lucru. Nu îi acuz pe maghiari că cer, este firesc să fie așa. Kiraly Andras, președintele UDMR Arad, mi-a declarat, în cadrul unui interviu, că UDMR are în vedere și posibilitatea obținerii autonomiei teritoriale a unor zone, însă nu acum, ci într-un viitor nu chiar apropiat, și asta, numai în condițiile în care situația concretă, având în vedere integrarea europeană, o va permite, ba chiar o va impune, fără ca cineva să fie împotrivă. Cred că dacă d-l Marko Bela mi-ar fi răspuns la fel, nimeni nu s-ar fi „inflamat". Sau, ar fi putut să spună pur și simplu că nu comentează, că vicepremierul Guvernului României nu poate vorbi în numele UDMR-ului. **„Numai prin vindecarea rănilor trecutului putem avea un viitor. Pentru aceasta însă, trecutul trebuie cunoscut, pentru că prin uitarea lui, demonii pot reînvia"**, a spus la inaugurarea Parcului Reconcilierii, Ono Siemens, reprezentantul Comisiei Europene la București.

Simion Todoca
Foto: Ștefan Matyaș

N-a „dansat" decât o vară

(urmare din pagina 1)

Deși a demonstrat că nu a făcut nici o ilegalitate, Gh. Seculici a fost etichetat de mass-media ca o persoană care a făcut afaceri ilegale cu ginerele său, primarul Gh. Falcă. Cel mai vehement post a fost Antena 1, pe care Codruț Șereș o avea la îndemână prin intermediul șefului său de partid. Astfel țara, prin mijlocirea televiziunilor particulare, a putut afla cine patronează marea corupție din România: vicepremierul Gh. Seculici!

Grav a fost pentru el că partidul l-a lăsat de izbeliște, deși a demonstrat că e nevinovat. De ce nu l-a ajutat partidul? Dintr-un motiv care ține de sistemul clientelar al partidului. Cel care l-a dus pe Seculici la București a fost Traian Băsescu. Dar postul de vicepremier mai era râvnit de Cezar Preda, care în repetate rânduri l-a atacat pe urmă pe Gh. Seculici, de Gheorghe Pogea, actualul vicepremier și omul de încredere al lui Videanu, dar și de alți doritori de funcții înalte aducătoare de putere și ce urmează după.

Așadar, Gh. Seculici a fost lăsat de Băsescu la discreția partidului. Vina lui Seculici, pentru că în demitere are și el vinile lui, a fost că nu a știut să-și gestioneze relațiile în partid, dar mai ales nu a știut să-și gestioneze funcția. Gh. Seculici a înțeles cam târziu că politica de București nu se aseamănă cu politica de Arad. A pierdut prea multă vreme până a înțeles acest lucru și nu a pus piciorul în prag de la bun început. N-a reușit să cultive nici relația cu premierul Tăriceanu și comunicarea dintre cei doi a fost ca și inexistentă.

Gh. Seculici îmi spunea la un moment dat că nu știe, practic, care îi este obiectul muncii. Și-a dat seama că funcția pe care o deține este mai mult una politică și de decor, dar s-a complăcut și el în această situație. Până a venit povestea cu semnătura. Atunci a vrut să demonstreze ce înseamnă să fii vicepremier și a fost „lucrat" de sistemul mafiot. Gh. Seculici a mai făcut o greșeală. Nu a divulgat povestea cu semnătura decât prea târziu și chiar dacă Băsescu l-a felicitat pentru rezistență în fața mafiei, nu l-a mai apărat atunci când s-a pus problema remanierii. Băsescu își are jocurile lui politice, iar Seculici n-a mai făcut parte din aceste jocuri politice.

Mai mult, așa cum am precizat, Gh. Seculici nu a intrat în sistemul clientelar al partidului. Iar sistemul l-a marginalizat, apoi l-a eliminat. Să ne amintim că la Convenția Națională a PD, deși a candidat la funcția de vicepreședinte, iar ca vicepremier era obligatoriu să obțină o funcție înaltă pe linie de partid, Gh. Seculici a fost eliminat de către Blaga, Boc și Videanu. Și asta pentru că trebuia să fie eliminat, pe cale de consecință, și din funcția de vicepremier, pe care Videanu o dorea pentru protejatul său Gh. Pogea încă de la începutul guvernării.

Am arătat aici doar câteva date care demonstrează că demiterea lui Gh. Seculici era iminentă. Iar pentru această demitere au concurat atât persoane ale mafiei românești, cât și propriii colegi de partid. Pentru a-ți păstra funcțiii înalte trebuie să intri în jocurile sistemului clientelar. Cine nu știe să intre în aceste jocuri și să-și gestioneze poziția, o pierde cu prima ocazie. În București sistemul clientelar este uns cu toate alifiile și dacă nu ai „alifia" personală pentru a unge sistemul, poziția începe să scârțâie, scârțâitul deranjează și ești scos din sistem.

Cunoscând mai îndeaproape „entuziasmul" cu care Gh. Seculici a acceptat funcția de vicepremier, dar mai ales tribulațiile prin care a trecut acesta de când a preluat funcția, chiar dacă a durat doar o vară, îmi închipui că Gh. Seculici nu e prea afectat de pierderea funcției. Decât, eventual, dacă nu-și activează orgoliile. Dacă va privi lucrurile într-o perspectivă mai largă și mai inteligent, Gh. Seculici va înțelege curând că pierderea unei funcții oricât ar fi de mare această funcție poate însemna o experiență și nimic mai mult. Și, eventual începutul unui nou drum.

Oricum, îi spun ceea ce i-am spus atât lui, cât și altora: domnii nu au ce căuta în politică. Să mai precizăm că un alt vicepremier, Marko Bela a declarat ca *„Gh. Seculici și-a făcut treaba, schimbarea lui făcându-se strict pe criterii politice".* Curat politice, să cânte muzica!

Doar socialiștii arădeni au cinstit 23 August

Partidul Alianța Socialistă a fost singura formațiune politică arădeană care a depus ieri, 23 August, o coroană de flori la Monumentul Ostașului Român din Piața Avram Iancu. Președintele Mihai Lelik și prim-vicepreședintele Ioan Șoimoșan, care au depus coroana, și-au exprimat dezamăgirea că și în acest an socialiștii sunt singurii care fac acest lucru. **„Nu știu de ce unii se încăpățânează să numească 23 August o sărbătoare comunistă. Actul de la 23 August a fost realizat cu acordul Regelui Mihai și a scurtat războiul cu câteva luni, lucru recunoscut de către toate țările implicate în conflict. Așadar, nu văd care este motivul pentru care acest act a fost aruncat la lada de gunoi a istoriei. Măcar evreii ar trebui să cinstească memoria ostașilor români care s-au jertfit, pentru că scurtarea războiului a însemnat inclusiv salvarea vieților a zeci de mii de evrei"**, a declarat Lelik

S. Todoca

„Războiul secret al minciunii"

Titlul este un citat dintr-un adevărat tratat despre terorism și antiterorism, pe care asiduul nostru colaborator, Cicerone Cazaban, ni l-a trimis la redacție. Evident, nu avem spațiu pentru a publica tot conținutul celor 12 pagini scrise de domnia-sa, așa că ne vom strădui să extragem „firul roșu"

. În opinia lui Cazaban, terorismul și antiterorismul constituie doar o parte a arsenalului folosit de către „Conspirație" pentru realizarea globalizării, care„ **nu este altceva decât colectivizarea forțată a lumii și crearea celui mai performant stat sclavagist mondial, planetar, din istoria lumii... Conspirația a decis că acest obiectiv de globalizare a lumii nu poate fi realizat decât în condiții de dictatură, haos, teroare, anarhie, confuzie, apartheid economic, embargouri etc. Cum nu se mai poate declanșa un război, să zicem, mondial, din cauza bombelor atomice, s-a trecut la terorism„**

„Blaturile Conspirației"

„Un atac terorist, un act de terorism, atentat, eşte ca un meçi de fotbal aranjat, trucat, blat. Cine a jucat fotbal, știe că la un meci trucat rezultatul este cunoscut doar de către arbitru, portar și cel care dă golul victoriei. Așa și cu atentatele : Știu șefii CIA, MI6, Scotland Yard, KGB (FSB), FBI etc. Apoi, teroriștii și beneficiarii atentatului... Restul este războiul secret al minciunii, dezinformare, panică, **confuzie haos, anarhie, groază, practic, atingerea obiectivului. Atentatele comise impun legi noi, poliție mai multă, informatori peste plan, supraveghere, suspiciune, dezbinare, ură, adică toate ingredientele unei dictaturi forte"**

Poșta paginii politice

● Eu nu mă pricep prea mult la fotbal, dar tot pot să-l contrazic pe stimabilul semnatar. Dumnealui zice că portarul știe rezultatul meciului trucat. S-a întâmplat - chiar la UTA, pe vremuri, ca portarul să nu știe că meciul este aranjat și a apărat toate șuturile trase pe poartă, inclusiv o lovitură de la 11metri, pe care arbitrul a dictat-o la disperare și nu a mai ieșit rezultatul stabilit. Așa și cu serviciile secrete nu prea des știe unul ce face celălalt, călcându-se adesea pe bătături, pentru că au interese exact contrarii.Dar, să trecem mai departe...

Lovitura contra lumii islamice

Identificând deosebiri între tipurile de atentate, Cazaban ajunge la concluzia că „capitalismul s-a înfrățit cu comuniștii pentru a da lovitura de grație lumii islamice. E vorba de țările musulmane care nu s-au vândut imperialismului anglo-american, cele fundamentaliste". Din aproape în aproape, ajunge să plângă pe umerii organizațiilor separatiste, curzilor, tigrilor tamili etc. **„Cine te catalogheză drept terorist ?... Poți să califici poporul afgan sau irakian drept teroriști ? E terorist un popor care își apără țara de criminali și jefuitori, de invadatori ? Cine a atacat Irakul, nu SUA ? Adică, dacă îți aperi patria, ești terorist ? Dacă-i terorism, înseamnă că și Mircea cel Bătrân, Ștefan Cel Mare, Ioan Vodă cel Cumplit, Iancu de Hunedoara au fost teroriști, mai concret, România, de-a lungul timpului, a fost un popor de teroriști, începând de la Decebal și până la Mareșalul Antonescu"**.

Sigur, Aici Cazaban cam forțează nota, de dragul speculațiilor. Nu sunt puțini cei care le dau dreptate gherilelor din diferite țări, numai că, una înseamnă mișcarea de eliberare și alta înseamnă terorismul. Chiar crede preopinentul nostru că gherilele irakiene au ca unic scop eliberarea Irakului , sau vor doar ca americanii să plece, pentru că ei să poată jefui poporul irakian mai abitir ca oricare „năvălitor"?. În fine, este dreptul domniei-sale să aibă o opinie, numai că , în final, pe baza unor „exemple concrete" din istorie, Cicerone Cazaban bate de-a dreptul câmpii (nici măcar cu grație), ajungând la concluzia că **„creștinismul este o afacere, conspirație, etc... Creștinii sunt egoiști, niște caricaturi ale lui Ilsus, era creștină se va sfârși în anul 2012... Nu-mi convine când în numele creștinismului, în numele lui Ilsus, lui Dumnezeu, violezi ucizi, furi, jefuiești, ataci țări, vrei să globalizezi lumea. Pe scurt, nu-mi convine deloc când din biblie faci o legitimație de escroc, infractor, criminal. Mai sunt multe de spus și, vă rog, nu mai faceți din musulmani teroriștii universului. Teroriștii lumii sunt americanii și George W. Bush, marioneta complexului militar industrial al „Conspirației"**.

Care vasăzică, musiu Cazaban, în numele lui Alah poți să faci orice, inclusiv să ucizi femei și copii nevinovați, chiar de acelaș sânge cu tine ? Poți să-ți condamni poporul la sclavie, degradare umană, sărăcie, foame ?

Eu totuși trag nădejde că era creștină nu se va sfârși în 2012, cum profețiți dumneavoastră. Allah să vă aibă în paza lui !

Simion Todoca

În Chișlaca, la marginea județului

Fermierul Ioan Coșa în luptă cu ... Piața agricolă

Un oficial de la Direcția agricolă a județului spunea, nu demult, că în perspectiva restructurării agriculturii, din fiecare localitate rurală se vor alege 2-3 gospodari care vor deveni fermieri adevărați, cu activitate eficientă economic. În Chișlaca, sat cu 470 de numere de casă și cu puțin peste 800 locuitori, noi l-am găsit repede pe cel care, din această perspectivă, poate fi numit deja fermier, cu un potențial economic care îi dă speranța că va fi și eficient atunci când satul românesc se va fi integrat lumii moderne

Ioan Coșa, despre el este vorba, are 5 hectare de teren agricol în proprietate, și alte 10 în arendă, pe care le lucrează cu utilajele proprii: tractor, plug, semănătoare, combină etc. Pentru folosirea eficientă a mașinilor mai prestează, desigur, și servicii pentru consăteni. Din discuții ne-am dat imediat seama că omul nostru, încă tânăr, știe totul despre subiectul numit cultura cerealelor... sămânță selecționată, arătură după stas, îngrășăminte, ierbicide. Așa se face că de pe un hectar de pământ de categoria III-IV de fertilitate a obținut anul trecut 4-5 mii kg. de grâu la hectar și peste10 mii de porumb boabe. Cu toate aceste performanțe nu a avut câștigul așteptat iar dacă se raportează la anul 2oo5 atunci situația devine de-a dreptul dramatică. **„Anul acesta agricol am semănat 3 hectare și jumătate de grâu, iar pentru fiecare am cheltuit 8 milioane, fără să pun la socoteală aratul, semănatul și recoltatul pe care le-am efectuat cu utilajele proprii. Dacă socoteam totul m-ar fi costat 15-17 milioane. Condițiile climaterice nu au fost nici ele prea favorabile așa că la grâu am scos doar 3500 kilograme la hectar și nici la porumb nu sunt speranțe de mai bine deoarece din cauza vremii am semănat doar prin iunie și cum se prognozează brumă în septembrie, mă tem că nu va ajunge să se coacă“.**

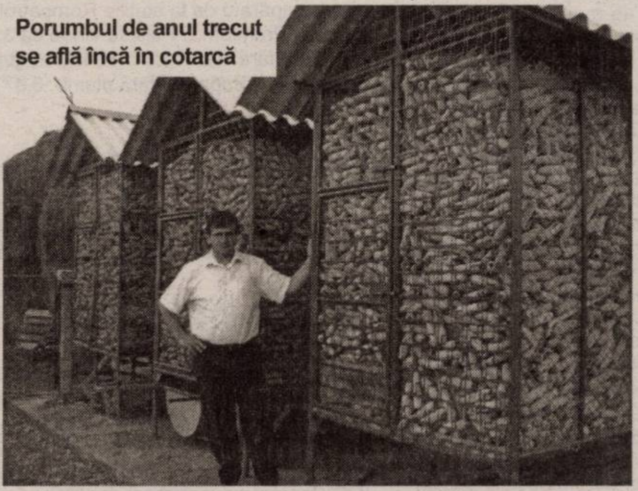
Porumbul de anul trecut se află încă în cotarcă

Dar dincolo de vreme, nici vremurile nu s-au arătat favorabile agricultorului. Problema majoră care mărește necazul omului este prețul cerealelor. **„La bază la Cermei mi s-a oferit 2000 lei pe kilogramul de grâu, ori la acest preț nu îmi scot nici cheltuielile. Și unde să mai pun că am în cotărci 15 remorci de porumb de anul trecut, pe care nu am unde să-l vând. Dacă socotesc că numai la recoltat am plătit 20 de oameni, timp de 7 zile, atunci chiar că îmi vine să mă las de meserie. Rentabil mi-ar fi de la 7000 lei pe kilogram în sus.”**

Dacă la Ioan Coșa, care așa cum arătam dispune de utilajele necesare, cultura cerealelor este nerentabilă, atunci ce să mai zicem despre țăranii care practică agricultura de subzistență! Este drept că s-au pornit mai multe programe de subvenționare și creditare a fermelor agricole, însă așa cum spune Ioan Coșa te izbești și aici de birocrație. Și mai greu atârnă în balanță neîncrederea și lipsa de informație. Oamenii nici nu vor să audă de asociere, care ar fi o armă redutabilă în lupta cu marii angrosiști. Ca o concluzie la starea de confuzie care stăruie peste lumea satului este și replica unui sătean din Chișlaca, care atunci când a auzit de la primar de cota de lapte a spus. **„Nu domnule, să nu aud de cotă, că am dat destul pe vremea lui Ceaușescu.”**

Ioan Tuleu

Promisiune onorată

Căminul cultural renovat și redat comunității

Renovarea, repararea căminului cultural ar trebui să fie o practică curentă, dar se întâmplă așa de rar încât devine un adevărat eveniment intrarea în „casa satului” primenită și amenajată pentru a găzdui actul de cultură. Așa ceva s-a întâmplat duminică la Chișlaca când la un an de la promisiunea primarului de Craiva, Ioan Bercea - pe atunci doar candidat - căminul cultural a fost reparat și redat comunității spre bună folosință. **„M-am ținut de cuvânt și, iată, astăzi - duminică 21 august n.n. - cetățenii din Chișlaca pot să spună că intră în casă nouă. Reparațiile au fost absolut necesare pentru că altfel clădirea ar fi fost de nefolosit. Ne-au costat cei drept numai materialele peste 100 milioane, dar cu ajutorul sponsorilor Sever Jurcă și Dan Coșa, fii ai satului, am reușit să ducem la bun sfârșit lucrarea la care ne-am angajat. Manopera am făcut-o cu echipa de constructori a Primăriei”** - ne-a destăinuit primarul Bercea secretul reușitei.

Întâlnirea cetățenească desfășurată în sala mare a cămunului cultural a adunat laolaltă peste 100 cetățeni și o puternică echipă liberală adusă de Sever Jurcă, care a promis și alte investiții în „comuna de la marginea județului”. între care o rețea de apă curentă și amenajarea terenului de fotbal din Chișlaca.

Seara târziu, s-a desfășurat și prima activitate culturală în culturală în clădirea renovată, un bal sponsorizat de același Sever Jurcă, vizibil emoționat de întâlnirea cu consătenii.

Ioan Tuleu

Întâlnire pe probleme de agricultură

Direcția pentru Agricultură și Dezvoltare Rurală, în colaborare cu Direcția Sanitar-Veterinară și Oficiul Județean de Consultanță Agricolă organizează astăzi, 24 august, ora 11, o întâlnire cu potențialii beneficiari ai fondurilor Sapard. Întâlnirea va avea loc la sediul DADR, din strada Cloșca, nr 6a și se va adresa în mod special procesatorilor de carne, lapte, legume, fructe, cereale, vin, semințe oleaginoase, zahăr și plante textile. Se vor discuta noile modificări ale programului Șapard; aspecte privind întocmirea proiectelor; condiții de conformitate cu standardele UE în domeniul sanitar-veterinar și de mediu. Vor avea loc și discuții libere privind problemele specifice cu care se confruntă solicitanții de fonduri.

Adio bip!

Acum Cartela Connex are:

50 de minute incluse* și Tarif egal între rețele**

*Primesti câte 10 minute de convorbiri gratuite în reteaua Connex în lunile a treia, a cincea, a șaptea, a noua și a unsprezecea de la activare. Pentru informatii despre numărul minutelor disponibile și perioada de valabilitate, apelează gratuit 444. Ofertă valabilă până la 15 septembrie 2005. Detalii la dealeri și în Magazinele Connex.

**Ofertă valabilă pentru județele Arad, Bacău, Bihor, Brasov, Cluj, Iasi, Sibiu și Suceava dacă îți activezi Cartela Connex până la 31 decembrie 2005. Activarea Cartelei Connex se face odată cu primul apel taxabil efectuat într-unul dintre județele în care oferta este valabilă.

CONNEX®

(COM./08.2005)

Dacă alții își fac bagajele,

Un investitor italian vrea să-și extindă afacerile

De la începutul acestui an devalorizarea euro în raport cu leul a creat o serie de dificultăți investitorilor care au afaceri în România. Nu doar producătorii autohtoni care exportă sunt afectați de un euro mai slab, ci și firmele cu capital străin. În această zonă a țării, din punct de vedere numeric, supremația este deținută de companiile din Italia. La acest moment mulți dintre antreprenorii care conduc afacerile din România se gândesc la modul serios, dacă în actualele condiții, să mai rămână sau nu aici. Mulți au început să caute deja alte locații mai atractive pentru continuarea operațiunilor.

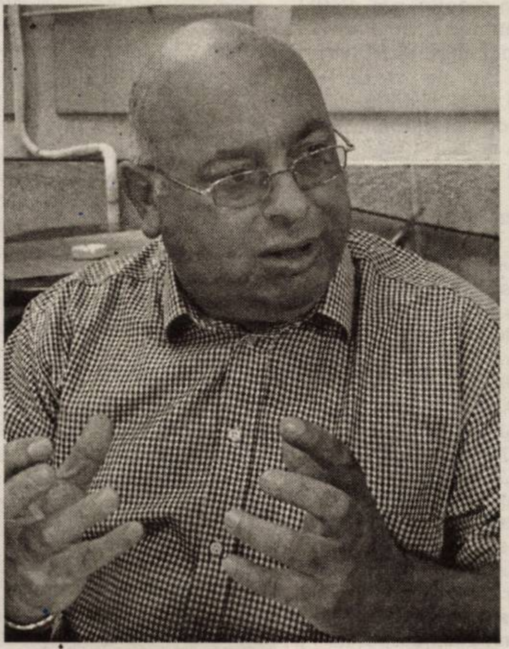

Franco Petrone este de 8 ani în România și de câțiva ani și-a adus și familia aici. În Italia a lucrat timp de un sfert de secol în domeniul vânzărilor de saltele. **„În afară de saltelele normale în Italia, dar și în alte țări din Europa occidentală s-a dezvoltat un nou concept și anume: nu doar somn, ci odihnă.Pentru asta s-a dezvoltat foarte mult producția de saltele și perne ortopedice. Am studiat și piața românească și am ajuns la concluzia că trebuie să investesc aici"**, spune Petrone.

De 4 ani la Arad, compania Materflex a început și producția de saltele, perne, plapume și suporturi cu lamele. Acestea sunt pretensionate, astfel că la o sarcină de peste 60 de kilograme preiau o parte din greutatea corpului. În plus, se asigură o presiune relaxantă pentru coloana vertebrală, ceea ce duce la un somn confortabil și odihnitor. **„Lumea nu mai are timp să doarmă cel puțin 8 ore, ca în urmă cu două decenii. Acum totul se petreece cu o viteză mult mai mare. De aceea și somnul s-a scurtat, însă prioritatea este ca persoana să se odihnească în mod corespunzător într-un interval de timp mai scurt"**, punctează Franco Petrone.

O parte din producție este axată și pe saltele clasice cu arcuri, însă acestea încep să piardă teren, chiar și în România, în favoarea celor cu semi-latex și spumă poliuretanică.

În fabrica de la Arad s-au investit peste 350.000 de euro, iar toată activitatea se desfășoară cu un număr de 11 angajați. Multe operațiuni sunt automatizate, astfel că nu există probleme din punctul de vedere al calității produselor. La acest moment se produc circa 60 de saltele într-o zi, dar capacitatea va crește la 100 de bucăți, funcție și de cerințele pieței. O saltea medicinală sau, dacă vreți ortopedică are 14 ingrediente, care conduc la o odihnă adecvată. Toate aceste produse au fost testate din punct de vedere medical și corespund normelor europene în materie de igienă. De altfel, producția este într-o directă legătură cu cererea. La acest moment, aproape 50% din producție este deținută de saltelele clasice, adică economice, 30% modelele semiortopedice, 5% saltele superortopedice. Un procent de 15% este deținut de saltelele de import marca Permaflex și Eminflex, pentru care Materflex este unic distribuitor în România. **„Acestea sunt niște nume foarte cunoscute în Italia și Europa, un fel de Mercedes în domeniul saltelelor"**, adaugă Petrone.

Afacerea s-a dezvoltat în continuu, Materflex fiind singurul producător în 7 județe din vestul țării. Articolele se vând prin 8 magazine, dar rețeaua se va extinde la un număr de 30. În concluzie, investitorul italian este foarte mulțumit de cum îi merg afacerile aici și de piața din România, care cel puțin în acest doemniu este într-o continuă dezvoltare.

G. Constantinescu

Benzină mai scumpă și la Rompetrol

După scumpirile de săptămâna trecută efectuate de Petrom, a venit rândul și societății Rompetrol să majoreze prețurile carburanților. Compania a decis creșterea prețului, la toate sortimentele de benzină, cu 10 bani pe litru (1000 lei vechi/litru), astfel că, de câteva zile, benzina cumpărată de la stațiile Rompetrol costă peste 1 euro (un litru de benzină Premium E Puls se vinde cu 3,61 lei, un litru de benzină Euro Standard fără Plumb cu 3,58 lei, un litru de Euro Plus fără Plumb 3,8, iar cea Euro Super 98 fără plumb, 3,97).

G. K.

Fără cozi și fără ghișeu

ING Bank a lansat banca fără... bancheri

În cadrul strategiei sale de extindere a prezenței pe piața românească și în dorința de a-și dezvolta o puternică rețea de servicii bancare pentru populație, ING Romania a inaugurat, ieri, în Arad, două ING Office-uri - unul în zona Podgoria, celălalt în zona UTA. Esența inovatoare a programului de servicii financiare pentru persoane fizice este așa numitul „Self Bank" (în traducere, aproximativ bancă proprie) care așa cum spunea directoarea sucursalei ING Bank Timișoara, Aurelia Ciotescu, „face ca tradiționalele ghișee să devină inutile și fiecare persoană să își poată face singură operațiunile bancare".

Faptul că într-un ING Office clienții își pot gestiona singuri fondurile proprii în funcție de propriul program, oricând între orele 7 și 23, se concretizează în costuri mai scăzute și economie de timp. Fiecare ING Office conține două zone de lucru: una administrativă de bancheri care oferă asistență și cealaltă, zona Self Bank. Aceasta include două terminale inovatoare: Bancomat plus (care oferă posibilitatea de a retrage sau depune numerar în contul propriu ori de a verifica soldul) și Multimat-ul, un bancher din fier, care oferă o altă gamă de operațiuni bancare: transferuri între două conturi ING, ori între un cont ING și unul deschis la altă bancă, face schimb valutar, eliberează extrase de cont, permite achitarea facturilor la utilități.

Cheia pentru efectuarea acestor operațiuni este cardul ING care se obține anterior și care permite și accesul în zona Self Bank. Oricând între orele 7 și 23, șapte zile pe săptămână.

Dora Sava

Pepsi, Prigat și ceaiul Lipton

Creșteri semestriale semnificative

PEPSI
Twist

Pepsi a înregistrat în primul semestru al anului o creștere de 50% a cifrei de afaceri, față de aceeași perioadă a anului 2004. Linia ascendentă a vânzărilor este obținută grație unei game extrem de diversificate de băuturi: produse light pentru consumatorii care doresc băuturi cu conținut scăzut de calorii (Pepsi Light, Pepsi Max, Pepsi Twist Light Lemon, 7UP Light), produse cu un plus de gust răcoritor (Pepsi Twist, 7UP Ice, Evervess Tonic), dar și diverse combinații pentru cei care doresc mai multă energie (Pepsi X și Mountain Dew). Acestora li se alătură băuturile carbonatate clasice Pepsi Cola, 7UP și Mirinda.

Prigat a înregistrat în primul semestru al anului 2005 o creștere a cifrei de afaceri de 53% față de perioada similară a anului trecut. Prin diferitele sale tipuri de produse, forme de prezentare și ambalare, Prigat este prima gamă completă fără conservanți care acoperă toate cele trei categorii de băuturi necarbonatate: „still drink", nectar și juice.

Cifra de afaceri a brandului **Lipton Ice Tea** a crescut cu 54% în primele șase luni ale acestui an față de primul semestru al anului 2004. Disponibil în varianta cu lămâie și piersici și în multiple forme de ambalare. Lipton Ice Tea se situează în topul pieței de „ice tea" din România, piață a cărei creștere este estimată de compania americană Canadean ca fiind de 60% în 2005 față de 1999.

Dacă nu sunt găsiți acasă sau refuză primirea înștiințării,

Datornicii vor fi publicați pe Internet

Unii datornici la Finanțe sau la alte instituții publice își vor regăsi numele pe site-urile instituțiilor la care sunt datori. Anunțul privind emiterea actului administrativ fiscal, afișat concomitent și la sediul organului emitent, va fi publicat pe Internet. Noile prevederi ale Codului de procedură fiscală modifică procedura de comunicare a actelor administrative fiscale prin publicitate, aplicabilă în cazul în care se constată **lipsa de la domiciliu a contribuabilului (sau a oricărei persoane îndreptățite să primească actul), precum și în cazul refuzului de a primi actul.** „Până acum, în asemenea situații, anunțurile se publicau în Monitorul Oficial sau în cotidiene, fie centrale, fie locale. Actul administrativ fiscal se considera comunicat în a cincea zi de la data publicării anunțului, acum conform noilor prevederi, se consideră comunicat în a 15 a zi de la data afișării anunțului", spune purtătorul de cuvânt al Finanțelor Arad, Călin Arusti. Fiecare organ fiscal din țară va publica pe site-ul ANAF anunțurile privind actele administrative fiscale referitoare la administrarea creanțelor fiscale datorate bugetului de stat și bugetelor asigurărilor sociale (pensii, șomaj, sănătate).

Autoritățile publice care administrează creanțe fiscale privind drepturile vamale sau care provin din contribuții, amenzi și alte sume ce constituie venituri la bugetul general consolidat de asemenea vor publica pe pagina proprie de Internet anunțul privind emiterea actului administrativ fiscal, concomitent cu afișarea lui la sediul instituției.

G. Knap

Noul ministru va continua strategia predecesorului său

Noul ministru de finanțe, Sebastian Vlădescu, urmează să-și înceapă activitatea după revenirea în țară a fostului ministru, Ionuț Popescu, au declarat, ieri, pentru Rompres, surse din minister.

Noul ministru urmează să continue strategia fiscală pe care fostul șef al finanțelor nu a încheiat-o, iar la sfârșitul lui septembrie să participe la negocierile cu FMI, în cadrul reuniunii de toamnă. Dacă nu va interveni nici o schimbare, Vlădescu va continua până în 2006 negocierile cu Fondul Monetar Internațional, începute de fostul ministru Tănăsescu, în 2004, și continuate de Ionuț Popescu, au precizat sursele citate.

Majorarea nivelului Taxei pe Valoarea Adăugată, începând din 2006, creșterea moderată a deficitului bugetar în 2007 și 2008, continuarea procesului de diminuare a contribuțiilor la asigurările sociale cu scopul creșterii competitivității produselor românești pe piețele externe și atragerii de investiții directe, creșterea ratelor de taxare la impozitele pe dividende, pe câștiguri de capital, dobânzi către nivelul cotei unice, începând din 2006, cheltuielile publice pentru 2005 , cofinanțările și contribuțiile României la Bugetul Uniunii Europene care, începând cu 2007, vor reprezenta 2,3 - 2,5 la sută din PIB, reforma în sistemul de pensii și introducerea Pilonului II în 2007constituie puncte importante pe agenda de lucru a noului ministru.

în 27 august
de
1 an
KISS
fm
Arad 97 Fm
HIT MUSIC STATION
concursuri,
premii,
party pe ştrandul Neptun la terasa
DRIVERS
în spatele bazinului mare

Sportivul săptămânii

„Am învățat din greșeli, suntem pregătiți să atacăm titlul”

● Afirmă Valentin Ursache, jucătorul echipei Contor Zenner CSU Aurel Vlaicu Arad

Fără îndoială, performanța săptămânii trecute în sportul arădean a aparținut echipei de rugby pregătită de Ovidiu Șerban. La ora la care UTA făcea eforturi să stea în ghete în fața „sârmarilor” din Câmpia Turzii, Contor Zenner CSU Aurel Vlaicu izbutea să învingă într-o manieră categorică galonata formație bucureșteană, Dinamo. A fost un succes istoric, la care au contribuit toți „studenții” intrați în focul luptei, însă, unul, Valentin Ursache, a dus greul într-un pachet de înaintare foarte puternic și în același timp, mobil. Acesta este motivul pentru care l-am invitat pe tânărul internațional arădean la un scurt dialog la rubrica sportivul săptămânii...

- Vali, cum s-a văzut din teren meciul cu Dinamo? Vă așteptați să câștigați atât de clar lupta în grămadă?

- Bucureștenii formează o echipă foarte bine pregătită fizic și psihic. Am simțit asta pe pielea noastră, dar, din moment ce-am câștigat partida înseamnă că le-am fost superiori la ambele capitole. În ceea ce privește grămada, și eu am fost surprins să o găsesc puțin nepusă la punct. Se pare că retragerea lui Demici este o pierdere importantă pentru Dinamo. Pe de altă parte, pilierii noștri: Buzea, Grindei și Chiroiu au crescut mult în valoare.

- Ce v-a spus Ovidiu Șerban înainte meci?

- Pe lângă indicațiile tactice date fiecărei linii, antrenorul ne-a avertizat să nu intrăm în jocul dur al adversarilor. Deși au încercat să ne provoace prin niște lovituri ferite de ochii arbitrilor, ne-am stăpânit nervii. Nu ne-am mai bătut cu ei ca acum două sezoane, uitând să jucăm rugby. Echipa s-a maturizat, a învățat din greșelile comise în trecut.

- Care sunt aspirațiile pentru acest campionat?

- Chiar dacă victoria cu Dinamo este cel mai important rezultat din cariera noastră, trebuie să rămânem cu picioarele pe pământ. Ne dorim să mergem în play-off și de acolo să atacăm finala, că doar de aia am rupt în două malul Mureșului de câțiva ani încoace. Potențial avem, rămâne să ne păstrăm concentrarea din primele două etape ale campionatului.

- Ai început cel de-al treilea sezon în culorile Contor Zenner-ului. Nu-ți pare rău nu ai optat pentru o grupare mai titrată din rugby-ul românesc?

- De când am venit la Arad singurul meu gând este să...titrez Contor Zenerul. Nu-mi pare rău că nu am plecat în liga secundă din Franța, de unde am primit oferte anul trecut, darmite la Steaua sau Dinamo. Toate la timpul lor. Acum, pe același plan cu rugby-ul pun școala. Peste doi-trei ani vom mai vedea.

- La națională mai mergi?

- Din câte am înțeles, eu și Nuțu (n.a. Dimofte) am fi pe lista convocaților pentru meciul de la Constanța, cu Barbarians. Timpul lucrează în favoarea mea și la națională.

- Îți mulțumesc.

Călin Mnerie

Mârne și Szilyer plătesc scump

Așa cum au anunțat cei de la UTA, încă de luni, bătăușii din cadrul echipei, Marius Mârne și Adrian Szilyer au fost sancționați pentru implicarea lor directă în incidentele de la finalul meciului cu Industria Sârmei Câmpia Turzii, disputat sâmbătă.

Ieri, Comitetul Director al FCM UTA s-a întrunit într-o nouă ședință, acolo unde au fost invitați cei doi jucători, antrenorul Mănăilă și directorul sportiv, Dorel Cura. S-a luat Regulamentul de Ordine Interioară în mână - așa cum rezultă din comunicatul oferit de club - și s-a trecut la sancționarea pecuniară a lui Mârne și Szilyer, cu suma de 1800 de dolari, aproximativ un sfert din contractul celor doi jucători pe un an.

Așadar, cei doi jucători plătesc foarte scump gesturile de sâmbătă, suma fiind una enormă, la care nu s-a așteptat nimeni. Probabil, s-a dorit ca cei doi să fie exemple pentru cei care ar încerca să repete figura, însă am aflat că antrenorul Dan Mănăilă și-a intrat deja în rol și îi va da afară pe oricare alți bătăuși.

Leo Sfâra

Probleme rezolvate la UTA

Ieri, la FRF, juristul clubului, Nicolae Enache a reușit să pună la punct ultimele probleme de la UTA, legate de jucătorii care nu au putut fi folosiți de către „Bătrâna Doamnă” în prima etapă. Astfel, au fost legitimați Neamț și Dragalina, care vin de la Mailat și Pâncota, ei având acte ce arată că s-a reziliat contractele anterioare cu cluburile de la care provin.

Apoi, dosarele cu memorii ale jucătorilor Mițiți și Grozav au fost pe masa de lucru a Comisiei de Statute și Regulamente, cei doi obținând - până la urmă - statutul de jucători liberi. Așadar, cei patru au fost „rezolvați” și Dan Mănăilă se poate baza pe ei în etapa care urmează, deplasarea de la Salonta.

Leo S.

Albe și negre

Poteca înfundată

Dureros, crud, adevărul gol-goluț este de multe ori mai ușor de „digerat” decât o minciună „ambalată” frumos. Aprecierea semenilor ți-o câștigi în timp, prin verticalitate și, mai ales, curajul de a spune lucrurilor pe nume, fără perdea. Fără să te gândești că vorbele tale - drepte - ar putea provoca supărarea cuiva. Apelând la „gogoși”, în momentele mai dificile, nu faci altceva decât să te abați de la cărarea ascensiunii și să nimerești poteca înfundată.

*La acest aspect ar fi bine să mediteze și prof. Radu George, antrenorul divizionarei C, UAV Romtelecom Arad. Pe care, sincer, îl apreciem pentru munca prestată, dar nu-i înțelegem uneori comportamentul. Mai exact spus, tendința de a deforma realitatea, de a ascunde gunoiul sub preș. De parcă l-ar fi luat ca model pe „șmecherașul” Hizo - un „artist” desăvârșit, alături de alți „elefanți” din generația sa, în mistificarea adevărului -, Radu George a mers până acolo, încât a avut tupeul (să nu spunem altfel) de a minți opinia publică, în legătură cu refuzul jucătorilor de a se antrena, mai acum câteva zile, din pricina restanțelor financiare. Iată ce „tromboane” servește tehnicianul „telefonist” unui confrate din presa locală: **„Nu a fost nici o grevă. Le-am dat două zile libere, asta a fost tot...”***

Radule, dacă te-ar fi auzit nea Gigi Borugă, cel care ține enorm la tine și te vede mare antrenor în viitor, te-ar fi renegat îndată. Pentru că Borugă e omul adevărului - brut, necosmetizat - , mai ales când vine vorba de drepturile jucătorilor. Și nu ar accepta să mintă, doar de dragul cuiva. Dar, al cui oare, în acest caz ? Pentru că președintele Marinca nu s-a arătat deloc afectat de hotărârea băieților de a protesta, prin boicotarea antrenamentelor, față de neplata drepturilor salariale. Să-i fie, oare rușine, profesorului Radu George de a sa echipă, de faptele elevilor lui ? Nu știm. În schimb, putem afirma - chiar dacă nu ne face plăcere - că poteca pe care a apucat-o antrenorul „telefonist” e una care se poate înfunda, la un moment dat. În propriile minciuni...

Daniel Scridon

Pe terenurile Diviziei D

Când dă și Lipova un gol?

Regal Horia a surprins plăcut etapa trecută, reușind să doboare trupa lui Mihai Petcuț, Gloria Arad, care a evoluat sub numele divizionarei D, Inter Zimand Cuz. Asta, chiar dacă antrenorul gazdelor, Marcel Dușan s-a dat de „ceasul morții”, înainte de meci, când a văzut cu cine joacă. Ba chiar s-a făcut și o contestație, cu privire la dreptul de joc al lui Stupar, care nu avea trecut pe carnet numele echipei din Zimand Cuz. Se pare că până la urmă s-a renunțat, mai ales că Horia a câștigat, dar se vorbește - pe la colțuri - că Stupar era înregistrat la AJF, însă cu o zi înainte de meci și din lipsă de timp ori amnezie nu s-a mai făcut adăugarea în carnet. Halal ajefiști! ● Două echipe nou promovate, fără nici un fel de veleități, s-au întâlnit la Șeitin și vendeta pe care o preconizam nu s-a desfășurat, poate și pentru că arbitrul Carlos Borugă a arbitrat bine. Cei din Dorobanți au condus cu 3-0, dar condiția fizică i-a trădat, prilej pentru gazde să apese pe accelerator, iar finalul le-a adus fericirea, dacă se poate spune așa, căci scorul a fost egal. ● Dacia Beliu confirmă startul foarte bun de campionat, la Vladimirescu reușindu-se un egal valoros, care se putea transforma în victorie dacă arbitrul Deac nu inventa un penalty pentru gazde. Înțelegem și greutățile celor de la Comisia de arbitri, dar ar face bine să-l suspende pe acest Deac, iar apoi să nu-l mai trimită două etape consecutiv cu aceeași echipă. Asta e valabil și pentru alții, chiar și Hațegan, care doboară toate recordurile. ● Aqua Vest se află în plină reconstrucție, dar iată că nu neglijează performanță, iar rezultatele de până acum o demonstrează, ultima victimă fiind Crișul Ch. Criș. Meciul a fost la discreția trupei patronate de Valer Herlo, care iată că nu se lasă și continuă să țină steagul sus, a se citi fotbalul în Șofronea. ● Vointa Mailat nu mai este ce a fost odinioară, iar duminică a mai luat un upercut, la Zimandu Nou, acolo unde puține echipe vor câștiga în acest sezon. Antrenorul oaspeților, Marcel Câmpian nu reușește mare lucru la Mailat și iar putea părea rău că a plecat de la Horia, crezând că va găsi raiul pe pământ la noua echipă. ● Dacă pe teren lucrurile au fost cenușii, meciul fiind modest, spectacol au oferit Marius Bâc și Ioan Herman. Primul e patron la CNM Pâncota, iar al doilea antrenează pe Romvest. Stadionul „Strungul” a fost scena și nu mult lipsea să iasă și o cafteală pe cinste, norocul numindu-se Marcel Vida, observatorul AJF, care s-a interpus între cei doi bătăuși. A fost 1-0 pentru CNM, dar jocul lor nu a confirmat urletele lui Bâc Marius, care zicea că echipa lui se va lupta pentru promovare. ● Inexplicabilă căderea celor de la UTA II, care nu au reușit să gestioneze un scor incredibil, 4-0. Să poți reveni de la acest scor, împotriva unei echipe tinere, bine pregătite, e mare lucru. Sebișul nu a arătat mai nimic până duminică, dar scorul de la un moment dat a trezit parcă la realitate trupa lui Balint. A fost - până la urmă - 4-4, iar băieții lui Pința nu au nici o scuză. ● Vointa Macea își continuă marșul triumfal prin Divizia D, iar după cum stau lucrurile e puțin probabil să se poată împotrivi cineva ocupării primului loc de către elevii lui Grad. Duminică, AS Vinga a pierdut cu 12-0, scorul etapei dar - poate - și al campionatului. ● Șoimii Lipova este marea dezamăgire a acestui început de sezon. Fără victorie, dar și fără gol marcat, președintele Lengyel nu are cu ce să se laude, nici după 0-0 la Iratoșu. Majoritatea jucătorilor buni au fost dați, au fost aduși alții ratați, iar acum performanța a rămas pe locul doi, lucru care nu dă bine la imagine. În plus, primarul Popina e cu ochii pe conducători și dacă nu se schimbă ceva în bine se vor lua măsuri, adică trimiterea vinovaților acasă.

Leo Sfâra

Box

Succese arădene în Ungaria

La invitația clubului maghiar de box din Kiskunfelegyhaza, un grup de sportivi de la „Silva Lazăr” Motorul au participat la a VI-a ediție a turneului internațional „Prietenia”, alături de pugiliști din Serbia, Slovacia și Ungaria. Pregătiți de Florian Barna și Dionisie Szekelly, boxerii arădeni au impresionat numeroasa asistență, obținând două locuri întâi și un loc doi, după cum urmează:

Cadeți, cat. 52 Kg: Daniel Holeartoc - loc II

Juniori, cat. 60 Kg: Georgian Neiky - loc I

Seniori, cat. 64 Kg: Stoia Ruben - loc I

De menționat că deplasarea sportivilor a fost posibilă datorită președintelui secției de box din Aradul Nou, Adi Buș. Turneul din Ungaria a reprezentat ultima repetiție înaintea Centurii Aradului, tradiționala competiție ajunsă la a 32-a ediție, ce va avea loc la sfârșitul acestei săptămâni și asupra căreia vom reveni cu detalii în zilele următoare.

D. Scridon

S. C. Verofer S. A.

cu sediul în Arad, Calea 6 Vânători nr. 51-53 tel/fax 0257-270.999

Unde se desfășoară activitatea de fabricare a articolelor de feronerie, cod CAEN 2863, în scop de producție și comerț, având ca principale faze ale procesului tehnologic următoarele:

● prelucrarea metalelor (în special alamă) prin așchiere
● montare
● vopsirea reperelor metalice în câmp electrostatic

Măsuri de protecție a factorilor de mediu

● apă: canalizare
● aer: instalație de exhaustare cu saci filtranți
● sol: nu este cazul
● gestiunea deșeurilor: reciclare prin SC BINALIA SA

Observațiile publicului formulate în scris/informațiile privind potențialul impact asupra mediului se depun/pot fi consultate la sediul Agenției de Protecția Mediului Arad, Bd. Dragalina nr. 16, tel. 0257/280.331, tel/fax 0257-280.996, timp de zece zile lucrătoare după data publicării prezentului anunț.

(com./08.2005)

S. C. Romfilms SRL Arad

Producătorul foliei termocontractibile

Angajează muncitor necalificat

Perioadă determinată

Responsabilități:

● atitudine pozitivă privind asimilarea și deprinderea cunoștințelor și procedurilor
● operarea pe mașini de reciclat folie
● manipularea produselor finite și a materialelor

Se oferă salariu atractiv. Interviurile vor avea loc în luna septembrie 2005.

CV-urile se pot depune la sediul firmei din str. Nicolaus Lenau nr. 17, Arad, tel. 0257/278.400, fax 0257/288.510, e-mail: sales@romfilms.com, până la data de 31.08.2005. Persoanele selectate pentru interviu vor fi anunțate telefonic.

(com/08.2005)

S.C TRANSDARA S.A ARAD

ANGAJEAZA

SEF COLOANA AUTOBUZE	- min.studii(liceu); - experienta in transporturi - avantaj; - dom.in Arad,sau localit.limitrofe,tel.,permis ctg.B; - cunostinte de operare PC;
ELECTRICIAN AUTO	- scoala profesionala de specialitate; - experienta in domeniu min.3 ani; - dom.in Ch.Cris sau loc.limitrofe,tel.,permis;
SOFERI AUTOBUZ	- vechime min.3 ani ca sofer; - dom.in Arad sau loc.limitrofe,(Iratos),tel.; - permis de conducere ctg.B,C,E,D; - atestat profesional;
SOFERI TIR	-vechime min.3 ani ca sofer -domiciliul in Arad sau localitatile limitrofe(Iratos),tel. -Permis de conducere ctg.B,C,E -atestat profesional
GESTIONARI CARBURANTI	-minim studii medii(liceul) -domiciliul in Arad sau localitatile limitrofe,tel. -experienta intr-un post similar constituie avantaj
MECANICI AUTO, ELECTRICIENI AUTO TINICHIGIU-VOPSITOR AUTO, VOPSITOR AUTO	- scoala profesionala de specialitate; - absolventi promotia 2005; - dom.in Arad sau loc.limitrofe,tel.;
ECONOMISTI,JURISTI INGINERI	-Studii superioare de specialitate,promotia 2005 -domiciliul in Arad,tel.,cunostinte de operare PC.
PAZNIC	-Studii medii -domiciliul in Arad,tel. -stagiul militar satisfacut

(C.A.1158/2005)

SC.TRANSDARASA.ARAD - EXECUTA

- **Inspectii tehnice periodice(ITP) la toate tipurile de autovehicule.**
- **Montari si verificari tahografe si limitatoare de viteza.**
- Curse speciale-ocazionale cu autocare si microbuze moderne la preturi care sfideaza orice concurenta.

RELATII:la sediul societatii din Arad str.Liviu Rebreanu nr.95 sau tel.256308,256310.

S.C. BULDING S.R.L.

ANGAJEAZĂ ARTIȘTI PLASTICI

Persoanele interesate vor depune CV la sediul societății din Arad, str. Patria nr.14, sau prin fax la nr. 0257/280.701.

(COM./08.2005)

PROD AGRO BIAN

Atenție agricultori!

Ofertă de sezon

S.C. PRODAGRO-BIAN S.R.L.

ARAD, Str. BICAZ nr. 6, 310239 www.prodagro-bian.ro
e-mail: prodagrobian@yahoo.com
tel. 0257/288.306, 288.100, 288.727, 0724.204.334

ACHIZIȚIONEAZĂ ORZ

la depozitele din Arad, str. Bicaz nr. 6 și Pecica

la următorii indici de calitate
Umiditate max. 14
GR. Hect. min. 56
Corp străin max. 3%
Semințe străine max. 1%
Liber de boli și dăunători.

PREȚ 2100 +TVA

Plata pe loc la sediul firmei din Arad, str. Bicaz nr. 6.

(COM./08.2005)

FIRMĂ MULTINAȚIONALĂ

ANGAJEAZĂ

DIRECTOR FINANCIAR - ADMINISTRATIV

CERINȚE:

- studii economice superioare;
- experință pe post similar minimum 5 ani;
- cunoștințe solide de contabilitate;
- cunoștințe de limba engleză și/sau franceză avansat;
- bune cunoștințe operare PC ;
- persoană activă și responsabilă.

SE OFERĂ :

- posibilitatea de a lucra într-o companie în plină dezvoltare și într-un mediu internațional ;
- perspective pentru dobândirea de noi cunoștințe profesionale;
- condiții de muncă excelente și pachet salarial competitiv.

Trimiteți : **CV+ scrisoare de intenție + foto,**
la adresa : SAINT-GOBAIN ROMPOLIMER SRL
ARAD, Calea Timișorii Nr. 212/2- cod 310227
În atenția: serviciului Resurse Umane
Sau e-mail: **resurse.umane@arad.rompolimer.ro**

(COM./08.2005)

CONSILIUL DE ADMINISTRAȚIE AL SPITALULUI CLINIC JUDEȚEAN DE URGENȚĂ ARAD

SCOATE LA CONCURS în conformitate cu prevederile Ord. M. S. nr. 274/2004, **URMĂTOARELE FUNCȚII VACANTE:**

DIRECTOR GENERAL la Spitalul Clinic Județean de Urgență Arad - concurs organizat în data de **16.09.2005, ora 9,00**

CONDIȚII PENTRU OCUPAREA FUNCȚIEI:

- absolvent cu diplomă de licență UMF
- cadru didactic universitar de predare (profesor universitar, conferențiar universitar, șef de lucrări)

DIRECTOR GENERAL ADJUNCT MEDICAL la Spitalul Clinic Județean de Urgență Arad - concurs organizat în data de **19.09.2005, ora 9,00**

CONDIȚII PENTRU OCUPAREA FUNCȚIEI:

- absolvent cu diplomă de licență UMF
- medic confirmat în gradul de specialist sau de primar
- 5 ani vechime în specialitatea studiilor absolvite

DIRECTOR ADMINISTRATIV la Spitalul Clinic Județean de Urgență Arad - concurs organizat în data de **19.09.2005, ora 9,00**

CONDIȚII PENTRU OCUPAREA FUNCȚIEI:

- absolvent cu diplomă de licență al învățământului superior de lungă durată, în profil economic, management, marketing, juridic sau tehnic
- 5 ani vechime în specialitate

DIRECTOR DE ÎNGRIJIRI la Spitalul Clinic Județean de Urgență Arad - concurs organizat în data de **26.09.2005, ora 9**

CONDIȚII PENTRU OCUPAREA FUNCȚIEI:

- absolvent cu diplomă al învățământului superior de scurtă durată în profil medical sau al școlii sanitare postliceale
- asistent medical principal
- 5 ani vechime în funcția de asistent medical

Dosarele de concurs se depun la Biroul RUNOS al Spitalului Clinic Județean de Urgență în termen de zece zile de la data publicării anunțului.

INFORMAȚII SUPLIMENTARE LA TELEFON: 0357/407.200, INTERIOR 277-SERVICIUL RUNOS. (6789346)

SC ACTIV GROUP SRL

Cu sediul în Arad, str. Tribunul Buteanu, nr.1, ap.1, CF R 13605098, înmatriculată la ORC cu nr. J02/664/2000, lichidator judiciar al SC VAL-CO '94 SRL , cu sediul în Arad, str. Ion Rusu Şirianu, nr.26A, CF R 5183340, în dosar nr. 6263/2004 aflat pe rol la Tribunalul Arad, anunță vânzarea prin negociere directa a unui transformator de sudura trifazic, pornind de la un preț minim de 10.000.000 lei +TVA (1.000 lei RON). Ofertele se depun la sediul lichidatorului judiciar pana in data de 10.09.2005.

Relații suplimentare se pot afla la tel. 214821 sau 0740234433, 0744697814. (C.A.1035/2005)

CONNEX
CG&GC Soluții Integrale IT&C
La jumătate!
50% reducere
la orice abonament și oricâte extraopțiuni* până la sfârșitul anului
și, gratuit, 20 de minute naționale, lunar, pe viață**
50% reducere la telefoane
O experiență unică!
12 $
12 $
12 $
12 $
34 $
34 $
MOTOROLA C115
NOKIA 1101
SONY ERICSSON T290i
SIEMENS A62
MOTOROLA C650
SIEMENS CV65
ÎN PLUS PRIMEŞTI :
HUSĂ, ÎNCĂRCĂTOR AUTO ŞI HANDS FREE, CADOU LA FIECARE NOU ABONAMENT!

B-dul Revolutiei nr. 42, Tel: 0257-250.604, e-mail: cgarad@cg-gc.ro
www.cg-gc.ro 0722.55.77.99 www.gsm4all.ro

Preturile nu contin TVA, telefoane în limita stocului disponibil. Ofertă valabilă în perioada 5 august - 11 septembrie.
* Valabil pentru abonamentele: Connex Standard, Connex Standard +25, Connex Numere Favorite, Connex Ore Favorite, Connex Plus, Connex Plus Activ, Connex Plus Unic si Connex Plus Intensiv si pentru extraopțiunile: Numere Favorite, Ore Favorite, Tarif Unic, 15 minute naționale, Activ, Convorbiri Intensiv. 100% reducere timp de 2 luni, pentru extraopțiunile SMS și MMS.
** Ofertă valabilă pentru persoanele cu domiciliul într-unul dintre județele: Alba, Arad, Argeș, Bacău, Bihor, Bistrița-Năsăud, Botoșani, Caraș Severin, Covasna, Dolj, Galați, Harghita, Iași, Maramureș, Mureș, Neamț, Satu Mare, Sălaj, Sibiu, Suceava, Tulcea, Vaslui, Vâlcea.
Oferta este supusă unor clauze disponibile în magazine sau la agenții de vânzări.

(COM./08.2005)

CONNEX®
TOT GSM
By Petrocom D&V
La jumătate!
50% reducere
la orice abonament și oricâte extraopțiuni* până la sfârșitul anului
și, gratuit, 20 de minute naționale, lunar, pe viață**
50% reducere la telefoane
Acum în magazinele TOT GSM
toate aceste telefoane le găsiți la prețul de 12$
12$
Nokia 1100
Nokia 1101
Siemens A 57
Siemens A 62
Sagem Myc22
Sony Ericsson T 290i
RATE
în magazin doar cu buletinul!

Arad: Bd. Unirii nr. 1-3, tel. 0726.116.069

Preturile nu contin TVA, telefoane în limita stocului disponibil. Ofertă valabilă în perioada 5 august - 11 septembrie.
* Valabil pentru abonamentele: Connex Standard, Connex Standard +25, Connex Numere Favorite, Connex Ore Favorite, Connex Plus, Connex Plus Activ, Connex Plus Unic si Connex Plus Intensiv si pentru extraopțiunile: Numere Favorite, Ore Favorite, Tarif Unic, 15 minute naționale, Activ, Convorbiri Intensiv. 100% reducere timp de 2 luni, pentru extraopțiunile SMS și MMS.
** Ofertă valabilă pentru persoanele cu domiciliul într-unul dintre județele: Alba, Arad, Argeș, Bacău, Bihor, Bistrița-Năsăud, Botoșani, Caraș Severin, Covasna, Dolj, Galați, Harghita, Iași, Maramureș, Mureș, Neamț, Satu Mare, Sălaj, Sibiu, Suceava, Tulcea, Vaslui, Vâlcea.
Oferta este supusă unor clauze disponibile în magazine sau la agenții de vânzări.

(COM./08.2005)

MINISTERUL FINANTELOR PUBLICE
AGENTIA NATIONALA DE ADMINISTRARE FISCALA
D.G.F.P. ARAD / A.F.P. ARAD
B – dul Revolutiei, nr. 77, Localitatea Arad

Dosar de executare 30147/13.05.2004

ANUNTUL PRIVIND VANZAREA PENTRU BUNURI MOBILE LA LICITATIE
Anul 2005 luna SEPTEMBRIE ziua 05
LICITATIA A- II -A

*In temeiul art. 157 alin.(1) din Ordonan]a Guvernului nr. 92/2003 privind Codul de procedura fiscala, republicata, cu modificarile si completarile ulterioare, se face cunoscut ca in ziua de **05** luna **SEPTEMBRIE** anul **2005**, ora **11**, in localitatea Arad , str. Calea Aurel Vlaicu, nr. 274-276, se vor vinde prin licitatie urmatoarele bunuri mobile, proprietate a debitorului **S.C. R.E.S.I. S.R.L.** cu domiciliul fiscal \n localitatea Arad , str. Calea Aurel Vlaicu, nr. 274-276, cod de identificare fiscala 3029540:*

Denumirea bunului mobil, descriere sumara: (se vor indica drepturile reale si privilegiile care greveaza bunurile, daca este cazul)	Cantitate	Pretul de pornire a licita]iei, exclusiv TVA - lei noi/ buc.	Cota TVA/neimpozabil*) pe buc.
Masina de cusut	1	1500	285
Masina de cusut	1	1350	257
Masina de cusut	2	1875	356
Masina de cusut	1	1875	356
Masina de cusut	4	2250	428
Masina de cusut	3	1725	328
Masina de cusut	20	75	15
Masina de cusut	11	938	178
Masina de cusut	1	1538	292
Masina de cusut	1	1650	314
Masina croit incaltaminte	1	600	114
Masina croit incaltaminte	1	563	107
Masina croit incaltaminte	1	750	143
Masina croit incaltaminte	3	1069	203
Masina croit incaltaminte	1	750	143
Masina fabricat incaltaminte	2	488	93
Masina fabricat incaltaminte	3	510	97
Masina fabricat incaltaminte	1	1050	200
Masina fabricat incaltaminte	1	525	100
Presa termoadeziva	1	1125	214
Masina croit incaltaminte	2	863	164
Masina aplicat banda	1	488	93
Masina croit fete incaltaminte	2	938	178
Masina de subtiat	2	1913	364
Masina de subtiat	1	3263	620
Masina de subtiat bordura	1	1313	250
Masina taiat surplus	1	938	178
Arzator	2	563	107
Masina cusut incaltaminte	10	1162	221
Masina cusut incaltaminte	3	2025	385
Masina cusut incaltaminte	1	1650	314
Masina cusut incaltaminte	8	713	136
Masina cusut incaltaminte	1	975	185
Masina cusut incaltaminte	1	1125	214
Masina de stantat cu brat	1	750	143
Masina de stantat cu brat	2	1688	321
Masina de stantat	1	1275	242
Masina fabricat accesorii	6	450	86
Masina fabricat accesorii	1	563	107
Masina fabricat accesorii	2	525	100
Masina uscare piele	1	488	93
Masina transport fete incaltaminte	1	1875	356
Masina pneumatica	1	698	133
Masina de lipit	1	375	71
Stanta Tracia ABU	1	1163	221
Arzator	1	563	107
Calculator	1	375	71
Calculator	1	450	86
Autoturism Matiz	1	6769	1286
Autoturism Tico	1	5400	1026
Autoturism Fiat Ducato	1	21000	3990
Telefon celular	3	8	2
Arzator gaz metan	1	1125	214
Televizor JVC	1	375	71
Combina frigorifica	1	113	22

**) cota de taxa pe valoarea adaugata pentru vanzarea bunurilor mobile este 19% neimpozabil in conformitate cu prevederile art.128 alin.(3) lit.b) din Legea nr.571/2003 privind Codul Fiscal, cu modificarile ulterioare, si pct. 4 alin.(3) din normele metodologice de aplicare a Titlului VI din Codul fiscal, aprobate prin Hotararea Guvernului nr.44/2004, cu modificarile ulterioare*

Invitam pe cei care pretind vreun drept asupra acestor bunuri sa instiinteze despre aceasta organul de executare, inainte de data stabilita pentru vanzare.

Cei interesati in cumpararea bunurilor sunt invitati sa prezinte, pana la termenul de vanzare sau, in cazul vanzarii prin licitatie, pana in ziua precedenta termenului de vanzare: oferte de cumparare; in cazul vanzarii la licitatie, dovada platii taxei de participare, reprezentand 10% din pretul de pornire a licitatiei; imputernicirea persoanei care il reprezinta pe ofertant; pentru persoanele juridice de nationalitate romana, copie de pe certificatul unic de inregistrare eliberat de oficiul registrului comertului; pentru persoanele juridice straine, actul de inmatriculare tradus in limba romana; pentru persoanele fizice romane, copie de pe actul de identitate; dovada emisa de creditorii fiscali ca nu au obligatii fiscale restante, urmand sa se prezinte la data stabilita pentru vanzare si la locul fixat in acest scop.

Impotriva prezentului inscris, cel interesat poate introduce contestatie la instanta judecatoreasca competenta, in termen de 15 zile de la comunicare sau luare la cunostinta, in conformitate cu prevederile art.168-169 din Ordonanta Guvernului nr.92/2003, republicata, cu modificarile si completarile ulterioare.

Potrivit dispozitiilor art.9 alin.(2) lit.d) din Ordonan]a Guvernului nr.92/2003, republicata, cu modificarile si completarile ulterioare, cand urmeaza sa se ia masuri de executare silita, nu este obligatorie audierea contribuabilului.

Pentru informatii suplimentare, va puteti adresa la sediul nostru sau la telefon numarul 280633, int . 118.

Şef Administraţie
Mihaela Găleanu

(C.1235/2005)

ÎN PERIOADA 14-16 SEPTEMBRIE 2005
în Arad, Hotel „PHOENIX" Calea Aurel Vlaicu nr. 267

TÜV RHEINLAND România ORGANIZEAZĂ

CURS DE ÎNSTRUIRE PENTRU AUDITORI INTERNI pentru sisteme de managementul calităţii conform standardului ISO 9001:2000

Programul complet de cursuri şi alte detalii găsiţi în internet la adresa **www.tuv.ro**
PENTRU ALTE INFORMAŢII VĂ STĂM LA DISPOZIŢIE CU PLĂCERE.

ÎNSCRIERI LA TEL. 021 231.79.05/ fax 021 231.79.07 E-MAIL: academia@tuv.ro (6789322)

AGENŢII DE PUBLICITATE ALE ZIARULUI ADEVĂRUL ÎN JUDEŢUL ARAD

ANUNŢURILE se primesc în regim de urgenţă şi pot să apară în ziarul ADEVĂRUL de a doua zi. TEL. 280.904

SEBIŞ
Radio „21" Sebiş
❐ Parcul Libertăţii 1 A
❐ Tel/Fax 311.067

LIPOVA
S.C. ELCOTRANS S.R.L.
❐ Str. Bălcescu 16,
❐ Telefon 563.180
Fax 563.091
❐ Program 7,30-15,30

NĂDLAC „GYURIAN"
❐ agent publicitar
Gyurian Bohuslav
❐ Telefon 0726.677.055
❐ str. Griviţei Nr.76
❐ Program non-stop

GURAHONŢ
❐ Agent publicitar
Alexandru Herlău
sunt arondate comunele: Dieci, Almaş, Brazii, Gurahonţ, Pleşcuţa, Vârfurile, Hălmagiu, Hălmăgel
❐ Telefon 316.070
❐ Str. Gelu Ranoiu nr.18
❐ Program permanent

VÂRFURILE (Măgulicea)
❐ Telefon 318.442

CHIŞINEU CRIŞ
Mag. S.C. VOLTA S.R.L.
(lângă Piaţa Obor)
❐ Agent publicitar
Vasile Balint
❐ Telefon 0723.357.013

SÂNTANA Bibliotecă
❐ Agent publicitar
Al. Victoria
❐ Telefon 462.018; 0745.200.955
❐ Program 8,00 - 15,00

PÂNCOTA
S.C. ELIDOR
❐ Agent publicitar
Cristina Mihăicuţa
❐ Telefon 466.213
❐ Str. T. Vladimirescu nr. 34
❐ Program 8,00 - 15,00

INEU
Primăria oraşului Ineu
❐ agent publicitar
Carmen Ţole
❐ Telefon 0744.690.446
❐ Program
8,00 - 15,00

VINGA
A.F. „3+1" - Staţia CFR Vinga
❐ Agent publicitar
Dupţa Petru Francisc
❐ Orar: 7-14; 16-21
❐ Tel. 0742.009.934

S.C. SUNTECH S.R.L.
EXECUTĂ ŞI MONTEAZĂ

JALUZELE

Orizontale
de la 29 RON/mp + tva
Verticale (stofă)
de la 18 RON/mp + tva
Rulouri geam exterioare
de la 63 RON/mp + tva
Uşi pliante
de la 128 RON/buc + tva
Site anti-insecte
de la 49 RON/mp + tva

Tel.: 0740/075.290; 0726/219.132

Magazin prezentare Gemi Center Micălaca-Arad

Preţuri speciale, calitate, eleganţă

(com./08.2005)

Nuova Ario S.A.
STRADA COCORILOR nr. 24 A
TEL. 275.406

ANGAJEAZĂ

PERSOANE CALIFICATE şi NECALIFICATE:

Montatoare

PENTRU LINIA DE MONTAJ ARTICOLE DE FERONERIE

Femeie de serviciu

(6789343)

ÎNCHIRIAZĂ - VINDE

ARAD **Garsonieră** 20 mp etaj 2
str.Rebreanu nr.98
UTVINIŞ **Hale industriale şi teren aferent:**
14.288 mp; 6498 mp suprafaţă construită
la 15 km de Arad - via Şofronea
GURAHONŢ **Ateliere dezafectate şi teren aferent**
751 mp; 177 mp suprafaţă construită
Str. Gh. Butean nr.15
LIPOVA **Spaţii comerciale la parterul blocurilor**
zona centrală, str. Coşbuc şi Calea Timişorii
Contact: tel.: 0722-253173

(C.1981/2004)

S.C. INTERNAŢIONAL PET S.R.L.

ACHIZIŢIONĂM DE LA POPULAŢIE

în depozitul din Calea Zimandului nr. 3 (în incinta fostelor sere Grădişte, vis-a-vis de depozitul de bere S.C. DAVILA S.R.L.), următoarele:

- **sticle plastic PET** - 4.000 lei/kg sortat pe culori;
  - 3.000 lei/kg nesortat
- **folie plastic LDPE** - 3.000 lei/kg curat incolor;
  - 2.000 lei/kg murdară incolor
- **navete plastic HDPE** - colorate 4.000 lei/kg;
  gri sau negre 2.000 lei/kg

INFORMAŢII SUPLIMENTARE LA TELEFON 0741.679.266

(C.1419/2005)

S.C. COMPANIA DE APĂ Arad

cu sediul în Arad,
str. Sabin Drăgoi nr. 2-4

ORGANIZEAZĂ LICITAŢIE PUBLICĂ ÎN VEDEREA VALORIFICĂRII DE BUNURI SCOASE DIN FUNCŢIUNE

1. Licitaţia va avea loc în data de 30.08.2005, ora 10,00, la sediul RAAC, din Arad, str. Sabin Drăgoi nr. 2-4.
2. Pot participa persoane juridice sau persoane fizice care prezintă copie după C. U. I., respectiv actul de identitate pentru persoanele fizice.
3. Participanţii vor achita o taxă de participare în valoare de 500.000 lei şi o garanţie de participare în cuantum de 3% din valoarea bunului care se doreşte a fi achiziţionat.
4. Lista cu bunurile scoase din funcţiune precum şi preţul de pornire poate fi consultată la sediul R. A. A. C., Biroul Mecano-Energetic.

INFORMAŢII SUPLIMENTARE SE POT OBŢINE LA TELEFON 0257/270.843, INT. 270 SAU INT. 153.

(com. 7372/2005)

VÂNZĂRI APARTAMENTE O CAMERĂ

Vând garsonieră confort I, etaj 3, Vlaicu. Telefon 0745.523.225. (28494)

Vând garsonieră, confort 3, în Lipova, preț 150.000.000 lei. Telefon 563022; 0724.248.217; 0745.636.264. (27599)

Vindem garsoniere mobilate și dotate, UTA, 12.500 EU sau credit 84 EU. Telefon 0744.841.105. (28315)

Vând garsonieră, confort III, renovată, Vlaicu, preț 8.000 Euro. Telefon 0743.812.531. (28195)

Vând garsonieră, Micălaca, etaj 3, amenajată, contorizată, preț 22.000 Euro, negociabil. Telefon 0724.651.200. (28206)

Vând apartament 1 cameră, la casă, cu L.112, neamenajat, preț 16.000 Eu. Informații telefon 278328 sau 0740.362.492. (28380)

Vând urgent apartament 1 cameră, decomandat, 50 mp, Micălaca, amenajat modern, ne(mobilat), negociabil. Telefon 279229, 0744.386.741. (28438)

Vând apartament 1 cameră, în Vlaicu, et. 3, 20.000 Eu. Telefon 514699, 0744.934.117, 0746.291.068. (28488)

Vând garsonieră, str. Bușteni, bloc A, etaj 3. Telefon 0257/212099; 0744.828.934. (28497)

Vând (închiriez) garsonieră confort I, total renovată, recent, Micălaca, 20.000 EU. Telefon 0257-271890, 0722.249.519. (Ah. UTA, 1117)

Vând apartament 1 cameră, bucătărie, baie, amenajat, proprietate, zona centru, preț 25.000 Eu. Telefon 210464, 0788.488.075. (28518)

Vând garsonieră, cf. 1, 39 mp, et. 1, Micăalca 300, amenajată lux, 24.000 Eu. Telefon 0722.287.434. (28417)

Vând garsonieră, Romanilor, et. 3, modern amenajată, ocupabil imediat, 14.000 Eu, negociabil. Telefon 0740.290.110. (28522)

Vând urgent apartament 1 cameră, cf. 1 sporit, zona Vlaicu. Telefon 272906. (28526)

Vând garsonieră, confort II, în zona UTA, preț 16.000 Euro, negociabil. Informații telefon 0747.956.388; 0747.814.212. (28579)

Vând garsonieră, confort I, Micălaca 500, etaj 3, amenajată, 18.700 Euro negociabil. Telefon 279718; 0744.542.931. (28595)

Vând garsonieră confort II, Calea 6 Vânători, 13.000 Euro. Telefon 0357/412057; 0723.619.858. (28641)

Vând garsonieră confort 3, etaj 3, bloc G-2, str. Predeal-Vlaicu, preț negociabil. Telefon 289041, 317643, 0743.766.996. (Ag. UTA, 1134)

VÂNZĂRI APARTAMENTE DOUĂ CAMERE

Vând apartament 2 camere, parter, central, bun pentru privatizare, preț 38.000 Euro. Telefon 0742.325.159. (28138)

Vând apartament 2 camere, Eminescu, parter, amenajat, 28.500 Eu. Telefon 228411. (28274)

Vând apartament 2 camere, Vlaicu, modificat, preț 28.000 Euro. Telefon 0744.850.648. (28222)

Vând apartament 2 camere, cf 1, et. 2, în Vlaicu. Telefon 243320. (28470)

Vând apartament 2 camere, balcon închis, pivniță, grădină, îmbunătățit, Vlaicu X23, sc. B, ap. 2, parter, 28.500 Eu. Telefon 243280 sau 0741.051.559. (28482)

Vând apartament în Calea Romanilor, 2 camere, preț negociabil. Telefon 0722.315.202. (28534)

Vând ieftin apartament 2 camere, parter, centru. Telefon 0742.781.651; 0257/210541. (28538)

Vând apartament 2 camere, Micălaca, pus la punct, totul nou, interfon, ușă blindată, urgent, 30.000 Eu, negociabil. Telefon 0724.154.731. (28503)

Vând 2 camere, Poetului, et. 2, mobilat și utilat, 32.000 Eu, cf. 1, zonă liniștită. Telefon 253364, 0722.257.409, 0741.253.364. (28295)

Vând în Ineu, str. Dunării, nr. 9, apartament 2 camere, parter. Informații telefon 0747.591.646. (Ag. Ineu, 336)

Vând apartament 2 camere, decomandat, îmbunătățit, 63 mp + garaj, preț negociabil. Telefon 382086; 0746.247.718. (28569)

Vând urgent apartament 2 camere, Grădiște. Telefon 0741.522.155. (28597)

Vând apartamente cu două camere, în bloc nou: termotecă, geamuri termopan, uși MDF, gresie, faianță, contorizat gaz, apă, curent, cablu, interfon, suprafețe utile 65 și 75 mp. Telefon 213113 sau 0744.584.880. (28600)

Vând urgent apartament cu două camere și un apartament cu trei camere, zona Alfa. Telefon 281340; 282340; 0740.363.925; 0788.132.458. (28603)

Vând apartament 2 camere, Alfa (lângă tramvai), etaj 3, 29.000 Euro. Telefon 0743.798.287. (28605)

Vând apartament 2 camere, etaj 2/4, Romanilor, persoană fizică. Telefon 283117. (28620)

Vând apartament 2 camere, zona UTA. Telefon 0357/418188. (28636)

Vând apartament la casă 2 camere, bucătărie, baie, zonă centrală, 24.500 Euro. Telefon 0742.456.026. (28640)

VÂNZĂRI APARTAMENTE TREI CAMERE

Vând apartament 3 camere, decomandat, 2 balcoane,contorizat, interfon, et. 9/10, bl. X34/2, 32.000 Eu, negociabil. Telefon 240494, 0723.061.715. (28097)

Vând apartament 3 camere, decomandat, bloc 22, etaj 3, Alfa, preț 37.000 Euro, negociabil. Telefon 277940; 0746.260.387. (28189)

Vând apartament 3 camere Fortuna, etaj 4/10, plăcut amenajat, prețul foarte bun. Telefon 0257-246182. (28251)

Vând apartament 3 camere zona 300, bloc 308. Telefon 263964, 0743.980.785. (28330)

Vând apartament 3 camere, ultracentral, 150 mp, et. 1, vedere la stradă, 48.000 Eu. Telefon 228411. (28274)

Vând apartament 3 camere, et. 2/10, Vlaicu. Telefon 0357-405599. (28459)

Vând apartament 3 camere, 2 băi, 2 holuri, 2 balcoane, nou renovat, inclusiv bucătăria mobilată complet, zona UTA, vizavi Stadion, complet contorizat, et. 6/6. De văzut! Preț 37.000 Eu, nenegociabil. Telefon 0746.412.674. (28487)

Vând apartament 3 camere, etaj 4, Micălaca, P-ța Soarelui, 92 mp, parchet, liber, 32.700 Euro. Telefon 279718; 0744.542.931. (28595)

Vând urgent apartament trei camere, etaj 1, B-dul Revoluției, suprafață 130 mp și boxă de aproximativ 30 mp, preț 95.000 Euro, negociabil. Telefon 281340; 282340; 0740.363.925; 0788.132.458. (28603)

Vând apartament trei camere, central, str. Unirii, parter înalt, suprafața de 200 mp, amenajat. Telefon 281340; 282340; 0740.363.925; 0788.132.458. (28603)

Vând urgent apartament 3/4 camere, zona Vlaicu, parchet, gresie, faianță, boxă, contorizat apă + căldură + interfon, 28.000 Euro, negociabil. Telefon 289030; 0724.983.915. (28617)

Vând apartament cu 3 camere + 2 garaje, în curte comună, cu Legea 112, fără probleme, preț 57.000 EU. Telefon 0744.511.110. (p)

VÂNZĂRI APARTAMENTE PATRU CAMERE

Vând apartament 4 camere, bloc renovat, zona 300, vedere mal, termopan, preț 62.000 Eu. Telefon 0745.255.070. (28557)

Vând urgent apartament patru camere, zona Micălaca, etaj 7/8, amenajat, renovat în 2005, suprafața 115 mp; accept credit ipotecar. Telefon 281340; 282340; 0740.363.925; 0788.132.458. (28603)

Vând urgent apartament 4 camere, Micălaca, Mioriței. Telefon 283834. (28622)

VÂNZĂRI CASE

Vând casă 2 corpuri, 7 camere, 1.440 mp, toate utilitățile, zonă liniștită, exclus intermediere. Telefon 0722.247.219. (27774)

Vând casă în Sintea Mică, cu 3 camere, dependințe, teren 4.000 mp, preț 3.400 Euro. Telefon 0722.974.460; 0741.043.386. (27827)

Vând vile noi, la cheie, una central cu D+P+E+M, teren 560 mp, preț 120.000 Euro, una ultracentral cu D+P+E, teren 380 mp, preț 120.000 Euro. Telefon 0741.043.386; 0722.974.460. (27827)

Vând casă Tăgădău, 4 camere, anexe, curte asfaltată, 13.000 EU. Telefon 0257-322407. (27913)

Vând casă la Zădăreni și căsuță pe ștrand. Telefon 0745.600.595. (28099)

Vând casă în Pecica, preț 19.500 Euro. Telefon 0744.311.263; 0257/468677. (28144)

Vând casă 3 camere, Preparandiei nr. 50, 71.000 Eu. Telefon 0744.849.390. (28274)

Vând casă 5 camere, baie, 2 bucătării, garaj, încălzire, în Sântana. Telefon 462737. (28227)

Vând casă în Chesinț, cu grădină mare, lângă șosea, la 23 km de Arad, 7.500 Eu, negociabil. Telefon 0743.884.242. (28418)

Vând casă mare, din cărămidă, 5 camere, 2 bucătării, baie, cu grădină 1.400 mp în Arad. Telefon 0742.575.252. (28425)

Vând casă Păuliș, cu 3.000 mp teren, zonă pitorească deosebită, fs 15m, 30.000 Eu. Telefon 0722.380.321. (28434)

Vând casă, pe str. Andrei Șaguna nr. 152, cu teren, suprafața 1.100 mp, 4 camere, parchet, gresie, baie mare. Telefon 0743.960.068. (28439)

Vând vilă P+1+M, nefinisată, Pârneava, 1.000 mp, toate utilitățile, front stradal 16m. Telefon 251261, 0724.292.891. (28451)

Vând casă 2 camere, o baie, o bucătărie, total 200 mp. Telefon 0741.435.116. (28462)

Vând (variante) sub prețul real, 2 case duplex, 620 mp, Grădiște, 92.000 Eu. Telefon 0741.202.268. (28465)

Vând casă Grădiște, 2 camere, bucătărie, garaj. Telefon 235764. (28467)

Vând casă cărămidă, în centrul Aradului, intrare auto. Telefon 243320. (28470)

Vând casă în Vlaicu, str. Școalei, ideal privatizare, 50.000 Euro. Telefon 0257/212099; 0744.828.934. (28497)

Vând casă Aradul Nou, toate utilitățile, ST 1.440 mp, preț 99.000 Euro, negociabil. Telefon 256128; 0745.239.523. (28513)

Vând casă în Micălaca, zona Miorița, compusă din 2 apartamente + mansardă, suprafață totală 720 mp, cu toate utilitățile, preț negociabil 100.000 Euro. Informații la telefon 0740.569.085. (28537)

Vând casă cu teren 950 mp, FS 18 ml, Calea Iuliu Maniu. Telefon 0257/255393; 0724.347.972; 0744.315.889. (28555)

Vând urgent casă tip vilă, mansardă, finisată 60%, toate facilitățile, localitatea Sântana, suprafață 800 mp, preț 24.000 Euro, negociabil. Telefon 0741.361.355. (28567)

Vând casă 4 camere și grădină, tot confortul, str. Prunului nr. 97, 73.000 Eu. Telefon 276519. (27959)

Vând casă Nădlac, 4 camere, baie, anaxe, grădină, 9.500 negociabil. Telefon 0766.740.845. (Ag. Nădlac, 57)

Vând casă de vacanță pe deal, în podgorie, preț 9.000 Euro. Telefon 0744.789.751. (28138)

Vând apartament la casă, 4 camere, 2 băi, bucătărie, garaj, ultracentral, renovat ultramodern, preț negociabil. Telefon 0722.692.973, 0788.703.713. (26833)

Vând casă P+1, în Sântana, str. Muncii nr. 86, ultracentral, apă, gaze, centrală proprie, 1.600 mp grădină, s-18m, preț 82.000 Eu, negociabil, urgent. Telefon 0723.572.077, 0257-462492. (27571)

Vând casă 3 camere, bucătărie, anexe, ST 1.400 mp, în localitatea Peregu Mic, preț 7.500 Euro. Telefon 210464; 0788.488.075. (28518)

Vând (schimb cu garsonieră - Arad) casă + grădină, Gurahonț, Hubăr Aurel. Telefon 265789. (28510)

Vând casă mare în localitatea Dorobanți nr. 167, la intrare. Informații telefon 244850; 535116. (28528)

Vând urgent casă, centru Zimand Cuz 398, toate facilitățile. Telefon 217204. (28586)

Vând casă cu 1.800 mp de teren aferent, plus 6 ha de pescărie populată cu crap, la 35 km de Arad, preț avantajos. Telefon 281340; 282340; 0740.363.925; 0788.132.458. (28603)

Vând casă cu anexe și grădină mare în Dorobanți nr. 70. Informații telefon 246457, 228294. (28625)

Vând casă modestă în Micălaca, str. Lipovei nr. 1, colț cu Constanța, străzi asfaltate, trei camere, cămară, baie, coridor închis, încălzire centrală pe motorină, apă, curent, gaz la stradă, porți metalice, teren 437 mp, 43.000 Euro. Telefon 280237. (28639)

Vând casă la cheie, utilată și amenajată occidental, zona Bujac, preț 119.000 EU negociabil. Telefon 0745.104.215, 0746.119.089. (28626)

Vând urgent casă 7 camere, 2 bucătării, garaj, curte, grădină, 65.000 EU negociabil. Telefon 280917, 0740.454.304. (28621)

Vând casă în Nădab, nr. 455 A, grădină mare, bucătărie de vară, cablu TV, preț negociabil. Telefon 352684. (Ag. Criș, 406)

Vând casă 5 camere Sânicolau Mic. Telefon 288858. (28611)

Vând casă Sâmbăteni nr. 308, comuna Păuliș, S+D+P+2 etaje, suprafața construită 870 mp, teren 3.025 mp. Telefon 216128; 0724.502.692; 0788.687.184. (28553)

VÂNZĂRI SPAȚII

Vând SPAȚIU COMERCIAL, central. Telefon 0744.540.216. (28036)

Vând HALĂ BETON + BIROURI, VESTIARE, teren aferent, în LIPOVA. Telefon 281266, 0722.281.516. (28054)

Vând STAȚIE DISTRIBUȚIE CARBURANȚI situată în NĂDLAC, str. Nicolae Bălcescu, nr. 1/A, cu teren intravilan în suprafață de 2471 mp, împrejmuit. Informații la telefon 0722.226.392. (28285)

Vând HALĂ de PRODUCȚIE P+E, 500 mp, ST 1.000 mp, 2 SPAȚII COMERCIALE în Micălaca, cu toate utilitățile, preț 120.000 Euro. Telefon 0722.292.559; 0722.621.611. (27590)

Vând SPAȚIU COMERCIAL (MINI ABC). Informații telefon 0720.943.502; 288384. (28625)

VÂNZĂRI TERENURI

Vând teren în Cermei (grădină), suprafață 1.450 mp, preț 1.000 Euro. Telefon 0722.974.460; 0741.043.386. (27827)

Vând loc de casă, Aradul Nou, front stradal 30 metri. Telefon 0722.226.403. (28241)

Vând urgent teren cu proiect autorizat pentru casă, 462 mp, fs 18 ml, zonă liniștită, toate utilitățile, aproape de centru. Telefon 0723.599.169. (28050)

Vând teren cu casă mică, ST 2.400 mp, situat pe Calea Radnei, bun pentru hotel, stație peco, preț 190.000 Euro. Telefon 0722.292.559; 0722.621.611. (27590)

EMIGRARE
CANADA
Québec
Tel: 214 678
(c.1011/2005)

Vând teren intravilan, 1.500 mp, în stațiunea Moneasa. Telefon 0722.247.941. (28443)

Vând sau schimb teren în Grădiște, cartier rezidențial, cu apartament. Telefon 0721.640.992. (Ag. UTA, 1127)

Vând teren intravilan, în Micălaca, 550 mp, FS 21 ml, cu toate utilitățile stradale. Telefon 279670. (Ag. UTA, 1126)

Vând teren intravilan în Zimandul Nou, 10.000 mp, 5.8 Euro/mp, negociabil. Telefon 0257/212099; 0744.828.934. (28497)

Vând teren intravilan, vis-a-vis de Hipodrom, 21.400 mp, FS 68 ml și 10.000 mp, FS 53 ml. Telefon 0257/212099; 0744.828.934. (28497)

Vând pământ, Asociația Romgera Sântana, 1.600 Eu/ha. Telefon 253470, după ora 17. (28565)

Vând teren intravilan S-3600 mp, cu o anexă mică, în comuna Bocsig, cartier gară, la șoseaua principală, preț negociabil. Telefon 0257-242540, 0257-325257, 0746.338.451. (27889)

Vând 90.000 ml la șoseaua Arad-Nădlac, compact, FS dublu, asfaltat, pe colț, curent, gaz, 3.8 Euro/mp. Telefon 213192; 0722.257.409. (28295)

Vând teren agricol 1.60 ha, zona Curtici, aștept oferte serioase. Telefon 0745.606.660. (28518)

Vând 5.000 mp pământ, lângă Selgros, negociabil. Telefon 267996. (28578)

Vând urgent 5.000 mp teren intravilan în Zimand, toate utilitățile stradal, preț 23.000 Euro, negociabil. Telefon 281340; 282340; 0740.363.925; 0788.132.458. (28603)

Vând terenuri pentru construcții, pe centura orașului (Grădiște - Micălaca), următoarele suprafețe: 2.22 ha - 41 FS; 3.52 ha - 57 FS; 5.00 ha - 77 FS; 10 ha - 153 FS. Telefon 0744.584.880. (28600)

Vând teren 644 mp cu apartament 66 mp la demisol, pe malul Mureșului, preț 60 Euro/mp, negociabil. Telefon 282408; 0742.134.186. (28592)

Vând teren agricol Tisa Nouă, 5 ha compact, extras CF, arendă cu contract, 500 kg/ha, în Asociația Fântânele, 45.000.000 lei/ha, negociabil. Telefon 0257/262244; 0746.199.269. (28653)

Vând loc de casă în Pâncota, suprafața 2.800 mp. Telefon 0723.384.505. (28617)

Ocazie! Teren 253 mp + proiect și certificat urbanism P+M central, preț 39.000 EU negociabil. Telefon 0745.104.215, 0746.119.089. (28626)

Vând 8 ha teren pe centură vis-a-vis de Nagy, 4 EU/mp.Telefon 0722.548.006, 0722.209.819. (Ag. UTA, 1132)

Vând teren 540 mp, str. Suceava 18, 24.000 EU. Telefon 0724.270.186. (28633)

(Continuare în pagina 13) ☛

Program
ADEVĂRUL
Cotidian independent Arad

MICA PUBLICITATE tel. 210.775 luni-vineri 8⁰⁰- 19⁰⁰ *sâmbătă închis* duminică 9⁰⁰- 12⁰⁰

ANUNȚURILE DE DECES SE PUBLICĂ GRATUIT.

MARE PUBLICITATE tel/fax 280.904 luni-vineri 8⁰⁰- 19⁰⁰ *sâmbătă închis* duminică 9⁰⁰- 12⁰⁰

(Urmare din pagina 12)

VÂNZĂRI AUTO

Vând Opel Corsa 1997 și Volkswagen Polo 1980. Telefon 0744.620.802.

Vând VW Passat 1,9 TDi Combi, 1994,verde, 90 CP, clima, etc Telefon 0722.295.928. (28452)

Vând FORD SIERRA, 2.0, benzină, stare f. bună, înmatriculat, preț 1.500 Euro, negociabil. Telefon 0721.040.032.

Vând Opel Corsa, 2001, benzină, 1000 cmc, 4 uși, climă, central; Opel Astra Kombi, 2003, 2000 cmc, DTI, cu climă și navigație. Telefon 0744.552.140. (28143)

Vând buldozer șenilar S650, tractor românesc 33 CP, an 1987 cu încărcător cu cupă și un Fiat de 45 CP. Telefon 0744.552.140. (28143)

Vând COMBINĂ CLAAS COLUMBUS, stare de funcționare. Telefon 281266, 0722.281.516. (28055)

Vând combină recoltat porumb știuleți C6P și E281 pentru tocat siloz. Telefon 0740.204.123. (27987)

Vând (schimb, variante) Opel Zafira 20 DTI, an 2001, multe extrase, 129.000 km reali, impecabil, argintiu metalic, 9.800 Euro, negociabil. Telefon 0724.519.358. (28205)

Vând automobil mixt TVD 14 localitatea Târnova, nr. 736, jud. Arad. Telefon 0743.012.696. (28053)

Vând Mercedes 124 benzină, 1.700 EU și Espero Daewo 1.500 EU, numere Italia, negociabil. Telefon 0788.474.147. (28248)

Vând Skoda Felicia an 1998, alarmă, central, preț 4650 EU negociabil. Telefon 0721.333.991, 0723.375.677, 0743.063.989. (28310)

Vând Opel Corsa, argintiu metalizat, climă, ABS, automatic, alarmă, stare excelentă. Telefon 0744.844.127, 0744.774.647. (27970)

Vând tractor U650M Super, motor rezervă, 2 remorci auto, bazin cisternă 3584 lt și piese rezervă tractor. Preț avantajos. Telefon 0257-462403 după ora 20. (Sântana, 247)

Vând Dacia 1310 Breck, 1987, CIV, bej, 450 EU. Telefon 0744.759.392. (28384)

Vând autoturism Dacia foarte bună, la schimb cu Dacia avariată + diferență și piese provenite din dezmembrări. Telefon 0741.407.506. (Ag. Pâncota, 229)

Vând Opel Astra 20 TDi, 2001, navigație, CD, full, adus recent. Telefon 0744.206.556. (28174)

Vând Golf TDi 2002, climă, înmatriculat, 8.970 Eu. Telefon 0727.590.038. (28404)

Vând Renault Megane, an 2003, climă, înmatriculat, 7.900 Eu. Telefon 0727.590.038. (28404)

Vând Dacia Berlină 2000, gaz + benzină, 2.550 Eu. Telefon 0721.534.484. (28427)

Vând Opel Tigra, an 95, în stare foarte bună, preț 4.500 Eu. Telefon 0723.496.556. (28428)

Vând Opel Corsa, an fabricație 2003, 20.000 km, stare tehnică foarte bună, 6.500 Eu, negociabil. Informații telefon 0743.008.352 sau 211448 seara. (28447)

Vând tractor IFA în stare perfectă de funcționare și semănătoare de grâu SUP 29. Telefon 0744.953.240. (249, Sântana)

Vând Alfa Romeo TD, înmatriculat, 1.300 Eu. Telefon 0746.101.286. (28475)

Vând Opel Frontera full, AI, trapă 4x4, oglinzi, geamuri electrice. Telefon 0722.577.492 (28477)

Vând Audi A4, 1,9 TDi Combi, 2001, recent înmatriculat, 11.700 Eu. Telefon 0724.523.949. (27937)

Vând Ford Mondeo 2,0TDCi, an 2001, toate dotările, consum 5,9%, stare impecabilă. Telefon 0744.635.418. (28010)

Ocazie! Vând Ford „KA" Limited Edition, motor Endura-E, an fabricație 2001, servo, ABS, airbag, gri metalizat, consum 5-6%, preț negociabil 5.600 Euro. Telefon 0740.569.085. (28537)

Vând VW Polo, an 2001, motor Diesel, preț negociabil, recent adus în țară. Telefon 0722.315.202. (28534)

Vând camion IFA L60, P.F., 1989, acte la zi. Telefon 0742.196.429. (28516)

Vând tractor 45 CP și remorcă basculantă cu o axă. Telefon 0726.484.306. (28515)

Vând Opel Astra Caravan, an 2004, Euro 4, motor CDTI, numere de Germania provizorii, preț 9.400 Euro. Telefon 281349; 0722.581.852. (28441)

Vând Volkswagen Passat, full option, Peugeot Expert, 8+1. Telefon 0721.189.168. (Ag. Ineu, 337)

Vând Opel Combo, 1.7 Diesel, model 2004, 20.000 km reali!!!, preț avantajos. Informații telefon 0746.079.933; 0744.705.927. (Ag. Ineu, 335)

Vând buldozer S650 și piese buldozere. Telefon 0726.253.412. (28573)

Vând Opel Omega 2.0i, an 1997, climă, 5.800 Euro; Nissan Terano 2.4i, 4x4, 1990, 5.700 Euro. Telefon 0721.331.733. (28588)

Vând excavator Atlas 1302, buldoexcavator JCB, volă OK, mini excavator șenile de cauciuc, geamuri termopan, microbus Mercedes 207, în stare foarte bună, neînmatriculat. Telefon 0257/278284; 0724.403.334. (28598)

Vând Opel Astra limuzină, roșu, 1.7 DTI, an fabricație 2001, geamuri, oglinzi, trapă electrice, 4 x airbag, casetofon, dezaburire oglinzi, consum 5%, preț negociabil 8.200 Euro. Telefon 0723.449.605. (28634)

Vând tractor L445, 4 genți cu greutăți, cutie de ARO 10A, 2 porci grași. Telefon 286052. (28630)

Vând Dacia papuc 2 locuri cu obloane, acoperit fibră, Diesel, din '98, stare foarte bună, preț 2650 EU negociabil. Telefon 0745.489.918, sau 214355 seara după ora 19. (28404)

Vând urgent Opel Kadett, 1988, Diesel, culoare roșie, caroserie 3, stare foarte bună, preț 2.300 Euro, negociabil. Telefon 0742.244.437, 232213. (28647)

Vând tractor U 650, disc GD 3,2, freză franceză 4m, plug 4 capuri. Telefon 0257-411175. (28615)

Vând Dacia papuc 2 locuri din '98, acoperită fibră, stare bună, preț 2350 EU negociabil. Telefon 0745.489.918. (28404)

Vând Mercedes 123 240 Cobra Diesel, fabricație 1979, 1.800 EU negociabil, stare foarte bună. Telefon 0747.828.761, 0257-216081. (28613)

VÂNZĂRI ELECTRO

Vindem CASE MARCAT, CÂNTARE, I. L. CARAGIALE nr. 22. Telefon 272727; 282829; 0745.520.497. (26743)

Vând CASE MARCAT FISCALE, CÂNTARE ELECTRONICE, str. STÂNJENEL 6. Telefon 279702; 0745.395.107; 0722.707.432; 0788.737.342. (25440)

Vindem CASE MARCAT FISCALE, CONSUMABILE, CÂNTARE ELECTRONICE, str. VICENȚIU BABEȘ nr. 22A. Telefon 211211, 0742.352.277; 0788.352.277. (26649)

Important

La solicitarea celor interesați publicăm și fotografiile (alb-negru) aferente anunțurilor de vânzări case, mașini sau apartamente.

Vindem: COMBINE FRIGORIFICE, CONGELATOARE, LĂZI, TELEVIZOARE, MAȘINI DE SPĂLAT AUTOMATE, VITRINE FRIGORIFICE, ANVELOPE. Asigurăm transport. Calea Radnei 151. Telefon 369090, 0743.662.845. (26910)

Vând CÂNTARE ELECTRONICE și MECANICE, CASE de MARCAT. Telefon 281020. (28298)

Vînd, ieftin, TELEVIZOARE COLOR, diferite diagonale, telecomandă, Euroscart. Telefon 338090. (28493)

VÂNZĂRI DIVERSE

Vând birou nou și pentru calculator, modern, bibliotecă, corpuri de bucătărie, mobilă bucătărie și un dulap cu uși culisabile la lungime 2,5 m. Telefon 0744.552.140. (28143)

Vând PLASĂ GARD, CUIE, RABITZ, SÂRMĂ, TABLĂ, ELECTROZI, COTURI și BURLANE etc. Str. Vrabiei 4, telefon 289997; www.garduri.ro (28344)

Vând BOLȚARI TERMOIZOLANȚI beton și zgură cărămidă, omologați, diferite dimensiuni și STÂLPI ORNAMENTALI 0,80 cm, la cele mai mici prețuri. Telefon 283683, 0722.621.600, 0722.870.752. (18907)

Vând BOLȚARI cal. I-a, 14 modele, toate dimensiunile, prețuri negociabile. Telefon 0745.634.885. (24905)

Vând NISIP, BALAST, SORT, la domiciliul clientului. Telefon 255672; 0744.987.273. (27351)

Vindem MORI de GRÂU și MORI de PORUMB de capacitate mică. Prețuri fără concurență. Telefon 0744.536.745. (f. 3711884)

Vând NISIP, BALAST, SORT, cu transport, la domiciliul clientului. Telefon 214415, 0745.003.018. (28318)

Vând LEMNE FOC tăiate și crăpate, 700.000 mc. Telefon 278583, 0746.601.292. (28040)

Vând 2 vaci cu lapte. Informații la telefon 377105 (28041)

Vând LEMNE FOC TĂIATE, esență tare, 70 lei/ mc. Telefon 278436, 0740.774.642. (28066)

Vând NISIP, BALAST și LEMNE FOC, domiciliul clientului. Telefon 214535, 0742.749.698. (28114)

Vând 3 geamuri în 4 canate, cu sticlă și rolete de tei, în perfectă stare de funcționare. Informații telefon 0257-514044. (28303)

Vând dormitor, canapea extensibilă, dulap hol, birou, prețuri avantajoase. Informații telefon 0745.311.383. (28309)

Vând PAVAJ, BORDURI, RIGOLE, calitate deosebită, grosimi-culori diferite. Luna august - reducere. Calea Zimandului, nr. 1. Telefon 0724.391.074, 0741.044.599. (28312)

Vând NISIP, BALASTRU, PIATRĂ, cu Autobasculantă 16 tone. Cele mai mici prețuri. Telefon 0723.547.364. (28331)

Vând NISIP, BALAST, LEMNE FOC, preferabil 3 mc. Telefon 0741.679.475. (26799)

Vând BALAST, PIATRĂ, cu autobasculantă de 16 tone. Telefon 0741.500.053. (26910)

Vând BALAST, NISIP, PIATRĂ cu autobasculantă 16 tone. Telefon 0723.829.446. (27200)

Vând COLȚARE, CANAPELE, FOTOLII, noi. Telefon 286069. (27740)

Vând LEMNE FOC, NISIP, BALAST, SORT, la domiciliul clientului. Telefon 214415, 0745.003.019. (28318)

Vând iapă de 7 ani, preț negociabil. Telefon 416004, 0741.003.764 (28351)

Vând mașină tăieței profesională cu rafturi și site. Telefon 463384. (Sântana, 248)

Vând BALAST, NISIP, ȘORTURI, la domiciliul clientului. Telefon 0745.272.375. (28399)

Vând (lichidez fermă animale) 6 vaci, 4 juninci, 2 tăurași, 33 capre, 30 iezi. Telefon 211684, 0745.003.019. (28319)

Vând tractor JOHN DEERE, MASSEY FERGUSON, RENAULT cu cupă, prese balotat, greble fân, COMBINE RECOLTAT porumb știuleți, pluguri și altele. Telefon 0741.660.896, 0742.693.369. (27999)

Vând disc nou GD 4,23, tip V pentru tractor mare. Telefon 0744.633.584, 0745.264.837, 0257-536388. (26620)

Vând convenabil BOLȚARI TERMOIZOLANȚI, diferite dimensiuni, calitate superioară. Telefon 0744.507.339, 275551. (20330)

Vând PLASĂ GARD ZINCATĂ, 3,4 lei/ kg, orice dimensiune. Telefon 0744.784.568, fax 0257-274833. (28406)

Vând convector gaz, stare perfectă. Telefon 0742.575.252. (28425)

Vând garaj, str. Banu Mărăcine, 2.300 Eu, negociabil. Telefon 0744.784.910. (28494)

Vând set mobilier birou „Mobexpert", aproape nou, preț 16.999.000 lei. Telefon 0721.640.992. (Ag. UTA, 1127)

Vând pult cu vitrină și 2 vitrine verticale noi, cu spoturi, sub prețul fabricației. Telefon 0745.542.041. (28186)

Vând NISIP, BALAST, ȘORT, la domiciliul clientului. Telefon 0788.636.978, 0740.686.524. (27342)

Vând baloți lucernă la domiciliul clientului. Telefon 0744.633.584, 0745.264.837, 0257-536388. (26620)

Vând PAVELE grosime 6 cm, stoc limitat, preț negociabil. Telefon 0788.479.207 sau 0745.606.660. (28517)

Vând plug de șină cu 3 capuri. Telefon 352875; 0745.305.115. (28514)

Vând două ferestre în trei și două canate, duble, cu roletă și ușă dublă cu fereastră tip balcon, cu roletă, un glasvand de balcon cu 6 geamuri. Telefon 338077, după ora 20 sau 0744.498.671. (28511)

Vând cârlig remorcare BMW original cu anexe, 80 Euro. Telefon 0745.542.041. (28186)

Vând parchet din demolări. Telefon 0744.775.579. (28585)

Vând instant pentru apă caldă pe gaz și convector pe gaz, uși de interior cu tablă de oțel blindată, noi. Telefon 0257/278284; 0724.403.334. (28604)

Vând BOLȚARI VIBROPRESAȚI 300x250x200, 16.300 lei, MC 1.100.000 lei. Telefon 0788.578.017; 0257/281197. (28623)

Vând 3 teracote deosebite, culoare verde, crem, maro. Telefon 0357/412057; 0723.619.858. (28641)

NOU! Vând în GHIOROC MOBILIER SECOND-HAND, import GERMANIA, calitate superioară, prețuri accesibile. Telefon 0746.492.587; 0257/461374. (28637)

Vând televizor color, biciclete, ușă intrare apartament și canapea piele, toate în stare foarte bună. Telefon 218900. (28645)

Vând concentrate și hrană granulată pentru animale. Informații telefon 0745.333.648. (Ag. Pâncota, 231)

Vând 10 calorifere + accesorii, stare foarte bună, preț 1.000 lei RON. Telefon 0723.260.031. (28654)

Vând miere albine polifloră, 50.000 lei/kg. Telefon 0723.251.995. (28620)

Vând cazan țuică de 120 l (complet) și betonieră fără motor. Telefon 358066 sau 0740.366.147. (Ag. Criș, 407)

Vând canapea piele 3-2-1 - Germania, preț convenabil. Telefon 0722.747.399. (28612)

Vând 1 BETONIERĂ, VW bus neânmatriculat, MOBILIER din import. Telefon 0741.988.566, 0257-512717. (28630)

CUMPĂRĂRI TERENURI, IMOBILIARE

Cumpăr apartament, garsonieră, indiferent etaj, zonă, probleme. Telefon 279718, 0744.542.931. (28255)

Cumpăr apartament 1-2 camere, Micălaca. Telefon 0723.308.286, 338544. (28398)

Cumpăr apartament 2 camere decomandate, etaj 1, 2 zonele: Davila, Praporgescu, Romanilor. Accept intermediari. Telefon 0722.548.006, 0722.209.819. (Ag. UTA, 1132)

CUMPĂRĂRI ELECTRO

Cumpăr frigidere, congelatoare, lăzi, combine frigorifice, ofer 500.000 lei. Telefon 274600. (p)

CUMPĂRĂRI DIVERSE

CUMPĂR PORCI și VACI pentru sacrificare. Plata pe loc, Arad. Telefon 0257-287723. (27988)

Cumpăr obiecte din argint și aur, vechi cu pietre. Telefon 0721.512.555. (28078)

Cumpăr mărci germane, șilingi, lire italiene. Telefon 240990, 0721.512.555. (28078)

Cumpăr pene vechi și noi, preț foarte bun. Telefon 0741.689.068. (28144)

Cumpăr pene vechi și noi. Telefon 280990, 0745.983.893. (28421)

Cumpăr pene vechi și noi. Telefon 0746.491.169. (28421)

LOCURI DE MUNCĂ

RATIO WEST angajează BARMANI, OSPĂTARI. Informații telefon 282328. (28520)

SC DYROYSS SRL angajează CONFECȚIONERE pe mașini TRIPLOK. Telefon 0743.119.671. (28581)

SC PANPRO SRL angajează VÂNZĂTOARE pentru BRUTĂRIE. Telefon 211210. (28580)

CHAMPIONS LEAGUE CLUB angajează OSPĂTARE. Telefon 0722.358.185. (28508)

(Continuare în pagina 14)

(Urmare din pagina 13)

CPI SECURITY selecționează PERSONAL PAZĂ, bărbați și femei, pentru obiectiv special în Ineu. Salarizare și condiții de muncă avantajoase. Relații la telefon 0722.457.126. (27560)

Angajez MUNCITORI în ARAD, calificați sau necalificați pentru meseria de MĂCELAR, TRANȘATOR IGIENIZARE. Telefon 0741.137.458. (72988)

CLUB IGHI-BUU angajează BARMANE cu experiență. Telefon 0723.815.486. (28068)

DEPOZIT MATERIALE CONSTRUCȚII angajează IFRONIȘTI și STIVUITORIȘTI cu permis și experiență. Telefon 270079. (28299)

DEPOZIT MATERIALE CONSTRUCȚII angajează MUNCITORI NECALIFICAȚI și LUCRĂTORI COMERCIALI pentru relații cu clienții. Telefon 270079. (28299)

TOP SECURITY, Arad, P-ța Sârbească 1, telefon 281410, 280228, angajează PERSONAL PAZĂ (bărbați și femei). (28106)

SC PAN PRO SRL angajează BRUTARI-PATISERI cu sau fără experiență. Telefon 211210. (Ag. UTA, 1108)

TOP SECURITY, Arad, P-ța Sârbească 1, telefon 281410, 280228, angajează PERSONAL TEHNIC pentru SISTEME ALARMĂ. (28106)

SC DUMAGAS SRL CRAIOVA selecționează CONDUCĂTORI AUTO profesioniști pentru TRANSPORTOARE (camioane specializate pentru transport autovehicule). Se oferă remunerație corespunzătoare. Relații la telefon 0251.418.447. (f.3711960)

S.C. ARIS S.A. angajează doi GESTIONARI. Informații suplimentare la Biroul Resurse umane, telefon 256488, int. 113. (28407)

Angajez INSTALATORI SANITARI și de ÎNCĂLZIRE. Informații telefon 0745.257.109. (28448)

SC BURON SRL angajează AGENT COMERCIAL și ȘOFER DISTRIBUȚIE. Relații telefon 270777, 0743.131.931. (28450)

Angajăm PERSONAL pentru TÂMPLĂRIE ALUMINIU-PVC cu cat. B. Telefon 0788.686.401. (28491)

Restaurantul „IL COCODRILLO” angajează BARMAN cu experiență. Telefon 0722.226.333. (28501)

Angajăm MUNCITORI NECALIFICAȚI pentru DEPOZIT MATERIALE DE CONSTRUCȚII. Informații telefon 214633; 254457. (28519)

SC LA DAN CHEBELEU SRL angajează VÂNZĂTOARE. Telefon 0722.721.469. (28542)

SOCIETATE COMERCIALĂ angajează MANIPULANT, disponibilitate program prelungit. Informații la telefon 0257/289319. (Ag. UTA, 1125)

SC angajează PERSONAL, în domeniul TÂMPLĂRIE MDF și AGENT COMERCIAL, salarizare fixă + procent din realizări. Telefon 0357/409609; 0747.437.515. (Ag. UTA, 1130)

Angajez BUCĂTARI cu experiență; FEMEI pentru IGIENIZARE. Telefon 282272; 0722.284.415. (28559)

SOCIETATE COMERCIALĂ angajează CONFECȚIONERĂ. Telefon 281045, 0722.800.016. (28535)

SC KLAUS UNION SRL, cu sediul în Arad, angajează STRUNGARI. Informații la telefon 0744.237.911 sau 0727.068.225. (28536)

SC angajează VÂNZĂTOR, profil feronerie. Experiența și vechimea în domeniu constituie avantaj. Informații telefon 212110 sau 0720.722.689 între orele 9-17. (28539)

MAISTRU CONSTRUCȚII CIVILE și INDUSTRIALE, vechime 35 ani, îmi ofer serviciile. Telefon 254807. (28543)

SMART OFFICE angajează urgent în toate domeniile. Telefon 0357/ 407245; 0722.875.255. (c. 1375)

ALIMENTARA DELICATESE angajează VÂNZĂTORI, AGENȚI VÂNZĂRI cu experiență, studii medii, dinamici, oferim salar atractiv. Telefon 0726.227.377. (28350)

COMPANIE MULTINAȚIONALĂ caută COLABORATORI. Venituri deosebite, program flexibil. Zilnic, telefon 0788.154.661. (28335)

Angajăm, pentru zona de Vest DIRECTOR COORDONATOR, DIRECTOR MARKETING, ASISTENTĂ MANAGER, SECRETARĂ, DIRECTOR RESURSE UMANE. CV + foto, la O.P. 1 - C.P. 188 Arad, e-mail vest.media@gmail.com Salarizare foarte bună. (126)

Angajăm ȘOFERI cu experiență internațional camioane 20 to. Telefon 0722.249.508, 0723.192.139. (28176)

Angajăm ZIDARI și MUNCITORI NECALIFICAȚI pentru construcții. Telefon 0257-251311, 0788.302.675. (27360)

SC BLACKSEA SUPPLIERS SRL angajează ȘOFER categoriile B, C, E. Telefon 0257/271052; 0726.746.050. (28512)

AGENȚIA AGROSEM ARAD angajează pe perioadă nedeterminată CONDUCĂTOR AUTOTURISM; AGENT PAZĂ. Informații telefon 0257/289063; 0726.742.668. (28500)

DIGITAL FOTO angajează: OM DE MARKETING; OPERATOR PC cu simț artistic. Informații B-dul Revoluției nr. 42. (28416)

Angajez SPĂLĂTORI AUTO, Grădiște, Petru Rareș, nr. 19. Telefon 0721.272.022. (28570)

FIRMĂ IMPORTANTĂ, domeniul LEMNULUI, angajează persoane pentru punct lucru, zona centurii urbane Arad: ȘEF SECȚIE PRODUCȚIE; DULGHERI; TÂMPLARI; personal autorizat: SUDORI, OPERATOR ELEVATOR, CAZANGIU. Telefon 0742.276.477. (28584)

SC ALBERT CONSTR. SRL angajează DULGHER categ. IV-V. Telefon 211571, după ora 18; 0740.143.223. (28582)

SOCOM PIELARUL ARAD angajează CONFECȚIONERE FEȚE ÎNCĂLȚĂMINTE calificate: MAȘINISTE, LA MASĂ și SUBȚIAT pentru secțiile din HORIA și ARAD, ȘTANȚATORI ÎN PIELE, pentru secția din ARAD. Salarizarea pentru secția din Horia se face în regie (salar fix). Informații la sediul societății, str. Ghiba Birta nr. 16, telefon 250504. (28624)

Angajez CASIERE și LUCRĂTOARE pentru MAGAZIN ALIMENTAR cu autoservire. Telefon 282408; 0742.134.186. (28591)

MUNCĂ CIPRU! Femei: domeniul HOTELIER; bărbați: CONSTRUCȚII, MECANICI AUTO, ȘOFERI. Telefon 0745.963.238; 0746.905.871. (28594)

Angajez BARMANĂ, FEMEIE DE SERVICIU pentru bar. Telefon 0740.024.341; 0740.024.342. (28599)

SC angajează TÂMPLAR în PAL MELAMINAT. Telefon 0357/412442; 0746.249.969. (28601)

Angajez ZIDARI, ZUGRAVI, DULGHERI, NECALIFICAȚI. Salarizare avantajoasă. Telefon 0720.060.120. (28606)

Angajăm VÂNZĂTOARE cu experiență MAGAZIN ALIMENTAR. Telefon 212211 sau 0722.361.654. (28612)

GARRONE ROMANIA angajează REPREZENTANT VÂNZĂRI județul ARAD. CV la fax 021/4687219 și mail: garrone_banat@yahoo.com (28642)

Angajez BRUTAR, program redus, salar bun, chiar și pensionar. Telefon 288763; 0743.790.612; 0744.988.592. (28631)

CONSVEST angajează INGINERI CONSTRUCTORI pentru departamentul tehnic și execuție, absolvenți și cu experiență; ZIDARI, ZUGRAVI. Telefon 270074; 0744.556.686. (28633)

Angajăm urgent TINERI ACTIVI, venit activ peste mediu. Telefon 0741.540.397. (28646)

Contracte muncă ISRAEL - MENAJERE, vorbitoare germană, maghiară; ANGLIA - SUPRAVEGHERE COPII. Telefon 270313; 0744.826.600. (28651)

Angajăm BRUTAR CUPTOR VATRĂ. Telefon 0741.143.293; 270494. (28655)

Angajăm MUNCITORI pentru MONTAT și TRANSPORT MOBILĂ; FEMEIE de SERVICIU și VÂNZĂTOARE. SC „LIA ARDELEAN” SRL, Casa de Cultură a Sindicatelor. (28659)

HUDSON ROMANIA - Companie de recrutare și selecție în domeniul resurselor umane, caută urgent PERSONAL CALIFICAT: SCULERI pentru scule de formare, TEHNICIENI pentru operațiuni mașini de format, ȘEFI de TURĂ pentru reparații scule, schimb scule, pentru operațiuni de format, RECTIFICATORI, MAȘINIȘTI, OPERATORI mase plastice, REGLORI cu experiență în industria prelucrării maselor plastice sau industria metalurgică, cu domiciliul în zona Arad-Lipova, pentru angajare. Relații la telefon 0722.290.806 sau 021-310.01.30. (28609)

APEMIN LIPOVA, angajează INGINER ELECTRONIST cu experiență, CONTABIL cu experiență 2 ani, avantaj CIEL. ÎNCHIRIEM SPAȚII mici, COMERCIALE. Angajăm PROPRIETARI numai în Arad. Informații telefon 0723.537.709; 0745.048.616, 0257-563021. (Ag, Lipova, 305)

SC VERBIȚĂ SRL angajează ȘOFERI TAXI, TINICHIGIU AUTO, VOPSITOR AUTO, SPĂLĂTORI AUTO. Informații telefon 227056, 275650. (AG. UTA, 1131)

Restaurantul OLYMPIA din NĂDAB, angajează OSPĂTARE. Telefon 0788.652.789. (Ag. UTA, 1133)

Străin cu copil de 11 ani, caută pentru ÎNTREȚINEREA GOSPODĂRIEI și EDUCAREA COPILULUI - DOAMNĂ sau DOMNIȘOARĂ. Telefon 0257-280533, orele 15-21. (28661)

ROMBIZ IMPEX angajează CASIER și CONSILIERI VÂNZĂRI. Relații - Revoluției 85. Telefon 0726.745.483; 0257-281943. (28623)

SOCIETATE COMERCIALĂ angajează CONFECȚIONERE cu experiență (mașini liniare), PERSONAL CĂLCAT interfazic (salar 6.000.000 - 8.000.000 + tichete masă). Informații telefon 0257-279089 și 0746.266.698. (28629)

SC HYDRO GROUP SRL angajează MUNICTORI NECALIFICAȚI și TINICHIGII AUTO. Interviul va avea loc pe str. Câmpul Liniștii, nr. 1. Telefon 0257-213430. (28631)

PRESTĂRI SERVICII

AUTOMATIC SERVICE repară MAȘINI SPĂLAT. Garanție 1 an. Telefon 259146, 0744.241.398, 0357-401569. (27849)

Execut FAIANȚĂRI, GRESIERI, ZUGRĂVELI, INSTALAȚII sanitare, electrice, RIGIPSURI. Telefon 0723.793.617. (28415)

„DAMAR” repară MAȘINI SPĂLAT AUTOMATE, garanție. Telefon 270518; 0740.869.274. (28390)

FIRMĂ GERMANO-ROMÂNĂ repară: MAȘINI DE SPĂLAT AUTOMATE, cu piese originale. Telefon 274575; 416464; 0740.098.008. (18649)

SC execută CONFECȚII METALICE, INSTALAȚII sanitare, CONSTRUCȚII. Telefon 0744.844.356. (28325)

SILDOR PROD

vânzări, montaj, reparații: VITRINE, CAMERE FRIGORIFICE și AER CONDIȚIONAT. Telefon service: 0257-349121, sediu: 0257-270622. (c.)

Repar MAȘINI SPĂLAT AUTOMATE, FRIGIDERE, garanție 1 an, deplasare gratuită. Telefon 274600. (27424)

WES SYSTEM: vânzări, montaj, reparații AER CONDIȚIONAT, FRIGORIFICE. Oferta: freon R 12, R 134 A. Telefon 0257-281154. (28389)

Repar MAȘINI-AUTOMATE de SPĂLAT, la domicilul clientului. Telefon 241355. (28397)

Reparații FRIGIDERE, CONGELATOARE, la domiciliu, piese noi, garanție 12 luni. Telefon 242670; 0740.081.123. (28473)

Executăm INSTALAȚII ELECTRICE, RIGIPS, TAVAN CASETAT, FAIANȚĂ, ZUGRĂVELI. Telefon 0746.279.013; 454154. (28571)

Executăm LUCRĂRI în CONSTRUCȚII, DECUPĂM, SPARGEM în BETON. Telefon 0740.289.544. (18589)

Autorizat, execut AMENAJĂRI INTERIOARE, INSTALAȚII sanitare, încălzire, gaz, CONTORIZĂRI, scurgeri separate, intervenții. Telefon 0744.785.877. (28613)

PICTOR BISERICESC, PICTEZ ICOANE PE PÂNZĂ pentru prapori, iconostas la biserici. Telefon 0257/234801, mobil 0724.187.884. (28644)

SC VD & DARIAN SRL execută LUCRĂRI de EXCAVĂRI și DEMOLĂRI cu excavator mic și mare cu picon în dotare. Telefon 0747.898.888; 0257/531521; 531210. (28656)

Executăm RENOVĂRI, TENCUIELI, ZUGRĂVELI, RIGIPSĂRI, REPARAȚII ACOPERIȘURI. Telefon 0740.187.385. (28658)

DIVERSE

RESTAURANTUL „ROBERTO”, ofertă avantajoasă, prețuri mici: NUNȚI, BOTEZURI. Telefon 0722.348.103. (UTA, 1098)

OFER VALUTĂ direct 1 an. Telefon 0257-279512, 0726.842.692. (27849)

Se convoacă Adunarea Generală a Compososeratului Dumbrava, comuna Pleșcuța, duminică, 28.08. 2005, ora 14. Președinte OPREA TEODOR. (28635)

SC FER-AGRO SRL și SC AGROINDUSTRIALA UTVINIȘ SRL cu sediul în comuna Zimandul Nou, face cunoscut tuturor arendatorilor că LIVRĂM GRÂUL pe anul 2005, la punctul de lucru cu adresa: str. POETULUI nr. 105-107 începând cu data de 25 august până în data de 25 septembrie, între orele 8-16, inclusiv sâmbăta și duminica. (28492)

TURISM

MAYER & MAYER transport GERMANIA, de la 60 EU, fără taxe suplimentare. Telefon 338550, 0745.089.720. (28663)

CITAȚII

Se citează CIORNEI MARIA, în calitate de pârâtă în dosarul civil nr. 6208/ 2005, la Judecătoria Arad, sala 217, pentru data de 15.09.2005, în proces de divorț cu reclamantul CIORNEI GHEORGHE. (28575)

ÎNCHIRIERI

Ofer SPAȚIU COMERCIAL pentru închiriat, amenajat, 80 mp, 500 Eu/ lună. Telefon 0722.344.810. (28480)

Închiriez apartament 2 camere, mobilat, utilat, Micălaca, 120 Euro. Telefon 0744.607.072; 0722.135.994. (28230)

Închiriez garsonieră, mobilată, utilată, zona Vlaicu, 100 Euro. Telefon 0744.607.072; 0722.135.994. (28230)

Închiriez SPAȚIU COMERCIAL, 170 mp, superamenajat, PENTRU ORICE DOMENIU DE ACTIVITATE, cu posibilitatea ca spațiul să fie împărțit în două părți. Telefon 0722.227.450. (28540, 41)

Închiriez apartament 3 camere, central, mobilat, utilat, 180 Euro. Telefon 0744.607.072; 0722.135.994. (28230)

Închiriez apartamente de lux, central, toate utilitățile. Telefon 0744.607.072; 0722.135.994. (28230)

Primesc fete în gazdă, clădire nouă, zona UTA. Telefon 0722.348.103. (Ag. UTA, 1112)

(Continuare în pagina 15) ☛

(Urmare din pagina 14)

Închiriez SPAȚIU COMERCIAL, 30 mp, central, Alfa. Telefon 0744.666.195. (28214)

Închiriez SPAȚII PRODUCȚIE în municipiu și județ. Telefon 0741.017.601, 0788.351.083. (28272)

Închiriez apartament 2 camere, central, mobilat, 200 Eu. Telefon 0746.174.609. (28374)

Închiriez pe termen lung, apartament pentru cabinet medical. Telefon 0744.759.392. (28384)

Închiriez (ofer) apartament 1 cameră central, 120 EU, anticipat 3 luni. Telefon 0722.837.714, 0722.709.493. (28386)

Dau în chirie apartament mobilat, 3 camere, Micălaca, 150 EU. Telefon 0723.308.286. (28398)

Dau în chirie casă 2 camere, mobilată, Vlaicu, 150 EU. Telefon 0723.308.286, 338544. (28398)

Doresc să închiriez garsonieră sau apartament 2-3 camere. Telefon 0723.308.286, 338544. (28398)

Dau în chirie apartament 3 camere nemobilat, D. Gherea (pretabil firmă). Telefon 0723.308.286. (28398)

Dau în chirie apartament 2 camere, Lacului, Milea, Podgoria. Telefon 0723.308.286. (28398)

Caut să închiriez apartament 2-3 camere, Vlaicu, Micălaca, central. Telefon 0726.289.694; 253428. (28400)

Ofer spre închiriere 2 garaje, central. Informații telefon 0744.784.568. (28406)

Dau în chirie (variante) 125 ha pănt arabil. Telefon 0744.775.121. (28424)

Dau în chirie SPAȚIU lângă PIAȚA FORTUNA. Telefon 0257-229348, 0744.964.850. (28489)

Caut să închiriez rulotă amenajată pentru comerț. Telefon 0746.101.287. (28563)

Închiriez SPAȚIU CENTRAL (Casa cu lacăt), 160 mp, amenajat (termopan, gresie, centrală proprie, alarmă), 6 Euro/mp. Telefon 0722.226.333. (28501)

Ofer spre închiriere apartament 2 camere, mobilat, utilat, Podgoria, preț 150 Euro/lună. Telefon 255393; 0724.347.972; 0744.315.889. (28555)

Primesc 2 fete în gazdă, la vilă, cu tot confortul, numai 1.500.000 lei/ persoană, fără alte cheltuieli. Telefon 287996. (28562)

Închiriez apartament 2 camere, ultracentral, preț 150 Euro. Telefon 210464; 0788.488.075. (28518)

Închiriez (ofer) apartament 3 camere, pentru birouri, sediu, poziție deosebită, str. Horia, renovat, 500 Euro/ lună. Telefon 253364; 0722.257.409; 0741.253.364. (28295)

Închiriez cameră, intrare separată, la tineri fără copii. Telefon 272145. (28574)

Primesc una-două eleve în gazdă, central. Telefon 231782. (28577)

Închiriez apartament 2 camere, ultracentral, mobilat și utilat, 250 Euro/lună. Telefon 0722.388.176. (28619)

Caut să închiriez 1 cameră la curte, central, ofer 60 EU. Telefon 0257-348132. (28662)

PIERDERI

Pierdut registru de casă, aparținând CMI obstetrică ginecologie Dr. Argintaru. Îl declar nul. (28616)

✝ DECESE ✝

Anunțurile de deces se publică gratuit!

Cu adâncă durere anunțăm încetarea din viață a preaiubitului nostru soț, tată și bunic,

CRIȘAN PETRU,

în vârstă de 77 ani.

Serviciul divin va avea loc la Cimitirul Eternitatea, azi, 24 august 2005, ora 15. Familia îndoliată.

După o scurtă dar grea boală, a plecat pentru totdeauna tatăl și bunicul nostru

DON IOAN,

în vârstă de 75 de ani.

Înmormântarea va avea loc joi, 25 august, ora 13, din str. 6 Vânători nr. 100. Dumnezeu să-l odihnească! Familia.

Cu adâncă durere în suflet, anunțăm încetarea din viață, a iubitului meu tată și prieten

MAFTEI GHEORGHE RADU,

în vârstă de 52 ani. Înmormântarea va avea loc azi 24.08.2005, ora 16, la Cimitirul din Micălaca. Odihnească-se în pace!

Cu adâncă durere în suflete, anunțăm trecerea în neființă, după o lungă și foarte grea suferință, a neprețuitului nostru soț, tată, socru și bunic

MOȚ PETRU,

în vârstă de 69 ani. Înmormântarea va avea loc joi, ora 14, de la Capela Cimitirului Eternitatea. Dumnezeu să-l ierte și să-l odihnească! Soția ANASTASIA, fiica ANGELICA, ginerele CĂLIN, nepoata CEZARA.

Cu durere în suflet, CECILIA soție, ALINA fiică și RADU fiu, anunță încetarea din viață, a celui care a fost

BRÎNDUȘE PETRU,

un bun soț și părinte. Înmormântarea va avea loc azi, 24.08.2005, ora 16, din str. Emil Monția, nr. 23 A. Familia îndoliată.

Cu adâncă durere anunțăm încetarea din viață, a iubitei noastre mame, bunică, soacră, străbunică

VUCU ELENA.

Înmormântarea va avea loc joi, 25.08.2005, ora 13, în satul LALAȘINȚ. Familia DAVID.

✝ CONDOLEANȚE ✝

Împărtășim durerea prietenului nostru IONIȚĂ ADRIAN acum când s-a despărțit de iubitul său tată. Sincere condoleanțe întregii familii. Familia ZASLO DORU.

Suntem alături de familia CISMAȘ MARIANA, în marea durere pricinuită de pierderea fiului drag,

ROMULUS CĂPRARIU.

Dumnezeu să-l ierte și să-l odihnească. Din partea familiei ILINCA SIMONA, DUMITRA și OPRICĂ. (28583)

Suntem alături de familia VELOVAN în pierderea grea suferită de decesul celei care a fost mamă, soacră și bunică,

BOGOȘ EUGENIA

și îi transmitem sincere condoleanțe. Familia GRAȚ. (28593)

Un ultim omagiu din partea soției TUȚA, fiicei CARMEN cu soțul IONEL și nepoatei RALUCA cu soțul CIPRIAN pentru

CRIȘAN PETRU,

care a fost un soț, un tată și un bunic iubitor. Nu te vom uita niciodată! Familia îndoliată. (28596)

Cu durere în suflet ne luăm rămas bun de la prietenul nostru

MAFTEI RADU GHEORGHE.

Transmitem sincere condoleanțe fiului ADI. Familia RUS. (28615)

Suntem alături de prietenul nostru PAVEL CĂPRARIU în marea durere pricinuită de pierderea fratelui drag

ROMICĂ

și îi transmitem sincere condoleanțe. NORICA și SORIN DĂRĂU. (28621)

O clipă de compasiune și promisiunea de a nu ne uita prietenul,

ROMULUS CĂPRARIU.

Dumnezeu să-l așeze aproape de bunătatea Lui! SABIN BODEA, director, Editura Viața arădeană. (28627)

Cu durere și regret în suflet, ne luăm rămas bun de la cel care ne-a fost coleg

MAFTEI RADU

plecat prea devreme din mijlocul nostru. Foștii colegi de la BRAU UNION. (28619)

Suntem alături de doamna ANASTASIA, de prietenii noștri ANGELICA, CĂLIN și CEZARA, în grelele momente pricinuite de trecerea în neființă a celui care a fost soț, tată și bunic

MOȚ PETRU.

Dumnezeu să-l ierte și să-l odihnească! Familia IONEL CIUREA. (28604)

Suntem alături de familia CĂPRARIU în greaua încercare pricinuită de decesul prematur al bunului prieten

ROMICĂ CĂPRARIU.

Sincere condoleanțe familia av. PETRICĂ ȘTEȚCU.

Suntem alături de cuscra ANASTASIA, de dragii noștri ANGELICA, CĂLIN și CEZARA, în marea durere pricinuită de trecerea în neființă a celui care a fost minunatul om

MOȚ PETRU.

Dumnezeu să-l ierte și să-l odihnească! RĂZVAN, MIA și SORIN IERCAN. (28604)

Suntem alături de cuscra ANASTASIA, nora ANGELIÇA, fiul CĂLIN și nepoata CEZARA, în greaua încercare pricinuită de decesul celui care a fost soț, tată și bunic

MOȚ PETRU.

Dumnezeu să-l odihnească în pace! Cuscra, ELENA IERCAN. (28604)

Suntem alături de colega noastră dr. IERCAN ANGELA și de familia sa, la decesul tatălui. Colectivul Cabinetului de Chirurgie Plastică, Ambulator de Specialitate. (28607)

Suntem alături de colega noastră dr. IERCAN ANGELA și de familia sa, la decesul tatălui. Colectivul Secției de Chirurgie Plastică. (28608)

✝ COMEMORĂRI ✝

Azi, 24 august, se împlinesc 2 ani de când a plecat dintre noi

RADU ZÎMBREAN, din NĂDLAC,

cel mai iubit fiu, soț și tată, lăsându-ne inimile frânte de durere și un dor imens. Dumnezeu să-l odihnească în liniște și pace! Familia îndurerată. (28188)

Tristă va rămâne data de 24 august, ziua când moartea nemiloasă l-a luat de lângă noi pe fratele meu

ZÎMBREAN RADU, din NĂDLAC.

Dumnezeu să-l odihnească! Familia PALIS GLIGOR cu ANI și copiii CAMELIA și GHIGHI. (28430)

Cu durere în suflet amintesc că s-au împlinit 2 ani de la trecerea în neființă a scumpei mele soții,

SILVIA MORAR.

Dumnezeu să te odihnească în pace, nu te voi uita niciodată! Soțul EMIL. (28657)

Azi, când ai fi împlinit o frumoasă vârstă a 3-a, se împlinesc 8 ani de la dureroasa despărțire de cei dragi,

prof. DORU ȘERBAN, dirijorul Corului Filarmonicii Arad.

Îți cinstesc memoria, familia în veci nemângâiată, soția prof. MARIA și fiul dr. ALEXANDRU ȘERBAN cu soția GABRIELA și nepoțica DORA. (28454)

Destinul a fost crud, despărțirea dureroasă, atunci când în urmă cu 2 ani respectiv 4 ani au plecat de lângă noi iubiții noștri părinți

MORAR SOFIA

și

MORAR MOISE, din CHIER.

Pentru dragostea, blândețea și bunătatea cu care ne-ați înconjurat vă datorăm amintire veșnică. În veci nemângâiați, ai voștri copii care vă plâng mereu: GHIȚĂ, MARINELA și SORIN cu familiile lor. (28576)

După 50 ani de conviețuire, s-au scurs 6 săptămâni de când ne-a părăsit iubitul nostru soț, tată și bunic

ȚÎRCUȘ MIHAI.

Binecuvântați fie acei care l-au condus pe ultimul drum: nașii din Țărmure, Arad, prietenii și vecinii din Hălmagiu și Lipova. Amintire veșnică. (Ag. Lipova, 304)

✝ SERVICII FUNERARE ✝

RO STYL COMPANY
Servicii Funerare
magazin deschis și noaptea
Arad, Str. M. Eminescu 22
(peste drum de Artex)
tel. 214.422
- Sicrie și accesorii funerare
- Transport funerar cu mașini speciale în țară și străinătate.

GRATUIT: Transportul sicriului la domiciliu în Arad.

REDUCERE 40% LA SICRIU clienților care fac spălat, îmbrăcat, formolizat și transport cu firma noastră.

PLATA ȘI DUPĂ ÎNCASAREA AJUTORULUI DE ÎNMORMÂNTARE

IN MEMORIAM "KUKI"
SERVICII FUNERARE COMPLETE
Str. M.Eminescu Nr.4
ÎN CURTE
Tel: 211.929 - 0723.343.964
www.memoriamkuki.com
MAGAZIN DESCHIS LA ORICE ORĂ
OFERĂ
SICRIE
ACCESORII FUNERARE
TOALETAT- ÎMBĂLSĂMAT
CAPELĂ - Capela Demian
COLACI - COLIVĂ
NOU!!! ÎNCHIRIEM CAPAC SICRIU FRIGORIFIC
GRATUIT TRANSPORTUL sicriului la domiciliu în Arad.
REDUCERE 20% la sicriu clienților care fac toate serviciile cu firma.
TRANSPORT intern și internațional LA CELE MAI MICI PREȚURI.
PLATA se poate efectua și după încasarea ajutorului de înmormântare.

SRAC ISO 9001 IQNet

sc NOSFERATUM srl
Servicii Funerare
tel. 270.437; 0744/554.874
www.nosferatum.ro
Pachete promotionale cu preturi incepand de la **290 RON** + TVA
nou
Pachetul cuprinde : sicriu, respete, cruce, igienizat, imbalsamat, transport local.
Reducere 10% pentru pensionari.
- cosmetizare, incinerari
- capela cu circuit inchis
- organizare de parastase
- coroane, jerbe, aranjamente florale la pret de producator
- mari reduceri la transportul intern si international

Str.Ghiba Birta nr.26
(lângă Piata M.Viteazu)

la CORAURA

tel: 270525

CEL MAI MIC PREȚ LA
APARATELE DE AER CONDIȚIONAT

COMBINĂ ARCTIC

Garanție 3 ani

Capacitate 249L

Clasa: A

9.999.000 lei

(c.806/2004)

RATE NUMAI CU BULETINUL
APROBARE PE LOC

DACIA

Visele devin realitate

LOGAN

59 Euro rată lunară pentru orice versiune LOGAN

VERBIȚĂ SRL
Arad, Calea A. Vlaicu nr. 282
Tel.: 0257-275.690
Mob.: 0722.259.423

Dacă vrei să trăiești plăcerea de a conduce noua Dacia Logan sau să vezi cum te-ar putea ajuta în afaceri, vino la show-room-ul din Arad, Calea Aurel Vlaicu nr. 282 și încearc-o. Sigur o vei vrea acasă.

Dacia Logan.Alegerea care te avantajează

(c.1037/2005)

CAMERA DE COMERȚ ARAD

ORGANIZEAZĂ URMĂTOARELE CURSURI:

- Contabilitate și aplicații pe calculator;
- Operator calculator (Windows, Word, Excel);
- Limbi străine (engleză, italiană, franceză, germană, spaniolă);
- Formare și perfecționare în resurse umane;
- Declarant vamal;
- Auditor intern de calitate;

Informații la sediul Camerei de Comerț Arad,
Str. Cloșca nr. 5, Telefon: 20.88.07; 20.88.08.

(c.1066/2005)

MB TÂMPLĂRIE PVC cu GEAM TERMOPAN

CALITATE GERMANĂ GEALAN Fenster-Systeme

ARAD, STR. CAIUS IACOB BL.R
FOSTUL Mag. CĂMINUL (lângă BANC POST)

NOU! MARI REDUCERI DE PREȚURI!!!
VĂ PUTEȚI CONVINGE LA 213.145 0788.391.769

(c.989/2005)

Spații frigorifice

Societate comercială
ÎNCHIRIAZĂ
SPAȚII FRIGORIFICE
noi și
BIROURI

Tel.: 0722-301.812

(6789342)

PARCHET
COVOARE
LAMBRIURI
UȘI

PROGES
pentru amenajări interioare

PARCHET LAMINAT

14,95 lei/mp*

AICI GĂSEȘTI CEL MAI MIC PREȚ!

+ COVORAȘ INTRARE GRATUIT

Str. Dorobanți nr. 55, tel: 282.021

*Preț fără TVA

(c./2005)

Societate cu capital integral austriac

ANGAJEAZĂ
Expediționer internațional de marfă
Agent vânzări

CERINȚE: experiență în domeniu, cunoștințe limbi străine, permis conducere (pentru agent vânzări).

CV + scrisoare de intenție fax 0257-227.331, GSM 0742/090.060, email: gerhard.gerl@lsr.ro

(6789344)

DURAL

SC DURAL CELSTAR BBS CONSTRUCT SRL

Produce şi comercializează tâmplărie PVC şi aluminiu cu geam termopan calitate deosebită.

Calitatea profilelor WINART la cele mai mici prețuri!

Informații la telefon: 0257- 272972 sau 0721288570
Str. Poetului 1/c (intrare fabrica UTA)

(6789341)

S.C. Valmet Production S.R.L.

VINDE DIN STOC
SAU LA COMANDĂ

Ofertă specială!

PRODUSE SIDERURGICE

	preț en gros	en detail
OB Ø 6 - Ø 25	1,38 lei	1,40 lei
PC Ø 8 - Ø 25	1,42 lei	1,45 lei

ASIGURĂM transportul, prețurile nu conțin TVA.

Adresa: str. Ioan Budai Deleanu nr. 4, Arad
Tel.: 0257 / 276.556 0257/ 218.970
0723.598.289 0744.861.909

(c.1378/2005)

De la 0 la 768 kb
într-o secundă.

Noul CableLink: abonamente de la 9 USD/lună, viteze de până la 768 kb/s

Noul CableLink îţi aduce acum 3 abonamente mai uşor de plătit şi de folosit. În plus, acum traficul este nelimitat, iar fiecare pachet are incluse multe minute gratuite de convorbiri în reţelele Romtelecom şi RDS.Tel.

Mai multe detalii te aşteaptă pe www.rdslink.ro.

Grăbeşte-te: în iulie şi august instalarea e gratuită!

CableLink
100% internet
0% taxe telefonice

rds.LINK
www.rdslink.ro

Oradea 0359.400.414
Satu Mare 0361.400.414
Arad 0357.400.414
Baia Mare 0362.400.414

(c.344/2004)

Societate cu capital integral austriac

OFERĂ SPRE ÎNCHIRIERE
în Arad Zona industrială de Vest III/3

Spații de depozitare
depozitare în camere frig sau pentru refrigerat

Spații amenajate pentru birouri.

Informații tel. 0257/227.330, fax 0257-227.331
GSM 0742-090060 e-mail gerhard.gerl@lsr.ro

(6789344)

REHAU REHAU

SC Exclusiv Al Plast SRL
TÂMPLĂRIE PVC și ALUMINIU

OFERTĂ SPECIALĂ
REDUCERI DE PREȚ DE 15%

GARANȚIA CALITĂȚII GERMANE
LA CELE MAI MICI PREȚURI
ARAD, Str. Prutului nr. 2 (Micălaca-Calul Bălan)

Tel./fax. 210.280

(c.1151/2005)

PROGES
pentru amenajări interioare

ANGAJEAZĂ
REPREZENTANT VANZARI PT MAGAZIN

CERINTE:
- experienta in vanzari
- cunostinte operare PC

AVANTAJE:
- salariu atractiv, lucru intr-o echipa tanara si dinamica

CV-urile se trimit pe fax la 0256/270263 sau
e-mail Crinel.Catanas@Proges.ro

(COM./08.2005)

ATENȚIE AGRICULTORI!

S.C. SERVAGROMEC S.A. ARAD

VINDE
- tractoare subvenționate 45% din preț
- utilaje agricole (motocositori, greble, aparate de muls) subvenționate - 60% din preț.

INFORMAȚII
ARAD, Str. Kogălniceanu 22, tel. 280.712.

(COM./08.2005)

SANPAOLO IMI BANK
SANPAOLO
CREDITE PERSONALE
Perioada de creditare până la 15 ANI
Destinația creditului
NU TREBUIE JUSTIFICATĂ
față de Bancă
Informații suplimentare
ARAD, B-dul Revoluției, Nr. 88
TELEFON: 0257/308.205

ADEVĂRUL
Cotidian independent Arad

20 pagini
JOI, 25 AUGUST 2005
70 bani (7.000 lei)
Anul XVII, nr. 4605
E-mail: adevarul@arad.ro; adv.pub@arad.ro
http://adevarul.arad.ro
Publicație auditată de BRAT
Tiraj mediu zilnic vândut: 27 845

ASTRA
ASTRA VAGOANE CĂLĂTORI
Singurul producător de confort din domeniu
Str. Petru Rareș 1-3
Tel: 233.651 Fax: 258.168
e-mail:
astra.calatori@astrac.rdsar.ro

Coridorul

Doru Sava

Până în urmă cu câteva zile, eram siguri. Vine UE ș ne face autostradă. Ne mai dă bani și să ne reparăm infrastructura rutieră, că e la pământ și acum,după inundații, a dispărut în multe locuri de pe fața lui. Fără decizia Uniunii, România va rămâne încă multă vreme țara cu cea mai fragilă rețea rutieră. O știm și noi. Se plâng și investitorii străini ale căror afaceri sunt amenințate nu doar de lipsa unei strategii fiscale coerente și stabile, ci și de starea deplorabilă a șoselelor care le majorează substanțial costurile. Și toți speram să apucăm zilele când urma să parcurgem traseul Arad-București și eventual Constanța în câteva ore, nu în zeci. Pentru că autostrada parte a culoarului rutier european numărul patru urma să treacă chiar prin dosul curții noastre. De aceea, știrea lansată de un euro-parlamentar, conform căreia noua agenție înființată de Comisia Europeană pentru accelerarea realizării unor proiecte rutiere europene a trasat noi axe rutiere, care ar putea ocoli România, a provocat frisoane. Astfel, în locul coridorului IV care include autostrada Nădlac-Arad-Timișoara-Lugoj-Deva-Orăștie-Sebeș-Sibiu-Râmnicu Vâlcea-Pitești-București-Fetești-Contanța, noii coordonatori au intenția să susțină o nouă axă care trece de la Budapesta prin Belgrad și Niș spre Sofia, iar apoi, bifurcându-se, spre Grecia și Turcia. Evident, astfel vestul și sudul României precum și nordul Bulgariei ar fi excluse din noua axă. Semnalul este grav, mai ales în contextul în care, în pofida siguranței afișate de București, avertismentele privind posibila amânare a datei integrării României în UE se înmulțesc. „Eu cred că România și Bulgaria ar trebui să urmărească extrem de critic aceste schimbări pentru că sunt existențiale. Aceste țări ar trebui să se opună retrasării coridorului IV pentru că va pierde astfel legătura cu Europa Centrală", susținea un alt oficial european.

(Continuare în pagina 6) ☛

Mai sunt 20 de zile până la începerea anului școlar

Cum arată școlile din județ?

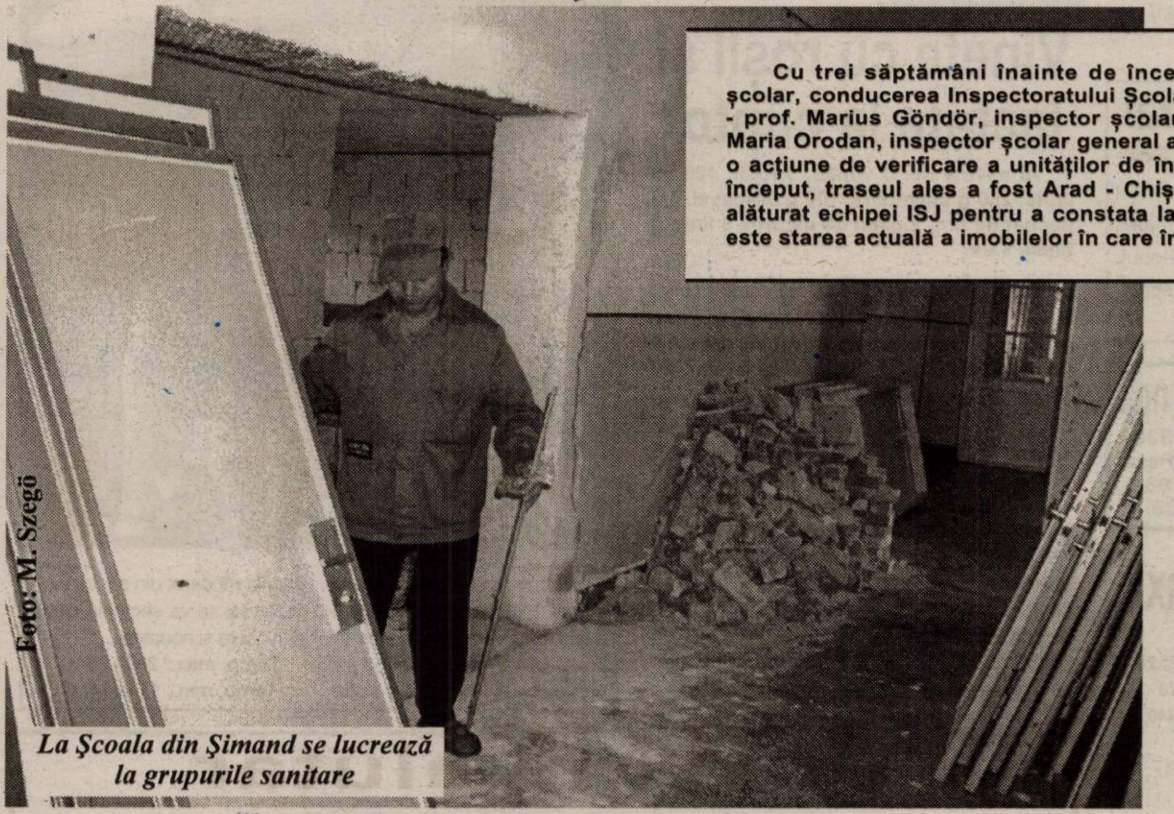
Foto: M. Szegő

La Școala din Șimand se lucrează la grupurile sanitare

Cu trei săptămâni înainte de începerea noului an școlar, conducerea Inspectoratului Școlar Județean Arad - prof. Marius Göndör, inspector școlar general și prof. Maria Orodan, inspector școlar general adjunct - au inițiat o acțiune de verificare a unităților de învățământ. Pentru început, traseul ales a fost Arad - Chișineu Criș. Ne-am alăturat echipei ISJ pentru a constata la fața locului care este starea actuală a imobilelor în care învață copiii...

*

La **Zimand Cuz** - prima oprire. Ne primește învățătoarea **Kurunczy Enikö**, de la Școala Primară. Aici funcționează patru clase simultane, două române și două maghiare. Primul lucru remarcat a fost iarba din curte care nu fusese încă tăiată. În rest școala arăta bine - s-a zugrăvit anul trecut, un grup sanitar nou-nouț, în curte, lângă cel vechi.

Cătălina Latu

(Continuare în pagina 10) ☛

Pag. 13

„Centura Aradului" sau respectul față de nobila artă

● Vineri și sâmbătă, capitala boxului românesc se mută în orașul nostru

Doi copii din Arad - „eroii" primei adopții internaționale, după noua lege

Orfani de tată, îngrijiți de bunicii româno-americani

Diana are 12 ani, iar fratele ei, Ioan, este cu cinci ani mai mic. În 1999, tatăl lor a murit într-un accident de motocicletă. Avea doar 26 de ani și era rezident american. Venise în țară pentru a-și ajuta soția la întocmirea actelor de plecare în Statele Unite. S-a întâmplat, însă, altfel. După tristul eveniment, mama copiilor s-a recăsătorit, iar cei doi frați au rămas în grija bunicilor din partea tatălui.

Diana Duțu

(Continuare în pagina 7) ☛

Ieri, în Cartierul Gai

Primăria a demolat gardul unei fundații umanitare

● *„Semenii noștri" acuză administrația de „tulburare de posesie"*
● *Reprezentanții primăriei spun că a fost depășită limita de proprietate*

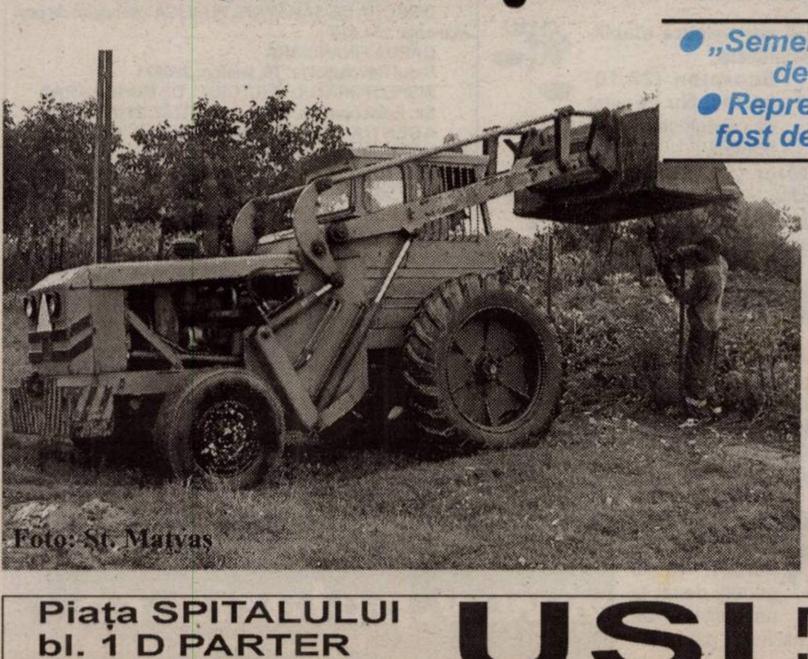
Foto: St. Matyaș

Terenul fundației umanitare **„Semenii noștri"** din Arad a rămas ieri fără o parte din gardul care-l împrejmuia. Trimiși de Primărie, mai mulți muncitori de la Salubritate au început demolarea gardului în jurul prânzului. Cu un excavator au scos din pământ câțiva stâlpi, au demontat plasa. După un timp s-au oprit: președintele fundației, Mihai Oneș, și alți câțiva locuitori ai străzii Ion Creangă din Arad s-au adunat în fața terenului cu pricina spunând că acțiunea Primăriei este ilegală. Mai mult, Oneș a chemat Poliția, acuzând reprezentanții Primăriei de **„tulburare de posesie"**.

Gerlinde Knap

(Continuare în pagina 5) ☛

Primăria și Consiliul local Nădlac
Vă invită la PRIMA EDIȚIE a „Zilelor Nădlacului", 27-28 august 2005!
DIN PROGRAM: ● concursuri și expoziții gastronomice tradiționale ● concursuri sportive ● spectacole ● multă distracție și artificii
INVITAȚI: ● Ansambluri folclorice din Serbia, Croația, Ungaria, Slovacia ● Mircea Baniciu, Ionuț Fulea, 15.000 V, Ansamblul Banatul, Ștefan Muntenaș și ASIA.
(3711992)

Piața SPITALULUI
bl. 1 D PARTER
Tel./fax 253.868
UȘI METALICE INTERIOR
Ofertă de la 3.900.000 lei

Meditația zilei

„Una este să crezi, și altă este să fii credul."
(Tudor Mușatescu)

Calendar

Joi
25 august

Astăzi, Soarele răsare la ora 6,30 și apune la ora 20,04 minute. Au trecut 236 de zile din acest an. Au mai rămas 129 de zile până în 2006.

Praznicul zilei: Biserica ortodoxă: Aducerea moaștelor Sf. Ap. Vartolomeu; Sf. Ap.Tit; **Biserica greco-catolică:** Aducerea moaștelor Sf. Ap. Bartolomeu; **Biserica catolică**:Ludovic; Iosif de Calasanz.

A venit barza!

Borlean Anamaria, Gomboș Victor-Florentin, Roșu Beatrice-Elois, Tudor Amalia-Cristina, Costea Denis-Ionuț, Szabo Luca, Șerban Gabriel-Rafael, Iacob Andrada.

Au plecat dintre noi!

✝ Don Ioan (1930), Brândușe Petru (1955), Moț Petru (1936), Mihuța Aurel Voicu (1938).

Comenzi taxi

- ALFA PLUS 949; 349.349
- TAXI ALFA 945; 22.88.88; 25.25.26; 0723-200.301; 0745-50.60.70
- TAXI ARAD 940; 0722-755.440; 0740-252101
- STAR 212.222; 0722-361.011; 0745-645.645
- FAVORIT 280.000; 281.111; 0740-083.333; 0724-409.992
- EUROPA 275.555; 0723-677.555; 0744-828.163
- VALI DIESEL 280.705; 280.100
- MIRCO MILI 230.530; 230.730; 0740-152.828; 0723-062.366
- DELMAR 229.220
- TAXI VERBIȚĂ 0726.336.969; 0741.200.300; 944

ADEVĂRUL
Cotidian independent Arad

Editor: S.C. ADEVĂRUL Arad S.R.L.
COD FISCAL R 1681938 ● COD SICOMEX 19.604 ● CERTIFICAT J 02/1886 / 31 X 1991 ● COD SIRUES 020956601 ● ISSN 1220 - 7489

Consiliul de administrație: președinte - **MIRCEA DORGOȘAN,** telefon 281802, 280625; **vicepreședinte - MIRCEA CONTRAȘ,** telefon 280854; **membri: LIZICA MIHUȚ**, telefon 280070, **ȘTEFAN TABUIA,** telefon 280854, **MIRCEA ȚÎȘCĂ**, telefon 280904.

Colegiul de redacție: ȘTEFAN TABUIA (redactor-șef), telefon **280854; MARCEL CANCIU** (șef secție foto), telefon **281701; ALEXANDRU CHEBELEU** (șef secție sport), telefon **281701; GABRIELA GROZA** (secretar general de redacție), telefon **280854; VASILE FILIP** (șef secție cultură-învățământ-tineret), telefon **280003; IOAN IERCAN** (șef secție politică), telefon **280943; TRISTAN MIHUȚA** (șef secție probleme sociale - investigații), telefon **281855; DORU SAVA** (șef secție economic), telefon **281738; NICOLAE OPREAN** (șef secție actualități), telefon **280003; MIRCEA ȚÎȘCĂ** (șef secție publicitate), telefon **280904; MIRCEA CONTRAȘ** (vicepreședinte al consiliului de administrație), telefon **280854; MIRCEA DORGOȘAN** (președinte al Consiliului de administrație), telefon **281802, 280625.**

Redacția și administrația: 310130 Arad, Bd. Revoluției nr. 81. Telefoane: SECRETARIAT - 281802, fax 280655, 280625; ADMINISTRAȚIE - CONTABILITATE - 281797; MICA PUBLICITATE - 210775; MAREA PUBLICITATE - 280904; DIFUZARE - 280318; CLUBUL PRESEI - 280989.

Tiparul executat la S.C. MEDIAGRAF S.A. ARAD, str. Feleacului F.N., telefon 250902, fax 250920

Adresa Internet http://adevarul.arad.ro

„Adevărul" vă ascultă

La telefonul dimineții, 280944, între orele 9,00-12,00

● Potrivit legii, proprietarii unor rase de câini, cum este, de exemplu, rasa Rotwieler, sunt obligați să respecte anumite prevederi stipulate în acte normative specifice. Cei care ignoră aceste lucruri, riscă aplicarea unor sancțiuni pecuniare sau suportă alte consecințe legale. **Gheorghe Cadar** din Fântânele a fost mușcat, zilele trecute, de un cîine rasa Rotweiller. Acum, el dorește să știe dacă și în ce mod a încălcat legea proprietarul animalului.

Iulius Iovănuț, inspector principal la Poliția Arad ne-a spus că, **„pentru a primi un răspuns clar în această privință, domnul Cadar trebuie să se adreze, în primul rând, lucrătorilor de la postul de Poliție din Fântânele. Mai departe, în funcție de împrejurările în care s-a produs fapta, urmează ca proprietarul câinelui să fie tras la răspundere, potrivit legii".**

● **Grigore Scărlătescu** din Arad ar dori să știe care este adresa Agenției Naționale a Funcționarilor Publici din România (ANFPR):

Pentru toți cei interesați, adresa **ANFPR** este următoarea: **București, sectorul 3, strada Smârdan, numărul 3., telefon 0213112898.**

Redactor de serviciu,
Cosmin Trif

La telefonul după-amiezii, 280.003, între orele 15,00-18,00

● Cititorii noștri **Pleș Alina** și **Gheorghe N.**, din Gai, de pe strada Hatmanul Arbore, respectiv Tribunul Corcheș, ne-au sunat supărați de (mult) prea desele întreruperi de curent cu care i-a stresat Uzina electrică, în după-amiaza zilei de ieri: **„E bătaie de joc ce se întâmplă. Cine ne plătește nouă reparațiile la aparatura electrocasnică? Dacă au o avarie, să oprească furnizarea curentului până o rezolvă, nu să ne înnebunească și pe noi, și aparatura, în egală măsură."** Dispecerul de serviciu de la Electrica ne-a informat că din cauza timpului neprielnic, un izolator de curent s-a spart în zonă. Defecțiunea a fost remediată tot ieri, iar întreruperile la care făceau referire cititorii au fost de fapt probele prin care s-a verificat rețeaua.

Redactor de serviciu, N. Oprean

Rețeta zilei

Vinete cu roșii și lactate la cuptor

Ai nevoie de: 3 vinete, 3 roșii, 400 ml lapte, 200 g smântână, 100 g cașcaval, 1/2 pachet de unt, 2 căței de usturoi, 3 linguri făină, sare.

Cum porcedezi: Speli vinetele, le tai rondele de un centimetru grosime, le presari cu sare și le lași să se scurgă. Le treci apoi prin făină și le prăjești în puțin unt. Când sunt gata, le scoți pe șervețele de hârtie ca să absoarbă surplusul de grăsime. Separat, faci un sos alb din 2 linguri de unt, 2 linguri făină și laptele, sos pe care-l torni apoi într-un vas uns cu unt. Așezi rondelele de vinete una lângă alta în sosul alb, peste fiecare pui puțin usturoi pisat, o felie de cașcaval și la urmă o felie de roșie. Stropești feliile de roșii cu puțin unt topit, torni smântâna, presari puțină sare și dai totul la cuptor pentru 30 de minute.

Foto:Ștefan Mătyaș

Vremea se va ameliora treptat în partea a doua a zilei. Cerul va fi temporar noros în prima parte a zilei, când va ploua local. Vântul va sufla slab la moderat din sector vestic. Izolat se va semnala ceață dimineața și noaptea.

Temp. max.: 22 la 25° C.
Temp. min.: 11 la 14° C.

Cur$ul valutar

VALORI ÎNREGISTRATE IERI, 24 AUGUST 2005 — Astăzi

Denumirea valutei	BNR	BCR		BRD		SAN PAOLO IMI BANK		Banca Românească		Banca Romexterra		Alpha Bank		Casa Schimb Luxor	
		C	V	C	V	C	V	C	V	C	V	C	V	C	V
Euro	3,50	3,45	3,54	3,45	3,54	3,40	3,55	3,47	3,53	3,45	3,57	3,48	3,53	3,47	3,49
Dolar S.U.A.	2,87	2,82	2,92	2,82	2,92	2,70	2,93	2,84	2,91	2,82	2,93	2,85	2,90	2,85	2,89
Forint	0,0143	0,0130	0,0150	0,0130	0,0140	0,0130	0,0150	-	-	0,0139	0,0147	-	-	0,0140	0,0144

CINEMATOGRAFE DACIA: Soacra mea e o scorpie (premieră S.U.A.): 15; 17;19; 21.

HOROSCOP

Joi, 25 august

Berbec (21.03-20.04). Sunteți intresați de un proiect care v-ar putea aduce un venit suplimentar.

Taur (21.04-20.05). Astăzi aveți idei originale, care-i seduc pe colegii și superiorii dvs.

Gemeni (21.05-20.06). Este o zi favorabilă întâlnirilor romantice, pline de pasiune.

Rac (21.06.-22. 07). Doriți să împărtășiți ideile persoanelor dragi din viața dvs. și să petreceți mai mult timp împreună.

Leu (23.07-22.08). Dacă vă aflați la depărtare de persoana iubită, astăzi veți fi hotărâți să vă întâlniți.

Fecioara (23.08-22.09). Un coleg de serviciu este îndrăgostit de dvs.

Balanța (23.09-22.10). Mici speculații se pot transforma în afaceri care vă vor asigura stabilitatea financiară.

Scorpion (23.10-21.11). Nu vă vine să credeți ce aflați despre un prieten.

Săgetător (22.11-21.12). Neliniștile își spun cuvântul astăzi. Sunteți agitat și nu știți încotro s-o luați.

Capricorn (22.12-19.01). Nu sunteți prea bine dispuși, însă nu vă puteți plânge. Nu toate lucrurile ies cum vă doriți.

Vărsător (20.01 -20.02). Nu vă agitați pentru orice fleac. Încercați să vă păstrați cumpătul.

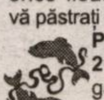
Pești (21.02-20.03). Nu vă gândiți decât la un profit imediat. Aveți mai multă răbdare.

Reclamații privind difuzarea ziarului se pot face la telefonul 281.797, între orele 9-16.

Utilitare

PIEȚE, TÂRGURI

Astăzi, este zi de piață agroalimentară la Curtici, Sebiș, Bata, Cermei, Zădăreni, Ghioroc, Săvârșin, Secusigiu, Sântana, Târnova, Zăbrani, Zerind. Tot astăzi au loc târguri săptămânale la Curtici, Sebiș, Cermei, Săvârșin, Secusigiu, Zerind.

Mâine, vineri, se desfășoară târguri săptămânale la Ineu, Șepreuș, Șimand

PRIMĂRIA MUNICIPIULUI

Program de relații cu publicul (camera 5) luni-vineri între orele 8-20. Tel. 284.744, tel. centrală 281.850.

FARMACII DE SERVICIU

• Farmacia **REMEDIUM** Arad, B-dul Revoluției nr. 52-54. Program luni-vineri: 7,30-20,00; sâmbătă 8,00-14,00. Telefon 233.195. Eliberează medicamente compensate și gratuite..

• Farmacia **„OMNIAFARM"**, Calea Aurel Vlaicu, Bl. Z28, cu program zilnic de la orele 8,00-22,00. Telefon 271.724. Eliberează rețete gratuite și compensate.

• **Spitalul Clinic Județean Arad** are un nou număr de telefon: 220000; 220001; 220002; 220003

URGENȚE STOMATOLOGICE

* Urgențe stomatologice în sistem privat. B-dul Revoluției nr. 62, zilnic 8-12; 14-20, sâmbătă 9-12. Telefon: 256665.

* Cabinetul de pe str. Crișan (în spate la Gionelli) are program non-stop. Telefon: 253794.

UROLOGIE

Cabinet urologie (în clădirea Policlinicii Municipale). Program zilnic, inclusiv sâmbăta, între orele 9-12, telefon 213036.

OFTALMOLOGIE

Cabinet Dr. Țurlea Magdalena, medic primar oftalmolog, oferă consultații oftalmologice, prescriere și prelucrare computerizată de ochelari, lentile de contact, ochelari de soare etc. Str. Miron Costin, bl. 9 (lângă „Casa Albă"), tel. 253.523.

* **POLICLINICA DR. TURCIN**: zilnic, orele 8-20. Telefon 285510, 250332. Cabinete: cardiologie, interne, chirurgie, chirurgie plastică, boli infecțioase, ginecologie, ORL, oftalmologie, neuropsihiatrie, ecografie, medicina muncii, fizioterapie, fișe auto/port armă.

DISPENSAR VETERINAR

Dispensarul veterinar din Aradul Nou efectuează zilnic, orele 8-16 (sâmbăta 8-12 și duminica) examen trichineloscopic, vaccinări antirabice și sterilizări câini-pisici, însămânțări artificiale. Telefon 287.298.

Dispensarul veterinar din Curtici: examen trichineloscopic, vaccinări, tratamente, consultații, la toate speciile de animale. Telefon 464.145.

ÎNTRERUPERI CURENT

Joi, 25 august: h 9,00-14,00: Micălaca Bl. 528, 529, 530

În județ: -

Vineri, 26 august: h 9,00-14,00: Micălaca Bl. 531, 532, 538

În județ: 14-19: Nădab - total

CITIRE APOMETRE

Joi, 25 august: Boemiei, Vidra, I. Slavici, Porumbului, Salcâmului, Pelicanului, Castor, Rândunicii, Vezuviu, Rozelor, Râșnov, Viitorului, Vrabiei, Cucului, Cosânzeana, Mușețel, Aprodul Purice, H. Coandă, Abatorului, Biruinței, Latină, Venus, I. Rațiu, A. Karoly (Spitalului), Pădurii, Clujului fără soț, E. Murgu, Cardoș, Trandafirilor, P-ța H. Domokoș (P-ța Veche), Florilor, Dornei, E. Gojdu, Al. Gavra, Tr. Buteanu, S. Tekelia, M. Eminescu, Gh. Șincai, L. Blaga, I. Georgescu (Sebeșului), I. Chendi, O. Goga, S. Gyula (Măcinului), I. L. Caragiale, D. Sibii (Grănicerilor), Mărășești, I. Suciu, Praporgescu, Malul Mureșului, N. Grigorescu

ADMINISTRAȚIA FINANȚELOR PUBLICE

Administrația Finanțelor Publice a municipiului Arad: Asistență contribuabili - telefon 280.633, 280.733, int. 198 (persoane fizice) și 129 (persoane juridice) int. 166 (relații publice) între orele 8,00-16,00. Informații suplimentare la www.finantearad.ro

APEL UNIC DE URGENȚĂ (SALVARE, POLIȚIE; POMPIERI) 112

S. C. DISTRIGAZ-NORD S. A. TÂRGU MUREȘ

Sucursala de Distribuție a Gazelor Naturale Arad, Dispeceratul permanent tel: 218.928; 256.928

VERIFICARE METROLOGICĂ ȘI REPARAȚII CONTOARE APĂ: 255.274; 0723-343.976

DERANJAMENTE CURENT ELECTRIC 235.991

INFORMAȚII CFR 231.777

PROTECȚIA CONSUMATORULUI

B-dul Revoluției, nr. 50. Telefon: 257049

DIRECȚIA DE SĂNĂTATE PUBLICĂ - serviciul de permanență: 254.438

GARDA FINANCIARĂ

B-dul Revoluției nr. 79, telefon: 280971

INSPECTORATUL TERITORIAL DE MUNCĂ ARAD

Str. Episcopiei nr. 11-13, tel.: 211762, 211862, 257251

AGENȚIA JUDEȚEANĂ PENTRU OCUPAREA FORȚEI DE MUNCĂ

Str. Călugăreni nr. 1A, tel.: 281998, 214551, 0357.412.500

CORPUL GARDIENILOR PUBLICI: tel.: 280.557

POLARIS M HOLDING
www.polaris.ro
office@polaris.ro
www.polaris.ro
Împreună pentru un oras curat!

Party la Ștrand

Kiss FM Arad - la un an de existență

Sâmbătă, 27 august a.c. Kiss FM aniversează un an de emisie în Arad. Echipa Kiss FM promite ascultătorilor arădeni o seară de excepție cu surprize, concerte și concursuri desfășurate pe Ștrand, la terasa Drivers în spatele bazinului mare, începând cu orele 18.00.

La un an de existență pe piața arădeană, coducerea tânărului post de radio consideră Kiss FM un real succes. **„Toate sondajele de audiență indică faptul că ne situăm pe primul loc în preferințele arădenilor. Suntem prezenți în cele mai mari cluburi și magazine pentru că ne interesează calitatea în tot ceea ce oferim ascultătorilor noștri. Calitate și distracție maximă promitem de asemenea și arădenilor care vor sărbători împreună cu noi un an de la lansarea Kiss FM în Arad. Prea multe dintre surprizele petrecerii nu vă pot dezvălui, dar în schimb vă promitem distracție maximă"**, afirmă **Codruța Belean,** director Kiss FM.

M. Popescu

Vreme capricioasă

Foto: M. Szego

Pentru astăzi meteorologii anunță o vreme noroasă cu averse de ploaie și descărcări electrice. Mâine și poimâine ne așteaptă o vreme schimbătoare cu temperaturi maxime între 25-26 grC și cele minime între 12-13grC.

Ploile vor reveni la începutul săptămânii viitoare, dar din fericire vor dura doar o zi. De marți, soarele își va face simțită prezența, temperaturile maxime nedepășind însă 26 gr C.

Din lipsă de bani

Serviciile publice riscă să rămână la stadiul de proiect

În conformitate cu normele legale în vigoare, unitățile administrative teritoriale trebuie să-și organizeze servicii publice, în caz contrar neputând presta nici o activitate. Problema este însă că fondurile de care dispun primăriile sunt insuficiente pentru a realiza investiții de acest tip.

„Nici o taxă de un milion pe cap de locuitor nu ar rezolva problema"

Ioan Marțiș, secretarul orașului Pâncota, susține că având un buget de 28-30 de miliarde, pentru un oraș mai mic sau pentru o comună este practic imposibil să cheltuiască sume de ordinul miliardelor. „Pentru un serviciu de salubritate trebuie să cumpărăm utilaje și să amenajăm o groapă de gunoi, ceea ce înseamnă cel puțin zece miliarde de lei. Or, la 7.500 de locuitori, câți are Pâncota, ar trebui să punem impozite și taxe mult prea mari. Nici dacă am pune o taxă de un milion de persoană, tot nu ne-ar ajunge banii", a declarat Marțiș.

Singura soluție, bugetul de stat

În ceea ce privește serviciul de salubritate, autoritățile locale au întocmit deja documentația, urmând ca acesta să funcționeze, fie în gestiune proprie, fie în gestiune delegată. **„Dacă actele respective nu ar fi fost întocmite de personalul primăriei, ar fi trebuit să cheltuim între 80 și 100 de milioane, doar pentru documentație. Privitor la iluminatul public pot să vă spun că neavând competența necesară pentru întocmirea actelor necesare, ne așteptăm să plătim 100 de milioane"**, a continuat secretarul. Acesta este de părere că fără un sprijin efectiv din partea statului, primăriile nu pot să pună în practică prevederile legale.

„Singura soluție ar fi deblocarea unor bani din bugetul de stat", a încheiat Ioan Marțiș.

Lucian Șerban

Zilnic ROMÂNIA-GERMANIA
Pletl
18 ani experiență
La aceste numere ne puteți contacta 24 de ore:
0257/561377
0257/563011
0257/252291
- Călători în autocare noi și moderne
- Însoțitoare de bord pe tot parcursul călătoriei
- Cafea, ceai - gratuit!
- Prânzul în Ungaria-gratuit!
- În preț sunt incluse 70 kg bagaj
- La 6 călătorii într-un an calendaristic, a 7-a este gratuită.

(c.459/2004)
Siguranța și confortul
FAC DIFERENȚA!

Potrivit legii de schimb valutar

Momirea consumatorilor este perfect legală !

O pondere semnificativă în topul reclamațiilor înregistrate la Oficiul Județean de Protecție a Consumatorilor (OJPC), în 2005, îl constituie sesizările făcute la adresa caselor de schimb valutar. Mai concret, consumatorii reclamă lipsa afișajului referitor la comisionul perceput la tranzacțiile de schimb valutar. Oamenii spun că astfel sunt induși în eroare, necunoscând valoarea reală a cursului practicat de respectivul agent economic.

În fapt însă, după cum aflăm de la **Ioan Hârlău**, inspector OJPC, lucrurile nu stau chiar așa. În sensul că majoritatea covârșitoare a agențiilor de schimb valutar afișează taxa percepută cu titlu de comision, chiar dacă fac asta într-un loc mai puțin vizibil. Cum ? **„Cei mai mulți agenți de schimb valutar afișează comisionul, deci sunt în legalitate, numai că afișul cu pricina e situat undeva, unde, din diverse motive, consumatorul nu-l observă. Ceea ce nu este ilegal! De regulă, omul e tentat deoarece firmele care au comision îi momesc pe cetățeni prin practicarea unor cursuri atractive. Consumatorii ar trebui însă să fie atenți și să nu fie derutați de prețul văzut la prima vedere..."**, explică **Ioan Hârlău**.

Dovadă că firmele de schimb valutar lucrează, potrivit legii, corect, stă și faptul că OJPC nu prea a aplicat sancțiuni pentru aceste sesizări. Mai mult decât atât, o mare parte a reclamanților au renunțat la a depune sesizări în scris, după ce inspectorii OJPC le-a explicat ce zice legea.

Sigur, poate că ar fi de discutat și modalitatea prin care unii au grijă să mascheze, uneori până la limita legalității, afișul cu comisionul perceput. **Ioan Hârlău** spune însă că în lipsa unui temei legal, firmele nu pot fi amendate pentru astfel de mici „scăpări"...

Cosmin Trif

Gospodării inundate

Ploile înregistrate noaptea trecută au afectat din nou Aradul. Dacă la nivelul județului nu s-au înregistrat probleme deosebite, apele au intrat în 54 de gospodării din municipiu. Este vorba în special de locuințe din Bujac, cu străzile Sânzâienelor, Marnei și din cartierele Gai, respectiv Șega. Autoritățile locale au dispus scoaterea apei din gospodăriile afectate.

M. P.

Fără mustrări de conștiință

Maria Lăcătuș, de 41 de ani, din Arad, a reușit „performanța" de a săvârși, pe parcursul a doar câteva săptămâni, infracțiunile de **delapidare, fals și uz de fals.** Femeia, în calitate de administrator al Asociației de Proprietari a blocului G1, și-a însușit diverse sume de bani din gestiune, prin falsificarea unor chitanțe. S-a creat, astfel, un prejudiciu de 7000 de RON, pentru care va trebui să dea socoteală.

E. P.

*** S.C. „Adevărul" SRL nu-și asumă responsabilitatea pentru conținutul articolelor publicate, aceasta revenind în exclusivitate autorilor.**

Invitație la film

Asociațiile **Christian Businessmen and Professionals of Romania** și **Alege viața** vă invită la trei seri de film, în zilele de 26, 27, 28 august, orele 20,30, în incinta ștrandului din Arad, zona bazinelor. Vizionare gratuită!

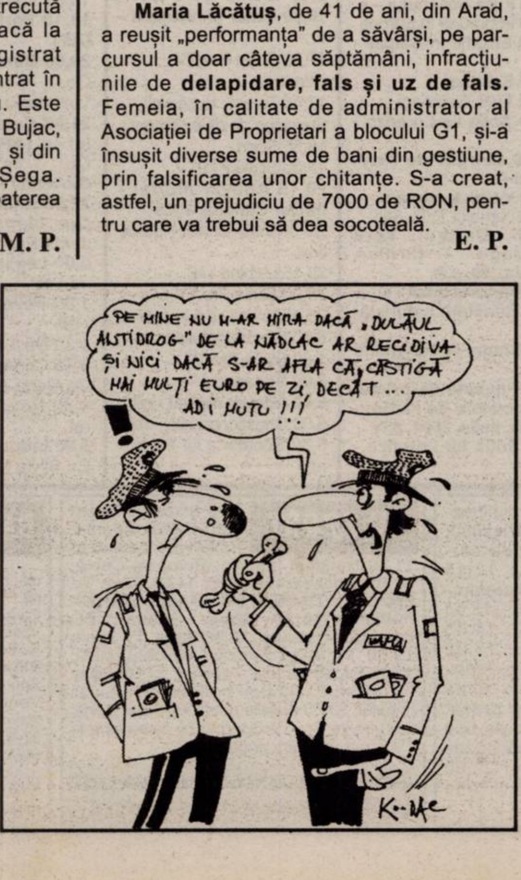

PE MINE NU M-AR MIRA DACĂ „DULĂUL ANTIDROG" DE LA NĂDLAC AR RECIDIVA ȘI NICI DACĂ S-AR AFLA CĂ, CÂȘTIGĂ MAI MULȚI EURO PE ZI, DECÂT ... ADI MUTU !!!
K-Mc

Evaziune fiscală

Hebokne Dodo Margit, cetățean maghiar, este cercetată pentru săvârșirea infraciunii de evaziune fiscală. Femeia, în calitate de asociat unic și administrator al S.C. Hungarcom Impex S.R.L. Arad, a efectuat mai multe activități de comerț, fără a înregistra sumele încasate în documentele contabile ale firmei. S-a sustras, astfel, de la plata taxelor și impozitelor către bugetul de stat. Prejudiciul cauzat se ridică la suma de 10.000 RON.

Eugenia P.

Tâlhărie juvenilă

Adrian Florin V., de 16 ani, din Slatina, Olt, a fost prins și reținut, de polițiștii arădeni, după ce a smuls, de la gâtul minorei M.C.C., de 12 ani, din Arad, telefonul mobil. Incidentul s-a petrecut în 23 august, în jurul orelor 16,00, pe strada Pelinului, din Arad. Adolescentul a fost prezentat instanței, cu propunere de arestare preventivă.

E. P.

Cronica măruntă

● O altă problemă cu care se confruntă populația din unele cartiere ale Aradului (pe lângă curățenia) este canalizarea, care lipsește, iar în condițiile în care ploile nu se vor opri oamenii s-ar putea să aibă parte de alte necazuri. Oare cât timp va trebui să mai treacă până când toți arădenii vor putea să spună, cu mândrie, că sunt locuitori ai acestui oraș?

● În urma ploilor din ultimele zile, în unele cartiere s-au format bălți, care îi împiedică pe locuitorii din zonă să mai circule cu mașinile, în condiții optime. De aceea, majoritatea celor care locuiesc în cartierele Grădiște și Sânicolaul Mic nu mai pot decât să... spere că, poate va veni, într-un final, cineva să le asfalteze străzile. Poate vor scăpa de noroaie, bălți, într-un cuvânt de mizerie.

● Ieri, primarul Gheorghe Falcă a primit vizita unei delegații portugheze. Din spusele autorităților gazde, nu s-a discutat nici un proiect concret, fiind vorba doar despre o discuție de principiu în ceea ce privește posibilitățile de a investi în Arad.

● Autoritățile locale din Pâncota au retrocedat foștilor proprietari două clădiri care în momentul de față adăpostesc unități de învățământ. Este vorba despre imobilele școlii din Măderat și Pâncota. Cu toate acestea, elevii nu vor fi obligați să învețe în altă parte deoarece titularii dreptului de proprietate, Biserica Ortodoxă din Măderat și Biserica Catolică din Pâncota, au căzut la un acord cu primăria în vederea bunei desfășurări a procesului de învățământ.

● **Ilie Stăncioiu,** de 53 de ani, din Ghioroc, a rămas fără carnet de conducere, după ce a fost prins de polițiști, la volan, sub influența alcoolului. Ca și toți ceilalți de dinaintea sa care au procedat la șofarea sub imperiul lui Bachus, va rămâne fără permis pentru o perioadă de trei luni.

● Fiecare ploaie mai puternică ce se abate asupra municipiului, transformă o parte a cartierului 6 Vânători într-o mică Veneție. Ne referim aici la șoseaua din dreptul fostului Frigorifer, unde canalizarea nu mai face față, astfel încât apa țâșnește ca de la o arteziană, acoperind carosabilul pe câteva zeci de metri. Prin urmare, pentru pietonii care se nimeresc să circule prin zonă este o adevărată încercare să scape de apa mizerabilă ce o împrăștie mașinile care circulă prin zonă. Aparent, acest lucru nu deranjează însă și autoritățile. Probabil că nu locuiesc în zonă...

Bacalaureatul a continuat cu proba orală la limba și literatura modernă

A doua sesiune de bacalaureat a continuat, ieri, cu proba la limba și literatura modernă, după ce în primele două zile ale examenului nu s-au înregistrat incidente deosebite, iar candidații au promovat în număr mare proba orală eliminatorie la limba și literatura română.

Proba la limba și literatura modernă se va încheia astăzi și va fi urmată de cea la limba și literatura maternă, care se va desfășura în zilele de 26 și 27 august.

Prima probă scrisă va fi cea la limba și literatura română (29 august), urmată de cea la limba și literatura maternă (30 august). Proba obligatorie a profilului va avea loc în ziua de 31 august și va fi urmată de o probă scrisă sau practică la alegere din aria curriculară corespunzătoare specializării (1 septembrie) și o probă la alegere (scrisă sau practică) dintre disciplinele din celelalte arii curriculare (2 septembrie).

Afișarea rezultatelor este programată pentru **5 septembrie până la ora 16,00,** iar depunerea contestațiilor se va face în aceeași zi, între orele 16,00 și 20,00. Contestațiile vor fi soluționate în zilele de 6 și 7 septembrie, iar rezultatele finale vor fi anunțate în ziua de 8 septembrie.

Water & Sand Experience a împlinit 5 ani

● evenimentul WSE are loc vineri pe plaja lacului Ghioroc

Blush Events a început organizarea concertelor în 2001, pe plaja lacului Ghioroc. Era prima dată când arădenii aveau ocazia să intre în contact cu un eveniment de o asemenea amploare, cu DJ de excepție. De atunci, Blush Events i-a avut ca invitați pe DJ renumiți din România - DJ Radhoo, DJ Raoul, MC George Vintilă - și nume cunoscute în lumea clubbingului - Marcus James, Chriss Gainer, Quiver, Lucien Foort, Pete Gooding, Anthony Pappa.

La această ediție, aniversară, vor mixa în warm-up **Chriss White** și **Nanook,** și apoi **Kersak** (Eclectica HU), **Mark O'Brian** (Sumsonic UK) și **Hybrid** (Excession UK), vineri, 26 august, de la orele 22. Organizatorii promit un eveniment de excepție!

C. L.

Ilustrata zilei

Foto: Şt. Matyas

Alternativă la... scumpirea carburanților

Sesiune extraordinară la Senat

Biroul Permanent al Senatului a hotărât ieri, cu nouă voturi pentru și două abțineri (PRM), să solicite președintelui Senatului **convocarea unei sesiuni extraordinare în perioada 29-31 august.**

Hotărârea Biroului Permanent a fost luată după o ședință maraton de șase ore și jumătate în care au existat 38 de luări de cuvânt.

Cererea senatorilor puterii din Biroul Permanent a fost reformulată astfel încât președintelui i se solicită convocarea unei sesiuni extraordinare. În formula inițială senatorii puterii - Radu Berceanu, Teodor Meleșcanu, George Sorin Cutaș, Paula Ivănescu, Valentin Zoltan Pușkaș și Nicolae Vlad Popa - "îl roagă pe președinte să ia act de convocare a unei sesiuni extraordinare".

Potrivit președintelui Senatului, Nicolae Văcăroiu, plenul se va reuni **luni, 31 august,** începând cu **ora 15,00,** pentru a stabili obiectivul sesiunii extraordinare, sesiune în care se vor formula amendamente la proiectul noului regulament și la statutul senatorilor și deputaților. Nicolae Văcăroiu consideră că formularea de amendamente este necesară întrucât există unele prevederi prin care atât președintele Senatului, cât și președinții de comisii să poată fii schimbați prin votul majorității simple. **„Se creează un sistem antidemocratic prin care oricine este în opoziție poate fi schimbat de putere"**, a spus Nicolae Văcăroiu.

De asemenea, în sesiunea extraordinară, comisiile permanente vor elabora rapoarte pentru proiectele de lege cu care au fost sesizate.

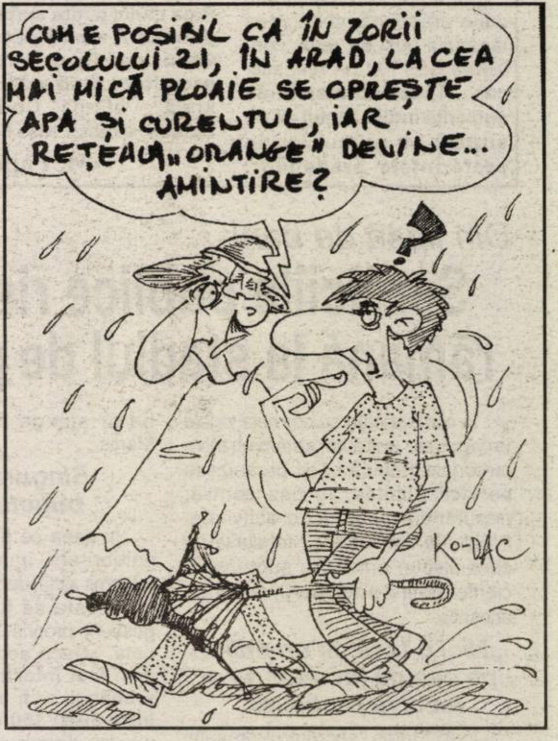
CUM E POSIBIL CA ÎN ZORII SECOLULUI 21, ÎN ARAD, LA CEA MAI MICĂ PLOAIE SE OPREȘTE APA ȘI CURENTUL, IAR REȚEAUA „ORANGE" DEVINE... AMINTIRE?
?
KO-DAC

JOI, 25 AUGUST 2005

TVR 1

7,00 Jurnalul TVR
7,15 Orașele Italiei - doc.
8,00 Portul miracolelor - s.
8,50 Miss World România
9,00 Sănătate pentru toți! - s.
9,30 Teleshopping
10,00 Justiție militară - s.
11,00 Felicity - s.
12,00 Zestrea românilor - rel.
13,00 Damon - s.
13,30 Chip și Dale - d. a.
14,00 Jurnalul TVR
14,30 Teleshopping
15,00 Orașele Italiei - rel.
15,30 Akzente
16,55 Oameni de presă
17,25 Travelling circular - rel.
18,20 Damon - s.
18,50 Tragerile Joker și Loto 5/40. Omologarea
19,00 Jurnalul TVR
19,50 Fotbal. Cupa UEFA: Vardar Skopje-Rapid - live
22,00 Festivalul național de muzică ușoară Mamaia 2005
Secțiunea interpretare
0,00 Jurnalul TVR
0,15 Miss World România
0,20 Marcă înregistrată
1,10 Atac de panică - thriller 2000
Cu Wiliam H. Macy, John Ritter

TVR 2

7,00 **Sărută-mă, prostule!** - s. rel.
8,00 Teleshopping
8,30 Euro-dispecer
8,35 Fiica oceanului - s.
9,00 Rebelii - s., rel.
10,00 Tonomatul de vacantă
11,45 Pasiuni - s.
12,35 Euro-dispecer
12,40 Verdict: crimă! - s., rel.
13,30 Teleshopping
14,00 Desene animate: Sagwa, pisica siameză
14,30 Fiica oceanului - s.
15,00 Împreună în Europa
16,00 Enigme în Carpați - doc.
16,30 Sabrina - s.
17,00 TVR Timișoara
19,00 Soția lui Lorenzo - s.
20,00 Dragul de Raymond - s.
20,30 Verdict: crimă-s.
21,30 Jurnalul TVR. Știri
22,15 Drumul spre Santiago - thriller, Spania, '99, p.III
0,00 Martorul tăcut - s.
0,55 Sănătate naturistă-rel.
1,30 Dragul de Raymond - rel.
1,55 Poveste de prietenie, poveste de război - dramă, Italia, 2001, p.IV
3,30 Soția lui Lorenzo - rel.

PRO TV

7,00 Știrile Pro TV * Ce se întâmplă doctore?
9,15 Tânăr și neliniștit - s., rel.
10,15 Destine răscumpărate - s.
11,15 Tu ești, tu câștigi!
12,15 Zâmbete într-o pastilă
13,00 Știrile Pro TV
13,45 Zâmbete într-o pastilă
14,15 Mamă cu orice preț - dramă SUA, 1993
16,00 Tânăr și neliniștit - s.
17,00 Știrile Pro TV
• Vremea
17,45 Tu ești, tu câștigi!
Emisiune de divertisment
18,55 Sport
19,00 Știrile Pro TV
20,15 Adevăr mortal - thriller Canada, 2005
Cu Jennifer Beals, Helene Joy
22,15 La bloc - rel.
23,00 Știrile Pro TV
23,45 Vreau să fiu mare
0,30 Cinci frați Julea - rel.
1,00 Știrile Pro TV
2,00 Renegatul - s.
3,00 Adevăr mortal - rel.
5,00 Chestiunea zilei - rel.
5,30 Bucătăria lui Radu - rel.

TV ACASĂ

6,15 Luna -rel.
8,15 Culoarea păcatului - s., rel.
9,15 Mama vitregă - s., rel.
10,10 Anita - s.
12,15 Amazoana - s.
13,15 Valentina, grăsuța mea frumoasă - s.
14,15 Legături de familie - s. AP
15,30 Luna - s.
17,30 Poveștiri adevărate.
18,05 Vremea de Acasă
18,10 Pariul iubirii - s. (AP)
20,00 Mama vitregă - s.
Cu: Cesar Evora, Victoria Ruffo
21,00 Culoarea păcatului - s. (AP)
Cu: Tais Araujo, Giovanna Antonelli
22,00 Anita - s.
Cu: Ivonne Montero, Jorge Enrique Abello
0,00 Legături de familie - s., rel.
1,00 Poveștiri adevărate - rel.
1,30 De 3 x femeie - rel.
3,15 Corazon latino - rel.
Cu Oana Zăvoranu
4,30 Rețeta de Acasă - rel.
5,00 Îndoiala- s.
Cu Silvia Navarro

HBO

6,00 Grădini înfricoșătoare - dramă, Franța, 2003 (AP)
7,35 Vedete la Hollywood Angelina Jolie
8,00 Dave și Locky - comedie, 2002 AP
9,30 Zâmbet de Mona Lisa - comedie, 2003
11,30 Cursă sub Soare - dramă, 1996
13,10 Cinema Cinema Cinema
13,40 O formație clonată - comedie Marea Britanie, 2003
15,10 Ziua Recunoștinței - comedie, 2003
16,30 Recrutul - acțiune, 2003 (12)
18,25 Alien: Vânătoarea - SF, coprod., 2003 (12)
20,00 Petrecere la Ibiza - comedie Germania, 2004
21,30 Zâmbet de Mona Lisa - comedie, 2003
23,30 Vasul fantomă-horor, 2002 (16)
1,00 Scris cu sânge - thriller, 2002 (12)
2,35 În întuneric - thriller Canada, 2003 (12)
4,05 Viziune mortală - thriller, 2002 (16)

PRIMA TV

7,00 Teleshopping
7,30 News Radio - s., rel.
7,55 Sport cu Florentina
8,35 Sunset Beach - s., rel.
9,25 Dragoste și putere - s., rel.
10,00 Kensky Show - rel.
10,55 Clip art
11,00 Monica show - rel.
12,05 Teleshopping
12,35 Bani la greu
Cu Andrei Duban
13,30 Teleshopping
14,00 Sunset Beach - s.
15,00 Dragoste și putere - s.
(s. 2 episoade)
16,00 Mutant X - s.
16,55 News Radio - s.
17,30 Cash Taxi - rel.
18,00 Focus
19,00 Special - doc.
20,00 Vino, mamă, să mă vezi! - rel.
21,00 Dosarele FBI- doc.
22,00 Cash Taxi - divertisment
22,30 Trăsniți în NATO - s.
23,00 Focus plus. Știri
Cu Cristina Țopescu
23,45 Mutant X - s.
0,45 Guiness - lumea recordurilor
1,45 Focus plus - rel.
2,45 Bani la greu
3,30 Clubul de noapte
Concursuri și chat

ANTENA 1-TV ARAD

6,30 Știri Arad, sport, meteo
7,00 Observator
8,00 În gura presei - rel.
9,00 Anastasia - s., rel.
10,00 Comedia animalelor
10,30 Știri Arad, sport, meteo - rel.
11,00 Pactul de stabilitate
11,30 Teleshopping
12,00 Don Juan de România - rel.
13,00 Observator
13,45 După Vietnam - comedie SUA, 1977
16,00 Observator
16,30 Știri, sport, meteo
16,45 Vivere - A trăi cu pasiune - s.
18,00 Anastasia - s.
19,00 Observator
20,00 Sport
20,30 Cel mai tare din parcare - divertisment
22,30 Observator
Cu Letiția Zaharia
23,10 Sport * Meteo
23,30 Jakob mincinosul - dramă, coprod. 1999
Cu Robin Williams, Armin Muller Stahl
2,00 Concurs interactiv
3,45 După Vietnam - rel.
5,00 Vivere - s., rel.
Cu Edoardo Costa, Giuorgio Ginex

INFO TV

9,00 Info 2 - rel.
10,00 film artistic
11,30 Videoclipuri
12,00 Blanche - documentar
13,00 Info 1 - rel.
14,00 Forța de elită - rel.
15,00 În actualitate - rel.
16,00 Infotext
17,00 Emisiune în lb. maghiară
18,00 Info 1
19,00 În actualitate
20,00 Aradextrem - sport extrem
21,00 Prețul sănătății - emisiune medicală
22,00 Info 2
23,00 film
0,30 Videoclipuri
1,00 Infotext

B1 TV

7,00 Viața dimineața; 9,00 Verissimo; 10,00 Lumea cărților; **10,15 Haiducii - rel.;** 12,15 Calendar ecumenic; 12,30 Teleshopping;13,00 Fan X. Videoclipuri; 13,50 Jet Set; 14,00 Teleshopping; 14,35 Euroblitz - Automotor- doc.; 15,00 Teleshopping; 15,35 Euromaxx - doc.; 16,30 Ne privește. Realizator: Alina Stancu; 17,45 Best of 6! Vine presa; 18,00 6! Vine presa. Prezintă: Livia Dilă și Mbela. Știri politice, sociale, mondene și sportive; **20,00 film artistic;** 22,00 Trenul vieții; 23,45 Știri; 0,00 6! Vine presa! - rel.; 2,00 Chat TV

TV SPORT

9,00 Știrile TV Sport; 9,30 Fotbal Spania: Espanyol-Valencia; 11,20 Handbal feminin: România-Cehia; 13,10 Motociclism extrem; 14,00 Știrile TV Sport; 14,10 Bătălia pentru Anglia: Chelsea-Fulham; 16,30 Super Spania: FC Barcelona-Osasuna; 18,30 Știrile TV Sport; 19,00 TV Sport Special: UEFAntasticii; 20,00 Faceți jocurile - pocher; 21,00 Știrile TV Sport; 21,30 Box profesionist - Lorzii ringului; 23,00 Fiarele nopții K1-Peter Aerts; 0,00 Știrile Pro TV Sport; 0,30 Nopți albe la TV Sport (în limba engleză)

Redacția Adevărul nu își asumă răspunderea pentru modificările ulterioare intervenite în programele TV

NATIONAL TV

7,00 Programul de știri N24; 10,00 Teleshopping; 11,00 Naționala de bere-rel.; Batalionul distracționar; 13,00 Rebeca - s., rel.; 14,00 Jurnalul de prânz; 14,30 Detectivi în Paradis - s.; 15,30 Mr. Bean - s., rel.; 16,00 Viata ca telenovelă Cu Mirela Rretegan; 16,30 Rebeca - s.; 17,30 Naționala de bere Batalionul distractionar; 18,30 24 de ore; 19,20 Sport la Național TV; 19,45 Țara lu' Papură Vouă; 20,00 Taxi Driver - Best of; 21,00 Inspectorul Fowler - s.; 21,30 Academia Vouă; 22,00 Amor cu fantome - comedie romantică SUA, 1999; 0,00 Naționalul la miezul nopții; 0,30 Fantastic Bar; 1,00 Spiridușul 2 - horror SUA, 1994; 3,00 Amor cu fantome - comedie romantică, rel.

REALITATEA

7,00 Realitatea de la 07; 10,00 Realitatea de la 10 ; 11,15 100% - rel.; 12,00 Realitatea de la 12; 13,00 Realitatea de la 13; 13,45 45 de ani de comunism - rel.; 14,00 Realitatea de la 14; 15,15 Realitatea medicală; 16,00 Realitatea de la 16; 17,15 Documentarele Realității; 18,00 Realitatea de la 18; 19,15 Realitatea zilei; 20,00 Realitatea de la 20; 20,15 100% Cu Robert Turcescu; 21,00 Realitatea de la 21; 22,00 Realitatea de la 22; 23,00 Realitatea de la 23

PRO CINEMA

6,00 Apropo TV; 9,00 Pokemon - d. a.; 10,00 Teleshopping; 10,15 Sporturi extreme ... la limită - doc., rel.; **11,00 Într-un loc singuratic** - f., rel.; **13,00 Surorile** - rel.; 14,00 Batman - d. a.; 14,45 Teleshopping; 15,00 **Doctorul de suflete** - rel.; 15,45 Teleshopping; **16,00 Doctorul de suflete** - rel.; **17,00 Drumul spre Cordura - w. SUA, 1959** (AP); **19,00 Surorile** - s.; **20,00 Omul invizibil** - s. (12); **22,00 Coșmar pe strada Ulmilor - horror SUA, 1984** (16); **0,00 Primăria - dramă SUA, 1996 (16); 2,15 Omul invizibil - (12) - rel.**

Ieri, în Cartierul Gai

Primăria a demolat gardul unei fundații umanitare

(Urmare din pagina 1)

„Fundația este proprietară a terenului din 2002, când l-a dobândit prin donație. Totul a pornit de la o vecină care a făcut o reclamație în legătură cu depozitarea de pământ pe acest teren. Noi am adus pământ fiindcă vrem să îl înălțăm, că mereu sunt probleme cu apa, la ploi. Vrem să construim pe acest teren o casă pentru bătrâni. În urmă cu vreo două-trei săptămâni a venit un domn, Stoian, de la Primărie, și s-a legat de gard, nu de pământul depozitat. Am fost somați să demolăm gardul, iar în caz că nu îl demolăm, o va face Primăria, pe cheltuiala noastră. Precizez că noi când am dobândit terenul gardul exista, el apare în schițele făcute de Primărie. Astăzi (ieri - n.r.) în jurul orei 13 au venit oamenii de la Salubritate cu utilaje și au început să demoleze gardul. Nu ne-a arătat nimeni vreo hârtie, vreo decizie. A fost și domnul Stoian, dar a plecat. Nu am cu cine discuta. Eu am chemat Poliția, ca să se lămurească lucruruile, că asta-i tulburare de posesie. E proprietatea noastră, Primăria face un abuz”. Acestea au fost cele spuse nouă de președintele fundației, Mihai Oneș.

Un echipaj al Poliției a răspuns solicitării făcute de Oneș și a sosit la fața locului. Muncitorii s-au oprit din acțiune iar preț de câteva minute doar s-a vorbit (mai mult sau mai puțin civilizat): polițiștii cu muncitorii, muncitorii cu cei de la fundație, aceștia cu polițiștii. **„Noi i-am legitimat pe oameni, aceștia au refuzat inițial. Conform Legii 61 trebuie să luăm măsuri. În cele din urmă am luat datele oamenilor care muncesc aici și am întocmit un proces verbal de constatare - că gardul se ia fără hârtii. Nici nouă nu ne-a fost arătată vreo hârtie. Reprezentanții fundației pot apela la instanță”**, ne-a spus un membru al echipajului Poliției.

La scurt timp au apărut reprezentanții Primăriei care ne-au declarat doar: **„Gardul e construit pe domeniul public. Și nu doar gardul fundației e în această situație, sunt mai mulți proprietari de pe această stradă care au depășit limita de proprietate. Toți vor avea aceeași soartă. În legătură cu fundația, a fost somată în mai multe rânduri, a știut că va urma demolarea gardului. Decizia există la Primărie, noi am procedat legal. Proprietarul poate constata în instanță decizia Primăriei”**.

În final muncitorilor li s-a spus **„dați-i drumul la lucrare”**. Președintele fundației **„Semenii noștri”** și celelalte persoane adunate au asistat cum alți stâlpi erau scoși din pământ și urcați în camion.

Foto: Șt. Matyaș

Rectorul Universității „Aurel Vlaicu” și viceprimarul Aradului, invitați la Săvârșin

Rectorul Universității „Aurel Vlaicu”, prof. univ. dr. Lizica Mihuț, împreună cu ***viceprimarul Aradului, Tiberiu Dekany***, au fost invitații ***Altețelor Lor Regale Principesa Margareta și Principele Radu***, la Săvârșin. Invitația a survenit în urma bunelor relații stabilite între ***Casa Regală*** și ***Universitatea „Aurel Vlaicu”*** din Arad. ***Principele Radu de Hohenzollern*** este ***Senator de Onoare al Universității „Aurel Vlaicu” iar Majestatea Sa Regele Mihai I este Doctor Honoris Causa al Universității „Aurel Vlaicu”***. În calitatea sa de ***Senator de Onoare al Universității arădene, Principele Radu s-a angajat să reprezinte interesele Universității „Aurel Vlaicu” în lume***.

Rectorul ***Universității „Aurel Vlaicu”, prof. univ. dr. Lizica Mihuț*** și ***viceprimarul Aradului, Tiberiu Dekany*** (care este cadru didactic la ***Universitatea „Aurel Vlaicu”)*** au fost invitații ***Altețelor Lor*** la o cină în ambianța unică a Castelului de la Săvârșin. Cu această ocazie s-au purtat discuții, pe teme legate de politica academică, managementul strategic al ***Universității „Aurel Vlaicu”*** dar și teme generale legate de politica României, moralitatea și verticalitatea în politică sau de alte probleme majore ale lumii contemporane. Deoarece întâlnirea a avut loc chiar în seara zilei de 23 august, o zi încărcată de istorie, asupra căreia Majestatea ***Sa Regele Mihai I*** și-a pus, la vremea respectivă, o puternică amprentă, ***Principele Radu*** a transmis ***Universității „Aurel Vlaicu”*** un important material, cu titlul ***„Democrația românească în context euro-atlantic”***, din care cităm: *„Timpul de astăzi cere spațiului românesc să asume ideile, valorile, principiile lumii transatlantice, printre care se numără democrația și să le armonizeze cu „pământul” sau, mai bine zis, cu ceea ce este pământean la noi: tradițiile noastre, cultura, geografia, mentalitatea, obiceiul, credința și, de ce nu, ritmul nostru, sistemul nostru de valori”*. Lucrarea elaborată de ***Alteța Sa Principele Radu de Hohenzollern*** în exclusivitate pentru ***Universitatea „Aurel Vlaicu”*** va vedea lumina tiparului atât în ***Cartea Universității „Aurel Vlaicu”*** cât și în publicațiile editate sub egida Universității.

Alături de alte personalități marcante ale vieții politice românești și internaționale, și ***Rectorul Universității „Aurel Vlaicu”*** și ***viceprimarul Aradului*** au semnat în ***Cartea de Onoare a Castelului de la Săvârșin***, unde au înscris următoarele: *„O seară cu totul excepțională în Castelul încărcat de istorie. Istoria adevărată a României. Universitatea „Aurel Vlaicu” este onorată că Alteța Sa este senator de Onoare al instituției noastre de învățământ superior.*

Să mulțumim lui Dumnezeu că am ajuns să trăim momentul în care Majestatea Sa s-a întors acasă. În România pe care nu a uitat nicicând să o slujească cu înaltă demnitate umană.

Vom reveni negreșit la Săvârșin, cu oaspeți ai Universității noastre.

Lizica Mihuț, Rector al UAV”.

Altețele Lor Regale, Principesa Margareta și Principele Radu, s-au despărțit de oaspeți cu promisiunea că relația dintre ***Casa Regală*** și ***Universitatea „Aurel Vlaicu”*** va continua pe aceleași coordonate ale stimei reciproce și înaltei aprecieri.

Biroul de presă al Universității „Aurel Vlaicu”

Cotta Collection
Un vis împlinit.
Vizitati magazinul Cotta Collection din
GEMI Center Micalaca

~~PRET
2538 lei
25.380.000 lei~~

PRET
1999 lei
19.990.000 lei

Capri
3-1-1

Pretul este valabil pentru piele artificiala in limita stocului disponibil.

(c.1217/2005)

Ecouri

Pro și contra... inaugurării Parcului Reconcilierii

Ultima „repriză" a inaugurării Parcului Reconcilierii a stârnit reacții ale unor partide politice, însă nu pe aceeași linie, ci contrarii. Fără să comentăm, redăm esența comunicatelor de presă primite de la PSD și PRM Arad.

PSD: *„Confiscarea meritelor unei guvernări trecute"*

„Asistăm la o confiscare a meritelor unei guvernări trecute, într-o vreme în care realizările guvernării prezente se limitează la dispute politicianiste, la crize, fără nici o legătură cu agenda unei nații ce tinde spre UE. PSD a reușit , la Arad, să creeze un spațiu al toleranței: Parcul Reconcilierii. A realizat că ridicarea unui asemenea obiectiv va costa partidul din punct de vedere electoral. Și-a asumat însă riscul, pentru că mai presus de orice algoritm politic a pus interesul național, care impunea inițierea acestui model european de conviețuire... Ideea înfrățirii monumentului vechi cu unul nou, într-un spațiu propriu, s-a născut și s-a realizat de către guvernarea social-democrată, sub conducerea fostului prim-ministru Adrian Năstase, înfruntând suficiența în gândire și puținătatea resurselor, împotriva unui calendar electoral aleatoriu, ce a adus Alianța D.A. în fruntea urbei noastre. Concret, la stăruințele președintelui organizației PSD Arad, dr. ing. Dimitrie Muscă și ale fostului prefect din acea perioadă, Vasile Dan Ungureanu, fostul prim-ministru Adrian Năstase, nemulțumit de evoluția lucrărilor și încălcarea legii, a convins Guvernul României să aprobe finanțarea Parcului Reconcilierii... Acum, la nici un an de la inaugurarea Parcului reconcilierii, reprezentanții actualei puteri își arogă fără drept meritul de a fi luptat pentru realizarea acestui obiectiv. Este fals și imoral să creezi un eveniment de dragul propriei imagini, fără să fi adăugat la proiect și execuție nimic, uitând cronologia faptelor. Liberalii și democrații au criticat realizarea proiectului PSD și au privit chiorâș la satisfacerea pretențiilor „moralului" UDMR, dar acum, fiind parteneri la guvernare, îndulcesc pilula amară a guvernării împreună, prin festivisme și tăieri de panglici, în care partenerii de coaliție se înghiontesc pentru a prinde un loc pe prima pagină... Dincolo de discuțiile legate de oportunitate și justețe istorică, rămâne un adevăr incontestabil: Parcul Reconcilierii se impune de la sine ca obiectiv turistic al Aradului, ce reușește să se remarce prin două monumente de o frumusețe certă : Statuia Libertății și Monumentul martirilor Revoluției române din 1848. Dacă mai adăugăm și valoarea de simbol pe care se sprijină parcul, atunci, acest spațiu al înțelegerii interetnice capătă sens."

Parcul Reconcilierii, un subiect pe marginea căruia se... pedalează mult.

PRM: *„Un nou cadou pentru UDMR"*

„În ziua de 21 august ac. autoritățile locale arădene au făcut un nou cadou UDMR, prin inaugurarea așa-numitului Parc al Reconcilierii. Cu doar câteva zile în urmă, aceleași autorități au aprobat atribuirea unui nou sediu UDMR-ului local, pentru amenajarea acestuia cheltuindu-se peste patru miliarde de lei, bani proveniți din bugatul local, deci, din buzunarele cetățenilor. Luni, la inaugurarea parcului a participat și Marko Bela, din partea UDMR și a Guvernului României. Interesul manifestat de populație a fost minim, circa 200 de persoane fiind prezente la ceea ce s-a dorit a fi o desfășurare de forțe a UDMR. Într-o atmosferă anostă a fost inaugurat, în fața Monumentului Ungariei Milenare un kitsch românesc al sculptorului Bolborea, fără nici o semnificație și valoare artistică. Iată cum, în contextul politicii pro-maghiare a ultimelor două guverne, se fac concesii politice de natură a atenta la simbolurile naționale române și la atributele națiunii noastre. Ne amintim și acum că guvernul PSD a retras o sută de miliarde de lei vechi atribuiți pentru realizarea Monumentului Marii Uniri în Arad și acești bani au fost folosiți pentru realizarea așa-numitului Parc al Reconcilierii. Biroul Executiv Județean al PRM își exprimă indignarea față de organizația extremistă UDMR. În timp ce în Ungaria minoritatea română nu are reprezentanți în guvern, parlament sau în cadrul autorităților locale, în România, UDMR, cu cele cinci procente ale sale, nu doar că participă la guvernare, dar își permite să ne mai și batjocorească la noi acasă. Sperăm ca această stare de fapt să ia sfârșit odată cu alegerile anticipate, din ce în ce mai necesare și mai dorite de populație".

● **Deși am spus că nu comentăm, tot trebuie să spunem faptul că noi înșine ne-am batjocorit, acceptând acea bătaie de joc a sculptorului Bolborea, Nici dacă ar fi făcut-o un ungur nu putea să iasă mai rău. De asemenea, colateral trebuie să observăm că acum, când se părea că s-au mai domolit valurile alegerilor anticipate, PRM redeschide subiectul, dând o mână de ajutor nesperată președintelui Traian Băsescu.**

Simion Todoca

Coridorul

(Urmare din pagina 1)

La fel de critic în privința schimbării traseului coridorului IV este și germanul Markus Fiber, președintele grupului creștin-democrat din Parlamentul European. „Este o greșeală. Toate traseele stabilite inițial (30, între care și IV) trebuie realizate, atât căile ferate cât și autostrăzile. Coridorul IV este la fel de important ca celelalte coridoare - nr. 1 sau VI care au devenit prioritare acum. Să nu uităm că pentru România și Bulgaria există mijloace financiare ca acest coridor să fie finalizat." Dacă declarația ar fi aparținut ministrului Transporturilor de la București, mai că aș fi aplaudat. Iată, dom'le un tip care știe să lupte. Numai că este a unui eurodeputat care, culmea, chiar a declarat în altă ocazie că se îndoiește că vom fi pregătiți să aderăm în 2007. Gheorghe Dobre însă susține pur și simplu că nici vorbă să-și fi schimbat Comisia intențiile, că traseul autostrăzii este bătut în cuie în Tratatul de aderare și că urmează să semnăm rapid un contract de credit cu BEI pentru tronsonul Cernavodă-Constanța și altul cu BERD pentru ruta ocolitoare Constanța. Grav e că ministrul nu-și mai aduce aminte că în 2003 a fost semnat un contract de finanțare pentru un credit de 200 milioane euro, la care se adaugă contribuția României de 70 milioane euro cu BEI pentru traseul Arad-Timișoara și pentru variante ocolitoare la vest de Arad cu o lungime de 10 km. Or, probabil că intenția ministerului este de a începe în sfârșit lucrările la autostradă din mai multe puncte. În plus, poate susține financiar și proiectul neagreat de UE, cel al autostrăzii Brașov-Borș. Bâlbâielile oficialilor români nu au putut fi trecute cu vederea la Bruxelles. De aceea, chiar dacă Delegația Comisiei Europene susține că experții noii agenții vor produce doar o recomandare, decizia finală fiind a Comisiei Europene, iar aceasta la rândul ei va fi trimisă spre adoptare Parlamentului European și Consiliului de Miniștri, este limpede că maniera în care România întârzie să-și finalizeze prioritățile în domeniul infrastructurii începe să deranjeze. Și nu e vorba doar despre cele peste patru miliarde de euro, cât reprezintă valoarea financiară a proiectului culoarului IV pan-european, ci și de periferizarea economiei, de creșterea imensă a costurilor noastre pentru conectarea la piața UE, în ultimă instanță de izolarea României.

Până la urmă, la cei o sută și ceva kilometri de autostradă pe care-i avem, actuala guvernare a reușit în opt luni să adauge încă... zero kilometri.

Șopârle politice

Liberalul Sever Jurcă a folosit satul său natal, Chișlaca, pe post de pistă de încercare pentru echipa cu care va ataca alegerile la conferința județeană. Au fost supuși rodajului electoral Gheorghe Florea-primarul Gurahonțului, Florin Farcașiu-primarul Târnovei, Adrian Țolea, Neluțu Cristina, Călin Abrudan și Adrian Năsui. „Primar nu am ieșit, prefect nu am **ieșit, deputat nu am ieșit, vreau să ies măcar președintele PNL"**, a recunoscut fiul satului Chișlaca în fața susținătorilor săi, care s-au cinstit cu bere și sărățele și s-au distrat la bal, pe banii lui , de parcă ar fi fost campanie de alegeri parlamentare. Deși este avocat, Jurcă nu prea le are cu subtilitățile, nu trebuia să spună că vrea să iasă, ci să intre președinte !

Oricum, trebuie să-și mai școlească echipa de campanie, să învețe limbajul de la țară. Înainte de începerea balului, a vorbit cu șeful tarafului și ne-a anunțat că în cinci minute vine „ștabul", la care, unul din membrii echipei sale, arădean getbeget, l-a întrebat : **„Vine Titus ?"**. Pe fază, Jurcă l-a liniștit : „Nu, dragă, la Chișlaca eu sunt ștabul și o să fiu și la Arad".

Președintele PPCD, Alin Gherga, tot îi dă cu dialogul constructiv, dar îl acuză pe primarul Falcă de utilizarea unui **„limbaj de șantier"**. Păi, dacă e constructiv, nu e de șantier ?

Tot Alin Gherga este indignat de ideea amplasării unei discoteci în viitorul complex comercial din Piața Mihai Viteazul, adică în vecinătatea a două spitale. De ce, bolnavii nu au voie să se distreze ? Eventual, ar putea să discute cu Ovidiu Marian, care să poarte un dialog constructiv cu primarul Falcă, să-l convingă să pună niște clauze care să îi oblige pe patronii viitoarei discoteci să pună doar muzică de leagăn sau din aceea cu efect terapeutic...

La conferința de presă a liberalilor, vicepreședintele Gavril Popescu le explica ziariștilor că este absolut normal să se încerce schimbarea viceprimarului de Târnova, care este PSD-ist. De-a dreptul indignată, o ziaristă a răbufnit : **„Până la urmă, dacă la Târnova se poate schimba viceprimarul, înseamnă că și la Arad se poate!"**. Gavril Popescu a stat și s-a gândit vreo 15 secunde, după care a replicat : **„Da, nu-i o idee rea".**

Tot la conferința de presă cu pricina s-a dovedit că secretarul Cornel Haristiade are mulți prieteni în presă. Numai pe el nu l-a întrebat nimeni ce sumă donează pentru renovarea școlilor din județ...

Simion T.

Alegeri în județ la PD...

Organizația județeană a PD Arad a demarat procesul de alegeri la filialele din județ. La Vinga, Lengyel Petru a fost reales în funcția de președinte, iar vicepreședinți-Traian Iștoc și Ovidiu Suciu. ● La Pecica, președinte a fost ales Sorin Pop. Fiind una dintre organizațiile mari, au fost aleși opt vicepreședinți*Tot opt vicepreședinți sunt și la Sântana, dar la aceștia se mai adaugă și zece secretari executivi. Președinte a fost reales Simion Budiu. La sfârșitul acestei săptămâni se vor desfășura alegeri la filialele Felnac, Șeitin, Hălmagiu, Hălmăgel, Vârfurile, Pleșcuța, Brazii și Pâncota.

...Și la PNL

O delegație județeană a PNL Arad, compusă din Gheorghe Florea, Lenuța Moțica și Gavril Popescu a supervizat desfășurarea adunărilor generale de dare de seamă și alegeri la organizațiile din Vârfurile și Iratoșu. La Vârfurile, președinte a fost reales Nicolae Petrișor, iar la Iratoșu, Kiss Ladislau.

S. T.

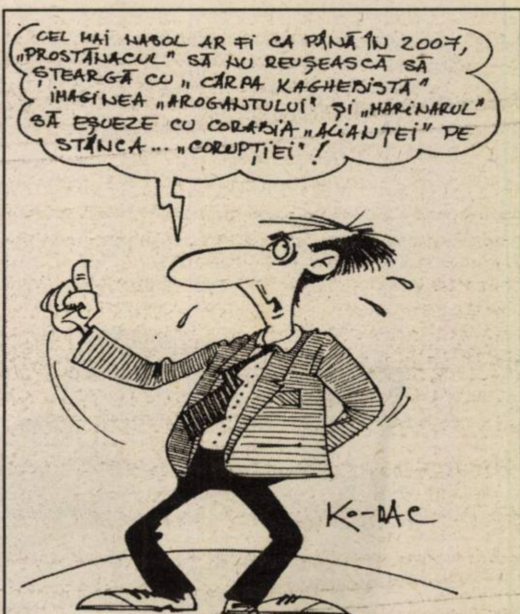
CEL MAI NAȘOL AR FI CA PÂNĂ ÎN 2007, „PROSTĂNACUL" SĂ NU REUȘEASCĂ SĂ ȘTEARGĂ CU „CÂRPA KAGHEBISTĂ" IMAGINEA „AROGANTULUI" ȘI „MARINARUL" SĂ EȘUEZE CU CORABIA „ALIANȚEI" PE STÂNCA... „CORUPȚIEI"!
KO-MAC

Delegații la Conferința județeană a PD, aleși „pe sprâncenă"

Biroul Permanent Județean al PD Arad a stabilit criteriile după care se va hotărî numărul de delegați al fiecărei organizații din județ la lucrările Consiliului de Coordonare Județean (Conferința Județeană de dare de seamă și alegeri). Astfel, se va ține cont de rezultatele la alegerile locale, procentajele obținute la alegerile pentru Consiliul Județean și la alegerile parlamentare. Organizațiile care au avut rezultate sub medie vor avea câte un singur delegat, președinții filialelor fiind delegați de drept. ■ Ședința, condusă de către senatorul Nicolae Ioțcu, a mai avut la ordinea de zi încă un punct, stabilirea calendarului de deplasări în județ, la organizațiile care au în această săptămână alegeri.

T. S.

Doi copii din Arad - „eroii” primei adopții internaționale, după noua lege

(urmare din pagina 1)

Bunicii, Maria și Ioan, de 51, respectiv 52 de ani, au dublă cetățenie, română și americană. Au plecat din țară înainte de Revoluție, în 1986. În prezent, își au domiciliul în New York, SUA. Dar nu stau numai acolo. Alternează perioadele de timp când bunica pleacă în State, iar copiii rămân acasă cu bunicul, cu perioadele când pleacă bunicul, iar bunica revine în țară, să se îngrijească de copii. Situația este incomodă pentru toată lumea. Tocmai de aceea, bunicii au hotărât să-i ducă pe cei doi nepoți în SUA, dar asta numai după ce îi adoptă.

„Cei doi minori au fost încredințați spre creștere și educare bunicilor paterni de către Judecătoria Arad, în luna februarie a anului trecut. În luna martie a acestui an, bunicii paterni s-au adresat Direcției Generale de Asistență Socială și Protecția Copilului Arad printr-o cerere, în care au solicitat deschiderea procedurilor de adopție pentru cei doi nepoți” - precizează **dr. Editha Iuhasz,** director al DGASPC Arad.

CONSILIUL JUDETEAN ARAD
DIRECTIA GENERALA DE ASISTENTA SOCIALA SI PROTECTIA COPILULUI
dr. Editha Iuhasz

Foto: Ștefan Matyas

Mama declară că nu are posibilități să-i crească

În urma cererii bunicilor, un asistent social al Direcției s-a deplasat la domiciliul lor pentru a evalua situația și pentru a le oferi informații privind procedura adopției internaționale, etapele, demersurile și actele necesare deschiderii procedurii adopției interne a copiilor (declararea copiilor ca fiind adoptabili). Mama copiilor și membrii familiei extinse au fost, de asemenea, informați cu privire la desfășurarea procedurilor de adopție, etapele în care ei sunt implicați și efectele finalizării fiecărei etape din cadrul procesului de adopție. **„Atât mama, cât și rudele până la gradul IV au dat declarații prin care specificau că sunt de acord cu adopția minorilor de către bunicii paterni, respectiv că nu au posibilități materiale pentru creșterea și educarea lor”** - subliniază dr. Iuhasz.

Pentru evaluarea situației în care se găsesc Diana și Ioan, asistentul social s-a întâlnit cu familia de două ori. Serviciul Autoritate Tutelară din cadrul DGASPC Arad a întocmit un raport detaliat cu privire la situația socio-psiho-medicală a celor doi copii, raport care, împreună cu actele solicitate familiei, a fost depus la Compartimentul juridic al aceleiași Direcții, pentru promovarea în instanță a cererii de încuviințare a deschiderii procedurii adopției interne.

În prezent, cazul celor doi frați se află pe rolul instanței, urmând ca aceasta să se pronunțe cu privire la adopția lor. **Theodora Bertzi**, secretar de stat la Oficiul Român pentru Adopții spune că **„cei doi bunici îi vor primi în adopție pe nepoți, dar după ce vor trece prin trei etape: să deschidă procedura de adopție, după care nepoții le vor fi încredințați în vederea adopției, apoi li se va încuviința adopția”.**

***

Conform noii legi privind protecția copilului, lege intrată în vigoare la începutul acestui an, adopțiile internaționale pot fi făcute doar de bunici. Măsura a fost instituită în ideea de a stopa „comerțul extern” cu copiii orfani din România. Regulile după care se pot realiza acum adopțiile internaționale sunt atât de stricte încât, la opt luni de la intrarea lor în vigoare, cazul de față este primul și singurul care a apărut.

U.V.V.G. a subscris la

Consensul Național privind limitele proiectului de modificare a Legii Spitatelor

Universitatea de Medicină și Farmacie Târgu Mureș a fost recent gazda unei întâlniri la vârf a învățământului academic medical românesc, întâlnire onorată și de Universitatea de Vest „Vasile Goldiș”. S-a analizat proiectul de modificare și completare a Legii spitalelor propus de Ministerul Sănătății. În consens participanții au subliniat că prin carențele acestui proiect se aduc atingeri intereselor învățământului superior medical românesc, care asigură excelența în spitalele clinice.

Comunicat de presă

Rectorii Universităților de Medicină și Farmacie, membrii ai Consiliului Național al Rectorilor s-au întrunit în data de 23.08.2005 la Universitatea de Medicină și Farmacie din Târgu Mureș pentru a lua în discuție proiectul de modificare și completare a Legii spitalelor propus de Ministerul Sănătății.

Vis-a-vis de acest proiect, Rectorii Universităților de Medicină au avut următoarele declarații de principii:

În condițiile în care se dorește alinierea la standardele europene, inclusiv în ceea ce privește pregătirea viitorilor medici, Ministerul Sănătății impune Universităților de Medicină și Farmacie condiții cel puțin împovărătoare pentru activitatea didactică în spitale, desființează centrele de excelență, adică exact ceea ce sistemul sanitar are mai de valoare și elimină chiar și atribuțiile Academiei de Științe Medicale și a M.Ed.C. de a aviza cercetarea științifică medicală.

Deși unul din motivele care stau la baza propunerilor Ministrului Sănătății pentru modificarea și completarea Legii spitalelor este „obținerea unor standarde superioare de calitate în asigurarea asistenței medicale a populației”, activitatea profesorilor universitari și a tuturor cadrelor didactice, adică a autorităților competente în ceea ce privește profesionalismul, este mult limitată. În plus, ei ar trebui să se subordoneze conducerii administrative a spitalului - dar ce autoritate profesională poate avea în fața unui profesor universitar, un director eventual de o altă profesie, pentru că noua lege permite oricărui absolvent cu studii superioare, indiferent de domeniul de licență, să devină director de spital?

Conform modificărilor propuse în noul proiect, reprezentanții Universităților și ai Facultăților de Medicină și Farmacie, sunt excluși din Consiliile de Administrație ale spitalelor.

La ora actuală cea mai mare parte din veniturile proprii, în valută, ale Universităților de Medicină și Farmacie, sunt utilizate pentru dotări cu aparatură în spitalele clinice/universitare.

Noul proiect de modificare și completare a Legii spitalelor, prevede ca spitalele universitare să primească finanțare de la Ministerul Educației și Cercetării care, se știe foarte bine, nu are bani nici măcar pentru reabilitarea școlilor generale.

Problemele reale ale sistemului sanitar și implicit ale învățământului medical, nu se vor rezolva prin aceste modificări. Preocuparea majoră a Ministerului Sănătății în fața crizei fără precedent din sănătate, ar trebui să fie rezolvarea subfinanțării și managementul central (M.S. și C.N.A.S.).

De aceea, facem un apel la instanțele legislative să se gândească bine înainte de a da girul unei legi care vine în contradicție cu alte precizări legislative și legi organice în vigoare, care se dovedește incoerentă și care, dacă ar fi aplicată, nu numai că nu ar apropia sistemul sanitar românesc și învățământul medical de standardele europene, dar care, prin efectele ei devastatoare, le poate arunca în deriziune, iar criza financiară din sistem ar fi suplimentată cu o criză de competență profesional medicală.

Credem cu tărie că o lege a spitalelor ar fi cu mult mai în favoarea cetățenilor dacă Ministerul Sănătății ar accepta o consultare a reprezentanților societății civile (a pacienților), a conducerii Universităților de Medicină și Farmacie și a celorlalte structuri cu responsabilitate în exercitarea profesiunilor medicale, care militează pentru o asistență medicală la nivel european.

Prof. univ. dr. Florian POPA, Rector, Vicepreședinte al Consiliului Național al Rectorilor, Universitatea de Medicină și Farmacie „Carol Davila”, București

Prof. univ. dr. Constantin COPOTOIU, Rector, Universitatea de Medicină și Farmacie din Târgu-Mureș

Prof. univ. dr. Marius BOJIȚĂ, Rector, Universitatea de Medicină și Farmacie „Iuliu Hațieganu”, Cluj-Napoca

Prof. univ. dr. Vasile BURLUI, Rector, Universitatea de Medicină și Fatmacie „Grigore T. Popa”, Iași

Prof. univ. dr. Tudorel CIUREA, Rector, Universitatea de Medicină și Farmacie din Craiova

Conf. univ. dr. Liana Mioara MOȘ, Prodecan, împuternicit al rectorului, Universitatea de Vest „Vasile Goldiș”, Arad

---

Cum Primăria nu poate interveni

Un ABC din Vlaicu tulbură somnul locatarilor

Despre locațiile non-stop, fie ele baruri, birturi sau chiar magazine alimentare, de tip ABC sau chioșcuri, despre disconfortul pe care acestea îl aduc celor care au neșansa să locuiască în zona unde sunt ele amplasate, s-a mai scris în paginile ziarului nostru. Ar fi nedrept să spunem că unele dintre cazuri nu au fost rezolvate de către instituțiile abilitate, Primărie, Poliție, Protecția Consumatorilor, Garda de Mediu, Sanepid etc., însă mai sunt și alte cazuri la care încă se mai lucrează plus alte cazuri ivite între timp.

Un astfel de caz, care ne-a fost reclamat de curând, este cel din cartierul Aurel Vlaicu. Acolo, mai precis în zona blocului Z3, situat pe strada Călărașilor, lângă casieria RCS (cum ni s-a specificat într-o scrisoare pe care am primit-o tocmai din New York, de la o persoană căreia îi păstrăm anonimatul), funcționează „o mică alimentară, pe nume Monada, cu orar non-stop. Noaptea, acolo se vând, direct în stradă, băuturi alcoolice pentru bețivii cartierului, locul transformându-se într-un veritabil bar de noapte. Ore în șir din noapte, locatarii din zonă, este vorba despre cei care locuiesc în 10 apartamente de la scara A și în alte 10 de la scara B, oameni obligați de căldură să doarmă cu geamurile deschise, nu se pot odihni, nopțile devenind, astfel, un coșmar”.

În continuarea scrisorii primite la redacție, așa cum v-am mai spus trimisă de peste mări și țări, ni se aduce la cunoștință faptul că: „**pe patron** (al ABC-ului respectiv, n.red.) **îl interesează doar profitul, indiferent de mijloace. Zilele trecute, locatarii nemulțumiți au dat telefoane la Protecția Mediului, reclamând poluarea sonoră, dar cei de acolo au zis că nu este treaba lor. Au luat legătura cu Protecția Consumatorului, nici vorbă să atace problema, s-a trimis un e-mail pe adresa Primăriei. Știu că nu este resortul ziarului, dar avem speranța că ne puteți ajuta cumva, ca situația să revină la normal. Este o situație aparent minoră, dar care a reușit să dea peste cap zeci de persoane nevinovate“.**

După ce am consultat mai multe instituții, am ajuns la concluzia că situația aparent minoră, cum o caracterizează cel care ne-a scris, nu este chiar atât de minoră.

Cei de la Primăria Arad ne-au spus că nu este de competența lor să rezolve astfel de reclamații și asta pentru simplul fapt că, de aproape doi ani de zile, orarul unor astfel de unități nu mai trebuie aprobat de către ei. În consecință, agenții economici pot să țină deschis cât vor, fără să ceară acceptul cuiva. Însă, având în vedere că există mai multe reclamații de acest gen, primarul Gheorghe Falcă se gândește serios ca în viitorul apropiat să promoveze o hotărâre de Consiliu Local, în conformitate cu legile în vigoare, prin care să se poată lua măsuri împotriva acelor patroni care, prin activitatea pe care o desfășoară, tulbură liniștea publică.

Tot cei de la Primărie ne-au spus că singurii abilitați să ia măsuri, în acest moment, sunt polițiștii de proximitate, sau sectoriștii, cum mai sunt ei cunoscuți. Ordine ar mai putea face și gardienii publici, însă până la transformarea acestora în polițiști de proximitate, competența lor este oarecum mărginită.

Așa că, pentru rezolvarea unor astfel de cazuri este nevoie în primul rând de bunul simț al patronilor în cauză și, în al doilea rând, de intervenția promptă a polițiștilor de proximitate, cei care ar putea aplica amenzi contravenționale pentru tulburarea liniștii și ordinii publice.

Romulus Dubăț

Primim spre publicare

Către redacția ziarului Adevărul,

Subsemnata Demșorean Anca, domiciliată în București, str. Vasile Lascăr, la data de 5 ianuarie l-am vizitat împreună cu Aurora Demșorean pe unchiul meu, Petre Demșorean, în vârstă de 85 de ani, profesor pensionar, veteran de război, decorat, găsindu-l într-o stare fizică și mai ales mentală deplorabilă. În garsonieră era mizerie, acesta neavând aproape deloc mâncare (o oală de ciorbă veche și 4 felii de pâine), nu avea medicamente, nu existau așternuturi pe pat, perne, pijama; avea hainele murdare, pe jos și, mai ales în bucătărie și baie fiind mizerie cruntă; nici televizor, radio sau măcar un ceas, toate actele (certificat de naștere, buletin de identitate, carnet de sănătate, cele 24 de bilete gratuite de călătorie pe tren, legitimația de veteran), agenda și cartea de telefon dispăruseră. Sesizând Autoritatea tutelară așa cum prevede Legea 17/2000, am aflat că Petru Demșorean a semnat la 30.11.2004 un act de înstrăinare prin care Rașca Gheorghe a devenit proprietarul garsonierei domnului Petre Demșorean, în schimbul întreținerii acestuia pe perioada vieții sale. La semnare a fost prezent dl.jurist Stana Cosmin, ca reprezentant al Autorității tutelare. După cum recunoaște și în articolul din ziarul „Adevărul”, semnat de dl. Olteanu, Petru Demșorean, Petru Demșorean nu este în deplinătatea facultăților mintale; deteriorarea stării sale mentale era vizibilă de luni de zile, fapt confirmat și de vecini, de administratorul blocului, de verișoara sa Demșorean Aurora, de funcționarele de la CEC-ul de unde își ridica pensia bătrânul.Timp de două zile am fost la Autoritatea tutelară încercând să-l conving pe dl. Stana să declanșeze o anchetă socială care să-l oblige pe întreținător să-și îndeplinească obligațiile și, în același timp, să înțeleg cum a fost posibil ca un bătrân lipsit de discernământ să-și piardă singurul bun pe care-l avea: o garsonieră, cu srijinul celor care ar fi trebuit să-i apere interesele și să-l ocrotească.

De altfel, după ce am insistat pe 6 și 7 ianuarie să mergem împreună acasă la Petru Demșorean pentru ca dânsul să vadă în ce condiții mizere este obligat să trăiască acesta, în momentul când am ieșit din Primărie să caut un taxi, dl. Stana a dispărut pur și simplu și nu a mai revenit!!!

De aceea, și știind că în București unde locuiesc s-au semnalat multe abuzuri, am încercat să determin o reacție a Autorității tutelare rugându-l pe dl.Olteanu să vină cu mine la Petru Demșorean acasă. Dânsul a refuzat dar mi-a promis că va investiga. Considerând că articolul sub semnătura sa este subiectiv, jignitor la adresa mea, vă rog să publicați următoarele:

1. Dl. Petru Demșorean nu are o vilă, nu are un castel; singura sa proprietate era o garsonieră situată într-un cartier destul de mărginaș din Arad; 2. Afirmația din titlu că aș fi „în pericol de a pierde moștenirea” este falsă deoarece se menționează în articol că eu Anca Demșorean sunt nepoata prin alianță; 3. Petru Demșorean are doi moștenitori, dacă nu cumva cedează unul dintre ei înainte; 4. Legea 17/2000 specifică dreptul rudelor, indiferent dacă sunt moștenitori sau nu, de a sesiza Autoritatea tutelară asupra situației persoanelor în vârstă. Este ceea ce am făcut eu; 5. Subsemnata știu ce înseamnă să îngrijești un bătrân. Fratele mai mare al lui Petre Demșorean stă cu mine și cu familia mea la București; 6. Expresia „a fost prostit”, care apare de 2 ori, nu face parte din vocabularul meu, deoarece o consider trivială. 7. În cuprinsul articolului apare obsesiv formularea „nepoata din București” (de 6 ori; dacă stăteam tot la 650 km depărtare, dar în Buciumeni sau Buftea, evident ar fi fost cu totul altceva! este prima dată când aflu că a locui în București este o mare vină);

Toate actele dlui Petru Demșorean sunt reținute din octombrie de către întreținător: certificat de naștere, legitimația de veteran, buletinul de identitate, carnetul de sănătate, agenda de telefon, biletele gratuite de călătorie pe tren.

Petru Demșorean are cataractă și dorim să fie operat la Spitalul clinic de urgențe oftalmologice din București și de asemenea, puteți verifica, are hernie și o operație este neapărat necesară. Credeți că se poate, neavând nici un act? Adevărul tragic este acesta: lipsit de orice act, Petru Demșorean este captiv în locuința sa.

De luni intră luni în vigoare

Normele BNR privind limitarea creditării

În 28 august se împlinesc 30 de zile de la publicarea în Monitorul Oficial a Normelor nr. 10 ale Băncii Naționale a României privind limitarea riscului de credit la creditele destinate persoanelor fizice. Noile norme de creditare impuse de BNR, care vor limita suma ratelor lunare la cel mult 40% din veniturile nete ale unei persoane, intră așadar în vigoare de luni, 29 august. **Veniturile nete lunare vor fi calculate ca diferență între veniturile totale certe și angajamentele de plată de altă natură decât cele decurgând din contracte de credit (în această categorie intră plata utilităților - telefonie fixă, mobilă, energie electrică, etc)**. Asta înseamnă că, la angajarea unui credit bancar, nu va mai fi luat în considerare venitul total al unui solicitant, ci venitul cu care acesta rămâne după achitarea facturilor curente (telefonul, gazul, curentul), a unui eventual alt credit contractat.

Potrivit noilor reglementări, totalul angajamentelor de plată încheiate de client - inclusiv contracte de leasing, contracte de cumpărare de bunuri în rate, nu vor putea depăși pragul de 40% din veniturile lunare ale familiei solicitantului. În cazul creditelor imobiliare, nivelul nu va putea fi mai mare de 35%. Valoarea unui credit pentru investiții imobiliare nu poate depăși 75% din valoarea imobilului pentru achiziționarea căruia se solicită creditul sau din valoarea devizului estimativ (în cazul construirii unui imobil).

G. Knap

După trei zile de întărire, valutele au început, iar, să scadă

În ultimele zile, cursurile principalelor monede au continuat să scadă, datorită lipsei din piață a băncii centrale. În perioada în care BNR a intervenit, cotația euro a crescut de la 3,4022 lei la 3,5905 lei. Pentru a tempera cursul ascendent al monedei românești BNR a cumpărat săptămâna trecută aproape un miliard de euro, însă imediat după retragerea băncii centrale băncile au scăzut cotația monedei europene. Astfel, față de un nivel de aproape 3,6 lei înregistrat la sfârșitul săptămânii trecute, euro a coborat acum, până la 3,5142 lei. Așadar, intervenția BNR a limitat aprecierea leului doar pentru câteva zile.

Scăderea cursului leu/ euro a făcut ca și moneda americană să scadă, dolarul ajungând la 2,8721 lei.

G. K.

În topul creditelor

Preferate - locuințele și autoturismele

Unul din opt români intenționează să contracteze, în termen de un an, un credit pentru achiziționarea unui automobil. Unul din zece vrea bani pentru cumpărarea unei locuințe, potrivit unui studiu privind piața creditelor și tendințelor de consum realizat de compania DD Research. Majoritatea celor chestionați (55,2%) au spus că vor să se împrumute pentru a cumpăra bunuri de folosință îndelungată, o altă preferință remarcată fiind terenurile (3,9%). Studiul arată că 46,3% din cei chestionați nu au apelat la credite în ultimii cinci ani, iar aproape o treime au utilizat un singur credit. Compania care a realizat studiul remarca, astfel, posibilitățile de dezvoltare a pieței creditelor pentru achiziționarea de bunuri de folosință îndelungată, automobile sau locuințe. Cercetarea a fost efectuata la comanda Credisson, companie specializată în acordarea de credite de consum pentru populație.

G. C.

De la 1 septembrie

CEC va acorda credite mai ieftine

De la 1 septembrie, CEC va reduce cu două puncte procentuale dobânzile la creditele imobiliare, la cele pentru cumpărarea de terenuri. De asemenea, dobânzile vor fi mai mici și la împrumuturile destinate achiziției de bunuri de folosință îndelungată. Astfel, la creditele pentru cumpărarea, construirea, modernizarea, consolidarea și repararea de locuințe proprietate personală, precum și la cele pentru cumpărarea de terenuri, dobânda se va reduce de la 18% la 16% pe an. Totodată, CEC va diminua, de la 19% la 17% pe an, dobânda la creditele destinate achiziționării de bunuri de folosință îndelungata. În luna februarie,CEC a extins perioada de acordare a creditelor pentru populație până la 25 de ani în cazul celor pentru locuințe, **șapte** ani la cele auto și **cinci** ani la cele pentru achiziția de bunuri de folosință îndelungată. De asemenea, CEC a eliminat plafonul maxim de creditare de 10.000 de euro, în cazul împrumuturilor pentru achizția de terenuri.

G. C.

Investițiile străine pe piața de capital s-au ridicat la 13.000 de miliarde de lei

Pe primele 7 luni ale anului investițiile străine pe piața de capital s-au cifrat la 13.000 de miliarde de lei, potrivit datelor centratlizate de Comisia Națională de Valori Mobiliare. Sumele care au intrat au atins pragul de 7.476 de miliarde de lei, iar sumele care au ieșit din piață, în perioada analizată, au depășit pragul de 6.349 miliarde de lei.

În ianuarie-iulie 2005 pe piața românească de capital au intrat 657 de investitori străini, din care 444 persoane fizice și 213 persoane juridice.

În ultima lună analizată volumul cumpărărilor a fost de 1.111 miliarde de lei. Au intrat pe piață 48 de investitori străini, din care 40 de persoane fizice și 8 persoane juridice și au ieșit din piață 23 de investitori.

G. C.

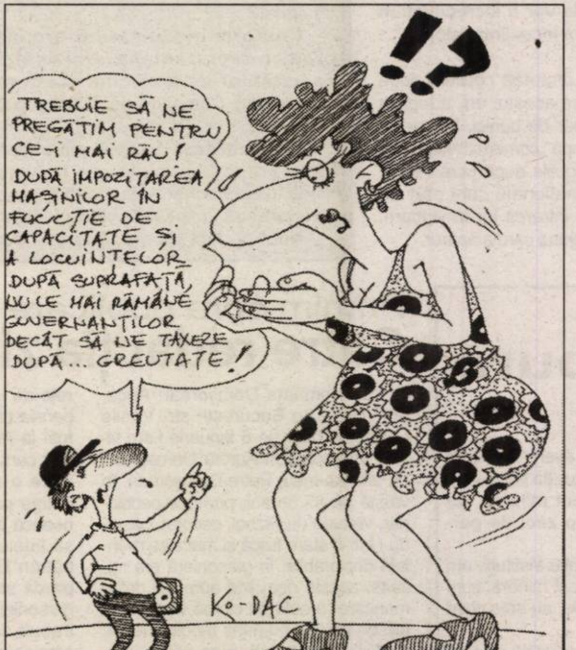
TREBUIE SĂ NE PREGĂTIM PENTRU CE-I MAI RĂU! DUPĂ IMPOZITAREA MAȘINILOR ÎN FUNCȚIE DE CAPACITATE ȘI A LOCUINȚELOR DUPĂ SUPRAFAȚĂ, NU LE MAI RĂMÂNE GUVERNANȚILOR DECÂT SĂ NE TAXEZE DUPĂ... GREUTATE!
KO-DAC

Tranzacții de milioane de lei noi la bursă

În prima zi din săptămână, la Bursa de Valori București (BVB) au fost tranzacționate peste 26 milioane acțiuni, valoarea totală a celor 3186 tranzacții ridicându-se la 14.505.272,44 lei noi. La categoria I, cele mai lichide titluri tranzacționate pe BVB au fost cele ale Băncii Transilvania (TLV), Societății de Investiții Financiare 5 (SIF5) și SN Petrom (SNP). La categoria a II-a, cele mai tranzacționate acțiuni au fost cele ale Rompetrol Rafinare Constanța (RRC).

În ceea ce privește valoarea totală a tranzacțiilor efectuate pe bursa electronică Rasdaq (BER), aceasta a fost de 427.118 lei noi, având loc 364 tranzacții cu 1,75 milioane acțiuni emise de 81 de societăți. La categoria I-a, acțiunile SOCEP SA Constanța au fost cele mai lichide din piață, urmate de Braiconf Brăila și Electromagnetica SA București. La categoria a II-a cele mai căutate titluri au fost cele ale societății Romportmet SA Galați, iar la categoria de bază, cele mai căutate acțiuni au fost cele ale societății Biofarm SA, urmate de IPROEB SA Bistrița și Stirom SA București.

Valoarea totală a tranzacțiilor derulate în săptămâna 15-19 august pe bursa electronică Rasdaq s-a cifrat la aproape 24,23 milioane lei noi, fiind înregistrate 2.547 tranzacții, cu 74,27 milioane acțiuni.

G. K.

Pentru recuperarea creanțelor comerciale

AVAS a blocat conturile a 1.094 debitori

Autoritatea pentru Valorificarea Activelor Statului a blocat conturile a 1.094 debitori pentru recuperarea creanțelor comerciale de la mai mulți debitori preluați de Distrigaz Nord și Sud și Electrica, valoarea totală a sumelor aferente creanțelor supuse recuperării prin poprire de conturi fiind de 269.916.129 RON, informează un comunicat al AVAS.

Acțiunea întreprinsă de AVAS este urmarea faptului că societățile comerciale nu și-au onorat obligațiile de plată deși au fost somate și notificate în acest sens.

„Blocarea conturilor este, cred, singura care poate da cu adevărat rezultate, pentru că sunt societăți care nu au plătit, cu toate notificările care au fost făcute. Acum ele sunt nevoite să plătească, pentru că au toate conturile blocate și nu pot face nici un fel de plăți, în afară de plata salariilor”, a declarat președintele AVAS, Gabriel Zbircea.

În 2004, în baza prevederilor art. 6 alin (1) și (2) din OUG nr. 37/2004 privind măsuri de diminuare a arieratelor din economie, modificată și completată prin Legea nr.507/2004, AVAS a preluat, în doua tranșe, creanțe comerciale restante ale distribuitorilor de gaze naturale și energie electrică în sumă totală de 9.127.076.239.634 ROL de la SC DGN Distrigaz Sud SA- 2.914.880.714.334 ROL, de la SC DGN Distrigaz Nord” SA-2.888.346.832.764 ROL, de la SC FDFEE Electrica Dobrogea SA-675.059.459.819 ROL, de la SC FDFEE Electrica Banat SA-1.287.836.925.801 ROL, de la SC FDFEE Electrica Oltenia SA– 906.685.036.044 ROL, de la SC FDFEE Electrica Moldova SA– 454.267.270.872 ROL.

În momentul preluării creanțelor, toți debitorii au fost notificați și somați la plata imediată a datoriilor, consolidate în dolari, valorificarea creanțelor preluate efectuându-se prin aplicarea dispozițiilor OUG nr. 51/1998 privind valorificarea unor active ale statului, republicată, cu modificările și completările ulterioare.

DOBÂNZILE BANCARE în vigoare la 24.08.2005

Denumirea băncii	Suma minimă (lei)		Dobânda (% pe an)													
			Persoane fizice								Persoane juridice					
	Persoane fizice	Persoane juridice	la vedere	Pe termen de (luni)						la vedere	Pe termen de (luni)					
				1	2	3	6	9	12		1	2	3	6	9	12
BCR	-	25.000.000	0.25	7	-	7,1	7,25	8,85	9	0,25	7	-	7,1	7,25	8,85	9
BRD			0.25	7,25	7,25	7,75	7,75	8,25	8,75	0,25	7	7	7,25	7,25	7,75	8,25
San Paolo IMI Bank	3.000.000	50.000.000	1	7,0	7,0	7,25	7,25	7	6,5	1	7,0	7,0	7,25	7,25	7	6,5
B. Transilvania	1.000.000	25.000.000	0,5	7	–	7,5	7,5	8	8	0,5	7	–	7,5	7,5	8	8
BancPost	3.000.000	100.000.000	0	7	–	7,25	7,5	7,75	8	1	6	–	6	6,5	-	6,5
B. Carpatica	500.000	50.000.000	0,25	8,25	–	8,5	9	9	9,5	0,25	8,25	–	8,5	9	9	9,5
Alpha Bank	-	-	0,1	7	7	8,25	8,5	8,5	8,5	0,1	6	6	7,5	7,75	7,75	7,75
CREDITCOOP Ag. Arad	300.000	2.000.000	0,5	9	–	10	10	11	11	0,5	9	–	10	10	11	11
C. C. Mureșul	300.000	2.000.000	0,5	9	–	10	10	10	10	0,5	9	–	10	10	10	10
C. C. Phoenix	500.000	500.000	0,25	9	–	9	9	–	10	0,25	9	–	9	9	–	10

O viaţă închinată muzicii

Însoritele dar şi viscolitele câmpii care îmbrăţişează Nistrul într-o dragoste izvorâtă din înălţimile Carpaţilor, acolo unde dulcea limbă românească este mereu pângărită de barbarismele stepelor îngheţate, unde oamenii prin vicisitudinea vremurilor sunt mai sensibili, mai aplecaţi spre trăiri spirituale, de acolo s-a încetăţenit în Arad un mare artist, un om care a adus cu el şi a făcut să răsune durerile şi bucuriile, optimismul şi pesimismul, triumful şi resemnarea, fatalismul unui popor pe care îl vedea îndumnezeit prin vocaţia sa de martir.

Este vorba de **maestrul Paul Paradenco-Adameşti**, un artist cu har, promotor al muzicii corale, dirijor şi interpret de incontestabilă valoare. Spuneam că de obârşie descinde din acea lacrimă a României, numită Basarabia, dintr-un sat pe care şi l-a adăugat numelui, pentru o permanentă aducere aminte că a trebuit să-şi părăsească locurile natale atunci când cizma muscălească a pus piciorul pe pământul strămoşesc. Vine la Bucureşti şi urmează cursurile Universităţii de artă, iar după război începe să se afirme ca dirijor în muzica corală. În 1946 organizează corul studenţesc al UNSR Bucureşti, care mai târziu va fi preluat de maestrul Marin Constantin, devenind nucleul fenomenului coral românesc-cunoscut în lume ca - Madrigal. Nu întâmplător peste ani, când ambii artişti sunt în deplină maturitate creatoare, Madrigalul în frunte cu Marin Constantin va face o vizită la Buteni unde corul din această comună condus de maestrul Paul Paradenco-Adameşti îşi făcea un renume între corurile săteşti pe plan naţional şi internaţional. A fost un eveniment artistic de răsunet nu numai pentru Buteni ci pentru judeţul Arad, pentru mişcarea corală.

Dar până a veni în Arad Paul Paradenco-Adameşti înfiinţează şi Corul Învăţământului Public din România pe care îl pregăteşte cu mult profesionalism, astfel încât obţine în 1949 locul I pe ţară.

Din acelaşi an se stabileşte ca profesor dirijor în judeţul Arad şi începe să pregătească un cor cu vechi tradiţii, corul din comuna Buteni, formaţie şi comună cu o bogată istorie. În acele timpuri unii localnici îşi aminteau că bunicii lor le povesteau că formaţia corală a însoţit şi armata revoluţionară a lui Avram Iancu şi de atunci corala buticeană a fost mereu prezentă în viaţa spirituală a localităţii, fiind oficial atestată în 1880.

Cu acest cor, maestrul Paradenco a avut cele mai mari satisfacţii, pentru că a făcut din el un fenomen artistic de renume, cunoscut şi recunoscut pentru valoarea interpretării de o deosebită fineţe, claritate şi sonoritate. Din 1950 corul din Buteni a fost laureat al tuturor concursurilor naţionale, clasându-se la început în primele trei locuri ca apoi să se instaleze definitiv pe primul loc, fapt recunoscut de toate juriile naţionale formate din mari personalităţi ale muzicii corale româneşti.

Amintindu-şi de locurile natale, maestrul a găsit la Buteni atmosfera ce-i readucea în faţa ochilor locurile copilăriei şi tinereţii, oameni la fel de sinceri şi de calzi. A legat prietenii cu vechii corişti, a format chiar un dirijor ales dintre ei pe care-l preţuia şi care îl seconda în pregătirea formaţiei. Pentru că astfel a ajuns şi gospodarul Ilie Luştrea să stea la masa somităţilor muzicii româneşti, să facă schimb de baghetă la pupitrul corului „Madrigal" cu maestrul Marin Constantin.

A activat nu fără efort pentru renaşterea mişcării corale, astfel că în anul 1951 înfiinţează Corul sindicatului Învăţământului din Gurahonţ, apoi corul şi orchestra de copii de la Palatul Copiilor din Arad, obţinând la toate concursurile locul I.

Impunându-se fără drept de apel ca un important şi de necontestat dirijor în anul 1959 este adus la pupitrul corului Filarmonicii arădene în care încă de la început, pe lângă compoziţii cunoscute introduce lucrări de Bizet, Gounod, Brahms, Schuman şi Beethoven.

Un eveniment artistic provocat de maestrul Paradenco are loc în 1962 când prezintă un concert extraordinar cu „Anotimpurile" de Haydn. Şi seria concertelor extraordinare continuă în fiecare an, astfel că în 1973, melomanii arădeni pot să asiste la un concert de excepţie de muzică veche-madrigaluri şi colinde româneşti pe scena Palatului Cultural.

În ultima parte a vieţii, cu aceeaşi dragoste şi dăruire îl găsim profesor la Liceul de artă „Sabin Drăgoi", unde împreună cu elevii liceului va prezenta în primă audiţie „Scufiţa albastră" de Nicolae Brânzeu, un mare compozitor, din păcate trecut pe nedrept în uitare şi care e şi unul din fondatorii Filarmonicii.

În cadrul liceului înfiinţează corul „Voci de primăvară" care va fi adus pe culmi de glorie. După ieşirea la pensie a maestrului, corul liceului va continua frumoasa tradiţie sub bagheta profesorului dirijor Gavrilă Câmpan. De fapt tot maestrul Gavrilă Câmpan v-a organiza un concert pentru a omagia întreaga activitate a maestrului Paradenco, reunind într-o corală, corul Sindicatului Învăţământului şi ansamblurile corale ale liceului de muzică, dirijate de profesorul Gavrilă Câmpan.

O viaţă închinată muzicii, o viaţă de desţelenitor de mirişti, în care Paul Paradendo Adameşti a stăbătut satele, a cunoscut oamenii din aceste aşezări, ajungând la pupitrul corului Filarmonicii şi mai târziu, spre amurg profesor pentru a sădi dragostea de muzică altor generaţii.

Împlinit profesional a putut trece la cele veşnice, dar cu o lacrimă rămasă mereu neştearsă care-i amintea de acel pământ rămas de la soare-răsare, care încă nu a ajuns să-şi ia locul în matca firească.

D. Zăvoianu

Studia Universitatis „Vasile Goldiş" - la numărul 14

Studia Universitatis „Vasile Goldiş" - seria ştiinţe socio-umane- publicaţie a Universităţii de Vest „Vasile Goldiş" a ajuns, iată, la numărul 14.Cele peste două sute de pagini ale volumului editat de **„University Press"** cuprind 23 de studii, semnate de 18 cercetători, cadre didactice şi colaboratori ai Universităţii. Problematica abordată cuprinde o paletă largă de domenii, de la istorie şi critică literară, până la pedagogie şi didactică.

Volumul debutează cu două studii dedicate marelui Voievod Ştefan Cel Mare şi Sfânt, privit din perspectiva literară şi istorică, marcând în acest fel, încă o dată, cei 500 de ani de la moartea voievodului moldovean.

În cele ce urmează ne vom opri mai mult asupra unor lucrări cu tematică ştiinţifică locală, deoarece considerăm că informaţia adusă este în mare parte inedită şi acoperă o arie de interes mai larg.

Am remarcat în acest sens studiul prof. dr. Alexandru Roz, intitulat **„Învăţământul liceal din judeţul Arad în perioada interbelică"**. Sunt prezentate astfel cele trei licee teoretice, dintre care două româneşti, unul de băieţi şi altul de fete, şi altul cu limba de predare maghiară, care au luat fiinţă în baza dispoziţiilor Resortului Cultelor şi Instrucţiunii Publice al Consiliului Dirigent al Transilvaniei, din prima parte a anului 1919.

Autorul scoate în evidenţă caracterul nediscriminatoriu al hotărârilor luate în domeniul învăţământului, dar remarcă şi faptul că pentru prima dată în judeţul Arad românii beneficiază de învăţământ liceal prin Liceul „Moise Nicoară" şi prin Liceul de fete „Elena Ghiba Birta". Acestea s-au bucurat încă din primul an de o avalanşă de înscrieri. Este remarcat şi faptul că **„înfiinţarea liceelor teoretice la Arad a însemnat şi o schimbare de esenţă în ceea ce priveşte structura şi conţinutul învăţământului. Liceul îşi pierde încă de la început caracterul clasic şi se reliefează tot mai mult trăsăturile sale moderne"**. Nu sunt uitate, în analiza profesorului Roz, nici vestita Preparandie arădeană, transformată în Şcoală normală de stat, de 8 clase, Şcoala de Arte şi Meserii, Şcoala Profesională de fete şi liceele comerciale.

„Experienţa postdecembristă a televiziunii şi radioului arădene" este un studiu realizat cu multă acribie ştiinţifică de lect. univ. Gabriela Groza, care prezintă evoluţia mass-media arădeană în ultimii 15 ani. Este o lucrare de istorie recentă, greu de abordat pentru că „ apele" nu s-au liniştit, iar intervalul de timp este prea mic pentru o decantare valorică a faptelor. Cu toate aceste impedimente autoarea reuşeşte să ordoneze materialul documentar, având grijă să nu-i scape nimic din ceea ce ar putea fi relevant pentru înţelegerea fenomenului. Sunt prezentate, rând pe rând în evoluţia istorică, Televiziunea Arad, Radio Arad, Televiziunea Intersat sau RCS, Radio CNM, subredacţiile televiziunilor centrale, şi pentru a fi tabloul complet şi postul de radio Kiss FM Arad, ultimul venit pe scena audio-vizualului. Studiul este atât descriptiv cât şi analitic luând în dezbatere şi amănunte care în mersul evenimentelor se dovedesc esenţiale. Nu sunt uitate nici **„lucrăturile în stil balcanic"**. În concluzie Gabriela Groza ne face cunoştinţă cu aceia care **„ne ţin de urât când suntem singuri. Ne ajută când adormim. Ne oferă plăcere, ne plictisesc şi, câteodată, ne provoacă. Ne dau ocazia să fim şi sociabili şi solitari"**.

UNIVERSITATEA DE VEST "VASILE GOLDIŞ"
STUDIA UNIVERSITATIS
"VASILE GOLDIŞ"
ARAD
SERIA ŞTIINŢE SOCIO-UMANE
14
2004
ARAD - 2004

Între studiile care ne-au provocat mai nominalizăm **„Mircea Eliade"** - proza fantastică" a prof univ. Iulian Negrilă, **„Mica publicitate- limbajul vrăjitoresc,un mesaj/stil aparte"** de Carme Neamţu şi **„Gligor Popi- legendă vie a culturii românilor din Serbia şi Muntenegru"** de prof.univ. Ileana Magda. Ca de obicei ţinuta grafică a publicaţiei editată de Universitatea „Vasile Goldiş" este una de excepţie, facilitând lectura unui volum care sigur îşi va găsi locul în preocupările ştiinţifice ale altor cercetători şi, de ce nu, ale publicului larg.

Ioan Tuleu

Un Kinodrom cu 18 scurt metraje s-a oprit la Teatrul Vechi

Patru tineri francezi, de orientări profesionale diferite, au înfiinţat o asociaţie - **„1 chemin 2 traverses"** - şi au pornit-o cu cinematograful prin Estul Europei. Proiectul lor - **Kinodrom** - este de a oferi, gratuit, filme în aer liber, oamenilor care altfel nu au posibilitatea să vadă filme. Traseul lor durează de la 1 august până la 1 noiembrie 2005 şi cuprinde patru ţări: Ungaria, România, Bulgaria şi Turcia. Filmele pe care le prezintă sunt lung metraje europene, pemiate la festivaluri, şi scurt metraje, în funcţie de locul unde poposesc.

În România petrec o lună, din 10 august până în 10 septembrie. Au ajuns şi la Arad, datorită partenerului lor în acest proiect, **Casa de Cultură a Municipiului,** oferind filme locuitorilor din **Şicula, Chereluş, Beliu** şi **Şimand**. În oraş s-au oprit cu Kinodromul la **Teatrul Vechi**, într-o joi seara, când încetul cu încetul s-au strâns destul de mulţi oameni pentru a urmări cele 18 pelicule de scurt metraj oferite de asociaţia tinerilor francezi. Proiecţia a cuprins filme din Franţa, Ungaria, Germania, Italia, Chile, Romania, de factură foarte diversă, ca realizare şi ca tematică - filme de artă, filme angajate, filme comice. Din România - trei filme: **Paint Romanian,** realizat de D-Media Association, imagini şi comentarii despre fenomentul tricolorului în vremea lui Funar la Cluj, **Premium** de Alex Ionescu, un love-story romanţios cu Cătălina Mustaţă şi Sergiu Anghel, şi savurosul **Zbor deasupra unui cuib de curci** de Ovidiu Georgescu, o „baie" de specific românesc. Am mai reţinut filmele **On a Train,** de Barnabas Toth din Ungaria (umor şi lejeritate), sofisticatul şi straniul **The Musical Chairs** de Marc Winterhagen, „pastila" plină de miez **Plié** (Alex Ranish&Anna Franziska), militantul **Guerilla Marketing** realizat de Ant TV Italia.

Binevenită iniţiativa francezilor, într-un oraş în care, ca în mai toate oraşele, nu a mai rămas decât un singur cinematograf...

C. L.

în 27 august
de
1 an
KISS fm
Arad 97 Fm
HIT MUSIC STATION
concursuri,
premii,
party pe ştrandul Neptun la terasa
DRIVERS
în spatele bazinului mare

Catlane, tocane, întorsuri şi varzare în staţiunea Moneasa

Se spune că un actor autentic poate să facă şi din citirea unei liste de bucate un spectacol fascinant. Nu îmi dau seama dacă aceasta a şi fost intenţia lui **Zoltan Lovas,** de la **Teatrul „Ion Slavici"**, însă ieri, la ***„International Forum"*** - de pe Mărăşeşti, nr. 4 - tânărul maestru în arta elocinţei a ţinut o conferinţă de presă plină de farmec şi picanterii, povestindu-ne despre un concurs de ***artă... culinară.*** E drept că şi subiectul era generos (pardon, savuros).

Salivând (personal) precum celebrul patruped, am aflat astfel că staţiunea **Moneasa** va găzdui în perioada **27 -28 august** o nouă ediţie (a doua) a **„Festivalului internaţional al catlanelor"**. Sub deviza ***„La tocana afumată"*** vor participa 8 echipe din cinci ţări de pe două continente, **Asia** şi **Europa**. Orientul va fi reprezentat de **China** iar Occidentul de **Ungaria, Germania, Slovacia şi România**. La concursul de preparat tocana (întins pe toată durata zilei de duminică) organizatorii se obligă să pună la dispoziţie materia primă (carnea), participanţii aducând de acasă condimentele şi eventualele mirodenii. Care, de altfel, şi constituie arma secretă ce va determina juriul să încline balanţa în favoarea unui anumit echpaj.

Atmosfera va fi ***„condimentată"*** de formaţia **Daniel' Band** iar *calfele* şi *ucenicii bucătari* vor ispiti între timp asistenţa cu demonstraţii de virtuozitate în preparatul plăcintelor tradiţionale: *întorsuri, reteşuri, plăcinte întinse ori varzare*.

Înghiţind deocamdată în sec, nu-mi rămâne decât să vă dau întâlnire la Moneasa şi să vă doresc anticipat ***„Poftă bună"!***

Vasile Sărăndan

Mai sunt 20 de zile până la începerea anului școlar

Cum arată școlile din județ?

(Urmare din pagina 1)

Mergem și la grădiniță, lângă școală. Cu bucurie am descoperit o bijuterie de grădiniță. S-a zugrăvit cu trei ani în urmă, însă pereții erau într-o stare foarte bună. Uși termopan s-au instalat deja, acum se schimbau geamurile. Peste tot, deși se lucra, domnea impresia de curățenie.

Grădinița din Zimand Cuz

Zimandu Nou. Școala Generală. S-a pus parchet în trei clase, s-a zugrăvit și s-a vopsit. Am fost conduși prin școală de profesoara de limba maghiară **Francisca Godo**, care, la sosirea noastră, tocmai aranja cărțile în bibliotecă. Și aici, grupul sanitar nou construit stătea lângă cel vechi. Aceeași observație a inpectorului Göndör: iarba din curte trebuie tăiată. Din cauza ploilor abundente, terenul de baschet al școlii s-a transformat într-o baltă.

Ambele școli vizitate aparțin de comuna Andrei Șaguna. Ajungem și la Andrei Șaguna. Aici am fost întâmpinați de secretara școlii, **Laura Petruse,** și de fiul doamnei directoare, **Florin Bătăran**, olimpicul arădean despre care am scris în cotidianul nostru. La **Școala Generală din Andrei Șaguna** învață 209 copii, patru clase primare și cinci de gimnaziu. Aici s-a zugrăvit aproape peste tot, s-a pus deja parchet laminat în două săli de clasă, urmau restul, s-a refăcut fațada, s-a schimbat mobilierul în unele săli. Cu mândrie, dna secretară ne-a arătat noul laborator de chimie al școlii, care într-adevăr se prezenta foarte bine.

Nici nu am ajuns bine la **Școala Generală din Șimand**, că a și apărut viceprimarul **Minodor Anghelescu**. În școală erau în toi lucrările la noul grup sanitar, din incinta școlii. Tocmai le veniseră gresia și faianța. **„De la o firmă din Germania am primit 150 metri pătrați de gresie și faianță, veceurile, pisoarele, chiuvetele. În două săptămâni e gata"**, ne asigură viceprimarul, vizibil interesat de soarta școlii. În rest, s-a văruit, s-a vopsit, s-au schimbat tablele în unele săli, s-au curățat teraco-tele. Ce-și dorește viceprimarul Anghelescu este introducerea gazului în școală, deși magazia de lemne e plină pe încă o iarnă.

La **Școala cu clasele I-IV din Nădab**, care aparține Primăriei Chișineu-Criș, a început cosirea ierbii din curte. Înăuntru, în schimb... Dna directoare **Natalia Ispas** ne explică: **„S-a zugrăvit o singură clasă cu trei ani în urmă, altele două au fost reîmprospătate, iar două ar trebui renovate"**. Toaletele, în schimb, arătau încă foarte bine, la trei ani după ce le-a construit o mare firmă din localitate. La **Școala cu clasele V-VIII,** sălile de clasă aveau un aspect mai îngrijit, mai puțin igrasia care se observa pe pereți. Culmea, una din sălile de clasă a fost renovată mai demult, cu suma de 65 de milioane de lei! Într-unul din corpurile școlii, mobilierul era nou, însă insp. Marius Göndör a atras atenția asupra coridorului, care nu arăta prea îmbietor.

Ajungem și la **Chișineu-Criș**. Clădirea **Liceului Teoretic** e din 1971. Se vopsiseră coridoarele, s-a zugrăvit, se va schimba parchetul. Inpectorul Marius Göndör i-a prezentat directorului **Ioan Lupei** situația în care se află școala din Nădab, și acesta a promis că va rezolva cele două săli care arată dezastruos.

Tot la Chișineu-Criș, la **Grupul Școlar** de data aceasta, o priveliște foarte plăcută. Unul din corpurile clădirii, reabilitat, arăta impecabil, pe dinafară și pe dinăuntru. Fațada, geamurile, perdelele lăsau o impresie excelentă. Intrând înăuntru - aceeași impresie: pereții albi, mobilierul nou, ușile noi de lemn, mochetă, o sală cu calculatoare, grupuri sanitare la standarde. Costurile reabilitării s-au ridicat la 5 miliarde de lei, fonduri de la Consiliul Local. Directorul **Moise Tolan** ne informează că aici s-a desfășurat în această vară școala de vară de limba engleză, pentru 90 de elevi din Chișineu Criș. Însă clădirea de lângă contrastează puternic cu aceasta. Preluată de la Armată, nu s-a făcut nimic aici și este dezafectată. Directorul ne spune că a făcut și face adrese la toate instituțiile posibile, la parlamentarii arădeni. E nevoie de 15 miliarde de lei pentru reabilitarea acestui imobil. Când acest lucru se va întâmpla, atunci cei 600 de elevi ai Grupului Școlar nu vor mai fi împărțiți în patru locații, ci vor fi în același perimetru, deoarece clădirea actualmente nefolosită va avea la parter laboratoare, la etajele 1 și 2 săli de clasă și la etajul 3 - internat. **„Totul trebuie schimbat aici, numai zidăria rămâne"**, ne spune directorul Tolan. Ne-am continuat drumul pe cele 1,9 ha ale grupului școlar, cu o vizită la cantină. Un spațiu foarte mare, fosta cantină a armatei, funcțională în prezent. **„Va fi și pentru elevii noștri, în momentul când vom avea internat. Până atunci se organizează aici nunți și alte evenimente"**, aflăm de la directorul Tolan. Tot în incinta cantinei, cu două săptămâni în urmă s-a dat în folosință un club al tineretului, cu trei stații conectate la internet. În curte, profesorul de sport se va îngriji de gazon, pentru un teren de minifotbal.

***

Conducerea Inspectoratului Școlar Județean Arad va continua asemenea verificări pe parcursul acestor săptămâni, pentru a se asigura că există cel puțin interesul pentru starea clădirilor în care își petrec zilnic timpul copiii și profesorii. Măcar ce se poate face să se facă...

Foto: Margareta Szegö

Mobiler nou pe coridor vechi, la Școala Generală din Nădab

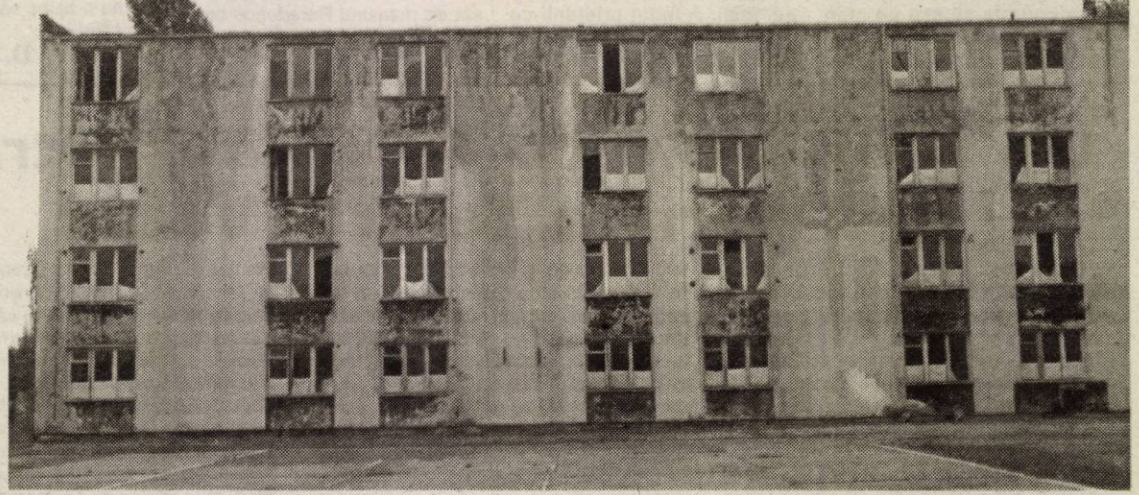

Exteriorul căminului Liceului din Chișineu-Criș - încă nereabilitat ...

Copii de Austria în Tabăra Moneasa

Fascinați de libertatea naturii

Am scris, în urmă cu câteva săptămâni, de aprecierile la superlativ, făcute de grupurile de turiști din toată țara, ce au petrecut frumoase zile de vacanță în Tabăra Moneasa.

Duminică am întâlnit aici alți copii fericiți. Ei au venit, până în stațiunea de la poale de Codru, tocmai din Austria, datorită renumelui de care se bucură tabăra arădeană și peste hotare. Grupul austriac este însoțit de prof. antrenor Aurelian Kolarov care ne-a mărturisit, într-un scurt dialog, dragostea ce îl leagă de aceste pitorești meleaguri.

- Cum ați descoperit tabăra de la Moneasa?

- Pot să spun că am venit aici de mic copil. Primul cantonament la Moneasa l-am făcut în 1980 cu d-l Mihai Botez, părintele judo - ului românesc. Apoi, ani la rând ne-am antrenat tot la Moneasa cu domnii profesori Loghin și Telechi.

- Acum sunteți antrenor în Austria. De ce ați ales Moneasa?

- M-am gândit că ar fi bine ca și copiii din străinătate să cunoască locurile noastre. Dovada că le-a plăcut și le place în România, și în special la Moneasa, e faptul că acum suntem aici pentru a opta oară. Am venit cu 15 sportivi din echipa de judo din Graz și am adus și cinci sportivi de la clubul „Liberty" din Oradea, cu care noi colaborăm.

- Ce îi atrage mai mult pe copiii austrieci?

- În primul rând le place tabăra. Sunt condiții bune de cazare, masa este extraordinară și personalul, în frunte cu d-l administrator Petrică Toader, foarte atent la toate solicitările.

În al doilea rând, sunt fascinați de libertatea naturii, pentru că aici nu crește „programat", ci totul e în voia firescului, nimic nu este artificial, de la iarbă la flori, de la arbuști la arbori.

În al treilea rând, se bucură de felul de a fi al oamenilor, de ospitalitatea pe care o apreciază la tot pasul. Și, nu în ultimul rând, de frumusețea stațiunii care, an de an, devine tot mai atrăgătoare.

- Ca sportivi, cum vă desfășurați antrenamentele în tabără?

- Avem condiții excelente pentru pregătirea fizică. Părerea mea este că aceste cantonamente de la Moneasa își spun cuvântul în rezultatele copiilor. Majoritatea dintre ei sunt medaliați la naționale, câțiva dintre ei sunt de mai multe ori campioni, trei au participat la europene iar anul acesta, Lisa Schönstein a obținut o medalie la mica olimpiadă din Lignano (Italia). Acum ne pregătim pentru campionatele europene care vor avea loc în octombrie la Zagreb.

- Înseamnă că Moneasa și-a adus o contribuție la forma bună a sportivilor?

- Cu siguranță și vreau să menționez că nici nu pot să se gândească la faptul că nu vor veni la Moneasa și în anul viitor. Vom reveni de fiecare dată cu plăcere și ne rugăm pentru gazdele noastre să aibă sănătate ca să ne poată primi în cât mai mulți ani.

Impresiile antrenorului Kolarov sunt asemănătoare cu ale copiilor. Ne-au mărturisit-o Sohönstein Kathi, Schwarzbaner Patrix, Knechtl Lukas, Hutzler Armin, Schmidt Paul, Santori Claudia și Selina. Ei ne-au povestit cu admirație și de prietenia lor cu „nea Petrică" - căruia așa i se și adresează (chiar dacă au alte accente), deoarece nu există un echivalent pentru a fi tradus -, de drumețiile făcute, de ștrand și de tot ce au trăit la Moneasa.

V. Filip

În ultima duminică din august

Fiii satului sunt așteptați la Moțiori

Duminică 28 august a.c., la Moțiori (comuna Apateu) va avea loc prima ediție a manifestării „Fiii satului". Organizatorii, Consiliul Local al comunei Apateu și Biserica ortodoxă Moțiori, îi așteaptă la această întâlnire de suflet pe toți cei care-și au rădăcinile sau sunt legați într-un anume fel de frumosul sat arădean.

„În cadrul manifestărilor care coincid cu împlinirea a 80 de ani de la înființarea localității Moțiori, vor fi înmânate Diplome de onoare unor fii ai satului care s-au făcut remarcați în diverse domenii", ne-a spus **Aurel Bondor**, primarul comunei Apateu.

Sărbătoarea de la Moțiori cuprinde și un program artistic, susținut de către formația de dansuri populare de la Apateu, urmat de un „mare bal" la Căminul Cultural.

F. Truț

Forța de muncă deficitară

Primăria din Șicula a vândut unor investitori 18,5 hectare de teren situat în zona Chereluș. . Aici urmează să se pună bazele unei adevărate zone industriale. **„Un investitor italian vrea să facă acolo câteva hale de tip avicola, drept pentru care a cumpărat de la noi 11 hectare, acum lucrând la documentația SAPARD necesară în vederea accesării unor fonduri europene. Un altul a cumpărat șase hectare pentru a construi șase hale cu destinații diverse, confecții, tricotaje, tâmplărie, al treilea om de afaceri dorind să pună pe picioare o fermă agricolă"**, a declarat **primarul Aurel Mircea Radița.**

În condițiile în care în Chereluș s-ar crea 100 - 150 de locuri de muncă, după cum estimează autoritățile, ar putea apărea o problemă, și anume lipsa muncitorilor. Asta deoarece foarte mulți oameni din zonă s-au angajat la fabrica de cablaje de la Ineu. Rămâne de văzut dacă vor prefera să facă în continuare naveta sau vor fi convinși să lucreze la ei în sat.

Lucian Șerban

Relație tensionată la ghișeul Direcției Fiscale

Un administrator acuză

Alexandru Kohn locuiește în Arad și este administratorul unui imobil. În data de 6 iunie, la ora opt dimineața, s-a deplasat la Direcția Fiscală pentru a depune o declarație de impunere pentru stabilirea impozitului pe clădiri. Și de-aici au pornit necazurile arădeanului. Pentru că, după ce a stat la rând pentru a primi un imprimat ce trebuia completat, domnul Kohn s-a deplasat la un birou de copiat acte unde angajata i-a trecut datele indicate pe formular. **„Apoi, am stat, din nou, la rând la Direcția Fiscală pentru a-l depune. Spre surprinderea mea, funcțio-nara de la ghișeu mi l-a refuzat pe motiv că nu e bine completat. Eu am întrebat-o de ce și mi-a răspuns că nu dă informații confidențiale"** povestește administratorul. Prin urmare s-a deplasat la direcțiunea instituției unde a fost chemată șefa de serviciu, **Liana Fărcaș**, care, în urma unor discuții purtate cu funcționara, a convins-o pe aceasta din urmă să preia formularul așa cum a fost completat inițial. **„Atunci am întrebat-o pe doamna de la ghișeu ce ar face ea dacă, pentru predarea unui formular, ar fi stat la rând de trei ori. I-am mai spus că am venit la ora opt și acum este 11,30. Doamna s-a ofensat și a strigat după gardian. Acesta, pe un ton amenințător mi-a spus, că aici nu e piață. Supărat și înjosit în demnitatea mea de cetățean de către acei funcționari care sunt plătiți de contribuabili ca și mine, am plecat"**, mai susține **Alexandru Kohn.**

După zece zile, surpriză. Omul se trezește în poștă cu un proces verbal în care care se menționează de către gardianul **Cristian Mărculeț** că: **„Susnumitul a provocat scandal în incinta casieriei din cadrul Direcției Fiscale Arad, proferând injurii la adresa funcționarilor și l-a bruscat pe gardianul de serviciu"**. În răspunsul trimis de **Alexandru Kohn,** Corpului Gardienilor Publici, acesta a scris: **„Este o eroare. Eu nu am fost solicitat să semnez nici un proces verbal și datele mele de identitate sunt luate de la funcționara de la ghișeu, iar martorul care semnezează procesul verbal este chiar funcționara cu care am avut discuții. De asemenea, cer o confruntare cu cei în cauză pentru lămuriri"**. Această solicitare nu a primit nici un răspuns. În schimb, contestația a ajuns în instanță, urmând ca organele abilitate să decidă dacă amenda de cinci milioane de lei va trebui sau nu plătită de pensionarul **Alexandru Kohn.**

"Gardianul a acționat legal"...

... ne-a spus, atunci când l-am contactat, **Gheorghe Sabău** cel care ține locul comandantului Corpului Gardienilor Publici, pe perioada concediului. În plus, domnul Sabău a mai precizat: **„În astfel de situații, dacă omul refuză să se legitimeze, se poate apela la baza de date a instituției. Nu-mi vine să cred că gardianul și-a făcut de lucru degeaba. În orice caz, persoana în cauză poate să conteste procesul verbal și atunci hotărăște instanța"**.

„Domnul a fost recalcitrant"...

... a fost și părerea **Lianei Fărcaș** din cadrul Direcției Fiscale Arad, atunci când am dorit să-i aflăm părerea cu privire la incidentul petrecut în urmă cu două luni. Chiar dacă, la început, șefa de serviciu nu și-a amintit imediat despre incident, ulterior, i-au venit în minte câteva detalii. Ne-a spus, de pildă, că declarația d-lui Kohn, într-adevăr, nu era bine întocmită, dar, pentru a aplana conflictul, au decis să o preia. **„Apoi, domnul în cauză a mai fost la noi și nu a fost întotdeauna foarte amabil. Pot să spun că și atunci (n.r. în luna iunie) colegii s-au plâns că le-a vorbit foarte urât și i-a înjurat".**

***

Din păcate, cu directorul Direcției Fiscale Arad nu am putut lua legătura pentru că se află în concediu. Locțiitorul acestuia, **d-l Faur**, nu a asistat la incident, dar ne-a spus că a aflat despre el de la colegi și că ar fi auzit că administratorul ar fi făcut un scandal de nedescris. Dacă de vină a fost atitudinea funcționarei de la ghișeu sau cea a administratorului, nu știu decât cei care au fost de față. Probabil, ca de cele mai multe ori, adevărul se află undeva la mijloc și urmează să decidă.

Anca Hălmăgean

La jumătate!

50% reducere la orice abonament și oricâte extraopțiuni* până la sfârșitul anului

și, gratuit, 20 de minute naționale, lunar, pe viață**

Pentru întreaga ofertă de servicii și telefoane, detalii în Magazinul Connex din Str. Cloșca nr. 2, Arad sau la dealerii Connex.

Prețurile nu conțin TVA, telefoane în limita stocului disponibil. Ofertă valabilă în perioada 5 august - 11 septembrie.
* Valabil pentru abonamentele: Connex Standard, Connex Standard +25, Connex Numere Favorite, Connex Ore Favorite, Connex Plus, Connex Plus Activ, Connex Plus Unic și Connex Plus Intensiv și pentru extraopțiunile: Numere Favorite, Ore Favorite, Tarif Unic, 15 minute naționale, Activ, Convorbiri Intensiv. 100% reducere timp de 2 luni, pentru extraopțiunile SMS și MMS.
** Ofertă valabilă pentru persoanele cu domiciliul într-unul dintre județele: Alba, Arad, Argeș, Bacău, Bihor, Bistrița-Năsăud, Botoșani, Caras Severin, Covasna, Dolj, Galați, Harghita, Iași, Maramureș, Mureș, Neamț, Satu Mare, Sălaj, Sibiu, Suceava, Tulcea, Vaslui, Vâlcea.
*** Prețuri valabile numai cu abonament Connex 3G.
Oferta este supusă unor clauze disponibile în magazine sau la agenții de vânzări.

50% reducere la telefoane

Nokia 1100 ~~24$~~ 12$
Nokia 1101 ~~24$~~ 12$
Sagem MyC2-2 ~~24$~~ 12$
Sony Ericsson T290i ~~25$~~ 12$
Siemens CV65 ~~69$~~ 34$
Motorola C650 ~~69$~~ 34$
Motorola C115 12$
Siemens A57 ~~15$~~ 12$
Siemens A62 ~~19$~~ 12$
Motorola V171 39$
Nokia 2600 59$
Siemens CF62 59$
Nokia 2650 69$
Nokia 3220 109$
Motorola V535 125$
Samsung X640 149$
Motorola V975*** 169$
Nokia 6630B*** 254$
Motorola MPx220 259$
Sony Ericsson Z800*** 333$
Nokia 6680*** 363$

CONNEX®

(com./08.2005)

Depistarea precoce a cancerului la sân

Cancerul la sân, depistat precoce poate fi vindecat. Depistarea precoce a acestei boli e posibilă, cunoscând factorii de risc și luând măsuri pentru reducerea lor.

Care sunt factorii de risc pentru cancerul la sân?

○ **vârsta.** Riscul crește odată cu înaintarea în vârstă

○ **antecedentele familiale**. Cancerul la sân poate fi moștenit.

○ **dacă ai menstruații de la o vârstă fragedă și până la o vârstă înaintată**. Cu cât hormonul estrogen are o viață mai lungă (menstruații înainte de 12 ani și menopauză după 50 de ani), cu atât există un risc mai mare pentru cancer de sân.

○ **dacă nu ai copii**. Ciclurile menstruale continue până la menopauză măresc expunerea la estrogeni și prin urmare cresc riscul de cancer de sân.

○ **dacă ai avut primul copil după 30 de ani**. Nașterile la vârste tinere previn cancerul de sân, pe când schimbările hormonale după vârsta de 30 de ani pot crește riscul de cancer la sân.

○ **modificările fibrochistice** (tumori benigne) și inflamările sânului, care nu sunt canceroase, dar trebuie urmărite.

E clar că anumiți factori de risc nu pot fi controlați, însă există câteva măsuri care te pot ajuta pentru reducerea riscurilor:

○ **prin menținerea unei greutăți corporale cât mai apropiată de cea optimă,** prin mișcare mai multă și prin reducerea aportului caloric (renunță la făinoase, dulciuri concentrate, grăsimi saturate, exces de carne roșie etc.). Mănâncă cât mai ușor!

○ **limitând consumul de alcool**

○ **renunțând la tutun**

Examenele medicale ce trebuie făcute!

○ autoexaminarea lunară, începând cu vârsta de 20 de ani. Trebuie să te obișnuiești cu forma sânilor, pentru a putea depista din timp orice schimbare

○ examinarea anuală la medic, în cadrul examenului de bilanț

○ mamografia ar trebui făcută anual după vârsta de 40 de ani.

Dacă ai antecedente familiale de cancer la sân, vorbește cu medicul tău când e momentul să începi să-ți faci o mamografie.

Medicul vă răspunde

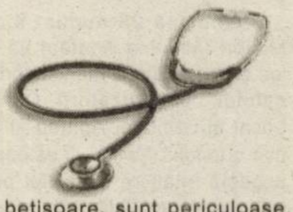

● **P. V., 31 ani, Arad.** Echimozele (vânătăile), care apar în urma unui traumatism se datorează ruperii unui mic vas sanguin sub piele. Pot surveni și în absența unui traumatism evident sau după lovituri foarte ușoare, caz în care sunt legate de tulburări de coagulare ale sângelui. Imediat ce a avut loc traumatismul trebuie aplicat un pansament rece, apoi se poate aplica LASONIL (unguent) sau HIRUDOID (cremă). Compresele cu varză crudă (straturi succesive din frunze, strivite) sunt și ele de ajutor.

● **W. A., 39 ani, Arad.** Cerumenul este o secreție naturală a tegumentului canalului auditiv extern și joacă un rol protector.

Pentru toaleta urechii este suficient să ne ștergem cu degetul mic de la mână, învelit într-o pânză umedă. Manevrele în interiorul canalului auditiv și utilizarea unor instrumente improvizate, fie ele și bețișoare, sunt periculoase, fiindcă expun, în cazul unui gest stângaci, la o plagă a timpanului și/sau la mici plăgi ale pielii canalului auditiv care se pot suprainfecta.

● **A. S., 26 ani, Arad.** Atunci când nu ați luat măsuri de precauție ca să evitați o sarcină nedorită, există ceea ce se numește „pilula de a doua zi". Într-o perioadă de maximum 72 de ore puteți folosi aceste pilule (eliberate numai pe rețetă!). Se folosesc astfel: un comprimat se ia cât mai repede posibil, după un raport sexual (cel mai târziu după 72 de ore) și al doilea comprimat cel mai devreme după 12 ore de la administrarea primului comprimat și cel mai târziu după 24 de ore.

Pagină realizată de dr. Maria Filimon

Strugurii

Strugurii constituie un aliment-medicament foarte ușor digerabil, cu efect tonic-aperitiv, energetic, remineralizant, diuretic, antitoxic, stimulent și decongestionant hepatic, laxativ, favorizează eliminarea bilei și a excesului de acid uric, hipotensor și hipocolesterolemiant.

Se recomandă în: anemie, stări de demineralizare, surmenaj, convalescență, sarcină, artrită, reumatism, gută, litiază biliară și urinară, intoxicații, nefrite, tulburări digestive, dispepsii, atonii gastro-intestinale, enterite, hipercolesterolemie, ateroscleroză, hepatite, avitaminoze, eczeme, furunculoze etc. **Conținând mult zahăr sunt contraindicați în diabet!**

Nucile

Nuca este fructul cel mai bogat în cupru și zinc. Un tip valoros de nuci trebuie să conțină minimum 45% miez.

Miezul de nucă este foarte energetic și are efect laxativ, îndeosebi când este prăjit ușor și consumat după un compot de prune sau de mere. Deoarece conține tocoferol (vitamina E), care contribuie la scăderea zahărului din sânge, miezul de nucă este admis în regimul diabeticilor.

Infuzia din frunze de nuc, pe cale internă se folosește în diaree, enterite, infecții renale, hiperhidroză (transpirație excesivă), hipogalactie (producere insuficientă de lapte).

Decoctul din frunze de nuc, pe cale externă, se folosește, sub formă de gargară, pentru tratarea stomatitelor și sub formă de comprese în psoriazis, eczeme și furunculoză. Sub formă de băi se recomandă în transpirația excesivă a picioarelor.

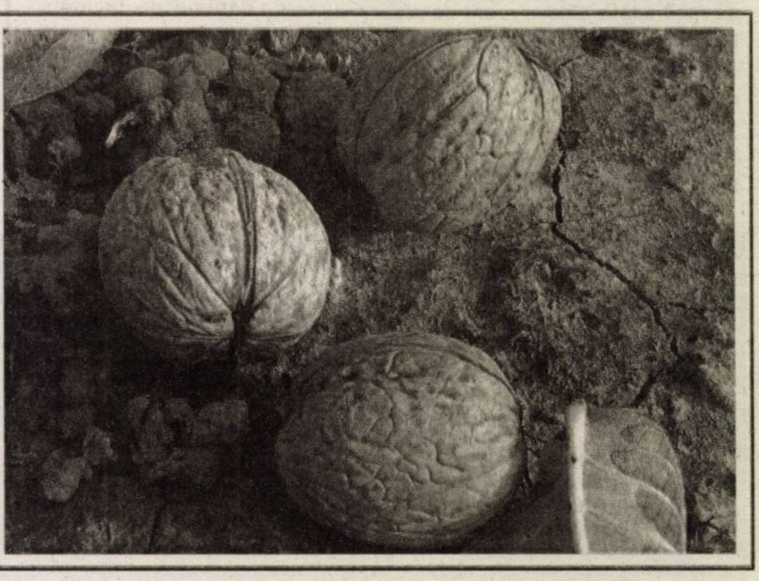

Amintirile pot să vindece obezitatea?

Psihilogii americani s-au lansat cu armele proprii în lupta împotriva obezității. Regula pare a fi simplă - nu mai punem gura pe mâncarea nesănătoasă dacă am avut o experiență neplăcută cu ea. Așa cum dovedesc oamenii de știință americani, unei persoane din două îi pot fi impuse asemenea amintiri false.

"Dacă atunci când ai gustat pentru prima dată un fel de mâncare, să spunem înghețată de căpșuni, au existat urmări foarte neplăcute pentru tine, vei evita pe viitor acest fel de mâncare. Nu putem schimba trecutul, dar putem schimba amintirile oamenilor" - așa începe articolul publicat în ultimul număr din **"Proceedings of National Academy of Sciences"** și a cărei autoare este Elisabeth Loftus, profesor de psihologie la Universitatea din Irvine.

Cercetătoarea a dovedit cu peste 30 de ani în urmă că memoria umană este extraordinar de puțin exactă și foarte potrivită pentru exercitarea sugestiilor. Într-unul din cunoscutele ei experimente a reușit să convingă un sfert dintre subiecți că au participat la un eveniment care în realitate nu a avut loc niciodată.

Încercând să le impună subiecților amintiri false, prof. Loftus a încercat acum să influențeze principiile și comportamentul lor. Scopul era unul nobil - modificarea preferințelor culinare pentru a scăpa de obezitate.

Psihologii au reușit recent să le sugereze subiecților amintirea unei intoxicări puternice în urma consumării unor ouă tari sau murături. De data aceasta a fost doar începutul experimentului propriu-zis. **„Am vrut să convingem oamenii să evite mâncărurile care îngrașă sau sunt nesănătoase"**, afirmă prof. Loftus. În prima etapă am ales două produse gustoase, dar cu multe calorii - fursecurile cu ciocolată și înghețata de căpșuni.

Mai întâi, 131 de studenți de la Universitatea Californiană au completat un chestionar detaliat privind amintirile lor din copilărie. În următoarea ședință, fiecare dintre ei a primit de la psihologi analiza preferințelor sale culinare, pe care, spuneau ei, ar fi generat-o un program sofisticat pe computer. În realitate, ea era creată de cercetători, care, printre afirmațiile evidente de genul **„nu ți-a plăcut spanacul"** sau **„te bucurai atunci când colegii te serveau cu dulciuri"** au strecurat și afirmații extrase exact din teza lor, cum ar fi **„după ce mâncai înghețată de căpșuni sau fursecuri cu ciocolată, făceai indigestie"**.

Participanții la experiment au fost rugați apoi să-și amintească acele momente, sarcina fiindu-le ușurată prin întrebări sugestive de genul **„Te durea tare burta?"**. În acest fel, aproape jumătate din ei au crezut în sugestia că au suferit o indigestie.

Psihologii au verificat în următoarea fază dacă participanții la experiment mai consumă produsul cu care aparent se intoxicaseră. Cercetătorii au sperat că amintirile false impuse vor influența modul subiecților de a se hrăni.

Îi aștepta însă o surpriză. Fursecurile cu ciocolată erau consumate în continuare de toți, indiferent dacă ei aveau sau nu în amintire indigestia cauzată de ele. În același timp, cei cărora li se inoculase ideea intoxicării cu înghețată de căpșuni au început să resimtă pentru aceasta o oarecare aversiune.

Prof. Loftus nu este sigură de cauza acestei diferențe. **„E sigur că am reușit să inoculăm amintiri false, iar cauza pentru care s-a înregistrat doar într-un caz o schimbare de comportament ar putea fi foarte simplă - fursecurile cu ciocolată sunt mult mai populare decât înghețata de căpșuni. Nici măcar o experiență negativă nu a putut să provoace neplăcerea față de ele"**, a concluzionat ea.

În continuare omul de știință american dorește să încerce să-i convingă pe oameni să consume cât mai multe alimente sănătoase prin administrarea unor amintiri plăcute legate de gustul lor.

BOX

„Centura Aradului” sau respectul față de nobila artă

● Vineri și sâmbătă, capitala boxului românesc se mută în orașul nostru

Când aduci vorba despre boxul arădean te „lovești” vrei nu vrei, de „Motorul”. Clubul, unde o mână de oameni inimoși, cu dragoste și respect față de nobila artă, au reușit să scoată din vocabular cuvântul „imposibil”. Pentru acești „nebuni” din fascinanta lume a sportului cu mănuși nici un sacrificiu nu este prea mare. Mănâncă boxul pe pâine și caută să ofere împătimiților acestui sport, an de an, întreceri pugilistice memorabile. „Centura Aradului” e una dintre ele. De 32 de ani, fără întrerupere, cea mai importantă manifestare pugilistică din Arad ne prezintă inegalabilul spectacol al ringului, în toată splendoarea sa. Având (și) amprenta maestrului Stănescu, tradiția singurei „Centuri” de acest gen din țară care rezistă, este continuată de *Adi Buș* - președintele care nu poate uita că cei mai frumoși ani ai adolescenței i-a petrecut „dansând” între corzile „careului magic”; de *Florian Barna și Dionisie Szekely* - medaliații de ieri și antrenorii de astăzi, prin mâna cărora au trecut generații de sportivi, mulți dintre ei ajungând oameni de valoare ai urbei (și) datorită celor învățate de la cei doi maeștri, de *Victor Mihali* - vicepreședintele întors la prima și eterna dragoste; de *Vasile Lazăr* - patronul care de multe ori își neglijează afacerile pentru a fi mai aproape de marea familie din Aradul Nou. Ei, dar și alții - cu o contribuție mai mică sau mai mare - fac posibilă în luna lui Gustar mutarea capitalei boxului românesc în orașul nostru...

Pe arena din Aradul Nou boxul-spectacol revine la „Centura Aradului”

Foto: Șt. Matyaș

● *Ediția a 32-a, gata de start*

În organizarea AS „Silva Lazăr” Motorul, în colaborare cu Direcția Județeană de Sport, Asociația Județeană de Box și cu sprijinul nemijlocit al Primăriei și al Consiliului Județean Arad, timp de două zile pe arena de box din Aradul Nou va avea loc a 32-a ediție a „Centuriii Aradului”. Așa cum ne-a obișnuit în ultimii ani și de această dată competiția are un caracter internațional, trei țări (Ungaria, Serbia și Slovacia) onorând cu sportivi invitația clubului nostru. Vor mai urca în ring pugiliști de la următoarele cluburi din țară: Dinamo, Rapid, CSM Zalău, CSM Sibiu, Siderurgica Hunedoara, Banatul Timișoara, Ring Box Tg. Mureș, Metalul Târgoviște, LPS Baia Mare, Lignitul Tg Jiu, Crișul Oradea, CSM Călărași și ALRO Slatina. Reuniunile vor avea loc, **vineri, 26 august, ora 17 și sâmbătă, 27 august, ora 10,30 (finale)**, iar organizatorii au decis ca la ambele gale **intrarea să fie liberă.**

Președintele secției de box din Aradul Nou, Adi Buș ne-a declarat: **„Suntem pregătiți și sperăm să iasă un turneu reușit, cu meciuri tari și spectaculoase, precum la precedentele ediții ale „Centurii Aradului”. Nădăjduim ca și timpul să țină cu noi, iar publicul amator de acest sport să vină în număr cât mai mare la acest eveniment pugilistic de tradiție”**

● *Surprize-surprize*

La inițiativa președintelui Adi Buș, clubul organizator pregătește o surpriză de proporții celor care vor trece pragul arenei „Motorul”. Este vorba de o tombolă cu premii consistente. Astfel, primii 100 de spectatori ai reuniunii de vineri și primii 100 ai celei de sâmbătă, vor primi **bilete gratuite de tombolă,** cu ajutorul cărora, în ziua finalelor vor putea câștiga premii surpriză. Vă putem spune că marele premiu este o bicicletă nou-nouță, dar nici celelalte premii nu sunt de lepădat. Totul e ca dvs., iubitori ai nobilei arte, să veniți în număr cât mai mare la reuniunile „Centurii Aradului”, ediția a 32-a.

Daniel S.

Albe și negre

În grabă

Expediate în grabă, manifestările pricinuite de împlinirea a 60 de ani de existență a clubului fanion al Aradului, UTA, au trecut aproape neobservate. Nu și-au atins scopul propus, acela de a da „frisoane” miilor de iubitori ai culorilor „alb-roșii”. Dar, așa se întâmplă, când faci un lucru doar de dragul de a-l bifa pe lista problemelor rezolvate.

Noua conducere a „Bătrânei Doamne” a încercat să repare din greșelile fostului președinte - care a trecut nepermis cu vederea peste momentul aniversar -, dar a reușit acest lucru doar în mică măsură. Meciul amintirilor, între fostele nume mari ale UTA-ei 70 și Poli Timișoara 70, a fost „preparat” în pripă și „azvârlit” undeva, printre concertele și expozițiile dedicate „Zilelor Aradului”. Nici vorbă de o mediatizare pe măsura unui astfel de eveniment. Câteva rânduri într-un colț de pagină publicitară și ... cam atât. Pentru a nu mai pune la socoteală, deloc înțeleapta ideee a organizatorilor de a încasa 100 000 lei, celor dornici de a asista de pe un scaun aflat la tribuna I, la „cuplajul” de sâmbătă. Din respect pentru trecutul alb-roșu, pentru baronul Neumann ori pentru fostele glorii ale UTA-ei, dintre care-i amintim în aceste rânduri pe Gornea, Mercea, Domide, Broșovszky, Lereter și alții, trebuia ca la ceas aniversar, intrarea pe stadion să fie liberă. Pentru a se putea bucura de acest moment emoționant, toți cei prin a căror vene curge sânge „alb-roșu”. Dacă am fi fost pretențioși, am fi cerut organizarea unui meci cu una din fostele mari învinse ale UTA-ei anilor 70, dar un meci al amintirilor cu stadionul (aproape) plin, nu ni se pare o exagerare.

N-a fost să fie de această dată. Poate, peste alți zece ani. Când sărbătoarea nu va mai fi gândită și organizată în doru lelii și în mare grabă...

Daniel Scridon

Baschet feminin

Alt cantonament „decimat” pentru B.C. ICIM

În cantonamentul de la Eforie Sud, antrenorul B.C. ICIM-ului, Dan Moraru nu a contat pe Bianca Drăguș, Anne Marie Pârău, Ildiko Nagy (În pregătiri, cu lotul național de senioare), Viorela Rus și Eniko Tarța (convocate la reprezentativa de junioare). Asta nu a împiedicat procesul de pregătire al echipei, care a decurs normal în accepțiunea stafului tehnic.

După câteva zile de respiro și antrenamente la „Polivalenta” arădeană, fetele noastre au plecat la Izvorul Mureșului, pentru un al doilea „sejur” centralizat. Din păcate, tot fără cele trei componente ale naționalei de senioare - aflate în linie dreaptă a pregătirilor pentru turneul final al Campionatului European din Turcia (2 - 11 septembrie) - , dar și fără Dana Bucică, rămasă acasă pentru susținerea bacalaureatului. În cele zece zile de la munte, Dan Moraru va pune mare accent pe antrenamentele fizice, urmând ca la întoarcerea la Arad să înceapă „caruselul” jocurilor de verificare, ca preambul la Cupa ICIM.

În privința programului noului campionat, startul nu este unul nici prea-prea, nici foarte-foarte pentru baschetbalistele arădence. Pe 1 octombrie, cu Olimpia (deplasare) și pe 8 octombrie, cu Oradea (acasă), sunt primele hopuri ce trebuie trecute cu brio, într-un sezon în care obiectivul - câștigarea titlului - este, la prima vedere, cam pretențios...

D. Scridon

Baschet masculin

Oscilații petroliste

După ce săptămâna trecută, West Petrom trecea clar, pe propriul teren, de timișorenii de la Elba, acum a venit rândul jucătorilor de pe Bega să se dovedească superiori. Într-un nou meci de verificare, arădenii au pierdut în deplasare, marți, cu scorul de 59-84, cei mai prolifici dovedindu-se Toader, fostul component al Asesoftului, cu 21 puncte respectiv Haslett, 19 puncte înscrise (4x3). Președintele B.C. West Petrom, Gabriel Boric a dat asigurări că americanul va continua să joace pentru echipa noastră. Cu eforturi au fost păstrați, la rândul lor, Isleam și Toroman (ultimul urmează să se alăture, săptămâna viitoare, colegilor) și a fost adus încă un american, Morris. La capitolul plecări, îi amintim pe Pașca, Betea, Mandache și Tosic, în locul lor apărând tineri precum Pătru sau Pingică. Conform programării, gruparea arădeană va întâlni în etapa inaugurală a sezonului, la Ploiești, pe 1 octombrie, campioana Asesoft. Până atunci, între 9 și 11 septembrie este prevăzută următoarea ediție a Cupei „West Petrom”, în scopul turării motoarelor, în perspectivă vizându-se o comportare onorabilă în stagiunea 2005-2006.

A. Hărțău

Chiș - ultima noutate la CS Ineu

După o lungă vară fierbinte ce risca să se încheie cu o nedorită continuare a aventurii în Divizia B, fotbalul ineuan și-a regăsit echilibrul în momentul în care prezența în eșalonul trei a devenit certitudine. De fapt, totul se învârte în jurul bugetului, bunicel pentru „C”, care - de fapt - a atras sau păstrat în orășelul de pe Crișul Alb câtiva jucători de certă valoare precum: Hada, Talpaș, Pășcălău sau ultimul venit, Cătălin Chiș. Fundașul de 20 de ani s-a format la Oradea, dar vine din liga a IV-a germană, acolo unde a fost coleg cu Negrita și Paina. Antrenorul Petre Bunaciu este de-a dreptul încântat de proaspăta achiziție, considerând acum că are la dispoziție un lot competitiv. Despre obiectiv e prematur să se vorbească, căci doar astăzi „alb-albaștri” își vor cunoaște adversarii și ordinea în care îi vor înfrunta.

Într-una dintre ultimele repetiții înaintea startului de sezon, CS Ineu a pierdut cu 2-0 amicalul disputat pe Bega, contra UMT-ului. În ciuda rezultatului nesatisfăcător, Bunaciu s-a arătat mulțumit de evoluția elevilor săi. **„La 0-0 am ratat trei ocazii imense. Golurile le-am primit pe niște nesincronizări în apărare, pe care o să facem tot posibilul să le eliminăm până săptămâna viitoare.”** - a spus tehnicianul ineuan care a început meciul de la Timișoara cu: Pășcălău - Sabău, Seceleanu, R. Jurcă - Leucuța, Abrudean, Ponta, Georgescu - Negrita, Hada, Talpaș. Pe parcursul meciului au mai intrat pe teren: Stein, Laza, Chiș, T. Jurcă, Panda și Beuca, aceștia din urmă fiind juniori din bogata pepinieară ineuană.

Călin Mnerie

Cu fruntea sus

Ceferiștii clujeni s-au oprit în finala Cupei UEFA-Intertoto, cu un pas înainte de fericire. Francezii de la Lens și-au valorificat marți seară avantajul terenului propriu, scor 3-1 (pentru clujeni a înscris Dorinel Munteanu), obținând calificarea în turul I al Cupei UEFA. După un parcurs foarte bun, putem spune că ardelenii au părăsit competiția cu fruntea sus, reușind cea mai mare performanță a unei formații românești în Intertoto.

D. S.

De două ori cu FC Bihor, în zece zile

Ediția 2005/2006 a Cupei României, la fotbal a ajuns la faza în care și divizionarele B intră în competiție. Conform împerecherii efectuate la FRF, FC UTA va întâlni o colegă de serie, FC Bihor. Partida va avea loc, **marți, 30 august, de la ora 17,** pe stadionul UTA. Interesant este că, zece zile mai târziu, mai exact pe 10 septembrie, cele două formații se vor întâlni din nou. De această dată în cadrul etapei a IV-a a Diviziei B, pe terenul din Oradea.

D. S.

Adio, Ligă !

Campioana României, Steaua a ratat o șansă uriașă de a reveni în lumea fotbalului european, după o pauză de 9 ani. Chiar dacă au întâlnit un adversar abordabil, elevii lui Protasov au pierdut calificarea în grupele Ligii Campionilor. După 1-1, în tur, la București, norvegienii de la Rosenborg s-au impus în fața propriilor suporteri, scor 3-2 (1-0).

Astfel, Gigi Becali, patronul Stelei, rămâne cu banii - a promis 100 000 dolari fiecărui jucător, în caz de calificare - în sacoșă și cu „satisfacția” continuării aventurii europene, în Cupa UEFA.

Daniel S.

Dinamo și Rapid - favorite la calificare

În această seară, iubitorii fotbalului românesc au din nou emoții. Dinamo și Rapid încearcă să obțină calificarea pe tabloul principal al Cupei UEFA. După 3-1, pe teren propriu, Dinamo merge la Nicosia, pentru a întâlni Omonia din localitate. Partida va începe la **ora 20,30.**

Cealaltă reprezentantă a țării noastre în ultimul tur preliminar al acestei competiții, Rapid joacă la Skopje, cu Vardar și pornește cu prima șansă la calificare, după acel sec, 3-0, din Giulești. Ora de start a confruntării este 20.

Ambele partide vor fi **transmise în direct, alternativ, pe postul TV România 1.**

D. Scridon

Spitalul Clinic de Obstetrică-Ginecologie

„DR. SALVATOR VUIA”

Arad, str. Episcopiei nr. 5

SOLICITĂ OFERTE PENTRU LUCRĂRI DE MODERNIZARE A CĂILOR DE ACCES (inclusiv poarta - manevrat electronic) și dotări (lavoare apă, copiator xerox etc.) Sponsorizări pentru ca unitatea să se încadreze în normele legale de funcționare.

OFERĂ SPRE VÂNZARE PRIN LICITAȚIE PUBLICĂ, bunuri disponibile funcționale (aparatură spălătorie mecanică, autospecială FORD, redresor RUT 12/630, mobilier și aparatură medicală).

LICITAȚIE PUBLICĂ ÎN 15.09.2005.

Informații: 0257/255.878; 0257/255.052; fax 0257/255.016.

(6789350)

Vindem en-gros hârtie albă de ziar (în role mici) **pentru ambalaj.**

Preț avantajos, negociabil în funcție de cantitate.

INFORMAȚII LA
redacția „Adevărul”
B-dul Revoluției nr. 81
sau la telefon 281.797
zilnic între orele 8-16.

AGENȚII DE PUBLICITATE

ALE ZIARULUI *ADEVĂRUL* ÎN JUDEȚUL ARAD

ANUNȚURILE SE PRIMESC ÎN REGIM DE URGENȚĂ

și POT SĂ APARĂ ÎN ZIARUL ADEVĂRUL DE A DOUA ZI. TEL. 280.904

SEBIȘ
Radio „21” Sebiș
❐ Parcul Libertății 1 A
❐ Tel/Fax 311.067

LIPOVA
S.C. ELCOTRANS S.R.L.
❐ Str. Bălcescu 16,
❐ Telefon 563.180
Fax 563.091
❐ Program 7,30-15,30

NĂDLAC „GYURIAN”
❐ agent publicitar
Gyurian Bohuslav
❐ Telefon
0726.677.055
❐ str. Griviței Nr.76
❐ Program non-stop

GURAHONȚ
❐ Agent publicitar
Alexandru Herlău
sunt arondate comunele:
Dieci, Almaș, Brazii,
Gurahonț, Pleșcuța,
Vârfurile, Hălmagiu,
Hălmăgel

❐ Telefon 316.070
❐ Str. Gelu Ranoiu
nr. 18
❐ Program permanent

VÂRFURILE (Măgulicea)
❐ Telefon 318.442

CHIȘINEU CRIȘ
Mag. S.C. VOLTA S.R.L.
(lângă Piața Obor)
❐ Agent publicitar
Vasile Balint
❐ Telefon
0723.357.013

SÂNTANA Bibliotecă
❐ Agent publicitar
Al. Victoria
❐ Telefon 462.018;
0745.200.955

❐ Program 8,00 - 15,00

PÂNCOTA
S.C. ELIDOR
❐ Agent publicitar
Cristina Mihăicuța
❐ Telefon 466.213
❐ Str. T. Vladimirescu
nr. 34
❐ Program
8,00 - 15,00

INEU
Primăria orașului Ineu
❐ agent publicitar
Carmen Țole
❐ Telefon
0744.690.446
❐ Program
8,00 - 15,00

VINGA
A.F. „3+1” - Stația CFR Vinga
❐ Agent publicitar
Dupța Petru Francisc
❐ Orar: 7-14; 16-21
❐ Tel. 0742.009.934

TIPOGRAFIA Mediagraf

EXECUTĂ PROMPT LA PREȚURI AVANTAJOASE

ÎNTREAGA GAMĂ DE TIPĂRITURI

la cererea clientului.

INFORMAȚII, STR. FELEACULUI F.N.
TELEFON 250.902

FUNDAȚIA ROMÂNO-GERMANĂ

Centrul de pregătire și perfecționare profesională

LANSEAZĂ UN SET DE CURSURI SCURTE, CU TEME ATRACTIVE

Specialiștii vă ajută:

1. Să aranjați o masă festivă pentru diferite ocazii (1 zi)
2. Să folosiți mașina de cusut pentru necesități casnice (reparații, confecționat perdele și lenjerie pat, confecționat o fustă) (2 zile)
3. Să folosiți mașini electrice portative pentru prelucrat lemnul (2 zile)
4. Să vă montați singuri parchetul laminat (2 zile)
5. Să vă reparați singuri obiectele din lemn (mobilier, uși, ferestre) (2 zile)
6. Să folosiți rapid calculatorul (Word) (1 zi)
7. Să accesați internetul (navigare, mail) (1 zi)

* Cursurile se vor desfășura la sfârșit de săptămână sau după-masă, în funcție de disponibilitatea doritorilor.
* Fiecare participant va primi suport de curs și materiale didactice.

Primele cursuri au prețuri promoționale.

Informații: VLADIMIRESCU, STR. GĂRII NR. 59, TEL. 0257/514.931; 514.934

(c. 1005/2005)

S.C. EUROPEAN FOOD S.R.L. fabrica de bere

(apartinand grupului **European Drinks**, localizata in apropierea orasului Beius, jud. Bihor)

angajeaza persoana competenta pentru ocuparea postului:

RESPONSABIL SERVICIU APROVIZIONARE

Cerinte:

- Studii superioare profil industrie alimentara sau domenii inrudite (ex: biologie, biochimie)
- Experienta anterioara intr-o pozitie similara sau cel putin inginer cu functie de raspundere in cadrul departamentelor Productie sau Controlul Calitatii, de preferinta in fabrica de industrie alimentara
- Cunostinte de limba engleza, nivel avansat
- cunoscator al sistemelor de management al calitatii dupa standardele ISO 9001, HACCP
- abilitati de comunicare si negociere, atat cu parteneri din tara, cat si strainatate
- capacitate organizatorica, initiativa, capacitate de analiza si sinteza, asumarea raspunderii
- disponibiltate pentru deplasari in scopul vizitarii furnizorilor de marfuri si servicii, targuri, expozitii (posesor carnet de conducere categoria B)

Responsabilitati:

- aplicarea procedurilor de aprovizionare cu materii prime, auxiliare, piese de schimb, servicii necesare functionarii fabricii de bere
- organizarea activitatii departamentului aprovizionare-gestiune
- colectarea, centralizarea si analiza ofertelor
- urmarirea efectuarii la timp a livrarilor, evitand probleme de opriri in productie, datorate lipsei de materiale
- cunoasterea specificatiilor tehnice ale produselor aprovizionate
- evaluarea periodica a furnizorilor
- realizarea de bugete anuale de costuri pentru produsele aprovizionate, urmarind un raport optim calitate/pret
- creearea sau imbunatatirea procedurilor de lucru, realizarea raportarilor solicitate de superiorul ierarhic

Se ofera:

- conditii de lucru foarte bune intr-o fabrica moderna, in cadrul unei echipe dinamice si profesioniste
- pachet salarial motivant

CV-ul si scrisoarea de intentie se pot trimite prin:
- fax: 0259.407.328
- e-mail: aprovizionarebere@europeanfood.ro
pana la data de **15.09.2005**

(COM./08.2005)

Consiliul Local Macea

vinde prin licitație publică **următoarele autovehicule:**

Mitsubishi Colt 10, Dacia Nova, ARO 246 L25, autoutilitară furgon TVD 14 F, autospecializată TV 105 SD, Autoutilitară camion DAC 8135F, autospecializată DAC 6655.

LICITAȚIA VA AVEA LOC ÎN DATA DE 01.09.2005, ORA 10, LA SEDIUL CONSILIULUI LOCAL MACEA.

INFORMAȚII SUPLIMENTARE LA TEL. 536.045.

(com./08.2005)

MINISTERUL FINANȚELOR PUBLICE
AGENȚIA NAȚIONALĂ DE ADMINISTRARE FISCALĂ
DGFP Arad/AFP Chișineu-Criș
str. Gării nr. 1A, localitatea Chișineu-Criș

Dosar de executare nr. 287/2002

Anunțul privind vânzarea pentru bunuri mobile

În temeiul art. 157 alin. (1) din Ordonanța Guvernului nr. 92/2003 privind Codul de procedură fiscală, republicată, cu modificările și completările ulterioare, se face cunoscut că în ziua de 07, luna 09, anul 2005, ora 11, în localitatea Chișineu-Criș, str. Înfrățirii FN, se vor vinde prin licitație publică următoarele bunuri mobile, proprietate a debitorului SC Veritas Plus SRL, cu domiciliul fiscal în localitatea Chișineu-Criș str. Înfrățirii FN, cod de identificare fiscală 14068502.

Denumirea bunului mobil	Nr. buc.	Prețul de evaluare sau de pornire a licitației exclusiv TVA	Cota TVA/ neimpozabil
1. Mașina cusut DURFOPP	1 buc.	3.950 RON	19%
2. Mașina cusut DURFOPP	1 buc.	3.950 RON	19%
3. Mașina cusut 211-212	1 buc.	4.250 RON	19%
4. Mașina cusut 211-212	1buc.	4.250 RON	19%
5. Mașina cusut YAMATO	1 buc.	4.100 RON	19%
6. Mașina cusut PFAFF	1 buc.	2.490 RON	19%

Invităm pe cei care pretind vreun drept asupra acestor bunuri să înștiințeze despre aceasta organul de executare, înainte de data stabilită pentru vânzare.

Cei interesați în cumpărarea bunurilor sunt invitați să prezinte, până la termenul de vânzare sau, în cazul vânzării prin licitație, până în ziua precedentă termenului de vânzare: oferte de cumpărare; în cazul vânzării la licitație, dovada plății taxei de participare, reprezentând 10% din prețul de pornire a licitației, împuternicirea persoanei care îl reprezintă pe ofertant pentru persoanele juridice de naționalitate română, copie de pe certificatul unic de înregistrare eliberat de Oficiul Registrului Comerțului, pentru persoanele juridice străine, actul de înmatriculare tradus în limba română, pentru persoanele fizice române, copie de pe actul de identitate; dovada emisă de creditorii fiscali că nu au obligații fiscale restante, urmând să se prezinte la data stabilită pentru vânzare și la locul fixat în acest scop.

Împotriva prezentului înscris, cel interesat poate introduce contestație la instanța judecătorească competentă, în termen de 15 zile de la comunicare sau luare la cunoștință, în conformitate cu prevederile art. 168-169 din Ordonanța Guvernului nr. 92/2003, republicată, cu modificările și completările ulterioare.

Potrivit dispozițiilor art. 9 alin. (2) lit. d) din Ordonanța Guvernului nr. 92/2003, republicată, cu modificările și completările ulterioare, când urmează să se ia măsuri de executare silită nu este obligatorie audierea contribuabilului.

PENTRU INFORMAȚII SUPLIMENTARE, VĂ PUTEȚI ADRESA LA SEDIUL NOSTRU SAU LA TELEFON NR. 0257-350.659.

Conducătorul organului de executare Nițui Dorina
Executor fiscal Moț Sănuța

(com. 15475/2005)

PROGES
pentru amenajari interioare

ANGAJEAZĂ

REPREZENTANT VANZARI PT MAGAZIN

CERINTE:
- experienta in vanzari
- cunostinte operare PC

AVANTAJE:
- salariu atractiv, lucru intr-o echipa tanara si dinamica

CV-urile se trimit pe fax la 0256/270263 sau
e-mail Crinel.Catanas@Proges.ro

(COM./08.2005)

Consiliul Local Șofronea

SOLICITĂ OFERTĂ DE PREȚ
pentru proiectare și execuție
grup social Școala Șofronea.

INFORMAȚII SUPLIMENTARE la tel.
416.100 sau la secretariatul primăriei.

(6789347)

Oferim pentru închiriere

SPAȚII PENTRU COMERȚ
(magazine) sau depozitare sau producție (suprafață parțial 550 mp sau integral 1.100 mp).

ATELIER DE PRODUCȚIE MOBILĂ
utilat complet.

Telefon/fax 0257/281.430, orele 9,00-14,00.

(6789290)

S. C. **MODA** S. A.

cunoscută firmă cu tradiții în domeniul confecțiilor din Arad
STR. LIVIU REBREANU NR. 86

Angajează lăcătuș mecanic

pentru mașini simple și mașini speciale
în domeniul confecțiilor

ASIGURĂM:
- *tichete de masă*
- *premii*
- *condiții de muncă într-un singur schimb*
- *asistență medicală la sediul societății*

INFORMAȚII SUPLIMENTARE LA SEDIU SAU TELEFON: 256.265 INT. 120.

(6789305)

PROGES
pentru amenajari interioare

Angajeaza
DIRECTOR MAGAZIN

Cerinte:
- **studii superioare**
- **experienta in vanzari**
- **cunostinte operare PC**

FACTURISTA

Cerinte:
- **experienta in domeniu**
- **cunostinte operare PC**

REPREZENTANT VANZARI

Cerinte:
- **experienta in vanzari**
- **cunostinte operare PC**

Oferim:
- **pachet salarial motivant**
- **lucru intr-o echipa tanara si dinamica**

CV-urile se trimit pe fax la nr.0256/270263 sau e-mail Crinel.Catanas@Proges.ro

(COM./08.2005)

Convocator

CONSILIUL DE ADMINISTRAȚIE al societății comerciale ZAHĂR S. A. Arad cu sediul în Arad, str. Bogdan Voievod nr. 14, jud. Arad, înregistrată la Registrul Comerțului Arad, sub nr. J02/54/1991, CUI 1703327,

CONVOACĂ ADUNAREA GENERALĂ EXTRAORDINARĂ A ACȚIONARILOR în data de 15.09.2005, ora 11,00, la sediul S. C. ZAHĂRUL ORADEA S. A., din str. Borșului nr. 3, Oradea, jud. Bihor, pentru acționarii înregistrați în Registrul Acționarilor la sfârșitul zilei de 5.09.2005, cu următoarea ordine de zi:

1. Aprobarea compensării datoriilor societății cu active ale acesteia (participații la alte societăți), aprobarea raportului de expertiză cu privire la participația deținută de societate la S.C. Zahărul Oradea S.A., aprobarea contractului de compensare.
2. Diverse

Începând cu data de 05.09.2005, documentele și materialele informative pot fi consultate la SC ZAHĂRUL ORADEA, str. Borșului nr. 3, Oradea, jud. Bihor, tel. 0259-142.365, fax: 0259-142.365.

În caz de neîndeplinire a cvorumului cerut de Legea nr. 31/1990, republicată, cea de a doua adunare va avea loc în ziua de 16.09.2005, în același loc, la aceeași oră și cu aceeași ordine de zi.

(com. 589/2005) Președintele Consiliului de administrație Dr. Bernhard Greubel

---

Casa Județeană de Pensii ARAD

SCOATE LA CONCURS UN NUMĂR DE TREI POSTURI CONTRACTUALE (personal cu studii superioare și cu studii medii) - pe perioadă determinată, ÎN VEDEREA RECALCULĂRII PENSIILOR

Concursul se va organiza în data de 01.09.2005, începând cu ora 9,00, la sediul Casei Județene de Pensii din Arad, str. Gheorghe Lazăr nr. 20.

Termenul de depunere a dosarelor de concurs este de 31.08.2005, ora 15,00.

Informații suplimentare privind bibliografia, condițiile specifice de participare și actele necesare dosarelor de concurs se vor obține de la secretariat, cam. 112, etajul I sau la telefon **0257-281.345, 0257-281.320.**

Director executiv, Vasil Mihaela

(com. 3911/2005)

Vindem en-gros hârtie albă de ziar (în role mici) pentru ambalaj.

Preț avantajos,negociabil în funcție de cantitate.

INFORMAȚII LA redacția „Adevărul" B-dul Revoluției nr. 81 sau la telefon 281.797 zilnic între orele 8-16.

MINISTERUL FINANȚELOR PUBLICE
AGENȚIA NAȚIONALĂ DE ADMINISTRARE FISCALĂ
DGFP Arad/AFP Chișineu-Criș *Dosar de executare*
str. Gării nr. 1A, localitatea Chișineu-Criș *nr.21/2004*

ANUNȚUL PRIVIND VÂNZAREA PENTRU BUNURI MOBILE

Anul 2005, luna august, ziua 24

În temeiul art. 157 alin.(1) din Ordonanța Guvernului nr. 92/2003 privind Codul de procedură fiscală republicată, cu modificările și completările ulterioare, se face cunoscut că în ziua de 09, luna septembrie, anul 2005, ora 12,00, în localitatea Apateu, sediul S. C. AGROMEC FN, se vor vinde prin licitație publică următoarele bunuri mobile, proprietate a debitorului S. C. AGROMEC S. A. Apateu, cu domiciliul fiscal în localitatea Apateu FN, cod de identificare fiscală R 818.0551

Licitația a II-a

Denumirea bunului mobil, descriere sumară (se vor indica drepturile reale și privilegiile care grevează bunurile, dacă este cazul)	Prețul de evaluare sau de pornire a licitației, exclusiv TVA este de ... lei	Cota TVA /neimpozabil
1. Combina C14 recoltat păioase model Semănat	9352	19%
2. Ciocan pneumatic 3,5 to	1192	19%
3. Strung Paralel SNB 400	1597	19%
4. Vindrover E303 pt. cosit fân	2580	19%

*) cota de taxă pe valoarea adăugată pentru vânzarea bunurilor mobile este .../ neimpozabil, în conformitate cu prevederile art. 128 alin. (3) lit. b) din Legea nr. 571/2003 privind Codul Fiscal, cu modificările ulterioare și pct. 4 alin. (3) din Normele metodologice de aplicare a Titlului VI din Codul fiscal, aprobate prin Hotărârea Guvernului nr. 44/2004, cu modificările ulterioare.

Invităm pe cei care pretind vreun drept asupra acestor bunuri să înștiințeze despre aceasta organul de executare, înainte de data stabilită pentru vânzare.

Cei interesați în cumpărarea bunurilor sunt invitați să prezinte, până la termenul de vânzare sau, în cazul vânzării prin licitație, până în ziua precedentă termenului de vânzare, oferte de cumpărare; în cazul vânzării la licitație, dovada plății taxei de participare, reprezentând 10% din prețul de pornire a licitației; împuternicirea persoanei care îl reprezintă pe ofertant; pentru persoanele juridice de naționalitate română, copie de pe certificatul unic de înregistrare eliberat de oficiul registrului comerțului; pentru persoanele juridice străine, actul de înmatriculare tradus în limba română; pentru persoanele fizice române, copie de pe actul de identitate; dovada emisă de creditorii fiscali că nu au obligații fiscale restante, urmând să se prezinte la data stabilită pentru vânzare și la locul fixat în acest scop.

Executor fiscal,
Incicău Ioan

(com. 15433/2005)

ÎN PERIOADA 14-16 SEPTEMBRIE 2005
în Arad, Hotel „PHOENIX" Calea Aurel Vlaicu nr. 267

TÜV RHEINLAND România ORGANIZEAZĂ

CURS DE ÎNSTRUIRE PENTRU AUDITORI INTERNI pentru sisteme de managementul calității conform standardului ISO 9001:2000

Programul complet de cursuri și alte detalii găsiți în internet la adresa **www.tuv.ro**

PENTRU ALTE INFORMAȚII VĂ STĂM LA DISPOZIȚIE CU PLĂCERE.

ÎNSCRIERI LA TEL. 021 231.79.05/ fax 021 231.79.07 E-MAIL: academia@tuv.ro (6789322)

S.C. AUTOGRUPM ROMANIA S.R.L. ARAD

Zona Industrială de Vest Str. I, nr. 9/9A
Telefon: 271.170 Tel/fax: 271.401
e-mail: autogrupm@artelecom.net
Importantă societate europeană producătoare de automacarale și mijloace de ridicat

ANGAJEAZĂ PENTRU FABRICA DE COMPONENTE METALICE PENTRU MACARALE

- **SUDORI MIG-MAG, pentru sudură în Corgon (Argon+bioxid de carbon)**
- **VOPSITORI INDUSTRIALI**
- **Personal pentru întreținere și curățenie în fabrică (necalificat)**

SALARII ÎN CONFORMITATE CU PREGĂTIREA PROFESIONALĂ.

(com.654/2005)

S.C. COMPANIA DE APĂ Arad

CU SEDIUL ÎN ARAD
str. Sabin Drăgoi nr. 2-4

ORGANIZEAZĂ LICITAȚIE PUBLICĂ ÎN VEDEREA VALORIFICĂRII DE BUNURI SCOASE DIN FUNCȚIUNE

1. Licitația va avea loc în data de 30.08.2005, ora 10,00, la sediul RAAC, din Arad, str. Sabin Drăgoi nr. 2-4.

2. Pot participa persoane juridice sau persoane fizice care prezintă copie după C. U. I., respectiv actul de identitate pentru persoanele fizice.

3. Participanții vor achita o taxă de participare în valoare de 500.000 lei și o garanție de participare în cuantum de 3% din valoarea bunului care se dorește a fi achiziționat.

4. Lista cu bunurile scoase din funcțiune precum și prețul de pornire poate fi consultată la sediul R. A. A. C., Biroul Mecano-Energetic.

Informații suplimentare se pot obține la telefon 0257/270.843, int. 270 sau int. 153.

(com. 7372/2005)

ANIVERSĂRI

Acum când buchetul vieții îți cuprinde pe cel de-al 18-lea trandafir, îți urez multă sănătate și fericire, precum și împlinirea tuturor dorințelor.

„LA MULȚI ANI"

pentru draga mea

LAURA CECILIA.

Tati. (28016)

VÂNZĂRI APARTAMENTE O CAMERĂ

Vând garsonieră confort I, etaj 3, Vlaicu. Telefon 0745.523.225. (28494)

Vând garsonieră, confort 3, în Lipova, preț 150.000.000 lei. Telefon 563022; 0724.248.217; 0745.636.264. (27599)

Vindem garsoniere mobilate și dotate, UTA, 12.500 EU sau credit 84 EU. Telefon 0744.841.105. (28315)

Vând garsonieră, confort III, renovată, Vlaicu, preț 8.000 Euro. Telefon 0743.812.531. (28195)

Vând apartament 1 cameră, la casă, cu L.112, neamenajat, preț 16.000 Eu. Informații telefon 278328 sau 0740.362.492. (28380)

Vând urgent apartament 1 cameră, decomandat, 50 mp, Micălaca, amenajat modern, ne(mobilat), negociabil. Telefon 279229, 0744.386.741. (28438)

Vând apartament 1 cameră, în Vlaicu, et. 3, 20.000 Eu. Telefon 514699, 0744.934.117, 0746.291.068. (28488)

Vând garsonieră, str. Bușteni, bloc A, etaj 3. Telefon 0257/212099; 0744.828.934. (28497)

Vând garsonieră, Romanilor, et. 3, modern amenajată, ocupabil imediat, 14.000 Eu, negociabil. Telefon 0740.290.110. (28522)

Vând garsonieră, confort II, în zona UTA, preț 16.000 Euro, negociabil. Informații telefon 0747.956.388; 0747.814.212. (28579)

Vând garsonieră, confort I, Micălaca 500, etaj 3, amenajată, 18.700 EU negociabil. Telefon 279718; 0744.542.931. (28595)

Vând garsonieră, etaj 4, B-dul Milea, zonă birouri avocați, notari etc, 22.500 Euro. Telefon 254900; 0740.633.621. (28523)

Vând (închiriz) apartament o cameră, central, amenajat, pretabil birou, preț 14.200 EU negociabil. Telefon 0727.860.288. (28249)

Vând garsonieră, cf. 1, 39 mp, et. 1, Micălaca 300, amenajată lux, 24.000 Eu. Telefon 0722.287.434. (28417)

Vând apartament 1 cameră superamenajat, termopan, 24.000 EU. Telefon 0727.982.469. (28742)

Vând apartament 1 cameră Alfa, 60 mp, 22.500 EU. Telefon 282811, 0727.982.469. (28742)

Vând garsonieră cf. 1, parter, Confecții, preț 16.000 Eu. Telefon 0257-534787. (28757)

Vând garsonieră cf. 2, amenajată, mobilată, contorizată, în zona Traian, str. Patria bl. B2/2, et. 1, ocupabilă imeidat, preț 12.900 Eu, negociabil. Telefon 462443 sau 0741.187.120. (Sântana, 251)

VÂNZĂRI APARTAMENTE DOUĂ CAMERE

Vând apartament 2 camere, parter, central, bun pentru privatizare, preț 38.000 Euro. Telefon 0742.325.159. (28138)

Vând apartament 2 camere, Eminescu, parter, amenajat, 28.500 Eu. Telefon 228411. (28274)

Vând apartament 2 camere, Vlaicu, modificat, preț 28.000 Euro. Telefon 0744.850.648. (28222)

Vând apartament 2 camere, cf 1, et. 2, în Vlaicu. Telefon 243320. (28470)

Vând apartament 2 camere, balcon închis, pivniță, grădină, îmbunătățit, Vlaicu X23, sc. B, ap. 2, parter, 28.500 Eu. Telefon 243280 sau 0741.051.559. (28482)

Vând apartament în Calea Romanilor, 2 camere, preț negociabil. Telefon 0722.315.202. (28534)

Vând apartament 2 camere, Micălaca, pus la punct, totul nou, interfon, ușă blindată, urgent, 30.000 Eu, negociabil. Telefon 0724.154.731. (28503)

Vând în Ineu, str. Dunării, nr. 9, apartament 2 camere, parter. Informații telefon 0747.591.646. (Ag. Ineu, 336)

Vând urgent apartament 2 camere, Grădiște. Telefon 0741.522.155. (28597)

Vând apartamente cu două camere, în bloc nou: termotecă, geamuri termopan, uși MDF, gresie, faianță, contorizat gaz, apă, curent, cablu, interfon, suprafețe utile 65 și 75 mp. Telefon 213113 sau 0744.584.880. (28600)

Vând urgent apartament cu două camere și un apartament cu trei camere, zona Alfa. Telefon 281340; 282340; 0740.363.925; 0788.132.458. (28603)

Vând apartament 2 camere, Alfa (lângă tramvai), etaj 3, 29.000 Euro. Telefon 0743.798.287. (28605)

Vând apartament 2 camere, zona UTA. Telefon 0357/418188. (28636)

Vând apartament la casă 2 camere, bucătărie, baie, zonă centrală, 24.500 Euro. Telefon 0742.456.026. (28640)

Vând apartament 2 camere, semidecomandat, în Vlaicu, et. 2, îmbunătățit, contorizat, 24.500 Eu, negociabil. Telefon 348645 sau 258874. (28014)

Vând urgent apartament 2 camere, decomandat, îmbunătățit, etaj 4, Aradul Nou, centru, preț 26.000 Euro, negociabil. Telefon 0720.935.491. (28085)

Vând apartament cu 2 camere zona Intim, în bloc nou, amenajat, contorizat, în suprafață de 83 mp, preț 43.000 EU negociabil. Telefon 0357-409934, 0745.652.935. (28499)

Ocazie! Vând apartament 2 camere ultracentral, 86 mp + 16 mp curte + mansardă, proprietate, preț 36.000 EU. Telefon 0721.612.964. (28640)

Vând apartament 2 camere Vlaicu, etaj I, termopan, parțial amenajat, 28.000 EU. Telefon 282811, 0727.982.469. (28742)

Vând apartament 2 camere Micălaca, amenajat, 27.000 EU. Telefon 0727.982.469. (28742)

Vând apartament 2 camere, baie, hol, bucătărie, aer condiționat, în localitatea Pâncota, preț 13.000 Eu. Telefon 467016. (Pâncota, 232)

VÂNZĂRI APARTAMENTE TREI CAMERE

Vând apartament 3 camere, decomandat, 2 balcoane, contorizat, interfon, et. 9/10, bl. X34/2, 32.000 Eu, negociabil. Telefon 240494, 0723.061.715. (28097)

Vând apartament cu 3 camere + 2 garaje, în curte comună, cu Legea 112, fără probleme, preț 57.000 EU. Telefon 0744.511.110. (p)

Vând apartament 3 camere, decomandat, bloc 22, etaj 3, Alfa, preț 37.000 Euro, negociabil. Telefon 277940; 0746.260.387. (28189)

Vând apartament 3 camere Fortuna, etaj 4/10, plăcut amenajat, prețul foarte bun. Telefon 0257-246182. (28251)

Vând apartament 3 camere zona 300, bloc 308. Telefon 263964, 0743.980.785. (28330)

Vând apartament 3 camere, et. 2/10, Vlaicu. Telefon 0357-405599. (28459)

Vând apartament 3 camere, 2 băi, 2 holuri, 2 balcoane, nou renovat, inclusiv bucătăria mobilată complet, zona UTA, vizavi Stadion, complet contorizat, et. 6/6. De văzut! Preț 37.000 Eu, nenegociabil. Telefon 0746.412.674. (28487)

Vând apartament 3 camere, etaj 4, Micălaca, P-ța Soarelui, 92 mp, parchet, liber, 32.700 Euro. Telefon 279718; 0744.542.931. (28595)

Vând urgent apartament trei camere, etaj 1, B-dul Revoluției, suprafață 130 mp și boxă de aproximativ 30 mp, preț 95.000 Euro, negociabil. Telefon 281340; 282340; 0740.363.925; 0788.132.458. (28603)

Vând apartament trei camere, central, str. Unirii, parter înalt, suprafața de 200 mp, amenajat. Telefon 281340; 282340; 0740.363.925; 0788.132.458. (28603)

Vând urgent apartament 3/4 camere, zona Vlaicu, parchet, gresie, faianță, boxă, contorizat apă + căldură + interfon, 28.000 Euro, negociabil. Telefon 289030; 0724.983.915. (28617)

Vând apartament 3 camere, neamenajat, 97 mp + 47 mp curte, str. Al. Gavra nr. 1, zona Piața Mare, preț 35.000 Euro, negociabil. Telefon 0722.986.692. (28530)

Vând apartament 3 camere Alfa, etaj 3, preț 37.000 EU negociabil. Telefon 0744.855.785; 258143. (28486)

Vând apartament 3 camere mari, 2 balcoane, etaj 4/4, Vlaicu. Telefon 0743.790.612, 0744.988.592; 0357-408755. (28631)

Vând apartament 3 camere îmbunătățit, zona Gării, etaj 3/X, 46.000 EU. Telefon 0745.164.432; 228520. (28691)

Vând apartament 3 camere ultracentral, suprafața 160 mp, renovat, decomandat, parter înalt, pretabil locuință sau birouri. Telefon 0724.303.703. (28741)

Vând apartament 3 camere Alfa, renovat complet, 35.000 EU negociabil. Telefon 282811, 0727.982.469. (28742)

VÂNZĂRI APARTAMENTE PATRU CAMERE

Vând apartament cu 4 camere decomandate, renovat și modernizat, ultracentral 4/4, ocazie unică. Telefon 0740.373.998, 0740.372.311. (27647)

Vând urgent apartament patru camere, zona Micălaca, etaj 7/8, amenajat, renovat în 2005, suprafața 115 mp; accept credit ipotecar. Telefon 281340; 282340; 0740.363.925; 0788.132.458. (28603)

Vând urgent apartament 4 camere, Micălaca, Mioriței. Telefon 283834. (28622)

Vând apartament 4 camere decomandate (116 mp), etaj I, Micălaca, 2 balcoane închise, cu 2 holuri, 2 băi, contorizat, împreună cu garaj, 45.000 EU. Telefon 0724.521.600. (27712)

Vând 4 camere, decomandate, în asociație, zona Milea, 114 mp, parter înalt, climă, loc auto, pretabil cabinet, birouri. 98.000 Eu. Telefon 253364, 0741.253.364, 0722.257.409. (28295)

Vând apartament 4 camere, Vlaicu-Profi, et. 7/8, decomandat, îmbunătățit, 56.000 Eu, negociabil Telefon 0357-402184, 0766.713.651. (28423)

Vând apartament 4 camere, decomandat, vedere pe 2 părți, 97 mp, preț 53.000 EU. Telefon 262466. (28587)

Vând apartament 4 camere 130 mp, Vlaicu I-uri, 48.000 EU. Telefon 282811, 0727.982.469. (28742)

VÂNZĂRI CASE

Vând casă 2 corpuri, 7 camere, 1.440 mp, toate utilitățile, zonă liniștită, exclus intermediere. Telefon 0722.247.219. (27774)

Vând casă în Sintea Mică, cu 3 camere, dependințe, teren 4.000 mp, preț 3.400 Euro. Telefon 0722.974.460; 0741.043.386. (27827)

Vând casă cu teren 950 mp, FS 18 ml, Calea Iuliu Maniu. Telefon 0257/255393; 0724.347.972; 0744.315.889. (28555)

Vând urgent casă tip vilă, mansardă, finisată 60%, toate facilitățile, localitatea Sântana, suprafață 800 mp, preț 24.000 Euro, negociabil. Telefon 0741.361.355. (28567)

Vând casă mare în localitatea Dorobanți nr. 167, la intrare. Informații telefon 244850; 535116. (28528)

Vând urgent casă, centru Zimand Cuz 398, toate facilitățile. Telefon 217204. (28586)

Vând casă cu 1.800 mp de teren aferent, plus 6 ha de pescărie populată cu crap, la 35 km de Arad, preț avantajos. Telefon 281340; 282340; 0740.363.925; 0788.132.458. (28603)

Vând casă modestă în Micălaca, str. Lipovei nr. 1, colț cu Constanța, străzi asfaltate, trei camere, cămară, baie, coridor închis, încălzire centrală pe motorină, apă, curent, gaz la stradă, porți metalice, teren 437 mp, 43.000 Euro. Telefon 280237. (28639)

Vând casă Sâmbăteni nr. 308, comuna Păuliș, S+D+P+2 etaje, suprafața construită 870 mp, teren 3.025 mp. Telefon 216128; 0724.502.692; 0788.687.184. (28553)

Vând vile noi, la cheie, una central cu D+P+E+M, teren 560 mp, preț 120.000 Euro, una ultracentral cu D+P+E, teren 380 mp, preț 120.000 Euro. Telefon 0741.043.386; 0722.974.460. (27827)

Vând casă Tăgădău, 4 camere, anexe, curte asfaltată, 13.000 EU. Telefon 0257-322407. (27913)

Vând casă în Pecica, preț 19.500 Euro. Telefon 0744.311.263; 0257/468677. (28144)

Vând casă 5 camere, baie, 2 bucătării, garaj, încălzire, în Sântana. Telefon 462737. (28227)

Vând casă mare, din cărămidă, 5 camere, 2 bucătării, baie, cu grădină 1.400 mp în Arad. Telefon 0742.575.252. (28425)

Vând casă Păuliș, cu 3.000 mp teren, zonă pitorească deosebită, fs 15m, 30.000 Eu. Telefon 0722.380.321. (28434)

Vând casă, pe str. Andrei Șaguna nr. 152, cu terem, suprafața 1.100 mp, 4 camere, parchet, gresie, baie mare. Telefon 0743.960.068. (28439)

Vând vilă P+1+M, nefinisată, Pârneava, 1.000 mp, toate utilitățile, front stradal 16m. Telefon 251261, 0724.292.891. (28451)

Vând casă 2 camere, o baie, o bucătărie, total 200 mp. Telefon 0741.435.116. (28462)

Vând casă Grădiște, 2 camere, bucătărie, garaj. Telefon 235764. (28467)

Vând casă cărămidă, în centrul Aradului, intrare auto. Telefon 243320. (28470)

Vând casă în Vlaicu, str. Școalei, ideal privatizare, 50.000 Euro. Telefon 0257/212099; 0744.828.934. (28497)

Vând casă Aradul Nou, toate utilitățile, ST 1.440 mp, preț 99.000 Euro, negociabil. Telefon 256128; 0745.239.523. (28513)

Vând casă în Micălaca, zona Miorița, compusă din 2 apartamente + mansardă, suprafață totală 720 mp, cu toate utilitățile, preț negociabil 100.000 Euro. Informații la telefon 0740.569.085. (28537)

Vând casă, Grădiște, str. Negruzzi nr. 55A, 2 camere, apă, gaz, 550 mp. Telefon 276591. (28060)

Vând casă Micălaca, 1500 mp, 8 camere, str. Frăției. Telefon 0742.899.029. (26622)

Vând vilă nouă Grădiște, arhitectură deosebită, ultramodernă, jacuzzi, alarmă, 560 mp, teren. Telefon 213192, 0722.257.409, 0741.253.364. (28295)

Vând casă etaj, 5 camere, dependințe, curte, grădină, în Pârneava, 96.000 EU. Telefon 0723.568.383, 0722.371.779. (28529)

Vând casă în Stațiunea Moneasa, imediat ocupabilă, cu 400 ari grădină, 25.000 EU. Telefon 0259-349712, 0746.465.223. (28629)

Vând CASĂ cu 3 SPAȚII COMERCIALE și 2 APARTAMENTE neamenajate, situată foarte central. Telefon 0721.888.132. (28632)

Vând casă la cheie, utilată și amenajată occidental, zona Bujac, preț 119.000 EU negociabil. Telefon 0745.104.215, 0746.119.089. (28626)

Vând urgent casă 7 camere, 2 bucătării, garaj, curte, grădină, 65.000 EU negociabil. Telefon 280917, 0740.454.304. (28621)

Vând casă 5 camere Sânicolau Mic. Telefon 288858. (28611)

Vând casă Pârneava, 3 camere, anexă, 80.000 EU. Telefon 0357-412588, 0726.350.199. (28639)

EMIGRARE CANADA Québec

Tel: 214 678

(c.1011/2005)

Ocazie! Vând casă Păuliș, la șosea + grădină, 2.500 mp, preț 35.000 EU. Telefon 0721.612.964. (28640)

Vând casă mare 2 corpuri, teren 1500 mp în Pârneava, 89.000 EU. Telefon 0744.235.843.

Vând casă 3 camere, bucătărie, baie, beci, bucătărie de vară, coridor închis, anexe, grădină 730 mp total, gaz stradă, 49.000 EU negociabil, str. Pescăruș, nr. 15. Telefon 288037. (28665)

Vând casă mare cu grădină în Arad, str. Gh. Doja, nr. 118. Informații telefon 0743.558.959. (28674)

Vând casă singur în curte, garaj, confort, ultracentral, 60.000 EU, ocupabilă imediat. Informații telefon 270678. (28698)

Vând apartament la casă 135 mp, la stradă, ultracentral, bun firmă, ocupabil, 45.000 EU fix, urgent. Telefon 0740.886.894; 0721.448.636. (28716)

Ocazie unică! Vând urgent casă central, proprietate, 170 mp, preț 32.500 Eu, negociabil. Informații telefon 0721.696.548, 0721.219.621. (28788)

Ocazie! Vând urgent casă în Lipova, str. Mărășești nr. 55, 2 case în aceeași curte, proprietate personală ambele, preț foarte bun, negociabil, la vedere. Telefon 0724.816.088. (28751, 2)

Vând casă și grădină mare, cu pomi, vie, 2 ha teren arabil + 60 ari pădure în localitatea Lugužău nr. 72. Informații telefon 0740.107.183. (28761)

Vând casă în Pecica (central), cu 5 camere, front dublu, anexă, garaj, preț 52.000 Eu, negociabil. Telefon 0257-468060, 0744.337.660. (UTA, 1138)

VÂNZĂRI SPAȚII

Vând SPAȚIU COMERCIAL, central. Telefon 0744.540.216. (28036)

Vând MOARA DIN PECICA, stare bună de funcționare. Telefon 0723.916.995. (28758)

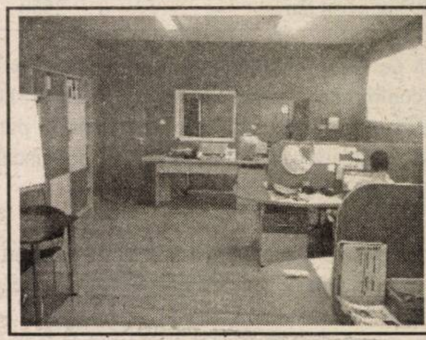

Vând 220 mp BIROURI AMENAJATE în 2005, cu termotecă, termopan, parchet, gresie, toate utilitățile, în Arad, pe Calea 6 Vânători. Informații la telefon 0722.249.470. (27513)

Vând STAȚIE DISTRIBUȚIE CARBURANȚI situată în NĂDLAC, str. Nicolae Bălcescu, nr. 1/A, cu teren intravilan în suprafață de 2471 mp, împrejmuit. Informații la telefon 0722.226.392. (28285)

VÂNZĂRI TERENURI

Vând teren intravilan, în Mândruloc, 1.450 mp, apă, gaz, fs 14 ml. Telefon 216180. (28796)

(Continuare în pagina 17) ➛

Program ADEVĂRUL Cotidian independent Arad
MICA PUBLICITATE tel. 210.775 luni-vineri 8⁰⁰- 19⁰⁰ sâmbătă închis duminică 9⁰⁰- 12⁰⁰
ANUNȚURILE DE DECES SE PUBLICĂ GRATUIT.
MARE PUBLICITATE tel/fax 280.904 luni-vineri 8⁰⁰- 19⁰⁰ sâmbătă închis duminică 9⁰⁰- 12⁰⁰

(Urmare din pagina 16)

Vând teren în Cermei (grădină), suprafață 1.450 mp, preț 1.000 Euro. Telefon 0722.974.460; 0741.043.386. (27827)

Vând loc de casă, Aradul Nou, front stradal 30 metri. Telefon 0722.226.403. (28241)

Vând urgent teren cu proiect autorizat pentru casă, 462 mp, fs 18 ml, zonă liniștită, toate utilitățile, aproape de centru. Telefon 0723.599.169. (28050)

Vând teren intravilan, 1.500 mp, în stațiunea Moneasa. Telefon 0722.247.941. (28443)

Vând sau schimb teren în Grădiște, cartier rezidențial, cu apartament. Telefon 0721.640.992. (Ag. UTA, 1127)

Vând teren intravilan în Zimandul Nou, 10.000 mp, 5.8 Euro/mp, negociabil. Telefon 0257/212099; 0744.828.934. (28497)

Vând teren intravilan, vis-a-vis de Hipodrom, 21.400 mp, FS 68 ml și 10.000 mp, FS 53 ml. Telefon 0257/212099; 0744.828.934. (28497)

Vând pământ, Asociația Romgera Sântana, 1.600 Eu/ ha. Telefon 253470, după ora 17. (28565)

Vând 5.000 mp pământ, lângă Selgros, negociabil. Telefon 267996. (28578)

Vând urgent 5.000 mp teren intravilan în Zimand, toate utilitățile stradal, preț 23.000 Euro, negociabil. Telefon 281340; 282340; 0740.363.925; 0788.132.458. (28603)

Vând terenuri pentru construcții, pe centura orașului (Grădiște - Micălaca), următoarele suprafețe: 2.22 ha - 41 FS; 3.52 ha - 57 FS; 5.00 ha - 77 FS; 10 ha - 153 FS. Telefon 0744.584.880. (28600)

Vând teren agricol Tisa Nouă, 5 ha compact, extras CF, arendă cu contract, 500 kg/ha, în Asociația Fântânele, 45.000.000 lei/ha, negociabil. Telefon 0257/262244; 0746.199.269. (28653)

Vând teren intravilan, 1.500 mp, CF, înttre Protecția Plantelor și Cimitir, Grădiște, 100 m de șosea. Telefon 0722.295.928. (28452)

Vând la 12 km de Arad, 7 ha extravilan 3x3.300 intravilan. Telefon 287718, 0745.333.943. (28353)

Vând pământ 1.400 mp, intravilan, la șoseaua principală, în comuna Șimand. Telefon 0257/373564; 0745.770.024. (28136)

Vând 7.600 mp intravilan, Centură (lângă 6 Vânători), fs 90 ml, bun construcții diverse, eventual parcele alăturate. Telefon 213192, 0722.257.409, 0741.253.364. (28295)

Vând teren pe Șoseaua Arad-Sânleani, 1 ha, fs 70 m, toate utilitățile. Informații 0745.069-393. (28481)

Vând teren 540 mp, str. Suceava 18, 24.000 EU. Telefon 0724.270.186. (28633)

Vând loc de casă în Pâncota, suprafața 2.800 mp. Telefon 0723.384.505. (28617)

Ocazie! Teren 253 mp + proiect și certificat urbanism P+M central, preț 39.000 EU negociabil. Telefon 0745.104.215, 0746.119.089. (28626)

Vând 8 ha teren pe centură vis-a-vis de Nagy, 4 EU/mp.Telefon 0722.548.006, 0722.209.819. (Ag. UTA, 1132)

Vând 3,64 ha teren agricol extravilan, calitate extra, în Șiria. Relații telefon 228983. (28641)

Ocazie! Vând teren intravilan în localitatea Cuvin, 3.000 mp, preț 12 EU/mp (lângă deal). Telefon 0721.612.964. (28640)

Vând loc casă Tumu, 2300 mp. Telefon 289253. (28696)

Vând 10 ha pădure tei, fag, brad, pe Valea Mureșului. Telefon 0257-250821, 0745.646.521. (28700)

Vând teren intravilan Cladova, zona căsuțelor de vacanță, Valea Mare. Telefon 0722.238.837. (28702)

Vând teren 7.600 mp șoseaua de centură colț cu 6 Vânători, cu utilități fs 90 m. Telefon 0722.238.837. (28702)

Vând teren cu casă, 720 mp, pe colț în Gai, pe centură, apă, curent, ideal privatizare, reprezentanță firmă, depozit, etc. Telefon 0722.800.738. (28707)

Vând teren Piața M. Viteazul, 300 mp, posibil P+4, 90.000 EU negociabil, urgent. Telefon 0740.886.894; 0721.448.636. (28716)

Vând terenuri arabile la prețuri accesibile. Telefon 0727.982.469. (28742)

Vând loc de casă în Arad, str. Turdei, 560 mp, preț 80.000 Eu. Informații telefon 0745.453.500. (Pâncota, 233)

Vând loc de casă central, 700 mp, în Pecica, preț 9.500 Eu, negociabil. Telefon 0257-468060, 0744.337.660. (UTA, 1138)

Vând teren 700 mp cu căsuță mică, utilități, autorizație construcție P+1, fs 18m, 48.000 Eu. Telefon 0723.273.746. (28794)

VÂNZĂRI AUTO-MOTO

Vând VW Passat 1,9 TDi Combi, 1994,verde, 90 CP, clima, etc Telefon 0722.295.928. (28452)

Vând FORD SIERRA, 2.0, benzină, stare f. bună, înmatriculat, preț 1.500 Euro, negociabil. Telefon 0721.040.032.

Vând combină recoltat porumb știuleți C6P și E281 pentru tocat siloz. Telefon 0740.204.123. (27987)

Vând (schimb, variante) Opel Zafira 20 DTI, an 2001, multe extrase, 129.000 km reali, impecabil, argintiu metalic, 9.800 Euro, negociabil. Telefon 0724.519.358. (28205)

Vând automobil mixt TVD 14 localitatea Târnova, nr. 736, jud. Arad. Telefon 0743.012.696. (28053)

Vând Mercedes 124 benzină, 1.700 EU și Espero Daewo 1.500 EU, numere Italia, negociabil. Telefon 0788.474.147. (28248)

Vând Skoda Felicia an 1998, alarmă, central, preț 4650 EU negociabil. Telefon 0721.333.991, 0723.375.677, 0743.063.989. (28310)

Vând tractor U650M Super, motor rezervă, 2 remorci auto, bazin cisternă 3584 lt și piese rezervă tractor. Preț avantajos. Telefon 0257-462403 după ora 20. (Sântana, 247)

Vând Dacia 1310 Breck, 1987, CIV, bej, 450 EU. Telefon 0744.759.392. (28384)

Vând Opel Astra 20 TDi, 2001, navigație, CD, full, adus recent. Telefon 0744.206.556. (28174)

Vând Dacia Berlină 2000, gaz + benzină, 2.550 Eu. Telefon 0721.534.484. (28427)

Vând Opel Tigra, an 95, în stare foarte bună, preț 4.500 Eu. Telefon 0723.496.556. (28428)

Vând Opel Corsa, an fabricație 2003, 20.000 km, stare tehnică foarte bună, 6.500 Eu, negociabil. Informații telefon 0743.008.352 sau 211448 seara. (28447)

Vând buldozer S650 și piese buldozere. Telefon 0726.253.412. (28573)

Vând tractor IFA în stare perfectă de funcționare și semănătoare de grâu SUP 29. Telefon 0744.953.240. (249, Sântana)

Vând Opel Frontera full, AI, trapă 4x4, oglinzi, geamuri electrice. Telefon 0722.577.492 (28477)

Vând Ford Mondeo 2,0TDCi, an 2001, toate dotările, consum 5,9%, stare impecabilă. Telefon 0744.635.418. (28010)

Ocazie! Vând Ford „KA" Limited Edition, motor Endura-E, an fabricație 2001, servo, ABS, airbag, gri metalizat, consum 5-6%, preț negociabil 5.600 Euro. Telefon 0740.569.085. (28537)

Vând VW Polo, an 2001, motor Diesel, preț negociabil, recent adus în țară. Telefon 0722.315.202. (28534)

Vând camion IFA L60, P.F., 1989, acte la zi. Telefon 0742.196.429. (28516)

Vând Opel Astra Caravan, an 2004, Euro 4, motor CDTI, numere de Germania provizorii, preț 9.400 Euro. Telefon 281349; 0722.581.852. (28441)

Vând Volkswagen Passat, full option, Peugeot Expert, 8+1. Telefon 0721.189.168. (Ag. Ineu, 337)

Vând Opel Omega 2.0i, an 1997, climă, 5.800 Euro; Nissan Terano 2.4i, 4x4, 1990, 5.700 Euro. Telefon 0721.331.733. (28588)

Vând tractor L445, 4 genți cu greutăți, cutie de ARO 10A, 2 porci grași. Telefon 286052. (28630)

Vând LANDROVER FREELANDER, an 2004. Telefon 0722.600.452. (28133)

Vând tractor U 650 înmatriculat, cauciucuri noi, pornire la cheie, preț negociabil. Telefon 0740.759.073. (Ag. Pâncota, 222)

Vând Renault 25 Diesel, pf, stare perfectă, 2250 EU; vând Peugeot 205 GTI, an '91, pf + o mașină piese, 2300 EU; vând Renault Nevada an '91, pf 2500 EU. Telefon 0788.688.095; 0744.851.117. (28650)

Vând Mercedes 123 240 Cobra Diesel, fabricație 1979, 1.800 EU negociabil, stare foarte bună. Telefon 0747.828.761, 0257-216081. (28613)

Vând Alfa Romeo Full Option '92, motor 2000, stare foarte bună, preț 4.000 EU. Telefon 0721.612.964. (28640)

Vând autoturism Dacia foarte bună, la schimb cu Dacia avariată + diferență și piese provenite din dezmembrări. Telefon 0741.407.506. (Ag. Pâncota, 229)

Vând Renault 25 GTI an '86, stare funcționare perfectă, 1500 EU. Telefon 0747.599.683. (28692)

Vând Renault 18 stare foarte bună, preț negociabil, instalație gaz. Telefon 0746.493.273. (28695)

Vând CASE MARCAT FISCALE, CÂNTARE ELECTRONICE, str. STÂNJENEL 6. Telefon 279702; 0745.395.107; 0722.707.432; 0788.737.342. (25440)

Vindem CASE MARCAT FISCALE, CONSUMABILE, CÂNTARE ELECTRONICE, str. VICENȚIU BABEȘ nr. 22A. Telefon 211211, 0742.352.277; 0788.352.277. (26649)

Important

La solicitarea celor interesați publicăm și fotografiile (alb-negru) aferente anunțurilor de vânzări case, mașini sau apartamente.

Vând Dacia Berlină alb, an fabricație 1998, 1.800 EU negociabil. Informații telefon 0726.356.388. (Ag. Sebiș, 129)

Vând VW Golf Variant an 2001, 1,9 TDI, recent adus, full electric, preț 9.700 EU negociabil. Telefon 0744.600.095. (28711)

Vând tractor U 650, an fabricație 1995, Chișineu-Criș. Telefon 0721.619.571. (Ag. Criș, 408)

Vând Mercedes 124 Coupe, fabricație 90, înmatriculat, preț 5.000 Eu. Telefon 0745.652.240. (28759)

Vând Dacia Nova, 1996, roșie, genți noi, aluminiu, preț negociabil. Telefon 0742.979.408. (Lipova, 306)

Vând VW Passat 1,6D, toate taxele plătite și actele în regulă 1.800 Eu și Fiat 500 vechi, înmatriculat 400 Eu. Telefon 347886, 0726.376.635. (28778)

Vând Ford Mondeo 1,6V, an fabricație 1993, clima, ABS, airbag șofer, închidere centralizată, geamuri electrice, stare foarte bună. Telefon 0744.644.471, 0743.040.932. (Criș, 411)

Vând camion MAN 8.223, an 95, preț 15.000 Eu, negociabil. Telefon 0747.076.444. (28779)

Vând remorcă 2 osii, stare foarte bună, 1.750 Eu, negociabil. Telefon 0744.182.409. (28782)

Vând MERCEDES-BENZ E200 CDi, motor 2.148 cmc, model 2001, 147.000 km, culoare negru, piele, full electric, computer de bord, genți Al 18" OZ-uri, multivolan, etc, preț 14.400 Eu sau variante. Telefon 0740.120.741, 0722.706.535. (28791)

Vând urgent microbuz Barkas în stare de funcționare, înmatriculat, preț convenabil. Telefon 0745.164.403. (28643)

Vând Volskwagen Passat Variant 1,9 TDI fabricație 2003, 11.700 EU negociabil. Telefon 216222, 0744.604.069. (28647)

Vând Opel Astra Combi 1,7 DTI albastru, preț 7.900 EU negociabil. Telefon 0722.241.503. (28650)

Vând Dacia 1410 an fabricație 1995, instalație GPL, omologat, de culoare verde, preț 1650 EU negociabil. Telefon 382017. (28735)

Vând Dacia pick-up, an 2001, injecție benzină, albă, acoperită fibră, preț 2.850 Eu, negociabil. Telefon 0745.880.396. (28770)

Vând Opel Corsa 1,2 benzină, argintiu metalizat, stare excelentă, automatic, climă, ABS. Telefon 0744.844.127, 0744.774.647. (28786)

VÂNZĂRI ELECTRO

Vindem CASE MARCAT, CÂNTARE, I. L. CARAGIALE nr. 22. Telefon 272727; 282829; 0745.520.497. (26743)

Vindem: COMBINE FRIGORIFICE, CONGELATOARE, LĂZI, TELEVIZOARE, MAȘINI DE SPĂLAT AUTOMATE, VITRINE FRIGORIFICE, ANVELOPE. Asigurăm transport. Calea Radnei 151. Telefon 369090, 0743.662.845. (26910)

Vând CÂNTARE ELECTRONICE și MECANICE, CASE de MARCAT. Telefon 281020. (28298)

Vând cuptor microunde, nou, preț negociabil. Telefon 0746.493.273. (28699)

Vând NOKIA 6100, 100 Eu, stare perfectă. Telefon 0723.273.746. (28794)

VÂNZĂRI DIVERSE

Vând PLASĂ GARD, CUIE, RABITZ, SÂRMĂ, TABLĂ, ELECTROZI, COTURI și BURLANE etc. Str. Vrabiei 4, telefon 289997; www.garduri.ro (28344)

Vând BOLȚARI TERMOIZOLANȚI beton și zgură cărămidă, omologați, diferite dimensiuni și STÂLPI ORNAMENTALI 0,80 cm, la cele mai mici prețuri. Telefon 283683, 0722.621.600, 0722.870.752. (18907)

Vând BOLȚARI cal. I-a, 14 modele, toate dimensiunile, prețuri negociabile. Telefon 0745.634.885. (24905)

Vând NISIP, BALAST, SORT, la domiciliul clientului. Telefon 255672; 0744.987.273. (27351)

Vindem MORI de GRÂU și MORI de PORUMB de capacitate mică. Prețuri fără concurență. Telefon 0744.536.745. (f. 3711884)

Vând NISIP, BALAST, SORT, cu transport, la domiciliul clientului. Telefon 214415, 0745.003.018. (28318)

Vând LEMNE FOC tăiate și crăpate, 700.000 mc. Telefon 278583, 0746.601.292. (28040)

Vând LEMNE FOC TĂIATE, esență tare, 70 lei/ mc. Telefon 278436, 0740.774.642. (28066)

Vând NISIP, BALAST și LEMNE FOC, domiciliul clientului. Telefon 214535, 0742.749.698. (28114)

Vând 3 geamuri în 4 canate, cu sticlă și rolete de tei, în perfectă stare de funcționare. Informații telefon 0257-514044. (28303)

Vând dormitor, canapea extensibilă, dulap hol, birou, prețuri avantajoase. Informații telefon 0745.311.383. (28309)

Vând PAVAJ, BORDURI, RIGOLE, calitate deosebită, grosimi-culori diferite. Luna august - reducere. Calea Zimandului, nr. 1. Telefon 0724.391.074, 0741.044.599. (28312)

Vând NISIP, BALASTRU, PIATRĂ, cu Autobasculantă 16 tone. Cele mai mici prețuri. Telefon 0723.547.364. (28331)

Vând BALAST, PIATRĂ, cu autobasculantă de 16 tone. Telefon 0741.500.053. (26910)

Vând LEMNE FOC, NISIP, BALAST, SORT, la domiciliul clientului. Telefon 214415, 0745.003.019. (28318)

Vând mașină tăieței profesională cu rafturi și site. Telefon 463384. (Sântana, 248)

Vând BALAST, NISIP, ȘORTURI, la domiciliul clientului. Telefon 0745.272.375. (28399)

Vând (lichidez fermă animale) 6 vaci, 4 juninci, 2 tăurași, 33 capre, 30 iezi. Telefon 211684, 0745.003.019. (28319)

Vând tractor JOHN DEERE, MASSEY FERGUSON, RENAULT cu cupă, prese balotat, greble fân, COMBINE RECOLTAT porumb știuleți, pluguri și altele. Telefon 0741.660.896, 0742.693.369. (27999)

Vând disc nou GD 4,23, tip V pentru tractor mare. Telefon 0744.633.584, 0745.264.837, 0257-536388. (26620)

Vând convenabil BOLȚARI TERMOIZOLANȚI, diferite dimensiuni, calitate superioară. Telefon 0744.507.339, 275551. (20330)

Vând PLASĂ GARD ZINCATĂ, 3,4 lei/ kg, orice dimensiune. Telefon 0744.784.568, fax 0257-274833. (28406)

Vând convector gaz, stare perfectă. Telefon 0742.575.252. (28425)

Vând garaj, str. Banu Mărăcine, 2.300 Eu, negociabil. Telefon 0744.784.910. (28494)

Vând set mobilier birou „Mobexpert", aproape nou, preț 16.999.000 lei. Telefon 0721.640.992. (Ag. UTA, 1127)

Vând plug de șină cu 3 capuri. Telefon 352875; 0745.305.115. (28514)

Vând BOLȚARI VIBROPRESAȚI 300x250x200, 16.300 lei, MC 1.100.000 lei. Telefon 0788.578.017; 0257/281197. (28623)

NOU! Vând în GHIOROC MOBILIER SECOND-HAND, import GERMANIA, calitate superioară, prețuri accesibile. Telefon 0746.492.587; 0257/461374. (28637)

Vând plug P.P. 2,2 cu 2 capuri, pentru tractor U445 sau DT 445. Telefon 0745.406.910 [illegible]70263. (28471)

Vând PRODUSE NATURALE pentru slăbire, îngrășare; COSMETICE, eliminare celulită. Telefon 0726.294.383, 0745.274.128. (28327)

(Continuare în pagina 18)

(Urmare din pagina 17)

Vând frigider, congelator, canapea, fotolii, geamuri, uși, draperii. Telefon 259485. (28228)

Vând geamuri în 2-3 canate, cu roletă din lemn; instant pe gaz; aragaz 3 ochiuri; chiuvetă inox; boiler pe gaz și aparat echilibrat roți. Telefon 271949. (28200)

Vând 5 curcani de carne, diferite mărimi. Telefon 276205. (27271)

Vând NISIP, BALAST, SORT, domiciliul clientului, preț negociabil. Telefon 0744.853.044. (27622)

Vând varză murată și dulce, str. Căpitan Ignat nr. 63. Telefon 0257-285968. (27301)

Vând PUI de CARNE, 600 gr, PUICUȚE ROSSO. Telefon 219283; 0741.538.478. (28509)

Vând covor persian 3,20 /4 m, fond vișiniu cu model lucrat manual; ușă interior dublă și simplă, din demolări. Telefon 231526. (28628)

Vând canapea piele 3-2-1 - Germania, preț convenabil. Telefon 0722.747.399. (28612)

Vând palancă și scândură stejar (3 mc). Telefon 0257-312930. (28637)

Vând dulap combinat cu vitrină, mahon închis, balansoar tip „IMAR"; circular trifazic. Telefon 0740.185.545, 214782. (28648)

Vând UTILAJE fabricat B.C.U. tip B.C.A. Telefon 561763, 562814, 0744,608.053; 0721.190.389. (28653)

Vând televizor, masă reglabilă, video, microunde, imprimantă, calorifere pentru vitrină. Telefon 279582. (28699)

Vând 2 viței la 200 kg. Telefon 286475. (28709)

Vând CĂRĂMIDĂ ARSĂ la 5.000 lei/bucata. Telefon 0742.778.641. (28722)

Vindem din stoc CHERESTEA de BRAD, USCATĂ de 36 mm și 48 mm. Informații str. Independenței, nr. 11. Telefon 289977. (28733)

Vând mașină de cusut Singer mic. Telefon 351493, 350444. (Ag. Criș, 409)

Vând TĂRÂȚE sac 25 kg, 2.500 lei/ kg. Telefon 0741.735.197. (UTA, 1141)

Vând MALAXOR + 2 cuve inox, 250 lt, 60.000.000 lei negociabil. Telefon 0741.250.912. (28780)

Vând LINIE PASTE FĂINOASE, 5 modele, 80.000.000 lei negociabil. Telefon 0741.250.912. (28780)

Vând lămâi, leandru (roșu, roz, alb, crem) și palmieri. Telefon 263189. (28762)

Vând 2 iepe, tractor marcă germană, 178 CP. Telefon 0743.132.223. (28753)

Vând garaj autorizat, Micălaca-Orizont, preț negociabil. Telefon 0723.213.287. (28787)

CUMPĂRĂRI TERENURI, IMOBILIARE

Cumpăr apartament, garsonieră, indiferent etaj, zonă, probleme. Telefon 279718, 0744.542.931. (28255)

Cumpăr apartament 1-2 camere, Micălaca. Telefon 0723.308.286, 338544. (28398)

Cumpăr apartament 2 camere decomandate, etaj 1, 2 zonele: Davila, Praporgescu, Romanilor. Accept intermediari. Telefon 0722.548.006, 0722.209.819. (Ag. UTA, 1132)

Cumpăr apartament 2 camere în Alfa, etaj intermediar, neîmbunătățit, ofer 25.000 EU. Telefon 0742.343.047. (28644)

Cumpăr teren agricol în zonele Zimandu-Nou, Sântana, în asociația Scânteia, Utviniș, Romgera. Telefon 0746.424.713, 0744.905.202. (28712)

Cumpăr loc de casă sau teren intravilan 1.000 mp, cu front stradal mare, ofer 20.000 Eu. Teleofn 0723.273.746. (28794)

CUMPĂRĂRI DIVERSE

CUMPĂR PORCI și VACI pentru sacrificare. Plata pe loc, Arad. Telefon 0257-287723. (27988)

Cumpăr pene vechi și noi, preț foarte bun. Telefon 0741.689.068. (28144)

Cumpăr pene vechi și noi. Telefon 280990, 0745.983.893. (28421)

Cumpăr pene vechi și noi. Telefon 0746.491.169. (28421)

Cumpăr PORCI între 70 și 130 kg. Plata pe loc. Asigur transport în județul Arad. Telefon 0745.669.544. (28634)

Cumpăr pene de gâscă vechi și noi. Telefon 210480, 0742.299.805. (28690)

LOCURI DE MUNCĂ

RATIO WEST angajează BARMANI, OSPĂTARI. Informații telefon 282328. (28520)

SC DYROYSS SRL angajează CONFECȚIONERE pe mașini TRIPLOK. Telefon 0743.119.671. (28581)

SC PANPRO SRL angajează VÂNZĂTOARE pentru BRUTĂRIE. Telefon 211210. (28580)

CPI SECURITY selecționează PERSONAL PAZĂ, bărbați și femei, pentru obiectiv special în Ineu. Salarizare și condiții de muncă avantajoase. Relații la telefon 0722.457.126. (27560)

Angajez MUNCITORI în ARAD, calificați sau necalificați pentru meseria de MĂCELAR, TRANȘATOR IGIENIZARE. Telefon 0741.137.458. (72988)

DEPOZIT MATERIALE CONSTRUCȚII angajează IFRONIȘTI și STIVUITORIȘTI cu permis și experiență. Telefon 270079. (28299)

DEPOZIT MATERIALE CONSTRUCȚII angajează MUNCITORI NECALIFICAȚI și LUCRĂTORI COMERCIALI pentru relații cu clienții. Telefon 270079. (28299)

TOP SECURITY, Arad, P-ța Sârbească 1, telefon 281410, 280228, angajează PERSONAL PAZĂ (bărbați și femei). (28106)

SC PAN PRO SRL angajează BRUTARI-PATISERI cu sau fără experiență. Telefon 211210. (Ag. UTA, 1108)

TOP SECURITY, Arad, P-ța Sârbească 1, telefon 281410, 280228, angajează PERSONAL TEHNIC pentru SISTEME ALARMĂ. (28106)

SC DUMAGAS SRL CRAIOVA selecționează CONDUCĂTORI AUTO profesioniști pentru TRANSPORTOARE (camioane specializate pentru transport autovehicule). Se oferă remunerație corespunzătoare. Relații la telefon 0251.418.447. (f.3711960)

SC LA DAN CHEBELEU SRL angajează VÂNZĂTOARE. Telefon 0722.721.469. (28542)

SC angajează PERSONAL, în domeniul TÂMPLĂRIE MDF și AGENT COMERCIAL, salarizare fixă + procent din realizări. Telefon 0357/409609; 0747.437.515. (Ag. UTA, 1130)

SC KLAUS UNION SRL, cu sediul în Arad, angajează STRUNGARI. Informații la telefon 0744.237.911 sau 0727.068.225. (28536)

SC BLACKSEA SUPPLIERS SRL angajează ȘOFER categoriile B, C, E. Telefon 0257/271052; 0726.746.050. (28512)

DIGITAL FOTO angajează: OM DE MARKETING; OPERATOR PC cu simț artistic. Informații B-dul Revoluției nr. 42. (28416)

Angajez SPĂLĂTORI AUTO, Grădiște, Petru Rareș, nr. 19. Telefon 0721.272.022. (28570)

Angajăm BARMANĂ, SC „PROD COM DENIS" SRL. Telefon 275081. (28390)

SC angajează MONTATORI TÂMPLĂRIE PVC și PERSONAL CONFECȚIONAT STICLĂ TERMOPAN. Telefon 0723.550.038; 0723.742.257. (28498)

SOCIETATE COMERCIALĂ angajează CONFECȚIONERE cu experiență (mașini liniare), PERSONAL CĂLCAT interfazic (salar 6.000.000 - 8.000.000 + tichete masă). Informații telefon 0257-279089 și 0746.266.698. (28629)

Restaurantul OLYMPIA din NĂDAB, angajează OSPĂTARE. Telefon 0788.652.789. (Ag. UTA, 1133)

SC VERBIȚĂ SRL angajează ȘOFERI TAXI, TINICHIGIU AUTO, VOPSITOR AUTO, SPĂLĂTORI AUTO. Informații telefon 227056, 275650. (AG. UTA, 1131)

Angajăm TÂMPLARI-MONTATORI cu experiență pentru MOBILIER din pal melaminat. Telefon 259381. (28671)

Tipografia Mediagraf

angajează tehnoredactor

(culegere și paginație computerizată)

Salariu și condiții de muncă atractive.

Informații la tel. 250902, zilnic între orele 8.00-15.00, sau direct la sediul Tipografiei Mediagraf, str. Feleacului FN (lângă Complexul Jackson)

SOCOM PIELARUL ARAD angajează CONFECȚIONERE FEȚE ÎNCĂLȚĂMINTE calificate: MAȘINISTE, LA MASĂ și SUBȚIAT pentru secțiile din HORIA și ARAD, ȘTANȚATORI ÎN PIELE, pentru secția din ARAD. Salarizarea pentru secția din Horia se face în regie (salar fix). Informații la sediul societății, str. Ghiba Birta nr. 16, telefon 250504. (28624)

SC angajează TÂMPLAR în PAL MELAMINAT. Telefon 0357/412442; 0746.249.969. (28601)

Angajez ZIDARI, ZUGRAVI, DULGHERI, NECALIFICAȚI. Salarizare avantajoasă. Telefon 0720.060.120. (28606)

CONSVEST angajează INGINERI CONSTRUCTORI pentru departamentul tehnic și execuție, absolvenți și cu experiență; ZIDARI, ZUGRAVI. Telefon 270046; 0744.556.686. (28633)

Angajăm MUNCITORI pentru MONTAT și TRANSPORT MOBILĂ; FEMEIE de SERVICIU și VÂNZĂTOARE. SC „LIA ARDELEAN" SRL, Casa de Cultură a Sindicatelor. (28659)

Angajăm DISPECER vorbitor de italiană și engleză. C.V. fax 0257-254890. Informații telefon 0722.249.508. (28445)

SOCIETATE COMERCIALĂ angajează TÂMPLARI și MUNCITORI NECALIFICAȚI. Informații telefon 250853. (28478)

Restaurant angajează un OSPĂTAR cu experiență. Informații telefon 0745.909.075. (28605)

Restaurant italian, angajează OSPĂTARE, AJUTOR BUCĂTAR, FEMEIE SERVICIU. Telefon 0257-289735. (28636)

APEMIN LIPOVA, angajează INGINER ELECTRONIST cu experiență, CONTABIL cu experiență 2 ani, avantaj CIEL. ÎNCHIRIEM SPAȚII mici, COMERCIALE. Angajăm PROPRIETARI numai în Arad. Informații telefon 0723.537.709; 0745.048.616, 0257-563021. (Ag, Lipova, 305)

SOCIETATE COMERCIALĂ angajează INGINER PROIECTANT în lemn, cu normă întreagă. Experiența în domeniu este obligatorie. Informații: 0747.051.747, 0257-243194, 0357-408136. (28651)

SC angajează ZIDAR, GRESIER, DULGHER, INSTALATOR, muncitor necalificat. Telefon 0788.721.939, 0788.702.733. (29686)

Școala Specială cu clasele I-VIII Arad, str. C. Ignat, nr. 10, organizează concurs pentru ocuparea postului de ASISTENT SOCIAL în data de 7.09.2005, ora 9. Informațiile și bibliografia, la sediul școlii. (28680)

Angajăm o persoană (25-40 ani) cu experiență în domeniul CONSTRUCȚIILOR METALICE și utilizării mașinilor cu control numeric. Telefon 0720.530.957. (28703)

SOCIETATE COMERCIALĂ angajează TÂMPLARI cu experiență, salar avantajos. Telefon 280958. (28732)

Angajăm ZIDARI, ZUGRAVI, RIGIPSARI, NECALIFICAȚI sau echipe. Telefon 280632, str, Ștefan Cicio Pop 5. (28738)

Angajăm MUNCITORI pentru PREPARAREA COZONACULUI SECUIESC (bărbați, băieți). Asigurăm carte de muncă și calificare. Cunoscători limbă maghiară. Telefon 0746.056.767. (28750)

Angajăm BARMAN-OSPĂTAR și AJUTOR BUCĂTAR. Telefon 0744.558.994. (28705)

Angajăm INGINER CONSTRUCȚII CIVILE sau INGINER CONSTRUCTOR, promoția 2005, posesor permis B. Telefon 368630, 0743.034.206. (28760)

Angajez VÂNZĂTOARE ALIMENATARA non-stop, vechime minim 2 ani. Telefon 0743.204.490. (28763)

„MILAN" angajează BARMANĂ. Telefon 257002. (28766)

Angajez MUNCITORI NECALIFICAȚI. Telefon 0722.531.527. (UTA, 1136)

Căutăm LUCRU LA FERMĂ (soț și soție). Informații telefon 0722.934.554. (28783)

Angajez VÂNZĂTOARE FORNETTI-profil alimentar. Telefon 0722.200.206. (28795)

PRESTĂRI SERVICII

AUTOMATIC SERVICE repară MAȘINI SPĂLAT. Garanție 1 an. Telefon 259146, 0744.241.398, 0357-401569. (28609)

„DAMAR" repară MAȘINI SPĂLAT AUTOMATE, garanție. Telefon 270518; 0740.869.274. (28390)

FIRMĂ GERMANO-ROMÂNĂ repară: MAȘINI DE SPĂLAT AUTOMATE, cu piese originale. Telefon 274575; 416464; 0740.098.008. (18649)

SC execută CONFECȚII METALICE, INSTALAȚII sanitare, CONSTRUCȚII. Telefon 0744.844.356. (28325)

SILDOR PROD

vânzări, montaj, reparații: VITRINE, CAMERE FRIGORIFICE și AER CONDIȚIONAT. Telefon service: 0257-349121, sediu: 0257-270622. (c.)

Repar MAȘINI SPĂLAT AUTOMATE, FRIGIDERE, garanție 1 an, deplasare gratuită. Telefon 274600. (28678)

WES SYSTEM: vânzări, montaj, reparații AER CONDIȚIONAT, FRIGORIFICE. Oferta: freon R 12, R 134 A. Telefon 0257-281154. (28389)

Repar MAȘINI-AUTOMATE de SPĂLAT, la domicilul clientului. Telefon 241355. (28397)

Executăm LUCRĂRI în CONSTRUCȚII, DECUPĂM, SPARGEM în BETON. Telefon 0740.289.544. (18589)

Executăm RENOVĂRI, TENCUIELI, ZUGRĂVELI, RIGIPSĂRI, REPARAȚII ACOPERIȘURI. Telefon 0740.187.385. (28658)

PRODUCEM, VINDEM FERESTRE TERMOPAN lemn stratificat; profile gata frezate. Telefon 0742.240.499. (28367)

CURS AUTORIZAT de LIMBA ENGLEZĂ Arad, 350.000 lei/ 22 ore/ lună. Informații: 326162, 0742.912.829. (28652)

Executăm CONSOLIDĂRI, FUNDAȚII, IZOLAȚII, REPARAȚII, EXTINDERI case și hale. Telefon 0726.253.830, 211990. (28645)

CONTABIL AUTORIZAT țin evidență contabilă pe calculator, la firme, tarif negociabil. Telefon 0723.142.739. (28654)

PRESTIGE CONSTRUCT execută LUCRĂRI de CONSTRUCȚII, SĂPĂTURI MECANICE, CANALE. Telefon 0744.775.398. (28771)

DIVERSE

OFER VALUTĂ direct 1 an. Telefon 0257-279512, 0726.842.692. (27849)

SC FER-AGRO SRL și SC AGROINDUSTRIALA UTVINIȘ SRL cu sediul în comuna Zimandul Nou, face cunoscut tuturor arendatorilor că LIVRĂM GRÂUL pe anul 2005, la punctul de lucru cu adresa: str. POETULUI nr. 105-107 începând cu data de 25 august până în data de 25 septembrie, între orele 8-16, inclusiv sâmbăta și duminica. (28492)

SC NETA SRL cu sediul în Calea Radnei, nr. 282, Arad, 0257-279209, dorește să obțină autorizație de mediu pentru punctul de lucru din Arad, Calea Radnei, nr. 282, unde se desfășoară activitatea de Hotel 5510 în scopul prestări servicii, având ca principale faze ale procesului tehnologic, următoarele măsuri de protecție a factorilor de mediu. Aer: coș evacuare gaze 6 m, apă: canalizare oraș; gestiune deșeuri: pubele. Observațiile publicului formulate în scris/ informațiile privind potențialul impact asupra mediului, se depun, pot fi consultate la sediul Agenției de Protecția Mediului Arad, Bd. Dragalina, nr. 16, telefon 0257-280331, telefon/fax 0257-280996, timp de zece zile lucrătoare după data publicării prezentului anunț. (28737)

CITAȚII

Se citează numitul TINCU DUMITRU cu domiciliul necunoscut, în cauza succesorală privind defuncta TINCU MARGHIOALA, la Biroul Notarial Public str. I. Vidu, nr. 2, ap. 1, pentru data de 7.09.2005, ora 9. (28736)

TURISM

Transport PERSOANE, Italia - ROMA, în fiecare vineri. Facilități. Telefon 0745.805.348. (28618)

MAYER & MAYER transport GERMANIA, de la 60 EU, fără taxe suplimentare. Telefon 338550, 0745.089.720. (28663)

ÎNCHIRIERI

Ofer SPAȚIU COMERCIAL pentru închiriat, amenajat, 80 mp, 500 Eu/ lună. Telefon 0722.344.810. (28480)

Închiriez apartament 2 camere, mobilat, utilat, Micălaca, 120 Euro. Telefon 0744.607.072; 0722.135.994. (28230)

Închiriez garsonieră, mobilată, utilată, zona Vlaicu, 100 Euro. Telefon 0744.607.072; 0722.135.994. (28230)

Închiriez apartament 3 camere, central, mobilat, utilat, 180 Euro. Telefon 0744.607.072; 0722.135.994. (28230)

Primesc fete în gazdă, clădire nouă, zona UTA. Telefon 0722.348.103. (Ag. UTA, 1112)

(Continuare în pagina 19)

(Urmare din pagina 18)

Închiriez apartamente de lux, central, toate utilitățile. Telefon 0744.607.072; 0722.135.994. (28230)

Închiriez SPAȚIU COMERCIAL, 30 mp, central, Alfa. Telefon 0744.666.195. (28214)

Închiriez SPAȚII PRODUCȚIE în municipiu și județ. Telefon 0741.017.601, 0788.351.083. (28272)

Închiriez (ofer) SPAȚIU ULTRACENTRAL 20 mp, amenajat. Telefon 0741.274.405. (28681)

Închiriez SPAȚIU, 90 mp, str. Lucian Blaga, amenajat. Telefon 289253. (28696)

Închiriez (ofer) 2 camere și antreu, suprafața 86 mp, ideal birouri; Vasile Milea (între Tribunal și Primărie). Telefon 0723.528.658. (28671)

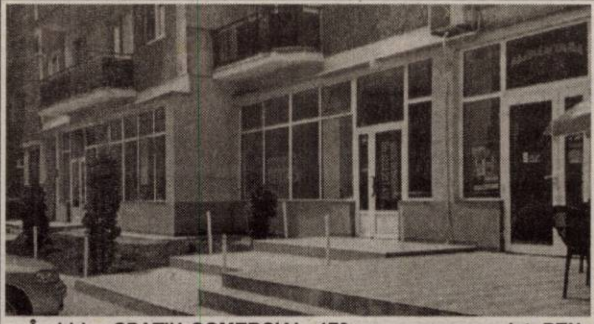

Închiriez SPAȚIU COMERCIAL, 170 mp, superamenajat, PENTRU ORICE DOMENIU DE ACTIVITATE, cu posibilitatea ca spațiul să fie împărțit în două părți. Telefon 0722.227.450. (28540, 41)

Închiriez pe termen lung, apartament pentru cabinet medical. Telefon 0744.759.392. (28384)

Închiriez (ofer) apartament 1 cameră central, 120 EU, anticipat 3 luni. Telefon 0722.837.714, 0722.709.493. (28386)

Dau în chirie apartament mobilat, 3 camere, Micălaca, 150 EU. Telefon 0723.308.286. (28398)

Dau în chirie casă 2 camere, mobilată, Vlaicu, 150 EU. Telefon 0723.308.286, 338544. (28398)

Doresc să închiriez garsonieră sau apartament 2-3 camere. Telefon 0723.308.286, 338544. (28398)

Dau în chirie apartament 3 camere nemobilat, D. Gherea (pretabil firmă). Telefon 0723.308.286. (28398)

Dau în chirie apartament 2 camere, Lacului, Milea, Podgoria. Telefon 0723.308.286. (28398)

Caut să închiriez apartament 2-3 camere, Vlaicu, Micălaca, central. Telefon 0726.289.694; 253428. (28400)

Ofer spre închiriere 2 garaje, central. Informații telefon 0744.784.568. (28406)

Dau în chirie (variante) 125 ha pănt arabil. Telefon 0744.775.121. (28424)

Dau în chirie SPAȚIU lângă PIAȚA FORTUNA. Telefon 0257-229348, 0744.964.850. (28489)

Închiriez SPAȚIU CENTRAL (Casa cu lacăt), 160 mp, amenajat (termopan, gresie, centrală proprie, alarmă), 6 Euro/mp. Telefon 0722.226.333. (28501)

Ofer spre închiriere apartament 2 camere, mobilat, utilat, Podgoria, preț 150 Euro/lună. Telefon 255393; 0724.347.972; 0744.315.889. (28555)

Închiriez apartament 2 camere, ultracentral, mobilat și utilat, 250 Euro/lună. Telefon 0722.388.176. (28619)

Închiriez cameră în Stațiunea Moneasa. Telefon 0259-455222, 0744.160.499. (27941)

Închiriez apartament 2 camere mobilat, contorizat, repartitoare, cablu, interfon, renovat recent, parter, vizavi stația Miorița. Telefon 262466. (28587)

Primesc în gazdă 1-2 fete. Telefon 246428 după ora 13. (28572)

Caut să închiriez apartament 2-3 camere. Telefon 253428. (28468)

Primesc o elevă în gazdă, Romanilor. Telefon 283807. (28649)

Ofer SPAȚIU AMENAJAT, Coșbuc. Telefon 0723.546.359; 257443. (28672)

Închiriez SPAȚIU COMERCIAL demisol, Bd. Revoluției, suprafața 20-150 mp, amenajat. Telefon 0722.655.324. (28721)

Închiriez apartament 2-3 camere, central, și garaj, prețuri negociabile. Telefon 0727.982.469. (28742)

Închiriez SPAȚIU 180 mp, str. Miorița, bl. 185, chirie 3 Eu/ mp, negociabil. Informații telefon 0744.788.105. (UTA, 1135)

Închiriez (vând) BRUTĂRIE-ȘIRIA. Telefon 0741.250.912. (28780)

PIERDERI

AIG LIFE Asigurări România SA Agenția Arad, declară nule următoarele serii cereri de asigurare: 291569, 291577, 291590, 291595, 299935, 299936, 299948, 299996. (29625)

Pierdut legitimație transport gratuit eliberată de CTP Arad, pe numele Kiss Iuliana. O declar nulă. (28614)

Pierdut legitimație transport gratuit eliberată de CTP Arad, pe numele Jurcă Doriana. O declar nulă. (28610)

Pierdut registru special casă de marcat Optima CR500 M seria 1001082, aparținând SC PROFIPET COM SRL. Îl declar nul. (28683)

✝ DECESE ✝

Anunțurile de deces se publică gratuit!

După o scurtă dar grea boală, a plecat pentru totdeauna tatăl și bunicul nostru

DON IOAN,

în vârstă de 75 de ani.

Înmormântarea va avea loc azi, 25 august, ora 13, din str. 6 Vânători nr. 100. Dumnezeu să-l odihnească! Familia.

Cu durere în suflet anunț încetarea din viață, la vârsta de 60 ani, după o lungă și grea suferință, a soțului,

NAGY NICOLAE.

Înmormântarea va avea loc vineri, 26 august, la cimitirul din CUGIR. Soția îndoliată.

Cu profundă durere anunțăm decesul scumpului nostru tată,

VALER DOMȘA.

Un pios omagiu și recunoștință veșnică pentru cel care ne-a călăuzit și îndrumat în viață. Dumnezeu să te odihnească! Slujba de înhumare are loc vineri, 26 august 2005, ora 14, la Capela Cimitirului Eternitatea, unde este depus. VALERIU și GHEORGHE DOMȘA cu familiile.

Cu durere în suflet anunțăm trecerea în neființă a văduvei

MUNTEAN FLOARE

născută în Șiclău, în vârstă de 89 ani, mamă, soacră, bunică și străbunică. Înmormântarea va avea loc azi, 25.08.2005, ora 14, de la domiciliu din str. Dâmboviței, nr. 25, la Cimitirul Eternitatea (UTA). Familia îndoliată.

Cu adâncă durere în suflet, fiica DANA cu prietenul CRISTIAN, anunță încetarea din viață, a celui care a fost

MIHUȚA AUREL VOICU,

un tată și un prieten deosebit. Înmormântarea va avea loc azi, 25.08.2005, ora 15, din Calea Radnei, nr. 210 Micălaca, la Cimitirul din Micălaca. Odihnească-se în pace!

Cu adâncă durere anunț că a încetat din viață, după o grea suferință, soțul și unchiul nostru,

DARAGIU IOAN,

în vârstă de 87 ani.

Înmormântarea va avea loc vineri, ora 14, de la Capela Cimitirului Grădiște. Odihnească-se în pace! Soția îndurerată.

✝ CONDOLEANȚE ✝

COLEGIUL MEDICILOR ARAD este alături de domnul doctor GHEORGHE DOMȘA în grele momente pricinuite de pierderea tatălui său. Sincere condoleanțe familiei îndoliate! Dumnezeu să-l odihnească în pace și liniște!

Suntem alături de colega noastră DANIELA MIHUȚA, în marea durere pricinuită de pierderea tatălui și îi transmitem condoleanțe. Colegii de la Primărie. (28652)

Colectivul Casei de Asigurări de Sănătate Arad, este alături de domnul președinte, director general, dr. GHEORGHE DOMȘA, în marea durere pricinuită de despărțirea de tatăl său drag. Dumnezeu să-l odihnească în pace! (28675)

Sincere condoleanțe pentru dr. GHEORGHE DOMȘA la decesul tatălui său. Familia dr. PRECUP. (28677)

Sincere condoleanțe pentru dr. GHEORGHE DOMȘA la decesul tatălui său. Familia dr. GRADA. (28676)

Suntem alături de dr. DOMȘA GHEORGHE și familia sa în durerea pricinuită de pierderea tatălui. Dumnezeu să-l ierte și să-l odihnească în pace! Sincere condoleanțe din partea colectivului Spitalului Clinic de Obstetrică-Ginecologie „Dr. SALVATOR VUIA" Arad. (28790)

Locatarii blocului 14 A din str. Ineului, sunt alături de familia MIHUȚA, în greaua pierdere a celui ce a fost

VOICU MIHUȚA

un vecin și om deosebit. (28685)

Un ultim și pios omagiu pentru cel ce a fost

VALER DOMȘA.

Cu durere și compasiune suntem alături de familia îndoliată. ANA și HORIA MANOLIU. (28717)

Cu durere în suflet, ne luăm rămas bun de la bunicul nostru drag

VALER DOMȘA.

Dumnezeu să te odihnească în pace, alături de bunica. Nepoții - ILINCA, LIVIU și VLĂDUȚ. (28717)

În aceste clipe de adâncă durere suntem alături și transmitem sincere condoleanțe familiei d-lui director inginer DOMȘA VALERIU la decesul tatălui. Colectivul Brutăriei Rusu Șirianu. (28718)

Ne exprimăm întreaga compasiune d-lui director ing. DOMȘA VALERIU cu familia, la trecerea în neființă a tatălui. Colectivul Brutăriei Sucursala Vladimirescu. (28719)

Suntem alături de patronul societății DOWER, ing. DOMȘA VALERIU cu familia și-i împărtășim durerea pricinuită de decesul tatălui

DOMȘA VALER.

Dumnezeu să-l odihnească! Colectivul TESA. (28720)

Regretăm pierderea fulgerătoare a verișorului nostru

INCICAȘ GHEORGHE.

Nu te vom uita niciodată. Verișorii, INCICAȘ IOAN și AUREL cu familiile. (Ag. Criș, 410)

Cu durere în suflet ne luăm rămas bun de la iubitul nostru frate, cumnat și unchi

MIHUȚA AUREL VOICU.

Dumnezeu să-l odihnească în pace! Familia MIHUȚA TIBERIU și familia MIHUȚA CĂLIN. (28739)

Mulțumim tuturor celor care au fost alături de noi la marea durere pricinuită de decesul celui care a fost fiu, soț și tată iubitor

ȘERB SORIN.

Familia îndoliată. Odihnească-se în pace! (28740)

Cu nemărginită durere ne luăm un ultim rămas bun de la bunul nostru vecin

MOȚ PETRU.

Sincere condoleanțe familiei îndoliate. Locatarii bloc B, Colonia UTA. (28749)

Suntem alături de ginerele nostru, GIGI DOMȘA, în durerea pricinuită de trecerea în neființă a tatălui,

DOMȘA VALER,

la mai puțin de o lună de la pierderea mamei. Dumnezeu să-i odihnească în pace! MICA și GHIȚĂ ARDELEAN. (28756)

Împărtășim durerea colegului nostru, dr. DOMȘA GHEORGHE, pricinuită de trecerea în neființă a tatălui. Dumnezeu să-l odihnească în pace! Transmitem sincere condoleanțe familiei îndoliate! Familia dr. SANDA și GHEORGHE FURĂU. (28789)

Cu tristețe ne luăm rămas bun de la unchiul nostru,

DARAGIU IOAN,

plecat pentru totdeauna dntre noi. Suntem alături de mătușa noastră în aceste momente grele și îi transmitem sincere condoleanțe! CRISTINA și PETRE RAȚ. (p)

✝ COMEMORĂRI ✝

Cu adâncă durere anunțăm că în 10 septembrie, se împlinesc 7 ani de când moartea nemiloasă l-a luat de lângă noi pe cel care a fost

BĂDĂRĂU DUMITRU.

„Grea e despărțirea/ Tristă-i amintirea/ Lacrimile-mi curg într-una/ Una câte una/ Aș da bani, aș da avere/ Să te scot din tăcere/ Dar cum asta nu se poate/ Te voi plânge pân' la moarte/ Câte zile voi trăi/ Chipul tău cu min' va fi/ În orice clipă, în orice zi". Te plânge soția și copiii. Dumnezeu să te odihnească în pace! Parastasul se ține sâmbătă, 27 august 2005, la Biserica Ortodoxă Podgoria, la ora 12,30. (28420)

Astăzi 25 august, se împlinesc 2 ani de la despărțirea de iubita noastră soție și mamă

BLAJ EMILIA.

Iubita noastră, te-ai dus din astă lume, rupând din sufletele noastre lacrimi și suspine. Tot ce ne-a mai rămas, e chipul tău din fotografie și amintirea veșnic vie. Parastasul de pomenire se va oficia duminică, 28 august 2005, în Biserica Ortodoxă Grădiște, ora 12. Te vom plânge mereu, RADU și OVIDIU. (28602)

Azi se împlinesc 2 ani de când ne-a părăsit pentru totdeauna, cea care a fost

PANTIN GINA.

Dumnezeu să o odihnească în pace! Soțul SAVA, nepotul CLAUDIU și nora ANGELA. (28608)

Cu nemărginită durere, dar nu fără speranța revederii și în același timp cu adâncă recunoștință ce ți-o purtăm în suflet, amintim că s-au scurs 6 ani de când ai plecat mult prea repede dintre noi, scumpa noastră soție, mamă, soacră și bunică

ELENA MARCU.

Deși atât de departe de noi și mult mai aproape de Dumnezeu, îți vom păstra veșnic amintirea în inimile noastre. Familia MARCU. (Ag. UTA, 1128)

Azi se împlinesc 2 ani de când a plecat dintre noi,

HEGER ALEXANDRU VLADIMIR

un soț bun și iubitor, un tată exemplu de viață pentru fiul său GABRIEL. M-ai lăsat cu sufletul împietrit de durere, fără a mai ști ce-i bucuria sau tristețea pe acest pământ. Te vom regreta cât vom trăi. Soția LUCI (PISI) și fiul GABRIEL. Ai fost un om printre oameni. Asta spune totul despre tine. (28701)

✝ SERVICII FUNERARE ✝

IN MEMORIAM "KUKI"
SERVICII FUNERARE COMPLETE
Str. M.Eminescu Nr.4
ÎN CURTE
Tel: 211.929 - 0723.343.964
www.memoriamkuki.com
MAGAZIN DESCHIS LA ORICE ORĂ
OFERĂ
SICRIE
ACCESORII FUNERARE
TOALETAT- ÎMBĂLSĂMAT
CAPELĂ - Capela Demian
COLACI - COLIVĂ
NOU!!! ÎNCHIRIEM CAPAC SICRIU FRIGORIFIC
GRATUIT TRANSPORTUL sicriului la domiciliu în Arad.
REDUCERE 20% la sicriu clienților care fac toate serviciile cu firma.
TRANSPORT intern și internațional LA CELE MAI MICI PREȚURI.
PLATA se poate efectua și după încasarea ajutorului de înmormântare.

SRAC ISO 9001 IQNet CERTIFIED MANAGEMENT SYSTEM
SC NOSFERATUM SRL
Servicii Funerare
tel. 270.437; 0744/554.874
www.nosferatum.ro
Pachete promotionale cu preturi incepand de la 290 RON + TVA
nou
Pachetul cuprinde: sicriu, respete, cruce, igienizat, imbalsamat, transport local.
Reducere 10% pentru pensionari.
+ cosmetizare, incinerari
+ capela cu circuit inchis
+ organizare de parastase
+ coroane, jerbe, aranjamente florale la pret de producator
+ mari reduceri la transportul intern si international
Str.Ghiba Birta nr.26
(lângă Piata M.Viteazu)

RO STYL COMPANY
Servicii Funerare
magazin deschis și noaptea
Arad, Str. M. Eminescu 22
(peste drum de Artex)
tel. 214.422
- Sicrie și accesorii funerare
- Transport funerar cu mașini speciale în țară și străinătate.
GRATUIT: Transportul sicriului la domiciliu în Arad.
REDUCERE 40% LA SICRIU clienților care fac spălat, îmbrăcat, formolizat și transport cu firma noastră.
PLATA ȘI DUPĂ ÎNCASAREA AJUTORULUI DE ÎNMORMÂNTARE

FERESTRE și UȘI PVC cu GEAM TERMOPAN – PROFIL ACTUAL AUSTRIA | JALUZELE VERTICALE ȘI ORIZONTALE
CALITATE AUSTRIACĂ !
LEMN STRATIFICAT CU GEAM TERMOPAN
FERONERIE AUSTRIA! Plata în RATE !
s.c. PLASTOTHERM s.r.l. Arad
Str. L. Blaga, nr. 23. Tel./Fax. 0257.211.272; 0722.677.100
(c.1058/2005)

Magazinele BENDEA

VÃ OFERÃ

Instalații sanitare
Gresie Faianță
Aparate electrocasnice
Toată gama de instalații sanitare,
Materiale de construcții, scule
Materiale pentru amenajări interioare

Cazane Imergaz turbo 24 kw	20.400.000 lei
Maşină Spălat Arctic 800 rotații/min.	9.500.000 lei
Aparat Aer Condiționat 9000 BTU	8.500.000 lei
Televizor LG 51 cm	5.750.000 lei
Aspirator Clartronic	1.170.000 lei
Cuptor cu microunde	2.250.000 lei
Călcător	525.000 lei
Storcător de fructe	440.000 lei
Robot de bucătărie	750.000 lei

OFERTÃ SPECIALÃ
GRESIE ȘI FAIANȚĂ calitatea I-a
diferite culori la numai 178.000 lei/mp (TVA inclus)

Gresie și Faianță SANEX CELE MAI MICI PREȚURI

Toate produsele se comercializează şi cu plata în rate

ARAD,
B-DUL REVOLUȚIEI nr. 26-38
Telefon 231.853

ARAD, STR. PĂDURII
Telefon 228.966

ARAD, STR. L. REBREANU nr. 68
Telefon 250.905

(c.1043/2005)

DACIA
Visele devin realitate
LOGAN
59 Euro rată lunară pentru orice versiune LOGAN

VERBIȚĂ SRL
Arad, Calea A. Vlaicu nr. 282
Tel.: 0257-275.690
Mob.: 0722.259.423

Dacă vrei să trăiești plăcerea de a conduce noua Dacia Logan sau să vezi cum te-ar putea ajuta în afaceri, vino la show-room-ul din Arad, Calea Aurel Vlaicu nr. 282 și încearc-o. Sigur o vei vrea acasă.

Dacia Logan.Alegerea care te avantajează
(c.1037/2005)

S.C. MAXSTILE SRL
ANGAJEAZĂ CONTABIL

producător de mobilier tapițat, societate fondată cu capital privat vest-european

CERINȚE:
- experiență în utilizarea programelor de contabilitate
- cunoștințe operare PC
- seriozitate
- responsabilitate
- disponibilitate
- cunoștințe limba italiană/engleză constituie avantaj

SE OFERĂ
- salariu motivant
- tichete de masă
- decontarea abonamentelor pentru mijlocul de transport
- posibilitatea de a lucra într-un colectiv tânăr și dinamic

CV-urile dvs. sunt așteptate la nr. de fax 0257/278.724 sau la e-mail anig@maxstile.ro

Informații suplimentare se pot obține la telefon 0257/278.702 int. 106 sau la sediul societății noastre din str. Nicolaus Lenau nr. 11 Arad. Vor fi contactate doar persoanele selectate.
(com. 08/2005)

MEGASTIAN
Parchet laminat
clic 7 mm
de la 19,5 RON
TVA inclus

Gresie și Faianță
REDUCERE 10%

Tavane polistiren,
cabine duș și
obiecte sanitare

ARAD,
STR. Andrei Șaguna nr. 97A,
TEL/FAX: 285.157

la aprox. 200 m de Poliția Rutieră
(6789337)

S.C. BULDING S.R.L.
ANGAJEAZĂ ARTIȘTI PLASTICI

Persoanele interesate vor depune CV la sediul societății din Arad, str. Patria nr.14, sau prin fax la nr. 0257/280.701.
(COM./08.2005)

Spații frigorifice
Societate comercială
ÎNCHIRIAZĂ
SPAȚII FRIGORIFICE
noi și
BIROURI
Tel.: 0722-301.812
(6789342)

Primăria comunei Șicula și Consiliul local Șicula
ORGANIZEAZĂ
în 28 august 2005
ÎNTÂLNIRE
cu
„Fiii satului"
(com. 2909/2005)

PIASTRELLE
Pasiune pentru detaliu

Prezentați acest cupon în oricare din magazinele PIASTRELLE și aveți
5% DISCOUNT

Arad: Calea Timișoarei nr.50/ 0257 287 630; Calea Radnei nr. 198-200/ 0257 369 133; **Timișoara**: Str. Simion Bărnuțiu bl.11/ 0256 287 556 Str. Iuliu Maniu nr.47/ 0256 245 839; **Lugoj**: Str.Timișorii nr. 90/ 0256 355 407
(c.1119/2005)

MAGAZINELE DE MOBILÃ LIA ARDELEAN
VÃ OFERÃ
o gamã variată de
mobilier

PRODUSELE SE COMERCIALIZEAZĂ ŞI CU PLATA ÎN RATE PRIN PUNCTELE DE VÂNZARE

ARAD,
CASA DE CULTURĂ A SINDICATELOR
(ÎN PĂDURICE)

ASIGURÃM TRANSPORTUL

ARAD,
PIAȚA GĂRII, BL. I
(FOSTUL AUTO MOTO)
(C.1203/2005)

ALPIN c
ECHIPAMENTE DE PROTECȚIE și LUCRU

• mănuși protecție • ochelari • căști protecție și viziere • antifoane • aparate de respirație Dräger • costume speciale • material de avertizare și delimitare • centuri de siguranță și accesorii • truse prim ajutor - truse A.D.R. • stingătoare • îmbrăcăminte impermeabilă • încălțăminte de siguranță • echipament de protecție electroizolant • consultanță de specialitate

Producție și inscripționare echipament de lucru, echipament sportiv, militar, tricouri, șepci

Str. VASILE ALECSANDRI nr. 9
tel.: 0257 - 214.620, tel/fax: 0257 - 284.736
mobil: 0744.774.502, 0723.285.350
www.alpin-c.ro
(c. 1181/2005)

SANPAOLO IMI BANK
SANPAOLO
CREDITE PERSONALE
Perioada de creditare până la 15 ANI
Destinația creditului
NU TREBUIE JUSTIFICATĂ
față de Bancă
Informații suplimentare
ARAD, B-dul Revoluției, Nr. 88
TELEFON: 0257/308.205

ADEVĂRUL
Cotidian independent Arad

ASTRA
ASTRA VAGOANE CĂLĂTORI
Singurul producător de confort din domeniu
Str. Petru Rareș 1-3
Tel: 233.651 Fax: 258.168
e-mail:
astra.calatori@astrac.rdsar.ro

24 pagini + Supliment TV | VINERI, 26 AUGUST 2005 | 70 bani (7.000 lei)
Anul XVII, nr. 4606 | E-mail: adevarul@arad.ro; adv.pub@arad.ro | http://adevarul.arad.ro
Publicație auditată de BRAT
Tiraj mediu zilnic vândut: 27'845

Gheorghe Seculici trebuia să „pice“!

Mircea Dorgoșan

Așadar, mult trâmbițata remaniere de guvern a trecut aproape neobservată, ea nefiind în final decât o simplă ***rotire de cadre în cel mai pur stil pecerist.*** Adică, de la cel mai înalt nivel de partid s-a decis: ăla va fi schimbat cu celălalt, chiar dacă nu e mai bun, dar, oricum este ceva mai curat și mai puțin uzat public. Asta este și nu are nimeni ce comenta! S-a zis atunci - și s-a zis și acum. Și nimeni n-a comentat, în afară de unul singur. De fapt de una, pe numele ei Norica Nicolai, senator PNL care s-a ridicat împotriva numirii Ancăi Boagiu ca ministru. Evident, fără folos, totul fiind din timp și ca lumea (!) bătut în cuie undeva foarte sus!

De fapt, altfel zis totul n-a fost decât o (nouă) încercare a premierului și a Alianței de a mai drege busuiocul. Respectiv, de a-și mai cosmetiza puțin imaginea cam șifonată după disputele politice care parcă nu se mai termină. Din păcate, însă, ceea ce nu merge în Coaliție se datorează nu atât partenerilor ocazionali de guvernare - UDMR și Partidul Conservator - arătați prea adesea cu degetul drept țapi ispășitori - cât motorului principal, mai exact Alianței PNL-PD, cea care dă tonul și care reprezintă, de fapt, osatura actualei Puteri. Din motive cunoscute: ***eterna luptă pentru Putere și pentru foloase.*** Pentru partid și pentru fiecare în parte. Ceea ce nu ar fi de condamnat prea tare - la urma urmelor aceasta este politica! - ***dacă treaba aceasta nu le-ar acapara aproape tot timpul aleșilor noștri și îndeosebi Guvernului*** care ar avea și are de făcut și de îndreptat în această perioadă o mie și unu de lucruri! Dar cum să faci așa ceva când tu, toată ziua, bună ziua, o ții numai într-o gâlceavă cu Opoziția, dar - ceea ce este mai rău! și cu proprii parteneri?!

(Continuare în pagina 6) ☛

Vameși la frontiera penalului! (II)

Lui Traian Brândușe, șeful Brigăzii de Supraveghere și Control Vamal Arad i-a „expirat” funcția printr-un ordin venit în urmă cu câteva zile ● Directorul Direcției Regionale Vamale Arad, Relu Mateuț nu neagă existența luptelor interne pentru putere, spunând: „Ca oriunde!”

Foto: Șt. Matyaș

În urmă cu o săptămână, vineri,

„Adevărul” publica dezvăluiri referitoare la afacerea Falcotrade, în urma căreia statul român, s-a descoperit acest lucru în anul 2005, a fost prejudiciat cu peste 200 de miliarde de lei din cauza unor acte ale mai multor lucrători vamali - a se înțelege și membri din conducerea Vămii Arad, de la București și din județul nostru -, acte care acum sunt cercetate de către Parchetul și Poliția din Arad. Nu mai puțin de 33 de vameși fac obiectul cercetărilor organelor abilitate. Înainte însă de a continua cele începute săptămâna trecută, trebuie să facem un rezumat al celor apărutee până în acest moment în „Adevărul”.

A. Olteanu

(Continuare în pagina 8) ☛

Boom imobiliar în Arad

Milioane de euro pentru construirea de cartiere rezidențiale

• Noile ansambluri înlocuiesc blocurile ceaușiste

Construcțiile - un sector al economiei care în ultimii ani a cunoscut o dezvoltare spectaculoasă. Chiar dacă nu poate concura cu industria, unde sunt investite sume mai mari de bani și care oferă mai multe locuri de muncă, investițiile din construcții nu pot fi neglijate. Deși costurile materialelor de construcții au tot crescut iar tarifele la utilități de asemenea, ceea ce a făcut ca firmele de construcții să-și ajusteze și ele în sus prețurile, piața construcțiilor nu a fost afectată. O demonstrează faptul că se construiește în continuare, iar construcțiile sunt un semn de bunăstare.

Gerlinde Knap

(Continuare în pagina 7) ☛

După al cincilea potop

Apa băltește peste toată agoniseala de-o viață.

Fiecare picătură de ploaie ce se abate asupra Aradului este resimțită îndeosebi de locuitorii cartierelor Gai și Bujac, unde pânza freatică extrem de ridicată favorizează infiltrarea apei în pivnițele și chiar în locuințele oamenilor. Chiar dacă problemele acestea există de ani de zile din cauza lipsei canalizării pluviale, oamenii spun că un an mai rău ca acesta nu au mai trăit. Sunt la capătul răbdărilor și al puterilor. Din primăvară asupra gospodăriilor lor s-au abătut cinci inundații. Nu mai știu ce să facă. Casele nu au preț, fiind situate într-o zonă defavorizată, altă variantă de a se muta nu au, așa că bieților oameni nu le mai rămâne decât să se roage lui Dumnezeu să nu mai trimită ploi și eventual, să spere că promisiunile autorităților privind introducerea sistemului de canalizare se vor realiza ... cândva.

Madiana Popescu
Foto: Margareta Szegö

(Continuare în pagina 4) ☛

ABONEAZĂ-TE la
ADEVĂRUL
PENTRU CA TU SĂ FII BINE INFORMAT!
Abonamente se pot face atât la factorii poștali, cât și la oficiile poștale din fiecare localitate.
Prețul abonamentului este de 100.000 lei/ 10 lei noi

Internet prin INTERNEXT
Acces liber, fără parolă!
Trafic nelimitat!
0870-22-1234
Tarife fără TVA:
8-20.....0,0290 euro/min
20-8.....0,0198 euro/min
info: 0257-28.53.53 www.inext.ro
(c.1178/2005)

- centrale termice
- instalatii solare
- pompe de caldura
- incalzire in pardosea
- executie instalatii
centrale termice germane
siguranta, fiabilitate, calitate
Vaillant
cea mai buna caldura
Alexa Total Instal
distribuitor si service autorizat
Arad, Str. Plevnei nr. 2
tel. 284.940, 0744.626388
0722.333544, 0788.002829
Saunier Duval
centrala termica turbo 24 kw 2.095 lei
acordam credite din magazin in 60 de rate
(c. 1188/2005)

ALGLASS plus
Str. Rosiori nr. 26, tel: 272812, tel./fax: 289053
TAMPLARIE DIN ALUMINIU SI PVC
Calitate germana preturi romanesti
NU ARUNCA BANII PE ALTA FEREASTRA!
ALGLASS plus
Str. Rosiori nr. 26, tel: 272812, tel./fax: 289053
(c.980/2004)

Meditația zilei

„Eroul se cunoaște la război, înțeleptul la mânie, iar prietenul la nevoie."

(J. W. Goethe)

Calendar

Vineri
26 august

Astăzi, Soarele răsare la ora 6,31 și apune la ora 20,03 minute. Au trecut 237 de zile din acest an. Au mai rămas 128 de zile până în 2006.

Praznicul zilei: Biserica ortodoxă: Sf. Mc. Adrian și Natalia și Atic; **Biserica greco-catolică:** Adrian și Natalia; **Biserica catolică**: Cezar de Arles

A venit barza

Marian Maya-Anamaria, Ilea Andrei, Mihai Antoniu-Iulian, Zîză Andreea, Grigor Maria, Andraș, Andraș Daciana-Amilia

Au plecat dintre noi

✝ **Taragiu Ion (1918)**

Comenzi taxi

- ALFA PLUS 949; 349.349
- TAXI ALFA 945; 22.88.88; 25.25.26; 0723-200.301; 0745-50.60.70
- TAXI ARAD 940; 0722-755.440; 0740-252101
- STAR 212.222; 0722-361.011; 0745-645.645
- FAVORIT 280.000; 281.111; 0740-083.333; 0724-409.992
- EUROPA 275.555; 0723-677.555; 0744-828.163
- VALI DIESEL 280.705; 280.100
- MIRCO MILI 230.530; 230.730; 0740-152.828; 0723-062.366
- DELMAR 229.220
- TAXI VERBIȚĂ 0726.336.969; 0741.200.300; 944

„Adevărul" vă ascultă

La telefonul dimineții, 280.944, între orele 9,00-12,00

☎ **German, fără acte!** Un cetățean a găsit pe stradă un portmoneu, care conține o serie de acte de identitate pe numele **Brauer Thomas,** domiciliat în Germania. Păgubașul își poate ridica documentele de la sediul redacției „Adevărul", între orele 9,00-12,00, telefon 280.944.

☎ **Unde putem face donații?** Mai mulți arădeni întreabă unde pot face donații pentru cei nevoiași. Actualmente, Crucea Roșie Arad, unde se colectează donații de la populație, își are sediul pe strada Lucian Blaga, numărul 8, telefon 281.625

Iudita Cuvineanu, director la Crucea Roșie Arad spune că doritorii pot dona bani, alimente, materiale de construcții etc.

Redactor de serviciu,
Cosmin Trif

La telefonul după-amiezii, 280003, între orele 15,00 - 18,00

Cimitirul Pomenirea - inundat. Voichița Varga (de pe strada Aleea Azuga) se plânge: **„Frecventez, din nefericire, cimitirul Pomenirea, și sunt extrem de nemulțumită de modul în care este luat în seamă acest loc de trist pelerinaj. Ploile din ultima vreme au transformat perimetrul cimitirului într-un loc îmbibat cu apă. În unele locuri, în special în față și zona unde s-a refăcut Monumentul Eroilor, s-a format o baltă de dimensiuni apreciabile, de pe care numai niște gâște mai lipsesc. Oare chiar nu se poate face ceva? Apa aceea nu se poate drena? Plătim atâția bani, pentru atâtea lucruri pe care nu apucăm să le vedem înfăptuite în orașul acesta, încât cred eu că am merita măcar minimul de respect, din partea autorităților, de a ne da posibilitatea să ne plângem morții așa cum se cade!"**

Redactor de serviciu, Eugenia Pantea

Rețeta zilei

Prăjitură cu caise și răzătură de lămâie

Ai nevoie de: 500 g caise, 13 linguri zahăr, 13 linguri făină, 1 lămâie, 1 plic zahăr vanilat, 4 linguri apă călduță, 1/2 linguriță bicarbonat (sau praf de copt), 4 linguri ulei, 4 ouă.

Cum procedezi: Cureți caisele, le speli și le lași să se scurgă într-o strecurătoare. Bați bine cele 4 albușuri cu zahărul, ca pentru bezea. Adaugi apă caldă și continui bătutul. Pui apoi pe rând bicarbonatul stins cu zeamă de lămâie, gălbenușurile, uleiul, coaja rasă de lămâie (nu uita, spală bine lămâia înainte!), vanilia și la sfârșit făina. Ungi cu ulei o tavă, o tapetezi cu făină, torni compoziția, așezi fructele bine scurse și coci prăjitura la cuptorul încins în prealabil circa 45 de minute. Când e gata prăjitura, o presari cu zahăr pudră și o tai bucăți.

CINEMATOGRAFE

DACIA: Ocolul Pământului în 80 de zile (premieră S.U.A.): 11; 13,30;16; 18,30; 21,00

Meteo

Foto: St. Matyas

Vremea va fi ușor instabilă. Cerul va fi temporar noros. Vântul va sufla slab la moderat din sector vestic. Dimineața, izolat se va semnala ceață pe văi.

Temp. max.: 24 la 27° C
Temp. min.: 12 la 15° C

Cur$ul valutar

VALORI ÎNREGISTRATE IERI, 25 AUGUST 2005

Denumirea valutei	BNR	BCR		BRD		SAN PAOLO IMI BANK		Banca Românească		Banca Romexterra		Alpha Bank		Casa Schimb Luxor	
		C	V	C	V	C	V	C	V	C	V	C	V	C	V
Euro	3,50	3,45	3,54	3,46	3,55	3,40	3,53	3,46	3,53	3,45	3,57	3,44	3,53	3,47	3,49
Dolar S.U.A.	2,85	2,82	2,92	2,83	2,92	2,70	2,89	2,81	2,87	2,82	2,93	2,80	2,89	2,83	2,86
Forint	0,0142	0,0130	0,0150	0,0135	0,0147	0,0130	0,0150	-	-	0,0139	0,0147	-	-	0,0141	0,0144

ADEVĂRUL
Cotidian independent Arad

Editor: S.C. ADEVĂRUL Arad S.R.L.
COD FISCAL R 1681938 ● COD SICOMEX 19.604 ● CERTIFICAT J 02/1886 / 31 X 1991 ● COD SIRUES 020956601 ● ISSN 1220-7489

Consiliul de administrație: președinte - **MIRCEA DORGOȘAN,** telefon 281802, 280625; **vicepreședinte - MIRCEA CONTRAȘ,** telefon 280854; **membri: LIZICA MIHUȚ**, telefon 280070, **ȘTEFAN TABUIA,** telefon 280854, **MIRCEA ȚÎȘCĂ**, telefon 280904.

Colegiul de redacție: **ȘTEFAN TABUIA** (redactor-șef), telefon **280854; MARCEL CANCIU** (șef secție foto), telefon **281701; ALEXANDRU CHEBELEU** (șef secție sport), telefon **281701; GABRIELA GROZA** (secretar general de redacție), telefon **280854; VASILE FILIP** (șef secție cultură-învățământ-tineret), telefon **280003; IOAN IERCAN** (șef secție politică), telefon **280943; TRISTAN MIHUȚA** (șef secție probleme sociale - investigații), telefon **281855; DORU SAVA** (șef secție economic), telefon **281738; NICOLAE OPREAN** (șef secție actualități), telefon **280003; MIRCEA ȚÎȘCĂ** (șef secție publicitate), telefon **280904; MIRCEA CONTRAȘ** (vicepreședinte al consiliului de administrație), telefon **280854; MIRCEA DORGOȘAN** (președinte al Consiliului de administrație), telefon **281802, 280625.**

Redacția și administrația: 310130 Arad, Bd. Revoluției nr. 81. Telefoane: SECRETARIAT - 281802, fax 280655, 280625; ADMINISTRAȚIE - CONTABILITATE - 281797; MICA PUBLICITATE - 210775; MAREA PUBLICITATE - 280904; DIFUZARE - 280318; CLUBUL PRESEI - 280989.

Tiparul executat la S.C. MEDIAGRAF S.A. ARAD, str. Feleacului F.N., telefon 250902, fax 250920

Adresa Internet http://adevarul.arad.ro

Horoscop

Vineri, 26 august

Berbec (21.03-20.04). Astăzi sunteți prinși într-un angrenaj de treburi casnice.

Taur (21.04-20.05). Sunteți tensionat și îi faceți și pe cei din jur să simtă același lucru.

Gemeni (21.05-20.06). Ați fost cam ghinioniști în ultimul timp, însă de astăzi este momentul să luați taurul de coarne.

Rac (21.06.-22.07). Situația este delicată în domeniul profesional.

Leu (23.07-22.08). Vă preocupă domenii care alteori vă lăsau indiferenți.

Fecioara (23.08-22.09). Vă bate gândul să urmați un curs de parapsihologie sau astrologie.

Balanța (23.09-22.10). Mici bucurii vă fac ziua de astăzi pitorească și plină de farmec.

Scorpion (23.10-21.11). Sunteți tentați de o persoană care vă atrage, însă aveți grijă, s-ar putea să dați pasărea din mână pe cioara de pe gard.

Săgetător (22.11-21.12). Vă simțiți obosiți și parcă sunteți din ce în ce mai aglomerați.

Capricorn (22.12-19.01). Un prieten a suferit o decepție sentimentală și vă implicați cu totul în această problemă.

Vărsător (20.01-20.02). Nu aveți puterea de a discerne și apelați la sfatul unui membru al familiei.

Pești (21.02-20.03). Primiți o veste care înseamnă foarte mult pentru dvs.

Reclamații privind difuzarea ziarului se pot face la telefonul 281.797, între orele 9-16.

Utilitare

PRIMĂRIA MUNICIPIULUI

Program de relații cu publicul (camera 5) luni-vineri între orele 8-20. Tel. 284.744, tel. centrală 281.850.

PIEȚE, TÂRGURI

Astăzi este zi de piață la Ineu, Lipova, Covăsânț, Mișca, Moneasa, Șepreuș, Șimand, Vladimirescu, Șeitin. Tot astăzi se organizează târguri săptămânale la Ineu, Șepreuș, Șimand.

FARMACII DE SERVICIU

- Farmacia **REMEDIUM** Arad, B-dul Revoluției nr. 52-54. Program luni-vineri: 7,30-20,00; sâmbătă 8,00-14,00. Telefon 233.195. Eliberează medicamente compensate și gratuite..
- Farmacia **„OMNIAFARM"**, Calea Aurel Vlaicu, Bl. Z28, cu program zilnic de la orele 8,00-22,00. Telefon 271.724. Eliberează rețete gratuite și compensate.
- **Spitalul Clinic Județean Arad** are un nou număr de telefon: 220000; 220001; 220002; 220003

URGENȚE STOMATOLOGICE

- Urgențe stomatologice în sistem privat. B-dul Revoluției nr. 62, zilnic 8-12; 14-20, sâmbătă 9-12. Telefon: 256665.
- Asigură Cabinetul din str. Crișan (în spate la Gionelli)

UROLOGIE

Cabinet urologie (în clădirea Policlinicii Municipale). Program zilnic, inclusiv sâmbăta, între orele 9-12, telefon 213036.

OFTALMOLOGIE

Cabinet Dr. Țurlea Magdalena, medic primar oftalmolog, oferă consultații oftalmologice, prescriere și prelucrare computerizată de ochelari, lentile de contact, ochelari de soare etc. Str. Miron Costin, bl. 9 (lângă „Casa Albă"), tel. 253.523.

- **POLICLINICA DR. TURCIN**: zilnic, orele 8-20. Telefon 285510, 250332. Cabinete: cardiologie, interne, chirurgie, chirurgie plastică, boli infecțioase, ginecologie, ORL, oftalmologie, neuropsihiatrie, ecografie, medicina muncii, fizioterapie, fișe auto/port armă.

DISPENSAR VETERINAR

Dispensarul veterinar din Aradul Nou efectuează zilnic, orele 8-16 (sâmbăta 8-12 și duminica) examen trichineloscopic, vaccinări antirabice și sterilizări câini-pisici, însămânțări artificiale. Telefon 287.298.

Dispensar veterinar din Curtici: examen trichineloscopic, vaccinări, tratamente, consultații, la toate speciile de animale. Telefon 464.145

ÎNTRERUPERI CURENT

Vineri, 26 august: h 9,00-14,00: Micălaca Bl. 531, 532, 538

În județ: 14-19: Nădab - total

CITIRE APOMETRE

Vineri, 26 august: Partizanilor, Gelu, Odobescu, Buciumului, G. Tocilescu, Romanței, Păpădiei, Vărădiei, Someșului, Câmpul Florilor, Trenului, Abatorului, Latină, Biruinței, Venus, I. Rațiu, Clujului fără soț, Condurașilor, Cuza Vodă, Malul Mureșului, Ghica Vodă, Calvin, C. Gergely, E. Teodoroiu, P-ța Pompierilor, Transilvaniei, Sinaia, Șincai, Episcopiei, O. Goga, I. L. Caragiale, Horia, Cloșca, T. Ceontea (Marinarilor), P-ța Mică, O. Băncilă, A. Vlad (Răchitei), V. Milea, I. Vidu, Călugăreni, Andreescu, Dragalina, 1 Decembrie 1918 (Târnavelor), P-ța Bibics Margareta (P-ța Liceului), Gh. Lazăr, Tribunul Dobra, P-ța Plevnei

ADMINISTRAȚIA FINANȚELOR PUBLICE

Administrația Finanțelor Publice a municipiului Arad: Asistență contribuabili - telefon 280.633, 280.733, int. 198 (persoane fizice) și 129 (persoane juridice) int. 166 (relații publice) între orele 8,00-16,00. Informații suplimentare la www.finantearad.ro

ÎNREGISTRĂRI ÎN CAZ DE DECES

Biroul de Stare Civilă - decese face înregistrări după următorul program: sâmbătă și duminică, între orele 9,00-11,00. Tel. 281.850.

TELEFOANE DE URGENȚĂ

APEL UNIC DE URGENȚĂ: 112

POMPIERI; AMBULANȚĂ ARAD 112

POLIȚIE: 955

S. C. DISTRIGAZ-NORD S. A. TÂRGU MUREȘ

Sucursala de Distribuție a Gazelor Naturale Arad, Dispeceratul permanent - telefon 218.928; 256.928

DERANJAMENTE CURENT ELECTRIC

Tel. 235.991

VERIFICARE METROLOGICĂ ȘI REPARAȚII CONTOARE APĂ: 255.274; 0723-343.976

S. C. SALUBRITATE S. A. ARAD

Dispecerat între orele 7,00-19,00. La telefonul: 280.873.

INFORMAȚII CFR 231.777

PROTECȚIA CONSUMATORULUI

B-dul Revoluției, nr. 50. Telefon: 257.049

DIRECȚIA DE SĂNĂTATE PUBLICĂ - servicul de permanență: 254.438

GARDA FINANCIARĂ: B-dul Revoluției nr. 79, telefon: 280.971

INSPECTORATUL TERITORIAL DE MUNCĂ ARAD

Str. Episcopiei nr. 11-13, tel.: 211.762, 211.862, 257.251

AGENȚIA JUDEȚEANĂ PENTRU OCUPAREA FORȚEI DE MUNCĂ

Str. Călugăreni nr. 1A, telefon 281998, 214551, 0357.412.500

CORPUL GARDIENILOR PUBLICI tel.: 280.557

POLARIS M HOLDING
www.polaris.ro
office@polaris.ro
www.polaris.ro
Împreună pentru un oras curat!

La a treia tranșă de recalculare

Doar 38% dintre arădeni primesc pensii mai mari

De curând, angajații Casei Județene de Pensii Arad au finalizat recalcularea tranșei a treia de dosare, depuse de cei pensionați între anii 1991 - 1996. Din totalul de 24497 de dosare câte au fost operate, nu s-au înregistrat creșteri decât pentru 8000, ceea ce reprezintă aproximativ 38%. Trebuie menționat că rezultatul acesta este mai mic cu câteva procente decât cele din etapele anterioare, când la peste 40% dintre pensionari au rezultat pensii mai mari. Prin urmare, 60% din cele peste 24000 de dosare recalculate au rămas cu același nivel al pensiei. **„Pentru această tranșă, o singură persoană a înregistrat o creștere maximă de 611 lei noi (6,1 milioane lei vechi), creșterea minimă fiind de 0,03** lei **noi (30 de lei vechi)"** ne-a informat **Marioara Gozman**, director executiv adjunct al Casei Județene de Pensii Arad. Dacă maximul este mai mare cu aproximativ 500.000 de lei decât la celelalte două tranșe recalculate, minimum de 30 de lei este de aproape trei ori mai mic decât cel înregistrat până acum. **„Dorim să mai precizăm încă o dată că recalcularea nu înseamnă majorarea pensiilor, ci stabilirea după principiul contributivității a tuturor pensiilor din sistemul public, indiferent de anul în care oamenii au ieșit din câmpul muncii"**, mai precizează **Marioara Gozman**. Plata pensiilor recalculate se va face începând cu luna care urmează.

Anca Hălmăgean

Furt la dispensar

Nicolae Șandor, de 19 ani, din Chișineu-Criș nu a intrat pe ușa cabinetului medical aparținând unei doctorițe din Arad pentru a se trata de vreo boală, ci pentru „a da cu jula". Tânărul i-a sustras unei asistente telefonul mobil marca Siemens, pe care l-a vândut cu un milion de lei în Piața Mihai Viteazu din municipiu. Telefonul a fost recuperat și predat părții păgubite, iar infractorul a intrat pe mâna polițiștilor.

C. M.

Cronica măruntă

● Agenții de poliție rutieră au controlat un număr de 634 autovehicole, au aplicat 216 sancțiuni contravenționale pentru încălcarea regulilor de circulație, în valoare totală de 5.977 RON, au reținut 2 certificate de înmatriculare și 4 permise de conducere în vederea suspendării exercițiului dreptului de a conduce.

● Agenții de ordine publică au aplicat 13 sancțiuni contravenționale în valoare totală de 1.430 RON, au aplanat 8 conflicte, au efectuat 12 controale, au fost verificate 5 cărți de imobil, au fost consiliate 4 persoane. Au fost aplicate 232 sancțiuni contravenționale în valoare de 7.602 lei.

● Funcționarii care lucrează la instituțiile statului și care sunt plătiți din banii noștri, ai contribuabililor, par să uite, parcă, din ce în ce mai des, acest lucru. Dacă, în calitate de simplu cetățean, îndrăznești să le adresezi mai mult de o singură întrebare riști să te trezești cu un răspuns de genul „Nu mă mai plictisi". Părerea noastră este că acest gen de angajată și-a greșit meseria. Nu de alta, dar nimeni nu este vinovat că salariile sunt mici sau că în atribuțiile ei intră și relațiile cu publicul. Poate nu ar fi rău să stea acasă...

Daruri

În acest sfârșit de săptămână, autoritățile locale din Cărand oferă un dar celor aproximativ 60 de copii ai satului. Din bugetul local au fost alocate o sută de milioane de lei, bani cu care s-a amenajat un parc de distracție pentru copii. Zona este amenajată cu bănci, leagăne, tobogane, gropi cu nisip și va fi inaugurată duminică, la orele 18.00.

N. O.

La Șicula

Peste 100 de procese de fond funciar

Din cauza modului în care a fost făcută punerea în posesie în primii ani de la apariția legii fondului funciar, acum autoritățile din Șicula se află în situația de a anula foarte multe titluri de proprietate. **„Au fost făcute puneri în posesie ilegale, au fost situații în care parcela de pe titlu nu corespunde cu parcela din teren sau a fost scris greșit numele titularului dreptului de proprietate, drept pentru care în foarte multe cazuri trebuie să începem de la zero punerea în aplicare a Legii fondului funciar. Oamenii vin acum la noi pentru rectificarea titlurilor"**, a declarat Aurel Mircea Radița, primarul comunei Șicula. În cazul persoanelor fizice sau juridice care au cumpărat teren pe raza comunei, a fost necesară acționarea în instanță a celor de la care au cumpărat, acțiune fără de care nu s-ar fi putut realiza înscrierea în cartea funciară. **„Sunt peste 100 de astfel de procese pe rol"**, a precizat primarul.

În altă ordine de idei, trebuie menționat faptul că în ultimul an procentul titlurilor de proprietate eliberate de comisia locală de fond funciar din Șicula a ajuns de la 82% la 92%.

Lucian Șerban

ATLASSIB
O POARTĂ DESCHISĂ SPRE EUROPA
Te invităm cu noi in
BELGIA
OLANDA
ELVETIA
De la 116 €
INFORMATII la tel:
0257/251871, 256595
NR UNIC pentru RO:
08010100100 (cu tarif de impuls local)
(c.3/2004)

Cercetate pentru înșelăciune

Trei reprezentante ale sexului frumos sunt cercetate de polițiștii arădeni pentru săvârșirea infracțiunilor de înșelăciune, fals în înscrisuri sub semnătură privată, uz de fals și evaziune fiscală. Dacă **Georgeta Elena Conca**, de 48 de ani, din Arad a acționat pe cont propriu, în calitate de administrator la SC Eby-Aear SRL, bistrițeanca **Ana-Maria Creț**, de 31 de ani a luat-o lângă ea pe concitadina ei, **Laura Hiriza**, de 33 de ani, când a emis file CEC false în numele firmei SC Bluf (nume predestinat) Birdth SRL. Diferențe există și la valoarea pagubelor înregistrate. Arădeanca a „țepuit" firmele de la care a achiziționat mărfuri cu 150 de milioane de lei (plus 23 de milioane gaură la stat), în timp ce ardelencele au înșelat firme din orașul nostru și județul Ilfov cu nu mai puțin de 400 de milioane de lei. Doamna **Conca** avea interdicție bancară în momentul în care a apelat la toate aceste „manevre".

C. Mnerie

S.C. „Adevărul" SRL nu-și asumă responsabilitatea pentru conținutul articolelor publicate, aceasta revenind în exclusivitate autorilor.

Work-shop internațional IEEE-SOFA la Universitatea „Aurel Vlaicu"

Universitatea „Aurel Vlaicu" organizează, în parteneriat cu ***Universitatea „Szent Istvan" din Szeged***, un important work-shop internațional ***IEEE-SOFA*** (Soft Computing Application), care se va desfășura la Szeged și la Arad. Importanța manifestării este dată atât de egida ***IEEE*** (Institute of Electrical and Electronic Engineers) cât și de particpiarea de înaltă valoare științifică. Amintim aici pe părintele ***Logicii Fuzzy*** și al inteligenței artificiale, ***Lotfi A. Zadeh***, de la ***Universitatea Berkeley din California***, ***Doctor Honoris Causa al Universității „Aurel Vlaicu"*** și pe ***Nick Kasabov,*** de la ***Universitatea din Auckland***, Noua Zeelandă, un reputat specialist în calculatoare și științele informației, de largă recunoaștere internațională. Participă la conferință specialiști din 16 țări. Din România vor fi prezenți reprezentanți de la mari universități, din București, Iași, Galați, Timișoara și Oradea. Sponsor oficial al manifestării este Microsoft.

Work-shop-ul IEEE-SOFA va începe în 27 august, la Szeged, la Hotelul NOVOTEL. În 28 august, participanții vor sosi la Arad, unde vor continua lucrările conferinței, pe secțiuni. Locația va fi Hotelul „Continental". Fiecare dintre participanți își va susține propria lucrare în mod direct. Tematica lucrărilor va cuprinde subiecte legate de inteligența artificială, logica fuzzy, rețele neuronale și teoria probabilităților, adică toate domeniile legate de imprecizie și incertitudine.

Manifestarea este organizată de ***Universitatea „Aurel Vlaicu"*** și ***Universitatea „Szent Istvan" din Szeged***, în parteneriat cu ***IEEE Romania, IEEE Ungaria, EUROFUSE, Asociația Română de Automatică și Indormatică Tehnologică și AGIR - Secția Arad***. Participarea extrem de valoroasă, materializată prin prezența la Arad și Szeged a unor reputați specialiști în domeniul inteligenței artificiale și a aplicațiilor acestora, ridică rangul unei manifestări care va deveni una de referință în domeniu. Ca element de prioritate trebuie menționat și faptul că este vorba despre primul work-shop transfrontalier organizat sub egida ***IEEE***. Implicarea ***Universității „Aurel Vlaicu"*** în organizarea acestui work-shop confirmă eficiența managementului strategic aplicat de conducerea Universității, privind adoptarea și promovarea unor ramuri de avangardă ale științei contemporane.

Biroul de presă al Universității

NOUL NISSAN PATHFINDER
DACA N-AR FI NU S-AR POVESTI
PRET CIP DE LA 27.700 EURO
TAXE VAMALE 0%
GETAX AUTOARENA - Calea Bodrogului nr. 10, Arad, tel.: 0257/281 995
Noul Nissan Pathfinder - întotdeauna pregătit de aventură: motorizare 2,5 litri dCi 174 CP și «All mode 4x4». Mai mult - 7 locuri și suspensii independente pe toate roțile, pentru un confort de invidiat. Aveți tot ceea ce vă trebuie, deci, să înceapă aventura!
NISSAN
SHIFT_adventure
(c.1116/2005)

După al cincilea potop

(Urmare din pagina 1)

Ultimele ploi căzute în această săptămână au afectat 54 de locuințe. În general este vorba despre aceleași gospodării. Autoritățile le cunosc, trimit echipe care să vidanjeze apa (dacă le trimit) și în rest... Dumnezeu cu mila.

Casele din str. Dornei care au scăpat de inundații pot fi numărate pe degetele de la o mână. Chiar dacă apa nu a pătruns în casă, pivnița familiei Moț seamănă mai degrabă cu o piscină acoperită. **„Nu mai știm ce să facem. La fiecare ploaie, pivnița se umple. Acum, apa are doar vreo 60 de cm dar la ploile de acum două săptămâni a avut 1,75 m. Vai de noi. Este a cincia oară în acest an când ni se inundă pivnița. Nu mai știu ce să fac. Într-o zi am scos 116 găleți de apă și tot nu am terminat. De data asta nu o mai scot. Nu mai am putere. Am chemat pompierii și mi-au spus că nu pot să vină la mine pentru că sunt alții la care apa le-a pătruns și în case. Ce să mai spun? Tăcem și așteptăm să se retragă apa singură"**, susține d-na **Veronica Moț**.

La doar câteva numere distanță, tot pe aceeași stradă, locuiește familia Danci. Nici locuința dumnealor nu a scăpat de probleme. **„Mai bine nu aveam pivniță, că oricum nu o putem folosi. Tot timpul am avut probleme cu apa dar ca în acest an, niciodată. Este deja până la a treia scară și încă mai crește. Am avut un butoi în care țineam carnea în sare. Nu îl mai pot folosi de cum s-a umfat de la apă. Iar grădina... e praf. Totul e distrus,"** se plânge Dumitru Danci.

Dacă cele două familii amintite au scăpat măcar cu interiorul caselor neafectat de apă, nu același lucru poate spune și Cornel Țandea. **„Am cumpărat o casă în urmă cu 15 ani. Pensiile sunt cum sunt și trebuie să ne mai echilibrăm veniturile pentru că altfel nu ne descurcăm. Lucrez grădina, am niște animale... Mai facem ceva. Acum totul e distrus. Grădina nu o mai pot folosi deloc. Apa a intrat și în casă. Am ridicat mobila pe cărămizi și apa tot a ajuns la ea. Ce să vă spun? Pe pereți este igrasie, mucegai. Noroc că nu locuim aici, dar oricum e proprietatea mea și mă deranjează. E munca noastră"**, este de părere **Cornel Țandea**.

Cartierul Bujac este în aceeași situație. Curtea și grădina casei soților Ivador sunt acoperite de ape. **„Vai de noi. De câte ori plouă toată gospodăria noastră este afectată. Avem o bucătărie de vară în care nu mai putem intra din cauza ploilor. Am cumpărat nisip ca să împrăștiem prin curte să mai avem pe unde călca, dar e îngrozitor! Autoritățile spun că ar trebui să ne ridicăm casele mai sus. Păi de unde avem noi bani pentru a face asemenea lucrări, când nouă abia ne ajung pensiile de la o lună la alta"**, afirmă **Gregoriu Ivador**.

Rozalia Stancu - neputincioasă în lupta cu apa

Pe fondul acelorași probleme, familia Stancu trăiește un adevărat coșmar. Toată gospodăria lor este ochi de apă. Curtea, grădina și chiar camerele sunt sub ape. **„Deja nu mai am nervi să suport tragedia asta. Pereții casei se crapă, mocheta mi s-a mucegăit, am o ciupercă pe perete, mobila îmi este îmbibată de apă. Nu mai pot. Lucrez de dimineața de la ora 6 până la ora 20, numai să câștig niște bani în plus. Nu mai știu cum să pun un ban deoparte să mai cumpăr ceva pentru casă, iar apa vine și îmi ia totul. Nu mai ne rămâne decât speranța în Dumnezeu. În rest, indiferență crasă din partea tuturor. Am cerut sprijinul autorităților. A venit un domn Neamțiu și mi-a strigat că trebuie să fac un șanț. Păi, eu, femeie, pot să sap șanțuri? Ne-a adus o pompă care să tragă apa și m-a pus s-o pornesc. Nu pot. La cei 53 de ani ai mei, nu am puterea pentru a o porni. A strigat la mine și mi-a vorbit numai în batjocură. Nu sunt o doamnă cu unghii lungi și roșii dar nici nu sunt țigancă. Sunt femeie, sunt om și nu cred că merit un astfel de coportament din partea celor pe care i-am ales. Suntem buni doar atunci când au nevoie de votul nostru. În rest... Au strigat la mine și la vecini că ne-au dat bani. Dar cu cei șase milioane de lei pe care i-am primit cum credeți că pot să îmi consolidez casa când ea se crapă de la o zi la alta. Mi-am cumpărat scânduri și alte materiale dar în situația asta nu pot să fac nimic"**, relatează plângând, Rozalia Stancu.

***

Adevărate drame trăite de semeni de-ai noștri care au avut neșansa de a se stabli în cele două cartiere ale Aradului. Cei mai mulți sunt cu fețe brăzdate de riduri, cu mâini bătătorite de atâta muncă, ajunși la anii bătrâneții... Oameni cărora le-a mai rămas doar speranța că la un moment dat autoritățile locale își vor întoarce privirea și fondurile și investițiile către ei.

Foto: M. Szegö

Venind în sprijinul pacienților,

EUROMEDIC ARAD solicită suplimentarea fondurilor

Încă de la inaugurare în iunie 2002, Centrul Euromedic Arad și-a câștigat reputația de unitate medicală la înalte standarde profesionale, disponibil non-stop pentru oameni din toate categoriile sociale, din toată țara. Serviciile noastre au fost extrem de apreciate și folosite de către medici și pacienți, și, îndrăznim să spunem că Centrul Euromedic a devenit un simbol pentru comunitatea arădeană.

În anul 2005, am fost nevoiți să acceptăm decizia autorităților de a scădea cu 30% bugetul acordat centrelor de diagnostic imagistic.

Euromedic a făcut toate eforturile pentru a demonstra factorilor de decizie din Ministerul Sănătății și CNAS că sumele nealocate către Euromedic vor fi risipite oricum în sistemul de sănătate.

Oameni bolnavi cu probleme medicale nerezolvate, care nu mai pot fi investigați rapid și eficient la Euromedic, vor trebui să suporte internări lungi și costisitoare pentru fondurile de sănătate.

Aceste argumente nu au ajutat în evitarea deciziei Ministerului Sănătății și a CNAS de a impune o reducere a bugetului anual pentru centrele de diagnostic, ceea ce a dus la adaptarea activităților noastre la noul buget și noile norme.

Aceste schimbări au generat lungi perioade de așteptare. Pentru prima oară de la deschidere, Centrele Euromedic din România au întocmit liste de așteptare pentru investigații, care se întind pe câteva luni.

Centrele Euromedic trebuie să facă față presiunii oamenilor care au nevoie de servicii medicale, pacienți bolnavi care nu pot fi investigați imediati sunt amânați pentru perioade destul de lungi.

Situația creată de reducerea bugetului alocat prin contractele de servicii medicale cu Euromedic nu aduce decât daune sistemului medical și pacienților. Diferența de buget neacordată va fi cheltuită oricum prin prelungirea perioadei de diagnosticare și spitalizare; fără a menționa suferința umană și viețile puse în pericol.

Înțelegem situația pacienților care se plâng de perioadele lungi de așteptare pentru investigații, dar în momentul de față investigăm numărul maxim de pacienți în limitele bugetului impus.

De aceea, solicităm urgent Ministerului Sănătății și Președintelui CNAS suplimentarea fondurilor pentru ca toți pacienții cu nevoi medicale să poată beneficia de serviciile noastre.

Euromedic Arad

PROCTOLINE
CENTRUL MEDICAL PROCTOLOGIC

hemoroizi
fisuri anale

fără internare
fără operații

Renunță la scaunele dureroase!

(c. 922/2005)

www.proctoline.ro

Informații și programări:
Timișoara 0256 221 219
București 021 301 76 86 Iași 0232 261 818 Brașov 0268 333 985 Baia Mare 0262 212 622 Constanța 0241 548 463

Studii universitare în Canada

Prin relațiile de colaborare stabilite cu Universitatea „Concordia" și Universitatea din Montreal (Canada), Universitatea de Vest „Vasile Goldiș" din Arad a pregătit cadrul pentru mobilitatea unor studenți români, în cele două universități canadiene.

STUDIILE UNIVERSITARE vor putea fi continuate în Canada, în limba engleză sau franceză.

În parteneriat cu cele două universități canadiene, selecția studenților doritori să-și continue studiile în Canada se va face din rândul celor mai merituoși studenți înscriși la UVVG Arad.

INFORMAȚII SUPLIMENTARE la Centrul Permanent de Informare și Înscriere, Bd. Revoluției nr. 94-96, tel. 0257-280.373 și la Biroul de Relații Internaționale, tel. 0747.078.444 sau 0257 / 285.813, începând cu ora 16,00.

Biroul de Presă al UVVG

(COM./08.2005)

Răspundem scrisorilor

Stimată Redacție

Prin această scrisoare doresc să arat cum se trăiește ca bolnav în spitalul Ineu. Nu mă duc la spital pentru a mă îngrășa, mă duc pentru a mă trata, dar nu să mor de foame, să vin mai bolnav de cum mă duc. Am fost internat la spitalul din Ineu de mai multe ori pentru că, fac fibrilații și am insuficiență mitrală. Sunt propus pentru a mă opera să mi se schimbe valva, dar cum nu am atâția bani 50-70 milioane nu mă duc. Am și diabet care trebuie tratat. Am stat 8 zile internat dar nici într-o zi nu s.a dat o bucată de carne, după cum este recomandat celor afectați de această maladie. Era destul la prânz un ciocănel (o parte din aripă) prin asta se vedea grija față de omul bolnav din partea Guvernului. Știm că țara este săracă după atâtea inundații dar și pentru noi trebuie să fie fonduri datorită faptului că, noi ni le-am făcut când am plătit C.A.S.-ul față de stat. Ouăle sunt ieftine se putea da dimineața un ou, azi mâine 100 g de parizer care este mai ieftin, dar nu s-a dat decât pâinea (rația) un vârf de cuțit de margarină și o cană de ceai pe motivul că nu sunt fonduri.

Sunt foarte supărat că, pentru noi bolnavii nu sunt fonduri dar pentru deținuți sunt. Ei primesc carne de 3-4 ori pe săptămână, duminica chiar o prăjitură.

Așa cum am mai arătat că, noi pensionarii am plătit CAS-ul, deținuții ce au plătit la Ministerul de Interne? să aibă așa grijă de ei, având și televizor în cameră la care eu nici nu am pretenții.

Doresc să arat cum se lucrează cu medicamentele gratuite pentru diabetici. Merg la Arad dau 80 +80 mii lei dus și întors (unul de la Secaci dă 140 + 140 = 280 mii lei) pentru a mă planifica, mă planifică, pentru a le ridica mai plătesc încă o dată suma respectivă, când se poate ridica de la spitalul din Ineu pe baza unui tabel făcut pe comune și cheltuielile sunt mai mici pentru noi la pensiile noastre.

Nu sunt atuncea așa mari aglomerații stând de la 5-6 dimineața la rând pe când ajungi nu mai sunt medicamentele necesare, mai faci azi două pentru a le primi în schimb pentru noi e mult că în 3-4 zile dacă nu ai medicamentul necesar se poate întâmpla orice, chiar și o comă diabetică.

Stimați guvernanți, senatori și deputați vreți să ne ajutați să trăim, ajutați-ne, dați-ne medicamentele la timp. Dacă nu ne puteți ajuta cu medicamentele cerute faceți-ne camere de gazare și terminați cu noi ca să intrați în Uniunea Europeană numai cu aceia care nu sunt bolnavi și cu deținuții, în special că ei sunt mândria țării!

Din câte știu, dl. prefect este medic de profesie, pentru acest lucru vă fac prin intermediul ziarului „Adevărul" propunerea de a obliga contabilii, administratorii de spitale să afișeze la un panou meniul pentru fiecare gen de boală în parte ca bolnavul să știe ce o să mânânce azi, mâine și în restul zilelor.

Corb Teodor,
Bocsig, nr. 123

● *Modul în care sunt tratați bolnavii la Spitalul din Ineu este efectul subfinanțării cronice care caracterizează întregul sistem sanitar românesc. Este o scuză devenită, în timp, plictisitoare, dar, din păcate, fără bani chiar nu se poate face prea mare lucru. Fondurile pe care le primesc spitalele, inclusiv cel din Ineu, sunt consumate/cheltuite în funcție de priorități. Iar prioritățile unei unități spitalicești înseamnă mai întâi asigurarea salariilor personalului, apoi cheltuielile de întreținere (curent, apă, încălzire) și deabia în plan secundar se află tratamentul efectiv asigurat pacienților (medicamente, hrană etc.).*

● *În ceea ce privește nemulțumirea legată de mâncarea insuficientă pe care o primesc bolnavii internați și absența cărnii din meniul zilnic, Spitalul din Ineu ar putea urma exemplul spitalelor Județean și Municipal din Arad care și-au externalizat Serviciul de bucătărie unei firme specializate. Prin această „mișcare", situația existentă acum la Ineu s-ar putea îmbunătăți. Stă în puterea conducerii spitalului să decidă luarea unei asemenea măsuri.*

● *Comparația între condițiile de care beneficiază deținuții în închisoare și condițiile de care beneficiază bolnavii în spitale înclină balanța, în mod evident, în favoarea pușcăriașilor. Explicația vine din diferența dintre sursele de finanțare ale celor două instituții: prin Ministerul Sănătății - pentru spitale și prin Ministerul Justiției - pentru penitenciare. Și, este știut, Justiția reprezintă un domeniu mult mai bine finanțat decât Sănătatea, date fiind (și) recomandările primite în acest sens, pe linie de integrare europeană. Dar, spre deosebire de ceea ce se întâmplă în România, statele Uniunii Europene oferă bolnavilor internați în spitale condiții cel puțin la fel de bune ca și deținuților din penitenciare. Dacă banii care sunt colectați în fondul asigurărilor de sănătate ar fi folosiți doar pentru sănătatea românilor și dacă Legea asigurărilor private de sănătate nu ar mai întârzia atât de mult să apară, s-ar putea ca și în spitalele noastre pacienții să se aleagă cu un plus de confort și tratament.*

● *Problema distribuirii medicamentelor antidiabetice și a costurilor adiacente pe care aceasta le presupune pentru bolnavi este, pe cât de veche, pe atât de cunoscută. Factorii responsabili de la nivel local consideră că problema ar putea fi rezolvată doar de la București. Doar printr-o decizie venită de la Centru - spun medicii diabetologi arădeni - s-ar putea reînființa vechile centre zonale din care bolnavii de diabet și-ar putea ridica medicamentele, evitându-se astfel punerea lor (lunară) pe drumuri până la Arad, cu costurile de transport aferente. Trebuie să recunoaștem însă că Centrul de diabet din incinta Spitalului Județean, pe lângă inacpacitatea de a crea centrele zonale de distribuire a medicamentelor (problemă care la nivelul altor județe este rezolvată), mai are și o problemă organizatorică legată de planificarea riguroasă a pacienților suferinzi de diabet la consultațiile medicale și la ridicarea antidiabeticelor. Este o chestiune pe care n-ar trebui să așteptăm să o rezolve Bucureștiul...*

Diana Duțu

Soluții optime pentru producția și distribuția apei calde

Una dintre prioritățile actuale ale economiei mondiale este cea a reducerii costurilor de producție. În domeniul energetic acest lucru este și mai pregnant, mai ales că facturile pentru consumatorul final sunt destul de consistente față de nivelul veniturilor marii majorități a populației.

Foto: Ștefan Matyaș

Ieri, la Arad Marian Barbu, de la Romavia Consulting a organizat un simpozion la care principalul invitat a fost concernul austriac Klinger Fluid Control. Au fost de față reprezentanți ai CET Arad, de la unitățile de termoficare din Ineu, Timișoara, Deva și din țară. În esență, compania austriacă fondată în 1886 este un nume consacrat la nivel mondial în ce privește soluțiile tehnice în producția și distribuția apei calde, aburului, gazului uscat, dar și pentru industria petrochimică.

Klinger a patentat în 1895 clingheritul,sticla de nivel pentru cazanele cu abur, în 1922 ventilul cu piston, iar în 1968 a introdus în fabricație ventilul cu sferă. Astăzi compania este prezentă pe toate continentele.

„Niciodată Klinger nu va oferi un catalog cu produse și prețuri, ci soluții complete. Practic se vinde doar pe baza unui studiu tehnic: beneficiarul ne transmite ce ar avea nevoie, iar în urma unor calcule i se recomandă cel mai potrivit produs pentru aplicația pe care o dorește. Mai mult, un specialist se deplasează la fața locului pentru întregul suport tehnic. Astfel și clientul, dar și furnizorul au garanția asupra viabilității produsului, la aplicația respectivă. Acest mod de lucru a dat rezultate foarte bune de peste un secol și ne diferențiază față de alte companii. Toate produsele Klinger satisfac standardele de calitate specifice. Statisticile întocmite de către organisme neutre au dovedit că soluțiile noastre integrate au dus la optimizarea producției și a consumurilor", a punctat Marian Barbu.

G.Constantinescu

Sc **COTTA INTERNAȚIONAL SRL** firmă mixtă Română-Elvețiană **SELECȚIONEAZĂ PERSONAL**

cotta
Internațional SRL

- ○ **Tapițeri calificați**
- ○ **Tineri absolvenți în vederea calificării în meseria de tapițer**
- ○ **Tâmplari**
- ○ **C.T.C.**

SE OFERĂ o salarizare atractivă, condiții deosebite de muncă, bonuri de masă, transport gratuit.

CEI INTERESAȚI sunt rugați să se prezinte la sediul societății din Arad **str. Bicaz 1-5 (intrarea din Aleea Muncii) vineri 26.08.2005** între orele 8^{00}- 16^{00}.

(c.1215/2005)

Debarcarea lui Văcăroiu și Năstase, pe ultima sută de metri

Conform tuturor indiciilor, schimbarea președinților celor două Camere ale Parlamentului a intrat în linie dreaptă. Reunită de urgență, Comisia pentru regulament a Camerei Deputaților a finalizat rapoartele și, în virtutea convocării de către minimum o treime dintre deputați, Camera Deputaților se va întruni în sesiune de urgență în zilele de 29, 30 și 31 august, pentru a aproba noul regulament. După cum ne-a comunicat secretarul Biroului Permanent al Camerei Deputaților, Titu Gheorghiof, convocatorul a fost semnat de către toți deputații partidelor din coaliția de guvernământ. Așa stând lucrurile, evident că parlamentarii arădeni nu pot adopta altă poziție decât cea stabilită. Toți vor vota pentru modificarea regulamentelor celor două Camere, însă există deosebiri de nuanțe.

● Titu Gheorghiof, deputat, președintele PNL Arad

„Este clar că opinia mea nu poate fi decât favorabilă. Nu se poate ca guvernul să fie de la un partid, respectiv o coaliție, iar președinții celor două Camere legislative să fie de la opoziție. Este absurd să încerci să guvernezi împreună cu opoziția. Tocmai de aceea, s-a luat hotărârea de modificare a regulamentelor, pentru ca președinții Camerelor să poată fi revocați prin majoritate simplă."

- Unii spun că și dacă se schimbă regulamentele, schimbarea este neconstituțională, întrucât Constituția prevede că președinții sunt aleși pe perioada mandatului.

- Cei care spun asta, nu au decât să conteste la Curtea Constituțională. Au la dispoziție cinci zile de la aprobarea noilor regulamente. Dacă Curtea Constituțională decide că noile regulamente nu contravin Constituției, acestea se adoptă ca legi.

● Kiraly Andras, deputat, președintele UDMR Arad

„Știu că se lucrează pe raportul ce va fi prezentat Camerei Deputaților. Conform hotărârii luate în coaliție, vom vota pentru modificarea regulamentelor și- implicit, pentru schimbarea celor doi președinți, indiferent de poziția pe care am avut-o inițial.(UDMR considera că schimbarea lui Năstase și Văcăroiu nu reprezenta o prioritate, întrucât coaliția poate funcționa și în aceste condiții, legile sau pachetele de legi necesare aplicării programului de guvernare fiind adoptate fără prea mari probleme- N.N.)

● Gheorghe Chiper, deputat PSD

„Așa cum am mai spus, coaliția forțează nota pentru acapararea întregii puteri, indiferent de legalitatea sau ilegalitatea metodelor. Simpla modificare a regulamentelor celor două Camere nu înseamnă nimic, deoarece Constituția prevede că președinții Camerei Deputaților și Senatului sunt aleși pe perioada mandatului. Așadar, indiferent de artificiile avocățești și procedurale, schimbarea înainte de încheierea mandatului este neconstituțională"

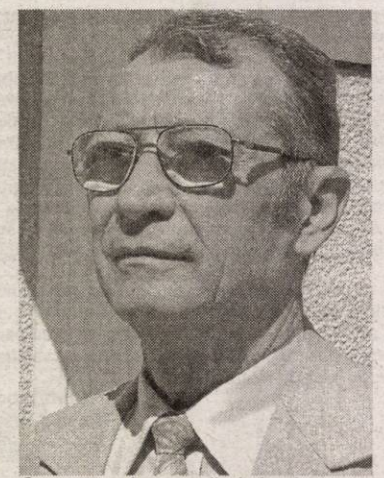

● Lia Ardelean, deputat, președintele Partidului Conservator Arad

„Decizia politică s-a luat în urmă cu două săptămâni, la Consiliul Național de Coordonare al coaliției, în care s-a stabilit de către toți liderii partidelor respectarea unui program de activitate, în care este cuprinsă și modificarea regulamentelor celor două Camere, pentru revocarea președinților. Partidul Conservator a susținut de la început că aceasta nu constituie o prioritate, dar a acceptat hotărârea Consiliului, pentru detensionarea unui subiect care ar fi putut determina o criză politică profundă, de care, ca țară, nu avem nevoie, mai ales în acest moment, când toate eforturile trebuie canalizate spre evitarea clauzei de salvgardare privind integrarea în 2007 în uniunea Europeană. La proiectele de modificare, Partidul Conservator a avut două amendamente. Primul se referă la schimbarea președinților Camerelor prin votul a jumătate plus unu dintre parlamentari, atunci când în Parlament se schimbă majoritatea, iar cel de al doilea, la posibilitatea revocării președinților la cererea unei treimi dintre parlamentari în cazul în care se constată încălcări grave ale constituției sau regulamentelor celor două camere.

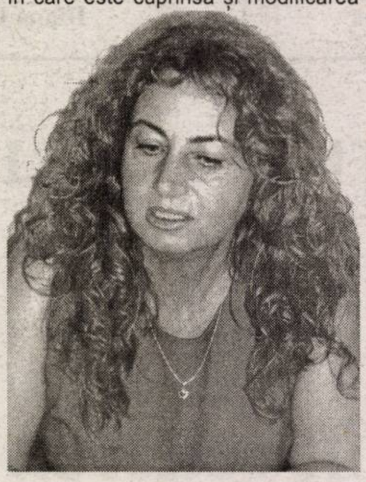

● Nicolae Ioțcu, senator PD

„Sperăm că vom reuși să ne încadrăm în termenul stabilit în programul coaliției. Mi se pare absolut normal ca majoritatea care formează și susține Guvernul să dețină președinția celor două Camere ale Parlamentului. Aceasta, pentru că președinții pot avea influență în ceea ce privește introducerea și dezbaterea unor legi de maximă importanță, absolut necesare îndeplinirii programului de guvernare și, mai ales, îndeplinirii criteriilor de aderare la Uniunea Europeană"

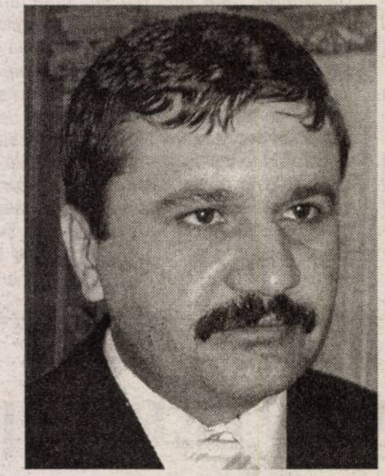

● Aurel Ardelean, senator, președintele PRM Arad

„Schimbarea președinților celor două Camere se poate face doar dacă se schimbă regulamentele, în caz contrar fiind neconstituțională. În opinia mea, dezbaterile noilor regulamente, conform cărora președinții pot fi revocați cu majoritate simplă vor dura foarte mult și nu cred că procedura de revocare va putea fi inițiată la termenul pe care și l-au fixat partidele din arcul guvernamental. Numai din partea PRM-ului sunt pregătite peste o sută de amendamente și suntem abia la articolul 62. Nu știu în ce măsură cei care îi vor succede lui Adrian Năstase și Nicolae Văcăroiu vor putea să aducă prospețime sau un plus de inițiativă în activitatea celor două organisme parlamentare, numele vehiculate până acum de către Alianța D.A. nereprezentând valori deasupra celor doi. Au experiență politică și de conducere a Camerelor. Sigur, se urmărește mai mult aspectul politic, deținerea șefiei de către Alianță, dar nu ar trebui neglijat aspectul funcționalității propriu zise. Regulamentul va trebui să cuprindă multe prevederi care să convergă spre luarea unor decizii politice de mare importanță pentru binele națiunii. Dacă în acest sens se vor găsi formule adecvate, vom analiza în cadrul grupului parlamentar modul în care vom vota la momentul oportun"

Simion Todoca
Foto : Ștefan Matyaș

Gheorghe Seculici trebuia să „pice"!

(Urmare din pagina 1)

Revenind la remanierea guvernamentală este limpede că dincolo de încercarea de autocosmetizare, ***ea a fost una care a servit unele interese personale clare.*** Mai puțin în două cazuri: cel al schimbării ***Monei Muscă cu Adrian Iorgulescu*** și în cel al remanierii - vorba vine - lui ***Gheorghe Seculici cu absolut necunoscutul Gheorghe Pogea.*** De ce spunem că în patru din cele șase cazuri a fost vorba despre altceva decât despre motive de competență? Păi, să le luăm pe rând. Cine este ***noul ministru al Finanțelor*** pe numele său ***Sebastian Vlădescu?*** Pentru cei mai mulți un necunoscut, dar pentru un cerc mai restrâns el a fost și este unul dintre cei mai buni prieteni ai primului ministru. Așadar, cum s-ar spune acesta este și un fel de om de casă al premierului, premier care cât este el de moale nu a putut uita afronturile publice ale fostului ministru de Finanțe, și îndeosebi ultimul afront atunci când Ionuț Popescu a refuzat să contrasemneze ordinul primului ministru de subvenționare mascată a Uzinelor Tractorul Brașov. Urmarea: el a fost ras la prima ocazie! Așa, ca să se știe ce pățești dacă te pui cu primul ministru al țării! Nu-i vorbă că acesta a fost, totuși, contrat la un moment dat de către un membru al Biroului Permanent Central al PNL, respectiv de către ***deputatul Cristian Boureanu*** căruia, însă, s-a închis gura pe motiv că ar avea el ceva personal cu Sebastian Vlădescu. Ceva personal însemnând că în urmă cu câțiva ani la căsătoria lui Cristian Boureanu, nașul mare a fost Sebastian Vlădescu. Care naș nu s-a mulțumit însă numai să sărute o dată fina cum fac mai toți nașii, ci pe parcurs aprinzându-i-se călcâiele după ea a despărțit-o de... finul său, căsătorind-se el cu ea! Ce-i drept că noua relație dintre fostul naș și fosta fină n-a ținut decât un an și jumătate, dar tot a fost ceva, lucru pe care, normal, că fostul fin, adică deputatul liberal de astăzi Cristian Boureanu se pare că nu l-a uitat.

Următorul nou ***ministru*** este cel al ***Sănătății,*** el succedându-i în funcție lui Mircea Cinteză, care s-a „remarcat" între altele și prin bulibășeala produsă în problema medicamentelor compensate. Ce minuni poate să facă un ministru provenit din afara sistemului? Greu de spus, ținând seama că un asemenea experiment a mai existat pe vremea CDR-ului și exact la același minister, Eugen Nicolaescu, neevidențiindu-se până acum prin nici o inițativă parlamentară mai acatării, ci mai mult prin agresivitatea verbală ca purtător de cuvânt, „calitate", care, se pare, că a contat în promovarea sa. Despre proaspătul ministruț al Integrării, ***Anca Boagiu*** nu vedem ce s-ar putea spune în plus toată lumea cunoscând-o drept protejata sau, mai exact, slăbiciunea lui Traian Băsescu, așa că numirea ei nu a mirat pe nimeni, mulți așteptându-se în aceste condiții să primească un minister mai de substanță. Cum se vede însă, n-a fost să fie așa, dar bun este și acesta, nu?

Și cu aceasta ajungem la ultimul ministru, de fapt, ***viceprim-ministru,*** pe nume ***Gheorghe Pogea.*** Că numirea sa s-a făcut din interese strict personale este limpede și pentru un orb, ***la baza promovării sale stând prietenia și colaborarea sa cu actualul președinte executiv al PD*** și primar general al Capitalei, Adriean Videanu. Prietenie și colaborare însemnând, nici mai mult, nici mai puțin decât că noul ministru a fost până mai ieri - și nu știm dacă nu mai și este! - ***subordonatul și salariatul lui Adriean Videanu,*** el îndeplinind funcția de director general la una dintre firmele lui Videanu. N-am vrea să fim înțeleși greșit. Nimeni nu zice că Gheorghe Pogea nu s-ar putea să fie - și poate că este - un bun manager - dar relația sa actuală cu cel care l-a susținut și care ocupă o funcție centrală în Partidul Democrat îl pune într-o postură proastă aruncând o umbră de suspiciune asupra a tot ce va face el de acum înainte. În paranteză fie spus, de mirare lipsa de reacție a președintelui Traian Băsescu la o asemenea „cumetrie" pe față, treabă pe care el nu a iertat-o și a înfierat-o nu o dată.

Pe cine a înlocuit Gheorghe Pogea se știe: pe Gheorghe Seculici. O înlocuire făcută clar, pe cu totul alte motive decât cele profesionale. Ce vrem să spunem? Poate că Gheorghe Seculici n-o fi strălucit în funcția pe care a deținut-o, dar orice s-ar spune nici n-a călcat în străchini cum a călcat, de pildă, un alt ministru, „celebra" ***Sulfina Barbu*** și care, totuși, iată, a fost păstrată în Guvern! În concluzie, Gheorghe Seculici trebuia, este limpede, schimbat, sau trebuia să pice, pentru a i se da postul lui ***Gheorghe Pogea*** - „pila" celui de al treilea om în ierarhia PD, Adriean Videanu.

Este sau nu este așa? Este. Și atunci, pentru ce îi tot dăm înainte cu „necesitățile momentului" și cu „imperativul guvernării"? Cine crede în asemenea texte? Nimeni. Și atunci?

Boom imobiliar în Arad

Milioane de euro pentru construirea de cartiere rezidențiale

(Urmare din pagina 1)

Cartierele rezidențiale, clădirile de birouri și construcția de hypermarketuri se dovedesc a fi afaceri prospere în 2005. Firmele de construcții și-au diversificat oferta în ultima perioadă și tot mai mulți investitori au început să propună locuințe individuale amplasate în complexe rezidențiale, care pot conține doar câteva vile, dar pot depăși uneori 100 de case (în special în capitală). Ansamblu rezidențial (sinonime: complex rezidențial, cartier rezidențial, parc rezidențial): un complex format din mai multe vile construite într-un perimetru închis, cu facilități de securitate, spații de parcare dar și de petrecere a timpului liber (piscină, terenuri de sport, fitness, locuri de joacă pentru copii etc).

Zeci de cartiere rezidențiale se ridică în acest an în toate orașele mari ale țării. Dacă în ultimi ani în Arad s-au ridicat cu precădere construcții individuale, acum se poate spune că piața imobiliară din orașul nostru cunoaște o evoluție spectaculoasă în ceea ce privește construirea de ansambluri rezidențiale (în mare parte și datorită facilităților de finanțare existente). Milioane de euro se investesc în prezent în construirea de cartiere rezidențiale.

Variante

Arădenii interesați în a investi într-o locuință pot alege dintre mai multe variante. Fie cumpără un apartament într-un bloc, care costă în funcție de numărul de camere, zona în care este situat blocul, dotările apartamentului. Apartamentele cu două-trei camere costa între 25.000 și 45.000 euro, cele din zona centrală chiar mai mult. Specialiștii în domeniul imobiliar spun că se observă că apartamentele din blocurile vechi încep să nu mai aibă aceeași solicitare ca în anii precedenți, din cauza prețurilor mari cerute de proprietari. În plus, multe din blocurile ceaușiste sunt depășite din punct de vedere al arhitecturii. Fie își îndreaptă atenția spre sectorul de case; aici se discută de prețuri începând de la 40 de mii de euro. De multe ori însă casele necesită renovări semnificative, care mai costă câteva zeci de mii de euro. O construcție nouă, cu toate finisajele și dotările ajunge chiar și la 250 de mii de euro. O altă soluție ar fi achiziționarea de suprafețe de teren viran, la prețuri ce pornesc de la 15 euro/mp și pot ajunge la 100 euro/mp (în funcție de zonă, utilitățile existente), pe care ulterior să-și ridice construcția, după preferințe. Cum terenuri libere sunt tot mai puține în Arad, oamenii caută case mai vechi, aflate într-o stare mai proastă, pe care să le demoleze, pentru a obține spațiul necesar construcției noi. Deficitul de terenuri din oraș a generat, în ultimii ani, un alt fenomen: arădenii grăbiți să-și achiziționeze sau să-și ridice o casă au migrat spre localitățile limitrofe: Livada, Sînleani, Zădăreni sau Zimand.

Ansambluri rezidențiale

Acum putem vorbi de încă o variantă: ansamblurile rezidențiale. În momentul de față există în Arad câteva asemenea proiecte, aparținând diferitor firme, fiecare în diverse faze de execuție. Amintim vilele Andromeda, AXA, Subcetate. Iar inițiatorii lor preconizează alte asemenea investiți și în următorii ani.

Cumpărătorii încep să se orienteze spre locuințele din ansamblurile rezidențiale. O parte din acestea se vând încă din stadiul de proiect, imediat după lansare. Persoanele care au acces la credite ipotecare preferă achiziționarea de case și vile moderne, în ansambluri rezidențiale, la prețuri ceva mai ridicate decât cele ale apartamentelor din blocurile construite cu 20-30 de ani în urmă, dar și mai generoase ca suprafață, confort sau calitate a finisajelor. Proprietarii acestor locuințe doresc ca, o dată cu achiziționarea acestora, să beneficieze de toate utilitățile posibile, așa că antreprenorii și investitorii interesați în construirea acestora au în atenție încă din faza de proiect infrastructura, comunicațiile, dotările. În ceea ce privește dotările și finisajele vilelor din cartierele rezidențiale, constructorii spun că folosesc materiale de cea mai bună calitate.

Șase vile ridicate în trei luni

Ansamblul de vile Andromeda, inițiat de firma Stilnuovo, se găsește în cartierul Aradul Nou, pe strada Iosif Lengyel; terenul pe care au fost ridicate cele șase vile are o suprafață de 2300 metri pătrați. Microcartierul cuprinde trei tipuri de vile: una cu 2 apartamente, celelalte locuințe unifamiliale. Suprafața utilă a caselor - între 160 și 260 metri pătrați. Fiecare are garaj, spațiu verde, împrejmuiri, alee pietonală și auto proprie. În prezent toate vilele sunt aproape de finalizare. Ele au fost construite într-un timp record - trei luni. **„Ne-am fi apucat mai repede de lucrări, dar am primit autorizația de construcție în șase luni. Noi încercăm să terminăm vilele anul acesta”,** ne spune reprezentantul societății Stilnuovo, Ion Marian.

„Avem în vedere și alte asemenea investiții”

Un alt cartier rezidențial arădean aflat în construcție este AXA, inițiat de firma Bermo Group. AXA este un ansamblu rezidențial situat tot în cartierul Aradul-Nou, pe strada Armoniei, întins pe 6.000 metri pătrați. Cartierul va cuprinde 18 case dispuse paralel, de o parte și de cealaltă a străzii. Proiectul a început în luna iulie a anului trecut; acum, patru din cele 18 case sunt la stadiul de finisare, iar celelalte 14, în diverse stadii de execuție. Cartierul are toate utilitățile introduse – gaz, apa, canalizare, electricitate, cablu TV, internet. **„Proiectul nostru prevede un microcartier modern, cu case cu o arhitectură modernă. Ansamblul va fi supravegheat video iar vizitatorii se vor putea anunța prin intermediul videointerfonului ce va fi amplasat la poartă”,** declară Valentin Morar, reprezentantul societății Bermo Group. AXA cuprinde două tipuri de imobile, ambele parter plus mansardă, de 161,4 mp, respectiv de 146,4 mp (suprafața utilă). Finisate „la cheie” vilele costă 100.000 euro+ TVA, respectiv 105.000 euro+TVA. Cumpărarea caselor se poate face fie cu „banii jos” (situație în care cumpărătorul beneficiază de un discount de 3%), fie cu plata pe trei stadii de excuție, fie cu plata în rate. **„Noi construim casele și le vindem pe măsură ce găsim clienți. Eu zic că acest gen de investiții are viitor în Arad. Noi avem în proiect construirea încă unui astfel de cartier rezidențial și nu excludem nici posibilitatea construirii de blocuri”,** mai spune Valentin Morar.

Un proiect cu bătaie lungă

Lucrările de construcție la ansamblul rezidențial Subcetate Arad, al firmei Casarom, care este situat în zona Subcetate, au început în vara anului 2003, fiind, practic cel mai vechi proiect de acest gen din orașul nostru. Casarom este un proiect cu bătaie lungă, fiind eșalonat pe patru faze, între 2003 și 2010; la finalizare acesta va cuprinde 870 de case și apartamente. Prima fază, aflată în desfășurare, cuprinde construcția a 240 de apartamente și 20 de case. De la departamentul Marketing al societății am aflat că în momentul de față este finalizată o casă, un bloc este ocupat integral, iar la încă două blocuri lucrările sunt în desfășurare. Clienții doritori să cumpere o casă în ansamblul rezidențial Subcetate pot achita în tranșe prețul acesteia (125.000 euro+TVA), în numerar sau prin contractarea unui credit ipotecar oferit de o bancă. **„Publicul căruia ne adresăm este extrem de divers, persoane ce manifestă interes pentru investiții imobiliare, care apoi doresc să închirieze imobilele, investiții care se dovedesc a fi extrem de profitabile, tineri căsătoriți, firme multinaționale care achiziționează pentru experții străini veniți în Arad pentru o perioadă mai lungă de timp”.**

Casa - în regie proprie sau în complex rezidențial?

Cei care s-au decis pentru o casă, cu siguranță se întreabă: s-o construiască în regie proprie sau să opteze pentru una dintr-un ansamblu rezidențial? La luarea deciziei, trebuie ținut cont de câteva elemente. După analizarea posibilităților, la ambele variante rezultă avantaje dar și dezavantaje.

Casă în ansamblu rezidențial

Avantaje: ● prețul terenului ar trebui să fie mai mic, întrucât investitorii cumpără suprafețe mai mari; ● costurile pentru organizarea șantierului și obținerea tuturor aprobărilor se împart; ● furnizorii de materiale de construcții fac disconturi importante celor care cumpără cantități mari; ● existența unor facilități precum pază, piscină, teren de tenis. Achiziția unei case într-un ansamblu rezidențial prezintă avantajul că se primește la cheie și se evită toate problemele aferente construcției în regie proprie, dar se plătește în plus. Dezavantaje: ● ofertele se adresează unei clase sociale cu venituri peste medie, ceea ce face ca acestea să fie deocamdată inaccesibile pentru cei mulți; ● amplasate de obicei la periferiile orașului, unde drumurile de acces arată groaznic; în plus, în astfel de zone lipsesc principalele funcțiuni ale unei dezvoltări urbane, cum ar fi școli, grădinițe, dispensare sau centre comerciale.

Construcția în regie proprie

În România cei mai mulți preferă construcția prin propriile forțe, deoarece costurile sunt mai mici. Beneficiarul trebuie fie să se priceapă la construcții, fie să angajeze un diriginte de șantier, însă asta înseamnă creșterea costurilor. Problema e că multe din casele realizate în regie proprie sunt improprii, au carențe structurale. Apoi, durata de construire a casei e mult mai mare.

Foto: Şt. Matyaş

Vameși la frontiera penalului! (II)

(Urmare din pagina 1)

Inspectorii Curții de Conturi Arad,

în număr de trei, au tras concluzia, în urma unui control efectuat la începutul acestui an, că statul român a fost prejudiciat, între anii 1998-2000, cu peste 98 de miliarde de lei (ulterior, la această sumă s-au mai adăugat și altele, mai ales dobânzi), datorită faptului că au fost acordate, de către Vama Arad, facilități vamale pentru firma SC Falcotrade România SRL. Societatea respectivă (cu capital româno-maghiar) efectuase importuri de materie primă (carne, condimente și membrane poliamidice), beneficiind de prevederile Legii 35/1991, privind regimul investițiilor străine. Inspectorii Curții de Conturi au precizat, în raportul lor, că Falcotrade România n-ar fi avut voie să beneficieze de aceste facilități și, drept urmare, sunt debitori la stat. În același timp, aceeași inspectori au decis că organele vamale din cadrul Direcției Regionale Vamale Arad au acționat în mod ilegal, atât prin restituirea unor drepturi vamale încasate inițial, cât și prin acordarea liberului de vamă fără calcularea drepturilor vamal legal datorate. Trebuie să remarcăm -n-am făcut-o în primul articol referitor la acest subiect!- că raportul nu conține nici o sesizare cu privire la conducerea, la acea vreme, a Direcției Generale a Vămilor, deși, la această oră, activitatea fostului director adjunct al respectivei instituții, Gelu Ștefan Diaconu, este și ea cercetată de organele abilitate. În acest moment, Gelu Ștefan Diaconu deține funcția de director al Vămii române, vicepreședinte al Agenției Naționale de Administrare Fiscală.

Nu în ultimul rând, la finalul articolului publicat în urmă cu o săptămână ne exprimam gândul că raportul (a se înțelege controlul) Curții de Conturi Arad și-a făcut apariția tardiv și că semăna „a comandă”, având ca țintă pe unul sau pe altul dintre lucrătorii vamali, în contextul „războaielor” din interiorul Direcției Regionale Arad, războaie care se dau pentru șefia acestei instituții.

Rezoluția de clasare a procesului-verbal de constatare,

întocmit în 15 august 2002, vine ca „o mănușă” în sprijinul afirmațiilor noastre că ni s-a părut, controlul din 2005, ciudat de-a dreptul. În respectiva rezoluție, semnată de către Sorinca Ronela, procuror financiar de pe lângă Camera de Conturi a Județului Arad, după examinarea procesului-verbal de constatare al Direcției de Control Financiar Ulterior Arad, încheiat la Direcția Regională Vamală Arad, se constată mai multe aspecte, dintre care spicuim câteva: **„Prin procesul-verbal de constatare nr.40 din 17 aprilie 2002 au fost constatate unele abateri privind evidențierea, urmărirea și încasarea veniturilor bugetului de stat, cât și în privința acordării unor facilități la plata obligațiilor bugetare stabilite în vamă față de persoane fizice și juridice în perioada 1999-2001 (...) În perioada 1999-2001, un număr de patru agenți economici cu participare de capital străin au efectuat operațiuni de import în temeiul Ordonanței de Urgență a Guvernului nr.31/1997, prin birourile vamale din sub-ordinea DRV Arad, unul dintre aceștia fiind SC Arbema SA Arad. (...) Organele de control vamal au recalculat suprataxa de 4% datorată de importator, fără a sesiza că în cazul acestor importuri, efectuate sub incidența art.6 din Legea nr.57/1993, respectiv art.12 din legea nr.35/1991 republicată, se datorează bugetului de stat și TVA (...)”.** NIMIC, în rezoluția Camerei de Conturi Arad din 2002, despre Falcotrade România și despre banii pe care această societate i-ar datora bugetului de stat!!! Dar, în fine, unii ar putea spune că e foarte bine că, până la urmă, a fost descoperită toată tărășenia!

Într-un interviu acordat Jurnalului Național,

Gelu Ștefan Diaconu, vicepreședintele Agenției Naționale de Administrare Fiscală, luat la întrebări în calitate de fost adjunct al Direcției Generale a Vămilor, spunea, referindu-se la acordarea facilităților vamale pentru Falcotrade România: **„O adresă într-o instituție publică este întocmită de specialistul din domeniul respectiv, contrasemnată de șeful de serviciu, de directorul adjunct și de către directorul general adjunct. Asta însemna că eu am semnat-o ultimul** (adresa prin care se acordau facilități vamale pentru Falcotrade -n.n.). **Nu vreau să neg că semnând ultimul mii, zeci de mii de hârtii, nu mi-aș asuma răspunderea. Mi-o asum în totalitate și fac abstracție și de opinia specialiștilor. Prin acea adresă, eram întrebați ca și un exemplu, fără un dosar cu piesele cauzei, dacă firma X poate beneficia de facilități cu sau fără prezentarea certificatului de investitor, o dată ce s-a modificat legislația privind investițiile străine. Specialistul meu mi-a spus că firma beneficiază de facilități fără prezentarea certificatului de investitor.** (...) **Debitul** (cele peste 200 de miliarde de lei - n.n.), **dacă ar fi existat este unul artificial creat. Toți cei care și-au schimbat structura acționariatului au beneficiat în continuare de regimul aplicabil investițiilor străine”.**

Relu Mateuț, directorul Direcției Regionale Vamale Arad

Unul dintre cei 33 de vameși

care sunt în atenția Poliției și Parchetului din Arad este și Traian Brândușe, șeful - până mai ieri !- Brigăzii de Supraveghere și Control Vamal. Cu acesta am purtat, zilele trecute, o scurtă discuție telefonică. Întâlnirea pe care i-am socilitat-o n-a fost acceptată de dumnealui, cu explicația că nu mai are ce discuta pe tema „Facilități vamale pentru Falcotrade”. În schimb, Traian Brândușe ne-a aprobat atunci când l-am întrebat dacă la mijlocul acestui întreg scandal iscat pe seama unor datorii ale unei firme aflate în faliment nu e lupta pentru conducerea instituției: **„Da. Vă dau dreptate. Despre asta e vorba. Gândiți-vă că eu am fost mai fost anchetat o dată cu privire la cazul Falcotrade. Mi s-a dat NUP - neînceperea urmăririi penale. Neșansa mea a fost că atunci, în perioada lui 2000, am fost la Brigada de Supraveghere și Control Vamal. Însă, eu vă pun următoarea întrebare: De ce Garda Financiară, atunci când a verificat firma Falcotrade (știu sigur că s-au efectuat mai multe controale!) n-au găsit nimic în privința facilităților fiscale?...”.**

La sfârșitul săptămânii trecute, printr-un ordin semnat de către Gelu Ștefan Diaconu, vicepreședintele Agenției Naționale de Administrare Fiscală, Traian Brândușe a fost anunțat că îi încetează mandatul de coordonator al Serviciului de Supraveghere, începând cu 1 septembrie 2005, în locul lui fiind desemnată o altă persoană.

De negăsit în urmă cu o săptămână,

în ciuda tuturor încercărilor noastre telefonice, Relu Mateuț, directorul Direcției Regionale Vamale Arad, ne-a răspuns ieri, confirmându-se schimbarea lui Brândușe. **„E adevărat. A fost schimbat prin intermediul ordinului dat de vicepreședintele Agenției Naționale de Administrare Fiscală, domnul Gelu Ștefan Diaconu. În locul său va fi pus domnul Topor. În privința motivelor pentru care s-a dispus acest ordin, dacă a fost sau nu datorat celor întâmplate cu firma Falcotrade, nu știu ce să vă spun”** - ne-a spus Mateuț. În continuare, șeful Vămii din județul Arad, ne-a confirmat și existența luptelor din cadrul DRV. **„Da. Ca peste tot. Există. În ceea ce privește controlul Curții de Conturi, nu vă pot spune eu de ce abia acum au descoperit neregulile!”** - ne-a spus directorul Mateuț.

Până la a face referire,

punctual, așa cum am anunțat încă de săptămâna trecută, la luptele din DRV Arad, trebuie să mai amintim un amănunt foarte interesant. În actul de control al Curții de Conturi, cel din acest an, inspectorii instituției s-au autosesizat și cu privire la societatea V Tabac România SA. Această firmă de tutun, cu capital maghiar-român, printr-un proces, a obținut o sentință definitivă și irevocabilă de a pune sechestru pe bunurile Vămii Arad. Firma a câștigat un proces de legalitate în privința plății unor drepturi vamale în valoare de peste 15 miliarde de lei, sumă aferentă unor importuri de tutun din Ungaria, precum și pentru daunele materiale solicitate Vămii, de peste 22 de miliarde de lei. Curtea de Conturi a trimis dosarul către Autoritatea Națională a Vămilor. În fine, în raportul Curții de Conturi se precizează faptul că aspectele privind SC V Tabac România SA nu au constituit obiectul raportului de control intermediar deoarece **„nu s-au produs efecte patrimoniale asupra resurselor financiare publice ale Direcției Regionale Vamale Arad”**.

În discuțiile pe care le-am purtat,

pe parcursul a câteva săptămâni, cu persoane din sistemul vamal, inclusiv dintre cele cu funcții de conducere, dar care n-au dorit să-și facă publică identitatea, am dedus că e vorba de intense lupte interne în cadrul Direcției Regionale Vamale Arad. Fără a avea pretenția că deținem întregul adevăr, cel mai folosit scenariu; în toate discuțiile avute cu interlocutorii noștri, a fost următorul: Există trei tabere al căror lideri sunt foști sau actuali șefi din sistemul vamal arădean. Una condusă de către actualul director, Relu Mateuț. A doua condusă de către foștii directori ai DRV, Gheorghe Alda și Camelia Popescu. Și, cea de-a treia, al cărei exponent ar fi Traian Brândușe. Deși, din câte am reușit să aflăm, în trecut, Brândușe cu Alda au avut firmă împreună, cei doi s-au certat, devenind adversari. Așa cum s-a putut constata, se pare că ultimei, dintre taberele amintite, i-a fost astupată „gurița”, prin înlocuirea lui Traian Brândușe. Astfel, sunt două grupări rămase în cursă.

Gheorghe Alda n-a dorit să discute cu noi, îndreptându-ne spre actualul director Mateuț: **„Vorbiți cu actualul șef. El vă poate dumeri”**. În ceea ce-l privește pe directorul Mateuț, acesta, cum s-a putut constata, ne-a confirmat existența luptelor interne și nimic mai mult.

În consecință, chiar dacă vom urmări finalul cercetărilor cu iz penal, cu privire la Falcotrade și la cei 33 de vameși (poate vom afla cum va fi recuperat prejudiciul de peste 200 de miliarde de lei), n-ar fi exclus ca în DRV Arad să apară un alt scandal. Cine va fi eroul?, e o întrebare la care, deocamdată, nu putem răspunde. Așadar, pe curând.

Foto: Șt. Matyaș

„Bolile pulmonare beneficiază de terapie modernă”

● Interviu cu dr. Dana Olar, șefa Secției Pneumoftiziologie II din cadrul Spitalului Clinic Municipal Arad

- În primul rând, v-am ruga să ne spuneți cam câte afecțiuni pulmonare ați tratat în acest an. Față de anii precedenți, e în creștere numărul lor sau arădenii pun mai mare preț pe sănătatea lor?

Deși în timpul verii incidența bolilor pulmonare și a internărilor în Spitalul de Pneumoftiziologie ar trebui să fie mai mică, din păcate saloanele sunt pline. Statistic vorbind, față de anul trecut numărul bolnavilor din spital este puțin mai scăzut, însă situația nu e deloc pozitivă. Dar, să vă exemplific cu câteva date din secția pe care o conduc. Dacă în primul semestru al anului 2004 am avut 446 de internări, dintre care 82 pentru tuberculoză, în primele șase luni ale acestui an 412 persoane ne-au trecut pragul. Puțin îngrijorător este faptul că 91 dintre acestea au fost bolnave de TBC, una dintre cele mai grave boli pulmonare, care, după cum se știe, necesită un tratament sever. În rest, ne-am confruntat cu: 20 de cazuri de cancer bronho-pulmonar, 14 cazuri de pleurezii, 33 de astm bronșic, 4 abcese pulmonare, 12 bronșite, 110 bronșite cronice obstructive, 14 bronșiectazii, iar 114 cazuri sunt trecute la capitolul alte boli.

- Care ar fi cauzele îmbolnăvirilor?

- Cauzele se regăsesc în condițiile sociale în care trăiesc majoritatea pacienților noștri. Imunitatea organismului este scăzută prin stres, fumat, alcool, navetism și nu în ultimul rând un loc de muncă ce-ți roade treptat sănătatea. Toți acești factori mențin patologia pulmonară la o incidență ridicată.

- Despre medicamentație ce ne puteți spune?

La ora actuală, bolile pulmonare beneficiază de terapie modernă. Există medicamente dintre cele mai bune, care pun un pacient pe picioare într-un timp relativ scurt. Din păcate, această categorie de medicamentație, chiar și compensată, este inaccesibilă ca preț pentru majoritatea bolnavilor. Din această cauză, uneori, noi, medicii, ne găsim în imposibilitatea de a trata cu eficiență maximă diferite boli. Și ar mai fi o noutate în domeniu...

- Ne-ați făcut curioși...

- Ca un mare câștig al pacienților, trebuie amintit faptul că persoanele care necesită oxigeno-terapie de lungă durată la domiciliu beneficiază de sprijinul Casei de Asigurări de Sănătate în achiziționarea acelor concentratoare de oxigen. Aceste aparate îi ajută 24 de ore din 24 pe cei cu insuficiență respiratorie. Până acum trebuia să-i internăm pe acești bolnavi dependenți de oxigen și astfel se încărcau costurile spitalului.

- Oricine poate beneficia de acest sprijin?

- Programul ce a intrat în vigoare în primăvara acestui an spune că pacienții au nevoie de recomandări bine justificate din partea medicilor specialiști. E o condiție minimă, așa că cei care au într-adevăr nevoie de oxigeno-terapie de lungă durată la domiciliu pot obține relativ repede sprijinul CAS-urilor județene.

- La capitolul investiții cu ce vă puteți lăuda?

Secția de Pneumoftiziologie a primit fonduri pentru renovare din partea administrației locale și a unei organizații nonguvernamentale din Belgia. Anul trecut, spre exemplu, aceasta din urmă a alocat 8500 de euro pentru înlocuirea cu gresie a podelelor învechite din saloane, iar din banii Primăriei am zugrăvit pereții și am vopsit geamurile și ușile. Așa am reușit modernizarea tuturor saloanelor, camerei de gardă și laboratorului de radiologie de la parter, urmând ca treptat să ne extindem cu lucrările de cosmetizare și la încăperile de la etajele unu și doi.

- Pe când credeți că se va întâmpla acest lucru?

- Aici intervine o problemă. Clădirea în care ne desfășurăm acum activitatea este în proprietatea Episcopiei Ortodoxe Române. În aceste condiții, Primăria nu mai are temei legal să investească într-o proprietate privată, deși Episcopia s-a angajat să ne găzduiască încă cinci ani de acum înainte. Eu, însă, sunt convinsă că și după expirarea acestui termen vom rămâne pe loc pentru simplul fapt că orașul nu-și permite construirea unui nou spital și de aceea cred că se va cădea la un acord omenesc în ceea ce privește continuarea activității noastre în această clădire.

- Să înțelegem că parteneriatul cu asociația belgiană a căzut din moment ce în acest an Primăria nu a mai putut să aloce fonduri?

- Din fericire, acest lucru nu s-a întâmplat. În contul lucrărilor de modernizare a spitalului, belgienii au donat un ecograf nou-nouț ce ne ajută enorm în munca noastră. Dar, pentru a fi în întregime mulțumiți am mai avea nevoie de două importante investiții: prima ar fi în laboratorul de analize care trebuie adus la standarde europene, iar cea de-a doua în achiziționarea unui aparat Röntgen. Al nostru are aproape 30 de ani și este uzat fizic și moral și chiar dacă este cuprins într-un program de reabilitare, aprobat printr-o Hotărîre de Guvern dată în acest an, ar fi ideal să obținem un altul nou.

- Promisiuni în acest sens aveți?

- Din câte am înțeles și în această direcție există un program național care prevede dotarea spitalelor cu aparatură nouă, acreditată de structurile Uniunii Europene. Deocamdată - însă - nu este nimic concret, spre marea noastră durere.

- Paturile din saloane vă ajung sau mai aveți din când în când probleme cu internările?

- În prezent, sunt 156 de paturi împărțite pe trei secții: pneumoftiziologie I (90 de paturi), pneumoftiziologie II (40 de paturi), iar 36 de paturi sunt repartizate la Secția Externă TBC de la Bulci. Ce să spun, uneori, când ești de gardă și te confrunți cu multe cazuri, există posibilitatea că numărul paturilor să fie insuficient. Până la restructurarea sistemului sanitar din anul 2003 am avut 200 de paturi, dar, în compensație, Ministerul a dispus înființarea a două secții pneumologie la Chișineu-Criș și Prăjești, lângă Sebiș. Acestea funcționează foarte bine pentru că atât doctorița Aurelia Zot, la Chișineu-Criș, cât și doctorul Ioan Alda, la Sebiș gestionează foarte bine problemele. Așa se face că o mare parte dintre pacienții care au fost diagnosticați la Arad își pot continua tratamentul la cele două secții, plus Sanatoriul de la Bulci, care, de asemenea, are personal specializat în tratatarea bolilor de plămâni.

- Vă mulțumim.

A consemnat,
Călin Mnerie
Foto: M. Szego

Nokia 1100 ~~24$~~ 12$
Nokia 1101 ~~24$~~ 12$
Sagem MyC2-2 ~~24$~~ 12$
Sony Ericsson T290i ~~25$~~ 12$
Siemens CV65 ~~69$~~ 34$
Motorola C650 ~~69$~~ 34$
Motorola C115 12$
Siemens A57 ~~15$~~ 12$
Siemens A62 ~~19$~~ 12$
Motorola V171 39$
Nokia 2600 59$
Siemens CF62 59$
Nokia 2650 69$
Nokia 3220 109$
Motorola V535 125$
Samsung Z640 149$
Motorola V975*** 169$
Nokia 6630B*** 254$
Motorola MPx220 259$
Sony Ericsson Z800*** 333$
Nokia 6680*** 363$

La jumătate!

50% reducere la orice abonament și oricâte extraopțiuni* până la sfârșitul anului

și, gratuit,
20 de minute naționale, lunar, pe viață**

Pentru întreaga ofertă de servicii și telefoane, detalii în Magazinul Connex din Str. Cloșca nr. 2, Arad sau la dealerii Connex.

50% reducere la telefoane

Prețurile nu conțin TVA, telefoane în limita stocului disponibil. Ofertă valabilă în perioada 5 august - 11 septembrie.
* Valabil pentru abonamentele: Connex Standard, Connex Standard +25, Connex Numere Favorite, Connex Ore Favorite, Connex Plus, Connex Plus Activ, Connex Plus Unic și Connex Plus Intensiv și pentru extraopțiunile: Numere Favorite, Ore Favorite, Tarif Unic, 15 minute naționale, Activ, Convorbiri Intensiv. 100% reducere timp de 2 luni, pentru extraopțiunile SMS și MMS.
** Ofertă valabilă pentru persoanele cu domiciliul într-unul dintre județele: Alba, Arad, Argeș, Bacău, Bihor, Bistrița-Năsăud, Botoșani, Caraș Severin, Covasna, Dolj, Galați, Harghita, Iași, Maramureș, Mureș, Neamț, Satu Mare, Sălaj, Sibiu, Suceava, Tulcea, Vaslui, Vâlcea.
*** Prețuri valabile numai cu abonament Connex 3G.
Oferta este supusă unor clauze disponibile în magazine sau la agenții de vânzări.

CONNEX®

(com./08.2005)

ROMÂNIA

MINISTERUL EDUCAȚIEI ȘI CERCETĂRII

UNIVERSITATEA DE VEST „ VASILE GOLDIȘ" ARAD

310025 ARAD, Bd. Revoluției nr. 81 tel. 0040 /0257/ 280.335 fax 0040 /0257/ 280.810 e-mail: rectorat@uvvg.ro web: www.uvvg.ro

SESIUNEA DE TOAMNĂ

Admiterea în anul I de studii la toate specializările acreditate și autorizate, formele de învățământ zi, la distanță și frecvență redusă, din cadrul Universității de Vest „Vasile Goldiș" se face pe baza diplomei de bacalaureat, indiferent de anul absolvirii, sau a adeverinței eliberate de liceu, pentru candidații care au promovat examenul de bacalaureat în anul 2005. Înscrierile se pot face la Centrul de Informare și Înscriere, Bd. Revoluției nr. 94 - 96 (tel. 0257 - 280335) și la sediile tuturor facultăților din Arad.

ADMITEREA pentru anul de învățământ 2005 - 2006

Senatul Universitar a aprobat continuarea înscrierilor pentru locurile neocupate

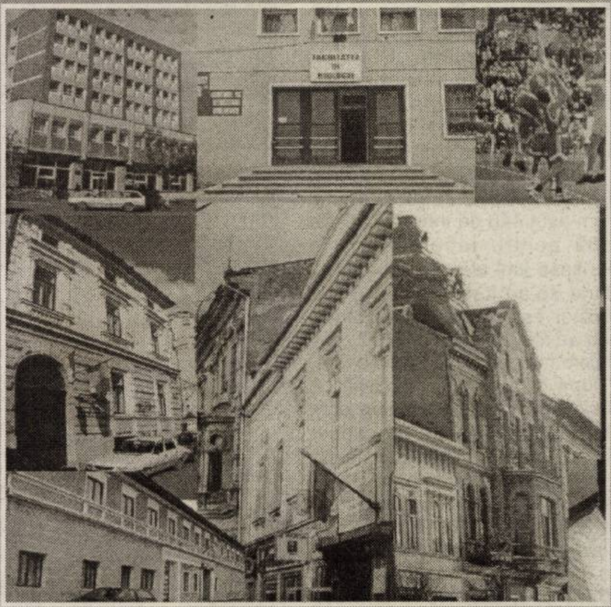

FACULTĂȚILE UNIVERSITĂȚII DE VEST „VASILE GOLDIȘ"

1. FACULTATEA DE ȘTIINȚE JURIDICE
(Bd. Revoluției nr. 94 - 96, tel. 0257 - 210.171)

2. FACULTATEA DE ȘTIINȚE ECONOMICE
(Str. Cocorilor nr. 57, tel. 0257 - 213.066)

3. FACULTATEA DE MEDICINĂ GENERALĂ
(Str. Feleacului nr. 1, tel. 0257 - 212.204)

4. FACULTATEA DE MEDICINĂ DENTARĂ
(Str. Feleacului nr. 1, tel. 0257 - 212.204)

5. FACULTATEA DE EDUCAȚIE FIZICĂ ȘI SPORT
(Str. Praporgescu nr. 1 - 3, tel. 0257 - 254.108)

6. FACULTATEA DE ȘTIINȚE ALE NATURII
(Str. Liviu Rebreanu nr. 91 - 93, tel. 0257 - 228.622)

7. FACULTATEA DE ȘTIINȚE UMANISTE, POLITICE ȘI ADMINISTRATIVE
(Str. Unirii nr. 3, tel. 0257 - 282.324)

8. FACULTATEA DE PSIHOLOGIE ȘI ȘTIINȚE ALE EDUCAȚIEI
(Str. Praporgescu nr. 1 - 3, tel. 0257 - 338.533)

9. FACULTATEA DE INFORMATICĂ
(Bd. Revoluției nr. 85 - 87, tel. 0257 - 214.505)

10. FACULTATEA DE INGINERIE
(Str. Liviu Rebreanu nr. 91 - 93, tel. 0257 - 228.622)

Beneficiază de școlarizare gratuită

- candidații din promoția 2005 care au obținut media 10 la examenul de bacalaureat;
- studenții care provin de la casele de copii sau orfanii de ambii părinți, care nu realizează venituri și care nu depășesc vârsta de 25 de ani;
- absolvenții claselor a XII-a care au obținut locul I - III la olimpiadele școlare, faza națională;
- absolvenții claselor a XII-a care au fost șefi de promoție în anul 2005;

CONDIȚII SUPERIOARE ȘI FACILITĂȚI PENTRU STUDENȚI:

- ***Taxele de școlarizare în anul 2005 - 2006 pot fi achitate în 3 rate;***
- ***Nu se percepe taxă de înscriere;***
- ***Acordarea de burse de merit, burse de excelență și burse sociale;***
- ***Achiziționarea de cursuri și manuale universitare realizate în editură și tipografia proprie, cu o reducere de 30% față de prețul la care se vând în librării;***
- ***Acordarea de cursuri - sinteză, gratuit, pentru studenții la forma de învățământ la distanță;***
- ***Acordarea gratuită a revistelor Tribuna Universității și Viața Studențească;***
- ***Acces gratuit la Internet;***
- ***Masa în cantinele proprii, subvenționată cu 40 % de către Universitate;***
- ***Cazare în Căminul studențesc;***
- ***Acces gratuit la bazele socio - recreative ale Universității;***

ACTELE NECESARE

Pentru înscrierea, în vederea admiterii, candidații trebuie să depună, într-un dosar plic, următoarele acte:

- **diplomă de bacalaureat** (diploma echivalentă cu aceasta) sau adeverință eliberată de liceu, pentru candidații care au promovat examenul de bacalaureat în anul 2005, în original;
- **certificatul de naștere,** în copie xerox legalizată;
- **certificatul de căsătorie** (dacă este cazul), în copie xerox legalizată;
- **adeverință medicală** tip;
- **copie xerox după buletinul de identitate** care să cuprindă codul numeric personal;
- **3 fotografii tip buletin** (carte) de identitate;

TAXELE DE ȘCOLARIZARE

SPECIALIZAREA

Marketing, Administrarea Afacerilor, Contabilitate și informatică de gestiune, Economia comerțului, turismului și serviciilor,

ZI, FR, ID **800 lei (8.000.000 lei vechi)**

SPECIALIZAREA

Drept, Educație fizică și sport, Kinetoterapie, Biologie, Ecologie și protecția mediului, Istorie, Jurnalism, Limba și literatura engleză, Limbi moderne aplicate (engleză, franceză, germană), Limba și literatura română - Limba și literatura engleză, Comunicare socială și relații publice, Asistență socială, Științe politice, Administrație publică, Relații internaționale și studii europene, Filosofie, Limba și literatura română, Psihologie, Pedagogia învățământului primar și preșcolar, Informatică, Inginerie și management în alimentația publică și agroturism, Silvicultură

ZI, FR, ID **1.100 lei (11.000.000 lei vechi)**

SPECIALIZAREA

Medicină generală, Farmacie, Medicină dentară, Balneofiziokinetoterapie și recuperare, Moașe, Asistență medicală, Tehnică dentară

ZI, FR, ID **1.200 lei (12.000.000 lei vechi)**

STUDII DE MASTERAT la Universitatea de Vest „Vasile Goldiș"

Durata studiilor: 2 - 4 semestre
Taxe de școlarizare: 500 lei noi pe semestru, achitată semestrial

Drept comunitar; Drept comunitar și administrarea justiției antidrog; Drept administrativ și statutul funcționarului public; Drept civil și procesual civil aprofundat; Drept penal și procesual penal aprofundat; Managementul juridic al firmei și jurisdicția asigurărilor; Administrația publică în contextul legislației actuale; Ocrotirea familiei și asistență socială; Drept și relații internaționale; Managementul financiar contabil și juridic al firmei; Marketing, audit și expertiză contabilă; Marketingul societăților comerciale; Administrarea Afacerilor; Economia transporturilor ecologice; Marketing și informatică; Managementul organizațional și al resurselor umane; Management și marketing global; Marketingul și managementul relațiilor internaționale și afacerilor comunitare; Marketing și administrație publică europeană; Dreptul și managementul comunitar al mediului; Medicină socială și management sanitar; Mutațiile genetice provocatoare de boli și depistarea lor prin metode ale biologiei celulare; Tehnici de biologie moleculară în diagnosticul bolilor; Medicina familiei; Psihoterapie medicală; Management și impresariat sportiv; Știința sportului; Sport și performanță motrică; Kinetoterapie și motricitate specială; Limbi moderne aplicate în afaceri; Istorie și civilizație ebraică; Jurnalism sportiv; Etnologie europeană; Management educațional; Jurnalism multimedia; Istoria Transilvaniei în contextul central-european.

(COM.08.2005)

Instituție de învățământ superior acreditată, persoană juridică de drept privat și de utilitate publică, parte a sistemului național de învățământ.

Dezastru la UTA

Cinci jucători suspendaţi de FRF

Ieri, Comisia de Disciplină a Federaţiei Române de Fotbal a analizat incidentele de la finalul meciului UTA - Industria Sârmei Câmpia Turzii, pe baza probei video, sancţionând - apoi - pe cei vinovaţi. Drastic, atâta timp cât au fost suspendaţi cinci jucători de la UTA şi doi de la ISCT. Practic, formaţia arădeană a fost deci-mată.

Iată sancţiunile primite: Mârne şi Sântejudean - două etape, Nădăban şi Sas - trei etape, iar Szilyer - cinci etape. Fiecare dintre ei au primit şi 100 de euro amendă, iar de la Câmpia Turzii au primit amenzi şi suspendări de trei etape doar doi jucători. Aflat la Comisie, directorul sportiv al UTA-ei, Dorel Cura a făcut recurs imediat, în cazul tuturor jucătorilor, iar termenul de judecată a fost stabilit pentru marţi.

Antrenorul Dan Mănăilă a declarat, după ce a aflat sancţiunile: **„Voi cere ca cei trei suspendaţi de FRF, care nu au fost în focul luptei, de la început, să fie sancţionaţi de club, la fel ca şi Mârne şi Szilyer. Este inacceptabil ce au făcut, nu au nici o scuză. Îmi vine să-i calc în picioare. Cine va mai fi eliminat din joc, pentru că a folosit metode neortodoxe pe teren, va fi exclus din lotul UTA-ei. Toţi cei suspendaţi, dar mai ales Sas, Nădăban şi Sântejudean, trebuie să dea din ei o mare cantitate de sudoare, sau altfel spus să verse sânge, să lase un organ pe teren. Toate, fără să aştepte vreo mulţumire din partea cuiva, iar apoi pot apărea în faţa mea. Cum să admit faptul că Nădăban şi Sântejudean au sărit de pe bancă şi au sprintat la bătaie cum nu au făcut-o în teren? Că pe mine m-au lăsat în urmă, înţeleg, sunt mai bătrân, nu am fuleul lor, dar ce căutau ei acolo, pentru că erau odihniţi, cu mintea limpede, pe bancă?"**

Leo Sfâra

UTA este pe buza prăpastiei

Toată Conferinţa de presă de ieri de la UTA s-a desfăşurat sub tensiunea anunţării suspendărilor date de Comisia de Disciplină a FRF. Antrenorul Dan Mănăilă a încercat să zâmbească, să facă atmosfera cât de cât degajată, dar toată lumea ştia că tehnicianul se preface, deoarece situaţia în care se află este dea dreptul cenuşie. Din când în când, Mănăilă a erupt, dar prin vorbe, care îi trădau falsa bună dispoziţie. Iată câteva exemple: Nu am ce face, voi băga în teren trei juniori (vizaţi sunt Cozea, Hora şi Dragalina), dar să ştiţi că îi titularizam şi dacă nu existau suspendările celor cinci. Nu accept ca jucători de 17 ani să nu poate alerga şi să nu se implice în joc şi îi voi trata ca şi pe oricare alt jucător. Nu accept scuze. ● Suntem într-un moment foarte greu, în fotbal se poate întâmpla orice. Au fost nişte motive tâmpite pentru care acum suferim. Toţi trebuie să fim uniţi în aceste momente, de la primul conducător până la femeia de serviciu. Acum nu este nevoie de cârcotaşi, trebuie unitate, cu adevărat. Echipa poate cădea într-o criză, dacă nu reuşim să ne redresăm repede, pentru că - oricum - ne aflăm pe buza prăpastiei. ● De acum încolo echipa va veni la antrenament la ora 9.30, iar pregătirea propriu zisă începe când spun eu. Dacă intervine ceva voi anunţa jucătorii cu o zi înainte despre noul program. ● Le-am spus lui Sas, Nădăban şi Sântejudean să meargă de trei ori pe zi la biserică şi să se roage pentru ajutorul pe care îl primesc de la UTA, deoarece că ei nu au ajutat clubul până în acest moment.

Aşadar, cuvinte care ar trebui să le de-a fiori celor de la UTA, în special jucătorilor. Secundul Dan Ţapoş a fost destul de rezervat, dar a fost prezentat în faţa jurnaliştilor noul căpitan de echipă, Vasilică Georgiu. De la el Mănăilă se aşteptă la foarte mult şi speră să nu-i fie prea grea banderola, să nu poată face nimic. În rest, o atmosferă destul de sobră şi - totuşi - încărcată, pentru că nu-i de colo să ai o echipă indisponibilă, datorită suspendărilor şi accidentărilor. Şi nu a trecut decât o etapă. Halal!

Leo Sfâra

Albe şi negre

Pe urmele primului-ministru

Joaca de-a uite demisia, nu e demisia a primului-ministru i-a molipsit şi pe alţii. Pare a deveni un fenomen la modă în peisajul românesc, preluat în mai toate domeniile de activitate. Sportul nu face excepţie de la regulă, tot mai mulţi „jucători" fiind atinşi de fobia demisiei. Printre ei şi un utist....

Dorel Cura - despre el este vorba - a demisionat pentru 24 de ore de la FCM UTA, „victimizându-se" că nu a fost capabil să rezolve în timp util situaţia jucătorilor Neamţ şi Grozav. În plus n-a ştiut, ori, poate i-a scăpat, faptul că fundaşul Porumboiu se află în stare de suspendare. E drept, atribute ce intrau în sfera sa de competenţă. Cum nu degeaba se spune că noaptea este un sfetnic bun şi luând „modelul" primului-ministru, directorul sportiv al „Bătrânei Doamne" revine asupra deciziei, dar se pune la dispoziţia Comitetului Director pentru a fi sancţionat. Care Comitet, firesc, nu a luat nici o măsură - nici nu credem că ar fi fost cazul - împotriva ex-demisionarului, dându-i credit pe mai departe. Nu strica dacă i-ar fi dat şi un strop de personalitate, când vine vorba de relaţia cu presa. Pentru că „Ciorică" e genul de conducător care nu confirmă că mingea este rotundă, nici după ce o vede cu proprii ochi. Probabil, de teamă să nu greşească ori spusele să-i fie răstălmăcite, Dorel Cura e scump la vorbă, dacă-i soliciţi o informaţie oficială din „sânul" clubului.

Şi, ar mai fi ceva de spus, Dorele: decât să te joci de-a demisia şi să ajungi să fi etichetat ca primul-ministru, mai bine te-ai ocupa de relaţia cu Federaţia. Nu de alta, dar de „lipiciosul" Enache - care a reprezentat UTA în câteva litigii - nu a auzit nimeni la Casa Fotbalului, unde în loc de bună ziua şi liberă trecere, probabil, a făcut anti-cameră la... portar. Nu din vina lui, ci a celor care l-au trimis acolo....

Daniel Scridon

Invitaţie la box

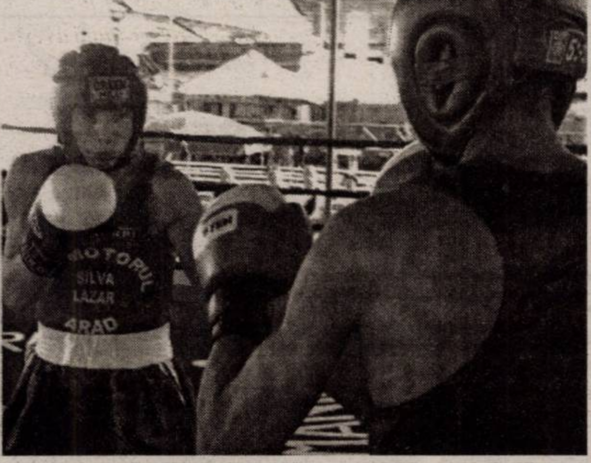

Dacă eşti un admirator al spectacolului sportiv de calitate ori un împătimit al sportului cu mănuşi, nu poţi irosi şansa de a fi martor la „Centura Aradului", cel mai important eveniment pugilistic al anului din oraşul nostru. O competiţie care, de-a lungul timpului, a adunat pe bătrâna, dar frumoasa, arenă „Motorul" din Aradul Nou, cele mai sonore nume ale boxului românesc, de la Feri Vaştag, până la Leonard Doroftei. Ajunsă la a 32-a ediţie, „Centura Aradului" se va bucura (şi) în acest an de prezenţa unor sportivi din străinătate, cărora li se vor adăuga „crema" boxului din ţara noastră.

Astăzi, de la ora 17 şi mâine, de la ora 10,30 (gala finală) sunteţi invitaţi să „gustaţi" din pasionantele schimburi de lovituri, să aplaudaţi fulgerătoarele K.O.-uri şi să trăiţi emoţia şi suferinţa pugiliştilor. Cum **intrarea este liberă,** iar organizatorii pregătesc - primilor 100 de spectatori ai reuniunilor de vineri şi sâmbătă - o **tombolă gratuită** cu premii consistente (marele premiu este o bicicletă nou-nouţă), nu puteţi rata ocazia de a fi martori la acest eveniment sportiv de mare tradiţie în peisajul nobilei arte din România.

D. Scridon

Toate echipele arădene evoluează în aceeaşi serie în Divizia C

Ieri, la sediul FRF a avut loc tragerea la sorţi a meciurilor din cadrul Diviziei C la fotbal. Spre surprinderea tuturor, echipele arădene au fost repartizate în corpore în aceeaşi serie, a VII-a, alături de alte cinci din Timiş, plus câte două din Bihor, respectiv Caraş Severin. Cele 14 echipe sunt: CS ACU Arad, Tricotaje Ineu, UAV Romtelecom Arad, Victoria Nădlac, Gloria Arad, UM Timişoara, Auxerre Lugoj, Calor Timişoara, Hexe Jebel, CS Jimbolia, Lotus Sânmartin, Tricolorul Beiuş, Minerul Moldova Nouă şi Muncitorul Reşiţa.

În prima etapă echipele din judeţul nostru joacă după următorul program: **Gloria Arad - Hexe Jebel, Tricotaje Ineu - Tricolorul Beiuş, Minerul Moldova Nouă - ACU Arad, Calor Timişoara - UAV Romtelecom, Lotus Sân-martin - Victoria Nădlac.**

Aşadar, o serie destul de valoroasă, antipatică antrenorilor, dar cu deplasări scurte, pe placul conducătorilor. Meciurile se vor desfă-şura vinerea după-amiază, aşa cum s-a întâmplat şi în sezonul trecut. Ce va fi, vom vedea!

Leo S.

Programul competiţiilor

FOTBAL

● În cadrul etapei a IV-a a Diviziei D, au loc jocurile: **Sâmbătă, ora 18:** Naţional Sebiş - AS Romvest, Şoimii Lipova - FC Zimandu Nou; AS Dorobanţi - CNM Pâncota. **Duminică, de la ora 18:** Crişul Chişineu Criş - Voinţa Macea; AS Vinga - Înfrăţirea Iratoşu; Voinţa Mailat - UTA II Curtici; Inter Zimand Cuz - Aqua Vest; Dacia Beliu - Regal Horia; Unirea Şeitin - Vladimirescu 2003.

● Campionatul Judeţean programează etapa a II-a, **duminică, ora 18: Seria A:** Aluniş - Şagu; Tisa Nouă - Covăsânţ; Curtici - Bârzava; Mândruloc - Zăbrani; Ghioroc - Ususău; Căpâlnaş - Păuliş; Săvârşin - Fântânele. **Seria B:** Inter Arad - Sântana; Pecica - Global Sport; Nădlac - Mănăştur; Munar - Secusigiu; Sânleani - Felnac; Zădăreni - Sânpetru German; Macea - Peregu Mare. **Seria C:** Lunca Teuz I - Târnova; Sintea Mare - Chereluş; Şicula - Şiria; Şimand - Apateu; Seleuş - Satu Mare, Mâsca - Nădab; Flacăra Ţipari - Luceafărul Ţipari. **Seria D:** Tauţ - Somoşcheş; Buteni - Şepreuş; Bocsig - Moneasa; Lunca Teuz II - Gurba; Bârsa - Vârfurile; Drauţ - Cermei; Dezna - Berechiu.

BOX

■ **Astăzi, ora 17 şi mâine, ora 10,30,** pe arena din Aradul Nou are loc a 32-a ediţie a „Centurii Aradului", competiţie cu caracter internaţional.

în 27 august de 1 an
KISS fm Arad 97 Fm HIT MUSIC STATION
concursuri, premii, party pe ştrandul Neptun la terasa DRIVERS în spatele bazinului mare

Aseară, în Cupa UEFA

Manşa secundă a ultimului tur preliminar din cadrul Cupei UEFA la fotbal a avut loc aseară, implicate fiind şi două echipe româneşti.

După ce în tur a câştigat cu 3-0, Rapid a remizat, 1-1, la Skopje, cu Vardar şi s-a calificat pe tabloul principal al competiţiei. Cealaltă formaţie de la noi, Dinamo a învins şi ea în tur, cu 3-1, pe Omonia Nicosia, iar acum a pierdut cu 2-1, dar a reuşit să ajungă în primul tur al Cupei UEFA.

L. S.

FERESTRE ŞI UŞI DIN PVC CU GEAM TERMOPAN
TROCAL QUASAR INDUSTRIES
O fereastră te trimite în Tunisia!
8 zile Tunisia
Cumpără ferestre şi uşi din PVC în perioada 01 iulie-31 august şi poţi câştiga o excursie de 2 persoane în Tunisia!
Detalii despre promoţie şi regulamentul de participare în show room-urile Quasar Industries.
ARAD - Zindava Shopping Center, Bd. Revoluţiei, nr. 39-41, Et. 3, Tel/fax: 0257/27.00.06; TIMIŞOARA - Str. Demetriade 1/3A, Tel/fax: 0256/27.04.21. (În incinta magazinului Praktiker); TIMIŞOARA- Str. Cloşca, nr. 2A, Tel/Fax: 0356/80.10.04.
(c. 1344/2005)

GI MOTOR

- Depozit Aradul Nou tel: 0257.288.009 fax:0257.214.800
- Depozit Obor tel/fax:0257.256.243
- Depozit Lipova tel/fax: 0257.562.388
- Departament vanzari:0723.183.125; 0723.183.105

Materiale de constructii la indemana oricui!

REDUCERI DE SEZON LA GI MOTOR

(C.A.1158/2005)

CIMENT
PLACI GIPS-CARTON
BLOC CERAMIC
OTEL-BETON

PLASE SUDATE
TERMOSISTEM
ADEZIVI
si multe, multe altele...

S.C. PRETIZION 2005 S.R.L.

VINDE

PRODUSE ELECTRICE ȘI ELECTROCASNICE

Maşini de spălat
Frigidere
TV-Audio-DVD
Microunde, etc.

(6789304)

LA PREȚ DE IMPORTATOR

CÂMPUL LINIŞTII 1 (ÎN CURTEA VĂMII)
INFORMAȚII LA TELEFON : 0788.712.475

GABOR PROFILE

ARAD - str. MÃLIN nr. 3
TEL/FAX 0257 349.848
MOBIL 0788 436.841/2
www.gabor-profile.go.ro

PORȚI
GARDURI
BALUSTRADE
din profile de aluminiu vopsite în câmp electrostatic

(1365/2005)

S-A TERMINAT CU RUGINA!

Vânzare ÎN RATE

calitate austriacã, design personalizat, culoarea visatã

FIRMĂ MULTINAȚIONALĂ

ANGAJEAZĂ

DIRECTOR FINANCIAR - ADMINISTRATIV

CERINȚE:

- studii economice superioare;
- experință pe post similar minimum 5 ani;
- cunoștințe solide de contabilitate;
- cunoștințe de limba engleză și/sau franceză avansat;
- bune cunoștințe operare PC ;
- persoană activă și responsabilă.

SE OFERĂ :

- posibilitatea de a lucra într-o companie în plină dezvoltare și într-un mediu internațional ;
- perspective pentru dobândirea de noi cunoștințe profesionale;
- condiții de muncă excelente și pachet salarial competitiv.

Trimiteți : **CV+ scrisoare de intenție + foto,**
la adresa : SAINT-GOBAIN ROMPOLIMER SRL
ARAD, Calea Timișorii Nr. 212/2- cod 310227
În atenția: serviciului Resurse Umane
Sau e-mail: **resurse.umane@arad.rompolimer.ro**

(COM./08.2005)

S.C. MAXSTILE SRL

producător de mobilier tapițat, societate fondată cu capital privat vest-european

ANGAJEAZĂ CONTABIL

CERINȚE:

- experiență în utilizarea programelor de contabilitate
- cunoștințe operare PC
- seriozitate
- responsabilitate
- disponibilitate
- cunoștințe limba italiană/engleză constituie avantaj

SE OFERĂ

- salariu motivant
- tichete de masă
- decontarea abonamentelor pentru mijlocul de transport
- posibilitatea de a lucra într-un colectiv tânăr și dinamic

CV-urile dvs. sunt așteptate la nr. de fax 0257/278.724 sau la e-mail anig@maxstile.ro

Informații suplimentare se pot obține la telefon 0257/278.702 int. 106 sau la sediul societății noastre din str. Nicolaus Lenau nr. 11 Arad. Vor fi contactate doar persoanele selectate.

(com. 08/2005)

TIPOGRAFIA Mediagraf

Execută prompt la prețuri avantajoase

ÎNTREAGA GAMĂ DE TIPĂRITURI la cererea clientului.

Informații, str. Feleacului f.n. telefon 250.902

PIASTRELLE
Pasiune pentru detaliu

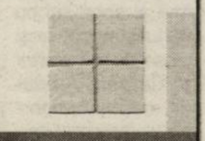

Prezentați acest cupon în oricare din magazinele PIASTRELLE și aveți

5% DISCOUNT

(c.1119/2005)

Arad: Calea Timişoarei nr.50/ 0257 287 630; Calea Radnei nr. 198-200/ 0257 369 133; **Timişoara**: Str. Simion Bărnuțiu bl.11/ 0256 287 556 Str. Iuliu Maniu nr.47/ 0256 245 839; **Lugoj**: Str.Timișorii nr. 90/ 0256 355 407

S.C TRANSDARA S.A ARAD

ANGAJEAZA

SEF COLOANA AUTOBUZE	- min.studii(liceu); - experienta in transporturi - avantaj; - dom.in Arad,sau localit.limitrofe,tel.,permis ctg.B; - cunostinte de operare PC;
ELECTRICIAN AUTO	- scoala profesionala de specialitate; - experienta in domeniu min.3 ani; - dom.in Ch.Cris sau loc.limitrofe,tel.,permis;
SOFERI AUTOBUZ	- vechime min.3 ani ca sofer; - dom.in Arad sau loc.limitrofe,(Iratoš),tel.; - permis de conducere ctg.B,C,E,D; - atestat profesional;
SOFERI TIR	-vechime min.3 ani ca sofer -domiciliul in Arad sau localitatile limitrofe(Iratos),tel. -Permis de conducere ctg.B,C,E -atestat profesional
GESTIONARI CARBURANTI	-minim studii medii(liceul) -domiciliul in Arad sau localitatile limitrofe,tel. -experienta intr-un post similar constituie avantaj
MECANICI AUTO, ELECTRICIENI AUTO TINICHIGIU-VOPSITOR AUTO, VOPSITOR AUTO	- scoala profesionala de specialitate; - absolventi promotia 2005; - dom.in Arad sau loc.limitrofe,tel.;
ECONOMISTI,JURISTI INGINERI	-Studii superioare de specialitate,promotia 2005 -domiciliul in Arad,tel.,cunostinte de operare PC.
PAZNIC	-Studii medii -domiciliul in Arad,tel. -stagiul militar satisfacut

(C.A.1158/2005)

SC.TRANSDARASA.ARAD - EXECUTA

- **Inspectii tehnice periodice(ITP) la toate tipurile de autovehicule.**
- **Montari si verificari tahografe si limitatoare de viteza.**
- Curse speciale-ocazionale cu autocare si microbuze moderne la preturi care sfideaza orice concurenta.

RELATII:la sediul societatii din Arad str.Liviu Rebreanu nr.95 sau tel.256308,256310.

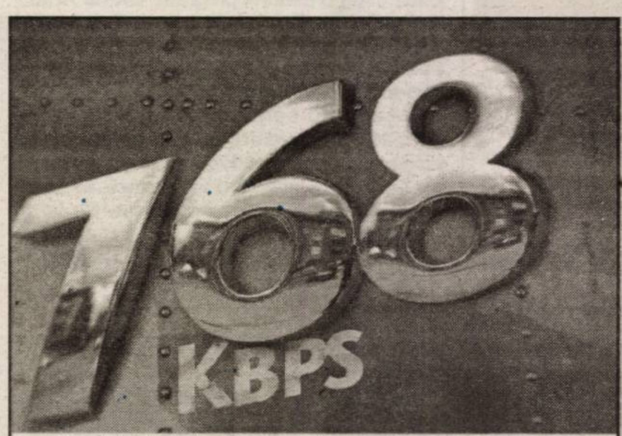

De la 0 la 768 kb într-o secundă.

Noul CableLink: abonamente de la 9 USD/lună, viteze de până la 768 kb/s

Noul CableLink îţi aduce acum 3 abonamente mai uşor de plătit şi de folosit. În plus, acum traficul este nelimitat, iar fiecare pachet are incluse multe minute gratuite de convorbiri în reţelele Romtelecom şi RDS.Tel.

Mai multe detalii te aşteaptă pe www.rdslink.ro.

Grăbeşte-te: în iulie şi august instalarea e gratuită!

CableLink
100% internet
0% taxe telefonice

rds.LINK
www.rdslink.ro

- Oradea 0359.400.414
- Satu Mare 0361.400.414
- Arad 0357.400.414
- Baia Mare 0362.400.414

(c.344/2004)

CONSILIUL DE ADMINISTRAȚIE AL SPITALULUI CLINIC JUDEȚEAN DE URGENȚĂ ARAD

SCOATE LA CONCURS în conformitate cu prevederile Ord. M. S. nr. 274/2004, **URMĂTOARELE FUNCȚII VACANTE:**

DIRECTOR GENERAL la Spitalul Clinic Județean de Urgență Arad - concurs organizat în data de **16.09.2005, ora 9,00**

CONDIȚII PENTRU OCUPAREA FUNCȚIEI:

- absolvent cu diplomă de licență UMF
- cadru didactic universitar de predare (profesor universitar, conferențiar universitar, șef de lucrări)

DIRECTOR GENERAL ADJUNCT MEDICAL la Spitalul Clinic Județean de Urgență Arad - concurs organizat în data de **19.09.2005, ora 9,00**

CONDIȚII PENTRU OCUPAREA FUNCȚIEI:

- absolvent cu diplomă de licență UMF
- medic confirmat în gradul de specialist sau de primar
- 5 ani vechime în specialitatea studiilor absolvite

DIRECTOR ADMINISTRATIV la Spitalul Clinic Județean de Urgență Arad - concurs organizat în data de **19.09.2005, ora 9,00**

CONDIȚII PENTRU OCUPAREA FUNCȚIEI:

- absolvent cu diplomă de licență al învățământului superior de lungă durată, în profil economic, management, marketing, juridic sau tehnic
- 5 ani vechime în specialitate

DIRECTOR DE ÎNGRIJIRI la Spitalul Clinic Județean de Urgență Arad - concurs organizat în data de **26.09.2005, ora 9**

CONDIȚII PENTRU OCUPAREA FUNCȚIEI:

- absolvent cu diplomă al învățământului superior de scurtă durată în profil medical sau al școlii sanitare postliceale
- asistent medical principal
- 5 ani vechime în funcția de asistent medical

Dosarele de concurs se depun la Biroul RUNOS al Spitalului Clinic Județean de Urgență în termen de zece zile de la data publicării anunțului.

INFORMAȚII SUPLIMENTARE LA TELEFON: 0357/407.200, INTERIOR 277-SERVICIUL RUNOS.

(6789346)

Șansa ta la Praktiker!

Praktiker face parte dintre liderii în domeniul magazinelor DIY (do-it-yourself) cu 350 de magazine în Europa și peste 20.000 de angajați.

la început a fost București...

... iar acum expansiunea continuă în Arad

ASISTENT/Ă ADMINISTRAȚIE

(cod AA – AR)

Responsabilități:

- Îndeplinirea în totalitate a atribuțiilor administrative la nivelul magazinului
- Înregistrări de stocuri și comenzi
- Administrarea și urmărirea corespondenței

CASIER ȘEF

(cod SC – AR)

Responsabilități:

- Organizarea, conducerea și controlul activității caselor
- Verificarea și controlul încasărilor
- Întocmirea documentelor de virare a banilor catre bancă
- Supervizarea activității personalului din subordine

ȘEF RECEPȚIE MARFĂ

(cod SRM – AR)

Responsabilități:

- Coordonarea și controlul intrărilor și ieșirilor de marfă
- Verificarea recepțiilor de marfă din punct de vedere cantitativ și calitativ
- Supervizarea activității personalului din subordine

ȘEF RAION

(cod SR – AR)

Pentru raioanele: Materiale construcții, Sanitare, Lemn, Gradinarit, Electrice & Decorațiuni, Scule & Unelte

Responsabilități:

- Coordonarea activităților de vânzare din cadrul raionului
- Dezvoltarea și menținerea unei bune relații cu clienții
- Controlul comenzilor către furnizori
- Gestionarea corectă a stocurilor și inventarelor raionului
- Supervizarea activității personalului din subordine

(3711557)

Îți oferim un mediu dinamic, motivant, șansa dezvoltării carierei alături de o echipă tânără într-o companie multinațională! Dacă ai simț comercial, ești orientat către necesitățile clienților, îți este usor să zâmbești și ai spirit de echipă, ești persoana pe care o căutăm. Trimite-ne CV-ul tău, până la data de 04.09.2005, menționând poziția pentru care aplici, pe adresa:

PRAKTIKER ROMANIA, Departamentul Resurse Umane, Str. Școlii nr. 7, 77190 Voluntari, jud. Ilfov.
Fax: 021-20.47.209, E-mail: RoRecruitment@praktiker.com

Praktiker
pentru oameni praktici

S.C. **ZagroS** s.r.l.

ȘEF BIROU FACTURARE

Cerințe:
- cunoștințe în contabilitatea primară;
- experiența în domeniu minim 1 an;
- studii: minim liceul;
- disponibilitate de a lucra în program prelungit;
- domiciliul stabil în Arad.

AGENT DISTRIBUȚIE

Cerințe:
- experiența în vânzări minim 1 an;
- organizat, comunicativ, dinamic;
- permis de conducere categ. B;
- disponibilitate program prelungit;
- domiciliul stabil în Arad.

AGENT VÂNZĂRI, SUPERVIZOR

Cerințe:
- respectarea procedurii procesului de vânzare;
- reprezentarea și promovarea produselor pe piață;
- îndeplinire plan vânzări;
- disponibilitate program prelungit;
- experiență minim 1-3 ani;
- permis de conducere;
- domiciliul stabil în Arad.

Dacă vrei să faci parte din echipa Zagros, trimite CV-ul tău împreună cu o scrisoare de intenție la mail-ul: **office@zagros.ro** sau fax: 0256/286.005 cu specificarea postului pentru care aplici. Persoanele selectate vor fi contactate telefonic.

(com./08.2005)

S.C. INTERNAȚIONAL PET S.R.L.

ACHIZIȚIONĂM DE LA POPULAȚIE

în depozitul din Calea Zimandului nr. 3
(în incinta fostelor sere Grădiște, vis-a-vis de depozitul de bere S.C. DAVILA S.R.L.), următoarele:

- **sticle plastic PET** - 4.000 lei/kg sortat pe culori; - 3.000 lei/kg nesortat
- **folie plastic LDPE** - 3.000 lei/kg curat incolor; - 2.000 lei/kg murdară incolor
- **navete plastic HDPE** - colorate 4.000 lei/kg; gri sau negre 2.000 lei/kg

INFORMAȚII SUPLIMENTARE
LA TELEFON 0741.679.266

(C.1419/2005)

OFERTE SPECIALE
BONUSURI
Casa casei tale
GRESIE - FAIANTA - ADEZIVI - VOPSELE
Universal
TRANSPORT GRATUIT
numai la
Universal ambient
Un nou magazin
PROMOȚIE

de amenajari interioare si exterioare:
peste 500 de modele de faianta si gresie
mobilier baie, obiecte sanitare, finisaje,
instalatii sanitare, termice - electrice
si materiale de constructii.
Adresa: Micalaca, str. Sighisoara nr. 547
langa Restaurant Orizont

Program:
zilnic 8 - 20
sâmbata 8 - 16
telefon : 219 773

Radiator K22
22X600X1000
GRATUIT
umidificator ceramica

Oala cilindrica 25
GRATUIT
farfurie inox

Vopsea lavabila
GRATUIT
colorant 5L cu amorsaj

Jardiniera cu tava
GRATUIT
pamant de flori 5L

Mobilier baie Eco 60
GRATUIT
baterie lavoar crom

Cadita ABS 72X90
GRATUIT
sifon cadita A4760

Lavoar baie Idol **GRATUIT** dozator sapun
Rezervor semiinaltime Azura **GRATUIT** robinet coltar fom 1/2 - 3/8
Baterie lavoar crom **GRATUIT** teava scurgere
Baterie bucatarie **GRATUIT** teava scurgere
Vopsea lavabila Superweiss 15L **GRATUIT** set zugravit 18-23 cm
Vopsea lavabila Superweiss 8,5L **GRATUIT** tava mare plastic
Vopsea Pitura alb 4L **GRATUIT** pensula 80
Set accesorii baie 8 piese Vitra **GRATUIT** dozator sapun
Suport rufe Jolly **GRATUIT** cleme rufe 10 buc
Set galeata **GRATUIT** storcator cu mop bumbac S-120G
Mop bumbac Profi **GRATUIT** perie vase

Oferta este valabila pana la 15.09.2005

(C.1376/2005)

CLAR VEST
TÂMPLĂRIE PVC ŞI ALUMINIU

Arad, str. D. Bonciu nr. 6
(în incinta serelor)
Tel.: 0257/216.923
0744/328.450
e-mail: evalpro@xnet.ro

Partener autorizat al grupului German Gealan

☐ Păstrați cuponul! Cu el, beneficiați de

5 % reducere la prețul de CATALOG

(C.A.1367/2005)

Nuova Ario S.A.
STRADA COCORILOR nr. 24 A
TEL. 275.406

ANGAJEAZĂ

PERSOANE CALIFICATE și NECALIFICATE:

Montatoare
PENTRU LINIA DE MONTAJ ARTICOLE DE FERONERIE

Femeie de serviciu

(6789343)

PARCHET
COVOARE
LAMBRIURI
UŞI

PROGES
pentru amenajări interioare

AICI GĂSEȘTI CEL MAI MIC PREȚ!

PARCHET LAMINAT

14,95 lei/mp*

+ COVORAŞ INTRARE GRATUIT

Str. Dorobanți nr. 55, tel: 282.021

*Preț fără TVA

(c./2005)

S.C. SIRE S.R.L.

Arad, Calea Zimandului FN

Angajează muncitoare pentru ansamblări electro-mecanice.

Info. Tel.: 0257/218 747, 0257/218 748

(C.A.1367/2005)

Vindem en-gros hârtie albă de ziar (în role mici) pentru ambalaj.

Preț avantajos,negociabil în funcție de cantitate.

INFORMAȚII LA redacția „Adevărul" B-dul Revoluției nr. 81 sau la telefon 281.797 zilnic între orele 8-16.

S.C. DIAMANT IMPEX S.R.L.

Tel.: 0257/286 170
Mob.: 0745/988 443
0788/988 444
E-mail: diamant.ro@rdslink.ro

Comercializează:

- *Scaune ergonomice, de birou, săli de conferințe, bucătărie, bar.*
- *Pluş, stofă, imitaţie de piele*
- *Şuruburi, holtzşuruburi, şuruburi metrice orice dimensiune*

PRODUCE ŞI COMERCIALIZEAZĂ MOBILĂ DIN PAL SAU MASIV
REPREZENTANT GUBAN, TOATE LA CELE MAI MICI PREȚURI

Transport marfă cu microbus de 2 Tone.

DACĂ NU CREZI SUNĂ ŞI TE CONVINGE! (C.A.1367/2005)

ÎNCHIRIAZĂ - VINDE

ARAD **Garsonieră** 20 mp etaj 2
str.Rebreanu nr.98

UTVINIS **Hale industriale și teren aferent:**
14.288 mp; 6498 mp suprafață construită
la 15 km de Arad - via Șofronea

GURAHONȚ **Ateliere dezafectate și teren aferent**
751 mp; 177 mp suprafață construită
Str. Gh. Butean nr.15

LIPOVA **Spații comerciale la parterul blocurilor**
zona centrală, str. Coșbuc și Calea Timișorii
Contact: tel.: 0722-253173

(C.1981/2004)

Spații frigorifice

Societate comercială
ÎNCHIRIAZĂ
SPAȚII FRIGORIFICE
noi și
BIROURI
Tel.: 0722-301.812

(6789342)

SC ROFA TEXTIL PRODUCT SRL ARAD

rofa

Firmă germană specializată în confecționarea de echipamente de protecție

ANGAJEAZĂ:

Confecționere(ri)
- (mașini două ace, liniare, abraccio)

SE OFERĂ:
SALAR ATRACTIV, TRANSPORT, BONURI DE MASĂ.

INFORMAȚII LA tel. 0357/401.829 și 0741.744.016
sau la sediul firmei din Arad, str. Câmpurilor, nr. 4.

(0791120)

Consiliul Local Zimandu Nou

beneficiar al proiectului „Extindere rețea apă Zimand Cuz" **ANUNȚĂ publicul interesat asupra depunerii solicitării de obținere a acordului de mediu pentru proiectul sus amintit.**

Proiectul conținând informațiile privind potențialul impact asupra mediului poate fi consultat la sediul APM Arad, str. Dragalina, nr. 16, zilnic între orele 8,00 - 16,00.

Observațiile publicului se primesc zilnic la sediul APM Arad, în termen de 10 zile lucrătoare de la data prezentului anunț.

Primar, Kiss Ioan

(com. 2042/2005)

EVW Holding

Unic importator **DAF** în România

ANGAJEAZĂ

Pentru reprezentanța Arad

- **REPREZENTANT COMERCIAL CAMIOANE**

și

- **REPREZENTANT COMERCIAL ANVELOPE**

Condiții:
- Cunoștințe tehnice în domeniu auto,
- Cunoștințe operare calculator (Word, Excel, Internet),
- Domiciliu stabil în Arad,
- Bune abilități de comunicare,
- Rezistență la muncă îin condiții de stres,
- Experiență în domeniu constituie avantaj

Se oferă : pachet salarial atractiv, pregătire tehnică în cadrul firmei, mediu de lucru într-o echipă tânără și dinamică.

Persoanele interesate vor trimite un Curriculum Vitae la adresa de e-mail **daniel.mottaicek@dafarad.ro**

(6789345)

Primăria și Consiliul local Nădlac

Vă invită la PRIMA EDIȚIE a
„Zilelor Nădlacului"
27-28 AUGUST 2005!

DIN PROGRAM: • concursuri și expoziții gastronomice tradiționale • concursuri sportive • spectacole • multă distracție și artificii

INVITAȚI: • Ansambluri folclorice din Serbia, Croația, Ungaria, Slovacia • Mircea Baniciu, Ionuț Fulea, 15.000 V, Ansamblul Banatul, Ștefan Muntenaș și ASIA.

(3711992)

EVW Holding

Unic importator DAF în România

ANGAJEAZĂ

Pentru reprezentanța Arad, departamentul SERVICE

- **MECANICI AUTO**
- **ELECTRICIENI AUTO**
- **STRUNGAR**
- **VULCANIZATOR**
- **MAGAZIONER / GESTIONAR**

Condiții:
- Experiență relevantă în domeniu,
- Domiciliu stabil în Arad,
- Abilități de comunicare,
- Rezistență la muncă în condiții de stres

Se oferă : pachet salarial atractiv, pregătire tehnică în cadrul firmei, condiții de lucru într-un mediu profesionist.

Persoanele interesate vor trimite un Curriculum Vitae la adresa de e-mail **daniel.mottaicek@dafarad.ro** sau la fax **0257/272.200**

(6789345)

MATROS®

PARCHET SI ACCESORII

PARCHET LAMINAT + folie 3mm GRATIS =16,72 RON/mp
import ELVETIA
6 mm HDF click
(167.200 lei/mp) fără TVA

Str Aurel Vlaicu Nr.28 - 32, Tel/Fax: 0257 - 349.888
Str. Pădurii Nr.107 vis-a vis de P-ța Obor Tel: 282.005

(c.921)

Primăria comunei Bârzava

SE CONVOACĂ ADUNAREA REPREZENTANȚILOR PROPRIETARILOR din comuna Bârzava, în data de duminică, 18 august, ora 17, la Primăria Bârzava, în sala de ședințe a Consiliului Local.

(com./08.2005)

PROGES

pentru amenajări interioare

ANGAJEAZĂ

REPREZENTANT VANZARI PT MAGAZIN

CERINTE:
- experienta in vanzari
- cunostinte operare PC

AVANTAJE:
- salariu atractiv, lucru intr-o echipa tanara si dinamica

CV-urile se trimit pe fax la 0256/270263 sau
e-mail Crinel.Catanas@Proges.ro

(COM./08.2005)

THE QUALITY CONNECTION
LEONI
Wire - Cable - Wiring Systems

REÎNCEP ANGAJĂRILE LA LEONI

DATORITĂ UNOR TRANSFERURI DE PRODUSE DIN UNGARIA, ÎN PREZENT DORIM SĂ ANGAJĂM PENTRU POSTURILE DE

Operatori asamblare

Ce oferim:

- **440 RON salar de încadrare**

  Plus ore suplimentare plătite
  - **Plus 30% spor pentru fiecare săptămână lucrată în schimbul de noapte**
  - **Plus tichete de masă pentru fiecare zi lucrată- 6,8 RON NET (din prima zi de lucru)**
  - **Plus sistem de bonusuri în valoare de max 95 RON brut**
- **Asistență medicală gratuită**
- **Salar de bază diferențiat în funcție de vechimea în muncă**
- **Loc de muncă modern și curat, dotat cu aer condiționat**
- **Calificare la locul de muncă**
- **Oportunități de promovare**
- **Instruire**

Ce așteptăm:

- Stare fizică bună pentru a lucra în picioare
- Acuitate vizuală bună, dexteritate manuală
- Să poată lucra în echipă
- Disponibilitate pentru program în 3 schimburi

Dacă dorești să te alături echipei noastre:

Completează și depune un formular de angajare care se găsește la sediul LEONI de la UTA, Str. Câmpul Liniștii.

(COM./08.2005)

FUNDAȚIA ROMÂNO-GERMANĂ

Centrul de pregătire și perfecționare profesională

LANSEAZĂ UN SET DE CURSURI SCURTE, CU TEME ATRACTIVE

Specialiștii vă ajută:

1. Să aranjați o masă festivă pentru diferite ocazii (1 zi)
2. Să folosiți mașina de cusut pentru necesități casnice (reparații, confecționat perdele și lenjerie pat, confecționat o fustă) (2 zile)
3. Să folosiți mașini electrice portative pentru prelucrat lemnul (2 zile)
4. Să vă montați singuri parchetul laminat (2 zile)
5. Să vă reparați singuri obiectele din lemn (mobilier, uși, ferestre) (2 zile)
6. Să folosiți rapid calculatorul (Word) (1 zi)
7. Să accesați internetul (navigare, mail) (1 zi)

* Cursurile se vor desfășura la sfârșit de săptămână sau după-masă, în funcție de disponibilitatea doritorilor.

* Fiecare participant va primi suport de curs și materiale didactice.

Primele cursuri au prețuri promoționale.

Informații: VLADIMIRESCU, STR. GĂRII NR. 59, TEL. 0257/514.931; 514.934

(c. 1005/2005)

OFERTA VERII LA Selin'S

Cabină duş
sticlă
450 lei noi

Centrală FERROLI
domicompact 24 KW
2.350 lei noi

GRATIS

Căditā, sifon
baterie lavoar

TV color
diagonală 37cm

(C.A 1451/2005)

IMPORTATOR: **radiațoare, robinetărie, cabine duş, mobilier baie.**

MAGAZIN DE PREZENTARE: **str. Andrei Şaguna, nr 17,** ***telefon:*** **270 808**

DEPOZIT: **Micălaca 1 Est, Zona Industrială,** ***telefon:*** **216 601**

Se anunță vreme excelentă la Centrul Volkswagen Timișoara

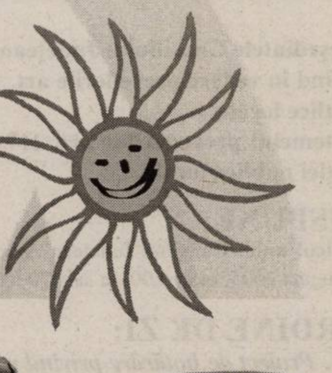

* Numai prin Porsche Leasing Romania

● Centrul Volkswagen Timişoara prezintă prognoza pentru următoarea perioadă:

Se anunță vreme excelentă pentru cumpărarea unui Volkswagen. Până în 31 august se înregistrează oferte speciale la trei modele: Golf V, Golf Plus şi Touran.

Vântul promoţiei bate cu intensificări uimitoare mai ales în zona sistemului de leasing*: avans 5% şi dobândă extrem de avantajoasă pentru această perioadă a anului. În plus, ai parte de livrare imediată din stoc.

Aşa că ieşi pe Calea Lugojului, bifurcaţie aeroport, şi profită de vremea excelentă la Centrul Volkswagen Timişoara.

Din dragoste pentru automobil

Autoclub - Centrul Volkswagen Timișoara

Timișoara, Calea Lugojului, bifurcație aeroport, telefon: 0256-289892, 287316, 293437

(3711286)

S.C. ROMFILMS SRL Arad

PRODUCĂTORUL FOLIEI TERMOCONTRACTIBILE

ANGAJEAZĂ MUNCITOR NECALIFICAT

PERIOADĂ DETERMINATĂ

RESPONSABILITĂȚI:

- atitudine pozitivă privind asimilarea și deprinderea cunoștințelor și procedurilor
- operarea pe mașini de reciclat folie
- manipularea produselor finite și a materialelor

SE OFERĂ SALARIU ATRACTIV.
Interviurile vor avea loc în luna septembrie 2005.

CV-urile se pot depune la sediul firmei din str. Nicolaus Lenau nr. 17, Arad, tel. 0257/278.400, fax 0257/288.510, e-mail: **sales@romfilms.com**, până la data de 31.08.2005.

Persoanele selectate pentru interviu vor fi anunțate telefonic.

(com/08.2005)

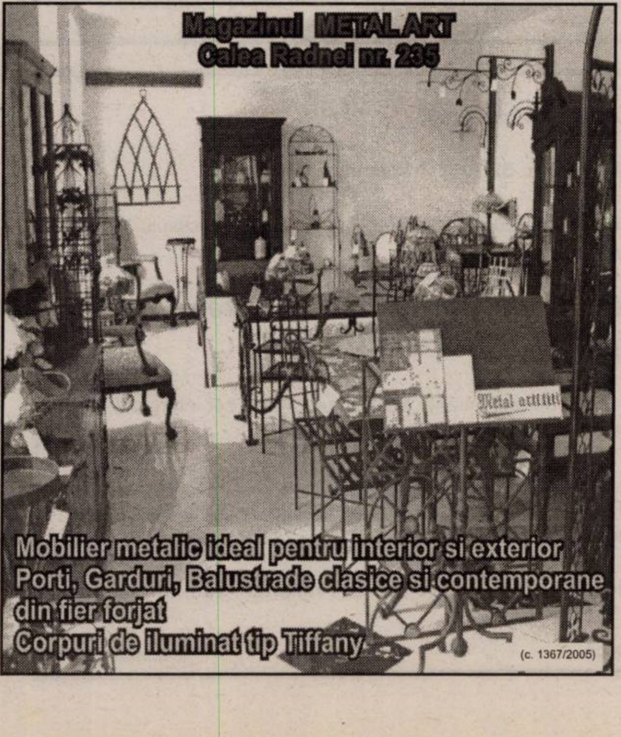
Magazinul METAL ART
Calea Radnei nr. 235
Metal art
Mobilier metalic ideal pentru interior si exterior
Porti, Garduri, Balustrade clasice si contemporane
din fier forjat
Corpuri de iluminat tip Tiffany

(c. 1367/2005)

Firma

Gemaje Hair

cu sediul în Curtici, str. I. Mețianu nr. 1

ANGAJEAZĂ MAGAZIONER

CERINȚE:

- studii medii
- cunoașterea limbii engleze și/sau germane constituie avantaj
- minime cunoștințe PC

Asigurăm transport gratuit și tichete de masă.

Persoanele interesate vor trimite CV la **fax 206038** sau e-mail **gemaje1@yahoo.co.uk**

(COM./08.2005)

ARTE ARAD

Angajează:

CONFECȚIONERE

Cerințe:
- experiență de lucru la maşina de cusut minimum 3 luni

OPERATOR, TĂIETOR CROI

Cerințe:
- experiență de lucru minimum 1an

OPERATOR MANUAL

CONTROLOR CALITATE FINIT

Cerințe:
- experiență de lucru în controlul calității minim 1 an

Oferim:
- salariu atractiv, motivațional
- tichete de masă
- mediu de lucru la standarde occidentale

Cei interesați sunt aşteptați la sediul nostru din strada Poetului, nr. 1/C. (Incinta UTA) Informații suplimentare la telefon 0257-229.002.

PROGES

pentru amenajări interioare

Angajeaza
DIRECTOR MAGAZIN

Cerinte: - studii superioare
- experienta in vanzari
- cunostinte operare PC

FACTURISTA

Cerinte: - experienta in domeniu
- cunostinte operare PC

REPREZENTANT VANZARI

Cerinte: - experienta in vanzari
- cunostinte operare PC

Oferim: - pachet salarial motivant
- lucru intr-o echipa tanara si dinamica

CV-urile se trimit pe fax la nr.0256/270263 sau e-mail Crinel.Catanas@Proges.ro

(COM./08.2005)

Domenia Credit

Creditul Ipotecar Româno-American

Prima societate de credite ipotecare din România finanțată de Banca Europeană de Reconstrucție și Dezvoltare (BERD), Fondul Româno-American pentru Investiții (RAEF), Banca de Dezvoltare a Germaniei (DEG) și International Finance Corporation (IFC- membră a Grupului Băncii Mondiale), angajează în condiții contractuale flexibile:

REPREZENTANT LOCAL DOMENIA CREDIT
pentru Arad și zonele învecinate

Descrierea postului:
- Prezentarea produselor companiei;
- Monitorizarea creditelor acordate;
- Atragerea și consilierea clienților;
- Colaborarea cu partenerii locali;

Cerințele noastre:
- Excelente abilități de comunicare;
- Excelente abilități de coordonare și organizare, rezistență la stres;
- Bune cunoștințe de operare MS-Office;
- Studii superioare (cele economice constituie un plus);
- Experiență în sectorul financiar/bancar/asigurări este un avantaj;
- Inițiativă și spirit de echipă;
- Experiență în vânzarea de produse financiare constituie un avantaj;

Oferta noastră:
- Training și oportunități de carieră într-un sector în rapidă expansiune;
- Remunerație în funcție de performanță și alte beneficii;
- Integrarea într-o echipă tânără și într-un mediu stimulativ.

Va rugăm, trimiteți CV-urile și scrisorile de intenție până la data de 15 septembrie (inclusiv) a.c. pe adresa de e-mail: HR@domenia.ro, sau la nr. de fax: 0256/431.156

(COM./08.2005)

Județul Arad
Consiliul Județean
Președinte

DISPOZIȚIA NR. 323 DIN 25.08.2005

privind convocarea Consiliului Județean Arad în ședință extraordinară

Președintele Consiliului Județean Arad
Având în vedere prevederile art. 106 din Legea nr. 215/2001 a administrației publice locale
În temeiul prevederilor art. 117 alin. 1 din Legea nr. 215/2001 a administrației publice locale,

DISPUNE:

Articol unic: Consiliul Județean Arad se convoacă în ședință extraordinară în data de 31august 2005, ora 14,00, în sala 70 a Consiliului Județean Arad, cu următoarea:

ORDINE DE ZI:

1. *Proiect de hotărâre privind repartizarea pe unități administrativ-teritoriale a sumelor defalcate din TVA pentru echilibrarea bugetelor locale și a cotei de 22% din impozitul pe venit pe anul 2006 și estimările pentru anii 2007-2009.*

2. *Proiect de hotărâre privind utilizarea sumei de 212,6 mii lei RON din fondul de intervenție la dispoziția guvernului prevăzut în bugetul de stat pe anul 2005, alocată suplimentar pentru înlăturarea efectelor calamităților naturale produse în județul Arad.*

3. *Proiect de hotărâre privind rectificarea bugetului propriu al Consiliului Județean Arad pe anul 2005.*

4. *Proiect de hotărâre privind aprobarea documentațiilor tehnico-economice pentru lucrările de modernizare a drumurilor județene și comunale.*

5. *Proiect de hotărâre privind desemnarea unui membru în Consiliul de administrație al Spitalului județean Arad.*

6. *Proiect de hotărâre privind nivelul taxelor județene pe anul 2006 pentru eliberarea certificatelor de urbanism, avizelor și autorizațiilor de construire.*

7. *Proiect de hotărâre privind modificarea statului de funcții al aparatului propriu al Consiliului județean Arad.*

8. *Diverse.*

Președinte,
Ing. Iosif Matula

Secretar general al județului,
Ioan Silaghi

(c. 688/2005)

EXPO ARAD INTERNAȚIONAL

ARAD

ANGAJEAZĂ:

REFERENT MARKETING

CERINȚE:
- Absolvent de studii superioare, de preferință marketing sau studii economice;
- Cunoștințe operare PC
  (Microsoft Office:Word, Excel, Access; Internet Explorer 6.0,Acrobar Reader);
- Disponibilitate la program prelungit;
- Rezistență la stress.

CV-urile si scrisorile de intentie se pot depune la sediul Expo Arad International până în data de 29.08.2005. orele 15.00, sau la numărul de fax 0257-216521.

INFORMAȚII SUPLIMENTARE LA NR. TELEFON: 0257-216.520.

(C.1076/2005)

Societate comercială

caută să închirieze un spațiu

pentru deschiderea unui show room de tâmplărie şi PVC, situat în Arad, într-o zonă cu vad comercial, cu vitrină la stradă, suprafață 20-40 mp.

Eventual şi un alt spațiu de depozitare de 30-40 mp.

Informații tel: 0257/270006

(C.A.1344/2005)

S.C. EUROPEAN FOOD S.R.L. fabrica de bere
(apartinand grupului **European Drinks**, localizata in apropierea orasului Beius, jud. Bihor)

angajeaza persoana competenta pentru ocuparea postului:

RESPONSABIL SERVICIU APROVIZIONARE

Cerinte:
- Studii superioare profil industrie alimentara sau domenii inrudite (ex: biologie, biochimie)
- Experienta anterioara intr-o pozitie similara sau cel putin inginer cu functie de raspundere in cadrul departamentelor Productie sau Controlul Calitatii, de preferinta in fabrica de industrie alimentara
- Cunostinte de limba engleza, nivel avansat
- cunoscator al sistemelor de management al calitatii dupa standardele ISO 9001, HACCP
- abilitati de comunicare si negociere, atat cu parteneri din tara, cat si strainatate
- capacitate organizatorica, initiativa, capacitate de analiza si sinteza, asumarea raspunderii
- disponibiltate pentru deplasari in scopul vizitarii furnizorilor de marfuri si servicii, targuri, expozitii (posesor carnet de conducere categoria B)

Responsabilitati:
- aplicarea procedurilor de aprovizionare cu materii prime, auxiliare, piese de schimb, servicii necesare functionarii fabricii de bere
- organizarea activitatii departamentului aprovizionare-gestiune
- colectarea, centralizarea si analiza ofertelor
- urmarirea efectuarii la timp a livrarilor, evitand probleme de opriri in productie, datorate lipsei de materiale
- cunoasterea specificatiilor tehnice ale produselor aprovizionate
- evaluarea periodica a furnizorilor
- realizarea de bugete anuale de costuri pentru produsele aprovizionate, urmarind un raport optim calitate/pret
- creearea sau imbunatatirea procedurilor de lucru, realizarea raportarilor solicitate de superiorul ierarhic

Se ofera:
- conditii de lucru foarte bune intr-o fabrica moderna, in cadrul unei echipe dinamice si profesioniste
- pachet salarial motivant

CV-ul si scrisoarea de intentie se pot trimite prin:
- fax: 0259.407.328
- e-mail: aprovizionarebere@europeanfood.ro
pana la data de **15.09.2005**

(COM./08.2005)

Clubul Presei ORGANIZEAZĂ

NUNȚI BOTEZURI
PETRECERI DE MAJORAT
BANCHETE

Rezervări şi informații la telefoanele
280.989 sau 0746.199.205

Group EROSTAR ANGAJEAZĂ

Agent comercial-experiență minim 1an
(constituie avantaj experiență in domeniul FMCG)

Se oferă: SALARIU MOTIVANT, BONURI DE MASĂ
Va rugăm trimiteți CV-urile la Fax: 0259-419182
Numai persoanele selectate vor fi contactate.

(COM./08.2005)

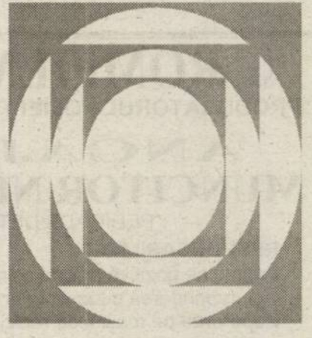

S.C. **NHR Agropartners** SRL

Angajează INGINER service utilaje agricole

Unic importator al utilajelor New Holland și Steyr

CERINȚE:
- studii superioare de specialitate mecanică
- cunoștințe temeinice de limba engleză
- cunoștințe operare PC
- vârsta între 28-40 de ani
- permis de conducere auto

SE OFERĂ:
- pachet salarial atractiv
- telefon mobil și mașină de serviciu
- posibilități de afirmare profesională

CV-ul se va trimite la sediul firmei din loc. Sânleani, tel. 381.779, fax 381.780.

(6789353)

Ing. Gheorghe Falcă, Primarul Municipiului Arad,

În conformitate cu prevederile Legii nr. 52/2003, transmit următorul

ANUNȚ

Începând cu data de vineri, 26 august 2005, la intrarea în Primăria Municipiului Arad, este expus următorul proiect de hotărâre:

Proiect de hotărâre privind impozitele și taxele locale pentru anul 2006-inițiativa primarului.

Până la data de 7.09.2005, la registratura Primăriei Municipiului Arad, cei interesați pot depune în scris recomandări, sugestii și opinii.

Informații suplimentare pot fi solicitate începând cu data de 26.08.2005, între orele 8,00-20,00, la Serviciul Relații Publice, camera 5 sau între orele 8,00-17,00, la Centrul de Informare pentru Cetățeni, camera 2.

Acest proiect de hotărâre poate fi studiat și pe site-ul Primăriei Arad, la adresa **www.primariaarad.ro.**

PRIMAR - ing.Gheorghe Falcă

(C.1307/2005)

Teamwork, Competition & Technology

BOS

BOS Automotive Products Romania S.C.S. Arad

BOS este o companie multinationala cu locatii si filiale in Europa, America de Nord si Asia. BOS proiecteaza, produce si vinde accesorii pentru interiorul automobilelor pentru toti producatorii de automobile. Pe parcursul catorva decenii in care a promovat o strategie de dezvoltare continua si inovatii, BOS a devenit leader in cadrul segmentului sau de piata. Pentru BOS Automotive Products Romania S.C.S. cu sediul in ZONA LIBERA ARAD CURTICI – PLATFORMA AEROPORT ARAD cautam:

Operatori asamblare / Confectionere

Cerinte:

- Studii medii (liceu sau scoala profesionala);
- In cazul confectionerelor, experienta de cel putin 1 an (la masini cu 1 ac, cu 2 ace sau zig-zag);
- Seriozitate si flexibilitate;
- Capacitate de lucru in echipa;
- Disponibilitate pentru program prelungit;
- Experienta intr-un domeniu similar constituie un avantaj.

Oferta noastra este deosebit de atractiva si competitiva, permitand atragerea celor mai buni candidati. Daca sunteti interesat(a) sa colaborati cu noi, nu ezitati sa ne contactati! Pentru a participa la selectia in vederea sustinerii unui interviu confidential, va rugam sa ne trimiteti CV-ul prin fax la numarul 0257-307308, prin e-mail la adresa: dbalaban@bos-ro.com sau la sediul societatii noastre din cadrul Zonei Libere Arad Curtici, Platforma Aeroport Arad.
Doar candidatii selectati vor fi contactati.

focused on customer
- driven by innovations

www.bos.de

(COM./08.2005)

SIEMENS VDO
Automotive

Siemens VDO Automotive

We are one of the world's leading suppliers to the automotive industry with considerable experience in joint development projects. If you've been searching for new levels of success with a recognized worldwide leader, put your skills to work for Siemens VDO Automotive.We are looking for people who have a passion for the automobile, are creative, flexibile, team players willing to spin the globe.We offer you a multinational environment, excellent career opportunities and benefits package.

Senior Java Developer

- University degree (preferable Computer Science background)
- At least 2 years of relevant experience in Java / OOP design;
- Good knowledge of the software development process; ability to analyze and synthesize a software solution;
- UML / XML / C++ programming language knowledge would be a plus;
- Communicative, team-spirit, flexible, very organized person;
- English language mandatory.

Your job will be to develop software products (write, test and debug code to implement the design) according to software requirements specification, using specific guidelines and methodology. Regularly report to the Project Responsible the status of the development.

What are you waiting for? Just send your English application to recruiting@siemensvdo.ro!
Siemens VDO Automotive SRL- Calea Martirilor 1989, No. 1, 300724 Timisoara
For more information please visit: www.siemensvdo.ro

(3711557)

Începe cu noi.

KWS

KWS SEMINTE SRL
România

KWS cu sediul în Germania, este una dintre cele mai mari companii producătoare de semințe din întreaga lume (sfecla de zahăr, cereale, oleginoase, cartof, plante furajere).
Calitatea și inovația au fost cheia succesului său de mai mult de 140 de ani.
Pentru subsidiara din România, compania KWS caută :

PROMOTOR PRODUSE KWS
ZONA VEST (TM, AR, CS, MH, GJ)

Descrierea postului :

- Dezvoltarea și extinderea ariei de vânzări
- Implementarea planului de vânzări cu principalul obiectiv: susținerea creșterii cotei de piață
- Responsabilitate pentru coordonarea activității în zona respectivă: promovare, distribuție, vânzare
- Perceperea și raportarea schimbărilor semnificative ale pieței

Cerințe

- Studii superioare: Agronom
- Bună experiență în vânzări (experiență în vânzări de semințe poate constitui un avantaj)
- Creativitate și spirit întreprinzător
- Loialitate și confidențialitate
- Crearea și menținerea relațiilor bazate pe respect reciproc cu toți partenerii de afaceri
- Excelentă comunicare
- Flexibilitate în relațiile cu clienții; abilitate și putere de convingere
- Disponibilitate pentru frecvente vizite de afaceri în toată aria de vânzări pe care o coordonează
- Autoturism propriu
- De preferat domiciliul stabil în județul Timis sau Arad

Ofertă: salariu negociabil, bonusuri
Tipul ofertei: Full time

Vă rugăm trimiteți o scrisoare de intenție și Curriculum Vitae în limba română și engleză precum și informații cum puteți fi contactați, până la data de 30. 09. 2005 la adresa:

KWS SEMINȚE SRL
Str. Spiru Haret, nr. 4, Sector 1, București, cod 010175
Tel.: 021 315 42 80; Fax: 021 310 42 38;
E-mail: To : office@kws.ro
În atenția doamnei Doriana Nitu - Director General
www.kws.com

(COM./08.2005)

CONNEX®

TOT GSM
By Petrocom D&V

La jumătate!

50% reducere

la orice abonament și oricâte extraopțiuni* până la sfârșitul anului

și, gratuit, 20 de minute naționale, lunar, pe viață**

50% reducere la telefoane

Acum în magazinele TOT GSM

toate aceste telefoane le găsiți la prețul de 12$

12$
Nokia 1100
Nokia 1101
Siemens A 57
Siemens A 62
Sagem Myc22
Sony Ericsson T 290i

Arad: Bd. Unirii nr. 1-3, tel. 0726.116.069

RATE
în magazin doar cu buletinul!

Prețurile nu conțin TVA, telefoane în limita stocului disponibil. Ofertă valabilă în perioada 5 august - 11 septembrie.
* Valabil pentru abonamentele: Connex Standard, Connex Standard +25, Connex Numere Favorite, Connex Ore Favorite, Connex Plus, Connex Plus Activ, Connex Plus Unic și Connex Plus Intensiv și pentru extraopțiunile: Numere Favorite, Ore Favorite, Tarif Unic, 15 minute naționale, Activ, Convorbiri intensiv. 100% reducere timp de 2 luni, pentru extraopțiunile SMS și MMS.
** Ofertă valabilă pentru persoanele cu domiciliul într-unul dintre județele: Alba, Arad, Argeș, Bacău, Bihor, Bistrița-Năsăud, Botoșani, Caraș Severin, Covasna, Dolj, Galați, Harghita, Iași, Maramureș, Mureș, Neamț, Satu Mare, Sălaj, Sibiu, Suceava, Tulcea, Vaslui, Vâlcea.
Oferta este supusă unor clauze disponibile în magazine sau la agenții de vânzări.

(COM./08.2005)

Program ADEVĂRUL
Cotidian independent Arad

MICA PUBLICITATE tel. 210.775 luni-vineri 8⁰⁰- 19⁰⁰ *sâmbătă închis* duminică 9⁰⁰- 12⁰⁰

ANUNȚURILE DE DECES SE PUBLICĂ GRATUIT.

MARE PUBLICITATE tel/fax 280.904 luni-vineri 8⁰⁰- 19⁰⁰ *sâmbătă închis* duminică 9⁰⁰- 12⁰⁰

ANIVERSĂRI

Cu ocazia împlinirii vârstei de un anișor, a fetiței noastre,

MIREA CRISTIANA MARIA ESMERALDA
îți urăm
LA MULȚI ANI!,
fericire, sănătate și mult noroc. Cu drag, părinții. (28704)

Prințesa noastră mică, la împlinirea vârstei de un anișor,

MIREA CRISTIANA MARIA ESMERALDA,
din Sânleani,
îți dorim multe bucurii, să crești mare și sănătoasă. Te iubim mult! Bunicii, tata GHEORGHE, mama SOFIA și străbunica MARIA. (28704)

„LA MULȚI ANI!"
îngeraș iubit,

MARIAN IULIAN NEAMȚIU.
Dumnezeu să-ți lumineze viața! Mama LENUȚA și tati CORNEL. (28801)

MATRIMONIALE

AGENȚIE MATRIMONIALĂ caută pentru CĂSĂTORIE ÎN SLOVENIA, femei vârsta 20-50 ani. Telefon 00386-31-272-424. Vorbim românește. (23787)

Matrimoniale „ANTOANETA" oferă CĂSĂTORIE doamnelor, domnișoarelor serioase, cu domni germani. Peste 1000 căsătorii în 12 ani. Informații 0257-228319, 0723.706.720. Nu răspund la bip. (27499)

AGENȚIA „ROMANA" intermediază CĂSĂTORII între ROMÂNCE oneste, drăguțe și bărbați GERMANI. Telefon 255776. (28823)

VÂNZĂRI APARTAMENTE O CAMERĂ

Vând garsonieră confort I, etaj 3, Vlaicu. Telefon 0745.523.225. (28494)

Vând garsonieră, confort 3, în Lipova, preț 150.000.000 lei. Telefon 563022; 0724.248.217; 0745.636.264. (27599)

Vindem garsoniere mobilate și dotate, UTA, 12.500 EU sau credit 84 EU. Telefon 0744.841.105. (28315)

Vând garsonieră, confort III, renovată, Vlaicu, preț 8.000 Euro. Telefon 0743.812.531. (28195)

Vând apartament 1 cameră, la casă, cu L.112, neamenajat, preț 16.000 Eu. Informații telefon 278328 sau 0740.362.492. (28380)

Vând urgent apartament 1 cameră, decomandat, 50 mp, Micălaca, amenajat modern, ne(mobilat), negociabil. Telefon 279229, 0744.386.741. (28438)

Vând apartament 1 cameră, în Vlaicu, et. 3, 20.000 Eu. Telefon 514699, 0744.934.117, 0746.291.068. (28488)

Vând garsonieră, str. Bușteni, bloc A, etaj 3. Telefon 0257/212099; 0744.828.934. (28497)

Vând garsonieră, confort I, Micălaca 500, etaj 3, amenajată, 18.700 EU negociabil. Telefon 279718; 0744.542.931. (28595)

Vând garsonieră, etaj 4, B-dul Milea, zonă birouri avocați, notari etc, 22.500 Euro. Telefon 254900; 0740.633.621. (28523)

Vând (închiriz) apartament o cameră, central, amenajat, pretabil birou, preț 14.200 EU negociabil. Telefon 0727.860.288. (28249)

Vând garsonieră, cf. 1, 39 mp, et. 1, Micălaca 300, amenajată lux, 24.000 Eu, negociabil. Telefon 0722.287.434. (28417)

Vând apartament 1 cameră superamenajat, termopan, 24.000 EU. Telefon 0727.982.469. (28742)

Vând apartament 1 cameră Alfa, 60 mp, 22.500 EU. Telefon 282811, 0727.982.469. (28742)

Vând apartament 1 cameră, bucătărie, baie, amenajat, proprietate, zona centru, preț 25.000 Eu. Telefon 210464, 0788.488.075. (28518)

Vând garsonieră confort II, Calea 6 Vânători, 13.000 Euro. Telefon 0357/412057; 0723.619.858. (28641)

Vând garsonieră confort 3, etaj 3, bloc G-2, str. Predeal-Vlaicu, preț negociabil. Telefon 289041, 317643, 0743.766.996. (Ag. UTA, 1134)

Vând urgent apartament 1 cameră, contorizat, gresie, faianță, baie vană, str. Patria, 19.500 Eu, negociabil. Telefon 0740.212.741, 0257-285386. (28785)

Vând garsonieră mobilată (Nekermann), 37 mp, cameră, bucătărie, baie, hol, preț 15.500 Eu, negociabil. Telefon 0726.719.940. (28744)

Vând garsonieră cf. 1, parter, Confecții, preț 16.000 Eu. Telefon 0257-534787. (28757)

Vând garsonieră cf. 2, amenajată, mobilată, contorizată, în zona Traian, str. Patria bl. B2/2, et. 1, ocupabilă imediat, preț 12.900 Eu, negociabil. Telefon 462443 sau 0741.187.120. (Sântana, 251)

Vând garsonieră, confort I, parter, Micălaca, 18.000 negociabil. Telefon 0746.556.982. (28899)

Vând garsonieră, confort I, Aleea Cenad, bloc 233, etaj 2, recent amenajată, preț 22.000 Euro, negociabil. Telefon 263208; 0742.108.342. (28921)

VÂNZĂRI APARTAMENTE DOUĂ CAMERE

Vând urgent apartament în Alfa, la parter, 2 camere, decomandate, contorizat, gresie, faianță. Telefon 276782, 0744.216.707, 0744.314.822. (28845)

Vând apartament 2 camere, Vlaicu, modificat, preț 28.000 Euro. Telefon 0744.850.648. (28222)

Vând apartament 2 camere, cf 1, et. 2, în Vlaicu. Telefon 243320. (28470)

Vând apartament 2 camere, balcon închis, pivniță, grădină, îmbunătățit, Vlaicu X23, sc. B, ap. 2, parter, 28.500 Eu. Telefon 243280 sau 0741.051.559. (28482)

Vând apartament în Calea Romanilor, 2 camere, preț negociabil. Telefon 0722.315.202. (28534)

Vând apartament 2 camere, Micălaca, pus la punct, totul nou, interfon, ușă blindată, urgent, 30.000 Eu, negociabil. Telefon 0724.154.731. (28503)

Vând în Ineu, str. Dunării, nr. 9, apartament 2 camere, parter. Informații telefon 0747.591.646. (Ag. Ineu, 336)

Vând urgent apartament 2 camere, Grădiște. Telefon 0741.522.155. (28597)

Vând urgent apartament cu două camere și un apartament cu trei camere, zona Alfa. Telefon 281340; 282340; 0740.363.925; 0788.132.458. (28603)

Vând apartament 2 camere, Alfa (lângă tramvai), etaj 3, 29.000 Euro. Telefon 0743.798.287. (28605)

Vând apartament 2 camere, zona UTA. Telefon 0357/418188. (28636)

Vând apartament 2 camere, semidecomandat, în Vlaicu, et. 2, îmbunătățit, contorizat, 24.500 Eu, negociabil. Telefon 348645 sau 258874. (28014)

Vând apartament cu 2 camere zona Intim, în bloc nou, amenajat, contorizat, în suprafață de 83 mp, preț 43.000 EU negociabil. Telefon 0357-409934, 0745.652.935. (28499)

Important

La solicitarea celor interesați publicăm și fotografiile (alb-negru) aferente anunțurilor de vânzări case, mașini sau apartamente.

Ocazie! Vând apartament 2 camere ultracentral, 86 mp + 16 mp curte + mansardă, proprietate, preț 36.000 EU. Telefon 0721.612.964. (28640)

Vând apartament 2 camere Vlaicu, etaj I, termopan, parțial amenajat, 28.000 EU. Telefon 282811, 0727.982.469. (28742)

Vând apartament 2 camere Micălaca, amenajat, 27.000 EU. Telefon 0727.982.469. (28742)

Vând 2 camere, Poetului, et. 2, mobilat și utilat, 32.000 Eu, cf. 1, zonă liniștită. Telefon 253364, 0722.257.409, 0741.253.364. (28295)

Vând apartament 2 camere, decomandat, îmbunătățit, 63 mp + garaj, preț negociabil. Telefon 382086; 0746.247.718. (28569)

Vând apartament 2 camere, etaj 2/4, Romanilor, persoană fizică. Telefon 283117. (28620)

Vând apartament 2 camere, Fortuna, 27.000 Eu, negociabil. Telefon 260129. (28408)

Vând (schimb) apartament 2 camere, decomandate, etaj intermediar la I-uri, s-73 mp, preț 32.500 Eu, negociabil cu apartament 1 cameră, etaj intemediar + diferență. Telefon 259090, 0722.349.092. (27715)

Vând apartament 2 camere, et. 1-2, decomandate, s-73 mp, preț 33.000 Eu, negociabil. Telefon 259090, 0722.349.092. (27715)

Vând apartament 2 camere, zona Dinamo, semidecomandat, parchet, gresie, faianță, contorizat apă rece-caldă, balcon închis, interfon, izolație nouă, preț 26.500 Eu, ocupabil imediat. Telefon 0257-253978, 0720.885.399. (28381)

Vând apartament 2 camere, etaj intermediar, zona Romanilor, preț 31.000 Eu. Telefon 210464, 0788.488.075. (28518)

Vând apartament 2 camere, decomandat, îmbunătățit, ocupabil imediat, Calea Romanilor, et. 2, preț 38.000 Eu, negociabil. Telefon 0744.622.450. (28642)

Vând apartament 2 camere, str. Episcopiei (lângă Matern), corespunzător și pentru birouri, prețul pieții, negociabil. Telefon 250865. (28682)

Vând apartament 2 camere, Vlaicu, bl. X36. Telefon 0257-274788, 0723.518.152. (UTA, 1142)

Vând apartament 2 camere, decomandat, parter, Alfa. Telefon 0723.951.983. (28731)

Vând apartament 2 camere, cf. 1, decomandat, Miron Costin, prețul la vedere. Telefon 0745.603.345, 275333. (28798)

Vând apartament 2 camere, cf. 2, parter, semidecomandat, zona Vlaicu, renovat, gresie, faianță, zonă liniștită, 24.500 Eu, negociabil. Telefon 0746.046.050. (28804)

Vând apartament 2 camere, et. 2, semidecomandat, 80 mp, zona Coraura-Micălaca, preț 30.600 Eu, negociabil. Telefon 0745.772.054, 368287. (28815)

Vând apartament 2 camere, central, str. T. Vladimirescu, parter, semidecomandat, preț 35.000 Eu, negociabil. Telefon 0257-235184, 0743.873.091. (28873)

Vând (schimb cu trei camere) apartament două camere, Fortuna, îmbunătățit. Telefon 0257/242982; 0740.022.271. (Ag. UTA, 1147)

VÂNZĂRI APARTAMENTE TREI CAMERE

Vând apartament cu 3 camere + 2 garaje, în curte comună, cu Legea 112, fără probleme, preț 57.000 EU. Telefon 0744.511.110.

Vând apartament 3 camere, 100 mp, amenajat modern, et. 4, cartier Alfa, preț 38.000 Eu, negociabil. Telefon 0723.150.265. (28730)

Vând apartament 3 camere, decomandat, 2 balcoane, contorizat, interfon, et. 9/10, bl. X34/2, 32.000 Eu, negociabil. Telefon 240494, 0723.061.715. (28097)

Vând apartament 3 camere Fortuna, etaj 4/10, plăcut amenajat, prețul foarte bun. Telefon 0257-246182. (28251)

Vând apartament 3 camere zona 300, bloc 308. Telefon 263964, 0743.980.785. (28330)

Vând apartament 3 camere, et. 2/10, Vlaicu. Telefon 0357-405599. (28459)

Vând apartament 3 camere, 2 băi, 2 holuri, 2 balcoane, nou renovat, inclusiv bucătăria mobilată complet, zona UTA, vizavi Stadion, complet contorizat, et. 6/6. De văzut! Preț 37.000 Eu, nenegociabil. Telefon 0746.412.674. (28487)

Vând apartament 3 camere, etaj 4, Micălaca, P-ța Soarelui, 92 mp, parchet, liber, 32.700 Euro. Telefon 279718; 0744.542.931. (28595)

Vând urgent apartament trei camere, etaj 1, B-dul Revoluției, suprafață 130 mp și boxă de aproximativ 30 mp, preț 95.000 Euro, negociabil. Telefon 281340; 282340; 0740.363.925; 0788.132.458. (28603)

Vând apartament trei camere, central, str. Unirii, parter înalt, suprafața de 200 mp, amenajat. Telefon 281340; 282340; 0740.363.925; 0788.132.458. (28603)

Vând apartament 3 camere Alfa, etaj 3, preț 37.000 EU negociabil. Telefon 0744.855.785; 258143. (28486)

Vând urgent apartament 3/4 camere, zona Vlaicu, parchet, gresie, faianță, boxă, contorizat apă + căldură + interfon, 28.000 Euro, negociabil. Telefon 289030; 0724.983.915. (28617)

Vând apartament 3 camere, neamenajat, 97 mp + 47 mp curte, str. Al. Gavra nr. 1, zona P-ța Mare, preț 35.000 Euro, negociabil. Telefon 0722.986.692. (28530)

Vând apartament 3 camere ultracentral, suprafața 160 mp, renovat, decomandat, parter înalt, pretabil locuință sau birouri. Telefon 0724.303.703. (28741)

Vând apartament 3 camere Alfa, renovat complet, 35.000 EU negociabil. Telefon 282811, 0727.982.469. (28742)

Vând apartament 3 camere, Vlaicu, etaj 1/4, cărămidă, o singură scară, suprafață 90 mp, îmbunătățit, termotecă, termopan, climă, boxă amenajată, posibilitate garaj. Telefon 0745.574.597. (28024)

Vând apartament 3 camere, decomandat, îmbunătățit, climatizare, et. 10, Vlaicu. Accept credit. Telefon 0357-417722, 0740.250.411, 0766.610.277. (28002)

Vând apartament 3 camere, decomandate, zona Miorița, etaj intemediar, amenajat, termopan, 2 balcoane, s-84 mp, preț 36.500 Eu, negociabil. Telefon 259090, 0722.349.092. (27715)

Vând apartament 3 camere + garaj, cf. 1, 102 mp, 3 balcoane, et. 2, recent renovat, zona 300 (Euromedica). Informații 368246, 0744.118.579. (28649)

Vând apartament 3 camere, Micălaca zona I, decomandate, et. 3-Sud, preț 45.000 Eu, negociabil. Telefon 0257-250989. (28747)

Vând apartament 3 camere, în Sebiș sau schimb cu casă. Informații telefon 0744.797.357, 0746.633.496. (Sebiș, 128)

Vând apartament 3 camere, decomandate, Micălaca-Miorița, et. 2, balcon închis, interfon, cablu, internet, contorizat, parchetat, gresie, faianță, în perfectă stare, preț 49.000 Eu, negociabil. Telefon 0746.199.169, 0746.199.269. (28694)

Vând apartament 3 camere, îmbunătățit, et. 2/10, Vlaicu-Fortuna, lângă artera principală, poziție foarte frumoasă. Telefon 0357-418314. (28638)

Vând apartament 3 camere, Piața Spitalului, amenajat, termopan, garaj, preț 48.000 Eu, negociabil. Telefon 0744.518.358. (28532)

Vând apartament 3 camere, 70 mp, et. 2/4, Vlaicu. Telefon 0257-272945. (28802)

Vând apartament la casă, 3 în curte, compus din: 3 camere, bucătărie, loc de baie și coridor, canalizare de oraș, teracote cu lemne, total 98 mp, grădină 400 mp, cumpărat cu Legea 112, 22.000 Eu. telefon286871. (28839)

Vând apartament 3 camere, etaj 3/4, îmbunătățit sau schimb cu 4. Telefon 218253. (28910)

Vând apartament 3 camere, semidecomandat, 2 băi, 2 balcoane, etaj 2, bloc 709, zona 700 Micălaca, parchetat, 45.000 Euro. Telefon 263127. (28898)

VÂNZĂRI APARTAMENTE PATRU CAMERE

Vând apartament cu 4 camere decomandate, renovat și modernizat, ultracentral 4/4, ocazie unică. Telefon 0740.373.998, 0740.372.311. (27647)

Vând urgent apartament patru camere, zona Micălaca, etaj 7/8, amenajat, renovat în 2005, suprafața 115 mp; accept credit ipotecar. Telefon 281340; 282340; 0740.363.925; 0788.132.458. (28603)

Vând urgent apartament 4 camere, Micălaca, Mioriței. Telefon 283834. (28622)

Vând apartament 4 camere decomandate (116 mp), etaj I, Micălaca, 2 balcoane închise, cu 2 holuri, 2 băi, contorizat, împreună cu garaj, 45.000 EU. Telefon 0724.521.600. (27712)

Vând apartament 4 camere, Vlaicu-Profi, et. 7/8, decomandat, îmbunătățit, 56.000 Eu, negociabil Telefon 0357-402184, 0766.713.651. (28423)

Vând apartament 4 camere 130 mp, Vlaicu I-uri, 48.000 EU. Telefon 282811, 0727.982.469. (28742)

Vând apartament 4 camere, bloc renovat, zona 300, vedere mal, termopan, preț 62.000 Eu. Telefon 0745.255.070. (28557)

Vând apartament 5 camere, et. I, zona Miorița, s-110 mp, L112, preț 37.000 Eu. Telefon 259090, 0722.349.092. (27715)

Vând apartament 4 camere, parchetat, contorizat, vedere 2 părți, etaj 10, acoperiș dublu, bloc Y4, Vlaicu, 28.000 Euro, negociabil. Telefon 0722.979.196. (27898)

Vând partament 4 camere, et. 3/4, unele modificări, st 120 mp, zona Aradul Nou, preț 38.000 Eu. Telefon 210464, 0788.488.075. (28518)

Vând apartament 4 camere, decomandate, contorizat, parchetat, contorizat, cf. 1, balcon 10m, central, preț 42.500 Eu. Telefon 251931. (28828)

Vând apartament 4 camere, decomandat, Miorița, 35.500 Eu. Telefon 0721.219.659. (28850)

Vând apartament 4 camere (ne)mobilat, Calea Aurel Vlaicu (vis-a-vis Praktiker), decomandat, 2 băi, 2 balcoane, bucătărie mare, 45.000 Eu. Relații telefon 0723.573.257 sau 0257-271877 până la ora 15. (28877)

Vând urgent și ieftin apartament 4 camere, decomandat, et. 4/4, Miorița, 39.500 Eu. Telefon 254900, 0740.633.621. (28896)

VÂNZĂRI CASE

Vând casă 3 camere, curte, grădină, dependințe, în LIPOVA. Telefon 229666, 0746.244.653; 0743.138.536.

Vând casă 2 corpuri, 7 camere, 1.440 mp, toate utilitățile, zonă liniștită, exclus intermediere. Telefon 0722.247.219. (27774)

Vând casă în Sintea Mică, cu 3 camere, dependințe, teren 4.000 mp, preț 3.400 Euro. Telefon 0722.974.460; 0741.043.386. (27827)

Vând vile noi, la cheie, una central cu D+P+E+M, teren 560 mp, preț 120.000 Euro, una ultracentral cu D+P+E, teren 380 mp, preț 120.000 Euro. Telefon 0741.043.386; 0722.974.460. (27827)

Vând casă Tăgădău, 4 camere, anexe, curte asfaltată, 13.000 EU. Telefon 0257-322407. (27913)

Vând casă 5 camere, baie, 2 bucătării, garaj, încălzire, în Sântana. Telefon 462737. (28227)

Vând casă mare, din cărămidă, 5 camere, 2 bucătării, baie, cu grădină 1.400 mp în Arad. Telefon 0742.575.252. (28425)

Vând casă Păuliș, cu 3.000 mp teren, zonă pitorească deosebită, fs 15m, 30.000 Eu. Telefon 0722.380.321. (28434)

Vând casă, pe str. Andrei Șaguna nr. 152, cu terem, suprafața 1.100 mp, 4 camere, parchet, gresie, baie mare. Telefon 0743.960.068. (28439)

Vând vilă P+1+M, nefinisată, Pârneava, 1.000 mp, toate utilitățile, front stradal 16m. Telefon 251261, 0724.292.891. (28451)

Vând casă 2 camere, o baie, o bucătărie, total 200 mp. Telefon 0741.435.116. (28462)

Vând casă cărămidă, în centrul Aradului, intrare auto. Telefon 243320. (28470)

(Continuare în pagina 19) ➥

(Urmare din pagina 18)

Vând casă în Vlaicu, str. Școalei, ideal privatizare, 50.000 Euro. Telefon 0257/212099; 0744.828.934. (28497)

Vând casă Aradul Nou, toate utilitățile, ST 1.440 mp, preț 99.000 Euro, negociabil. Telefon 256128; 0745.239.523. (28513)

Vând casă în Micălaca, zona Miorița, compusă din 2 apartamente + mansardă, suprafață totală 720 mp, cu toate utilitățile, preț negociabil 100.000 Euro. Informații la telefon 0740.569.085. (28537)

Vând casă Sâmbăteni nr. 308, comuna Păuliș, S+D+P+2 etaje, suprafața construită 870 mp, teren 3.025 mp. Telefon 216128; 0724.502.692; 0788.687.184. (28553)

Vând urgent casă tip vilă, mansardă, finisată 60%, toate facilitățile, localitatea Sântana, suprafață 800 mp, preț 24.000 Euro, negociabil. Telefon 0741.361.355. (28567)

Vând casă mare în localitatea Dorobanți nr. 167, la intrare. Informații telefon 244850; 535116. (28528)

Vând urgent casă, centru Zimand Cuz 398, toate facilitățile. Telefon 217204. (28586)

Vând casă cu 1.800 mp de teren aferent, plus 6 ha de pescărie populată cu crap, la 35 km de Arad, preț avantajos. Telefon 281340; 282340; 0740.363.925; 0788.132.458. (28603)

Vând casă modestă în Micălaca, str. Lipovei nr. 1, colț cu Constanța, străzi asfaltate, trei camere, cămară, baie, coridor închis, încălzire centrală pe motorină, apă, curent, gaz la stradă, porți metalice, teren 437 mp, 43.000 Euro. Telefon 280237. (28639)

Vând casă etaj, 5 camere, dependințe, curte, grădină, în Pârneava, 96.000 EU. Telefon 0723.568.383, 0722.371.779. (28529)

Vând casă în Stațiunea Moneasa, imediat ocupabilă, cu 400 ari grădină, 25.000 EU. Telefon 0259-349712, 0746.465.223. (28629)

Vând CASĂ cu 3 SPAȚII COMERCIALE și 2 APARTAMENTE neamenajate, situată foarte central. Telefon 0721.888.132. (28632)

Vând casă la cheie, utilată și amenajată occidental, zona Bujac, preț 119.000 EU negociabil. Telefon 0745.104.215, 0746.119.089. (28626)

Vând urgent casă 7 camere, 2 bucătării, garaj, curte, grădină, 65.000 EU negociabil. Telefon 280917, 0740.454.304. (28621)

Vând casă 5 camere Sânicolau Mic. Telefon 288858. (28611)

Vând casă Pârneava, 3 camere, anexă, 80.000 EU. Telefon 0357-412588, 0726.350.199. (28639)

Ocazie! Vând casă Păuliș, la șosea + grădină, 2.500 mp, preț 35.000 EU. Telefon 0721.612.964. (28640)

Vând casă mare cu grădină în Arad, str. Gh. Doja, nr. 118. Informații telefon 0743.558.959. (28674)

Vând casă singur în curte, garaj, confort, ultracentral, 60.000 EU, ocupabilă imediat. Informații telefon 270678. (28698)

Vând apartament la casă 135 mp, la stradă, ultracentral, bun firmă, ocupabil, 45.000 EU fix, urgent. Telefon 0740.886.894; 0721.448.636. (28716)

Vând casă de vacanță pe deal, în podgorie, preț 9.000 Euro. Telefon 0744.789.751. (28138)

Vând apartament la casă, 4 camere, 2 băi, bucătărie, garaj, ultracentral, renovat ultramodern, preț negociabil. Telefon 0722.692.973, 0788.703.713. (26833)

Vând casă 3 camere, bucătărie, anexe, ST 1.400 mp, în localitatea Peregu Mic, preț 7.500 Euro. Telefon 210464; 0788.488.075. (28518)

Vând casă cu anexe și grădină mare în Dorobanți nr. 70. Informații telefon 246457, 228294. (28625)

Vând casă, zonă frumoasă, confort deosebit, 4 camere, anexe și grădină. Telefon 322293. (28410)

Vând casă mare, proprietate, ultracentral, Aradul Nou. Telefon 287286. (27855)

Vând casă mare, în Vladimirescu, 6 camere, baie, prister, 2 garaje, gaz, st-90 mp, fs-30m, preț 70.000 Eu, negociabil. Telefon 259090, 0722.349.092. (27715)

Vând casă mare în Bocsig, baie, apă curentă, prister, st-1.400 mp, preț 16.000 Eu, negociabil. Telefon 259090, 0722.349.092. (27715)

Vând casă aproape de centru, în Sântana, st-2.500 mp, fs-27m, 5 camere, baie, bucătărie, prister, apă curentă, gazul la stradă, preț 45.000 Eu, negociabil. Telefon 259090, 0722.349.092. (27715)

Vând (închiriez) casă 5 camere, 2 băi, pivniță, termotecă, amenajată pentru firmă, spațiu depozitare, intrare auto, zonă centrală, st-600 mp, preț 140.000 Eu negociabil - 1.500 Eu/ lună. Telefon 259090, 0722.349.092. (27715)

Vând casă mare, 5 camere, anexe, Chișineu Criș, str. M. Viteazul nr. 14. Telefon 350316, după ora 20. (24341)

Vând vilă P+1, zona Tabacovici, preț 160.000 Euro, negociabil. Telefon 0744.770.640; 0745.965.024. (28826)

Vând în Ineu, str. Mihail Eminescu, nr. 66, casă 23 ari, 4 camere, baie, debara, pivniță, anexe, preț negociabil. (A. Ineu, 332)

Vând apartament 3 camere, casă vilă, st 126 mp, Podgoria. Telefon 0357-409884, 0722.622.199. (28755)

Vând casă mare cu grădină, în comuna Șicua, preț 520 mil lei (negociabil). Informații la telefon 273580 sau 0745.797.740. (28547)

Vând casă tip vilă, 100 mp, 4 camere, dependințe, pivniță, în Grădiște, str. Ardealului 18, gaz, canalizare pe stradă, grădină 450 mp, 55.000 Eu, negociabil. Telefon 0049 89 485409 sau 0743.473.959. (28726)

Vând casă în Șiria, lângă șosea, preț 26.000 Eu. Telefon 0741.250.912. (28780)

Vând casă 3 camere, Turnu nr. 300, șoseaua principală. Telefon 533041, 280797. (UTA, 1139)

Vând casă 3 camere, hol, bucătărie, cămară, anexe, grădină, 1 vie, 4 ha pământ, toate situate în Tămașda sau schimb cu apartament 2 camere sau casă în Arad. Informații telefon 0257-415482 după ora 20. (28727)

Vând urgent casă în localitatea Turnu nr. 366. Telefon 0743.879.724. (28646)

Vând urgent casă mare, Ghioroc. Informații telefon 461392. (28616)

Vând urgent casă în Nădlac, st. Ion Slavici 97, compusă din 4 camere, bucătărie, baie + anexe, preț convenabil. Telefon 473350, 0742.395.852. (28624)

Vând casă, cartierul Mureșel, 4 camere, baie, gaz, apă, canal. Informații suplimentare telefon 287111, seara. (28558)

Ocazie unică! Vând urgent casă central, proprietate, 170 mp, preț 32.500 Eu, negociabil. Informații telefon 0721.696.548, 0721.219.621. (28788)

Ocazie! Vând urgent casă în Lipova, str. Mărășești nr. 55, 2 case în aceeași curte, proprietate personală ambele, preț foarte bun, negociabil, la vedere. Telefon 0724.816.088. (28751, 2)

Vând casă și grădină mare, cu pomi, vie, 2 ha teren arabil + 60 ari pădure în localitatea Luguzău nr. 72. Informații telefon 0740.107.183. (28761)

Vând casă în Pecica (central), cu 5 camere, front dublu, anexă, garaj, preț 52.000 Eu, negociabil. Telefon 0257-468060, 0744.337.660. (UTA, 1138)

Vând sau schimb cu apartament 2 camere, casă mare cu grădină în Șeitin. Telefon 0746.856.941, 0743.661.050, după ora 16. (28805)

Vând casă cărămidă, solidă, 3 camere, baie, bucătărie, tot confortul, gaz, termotecă, calorifere, gresie, faianță, ușă termopan, pavele curte, teren 1.400 mp, fs 19, poziție bună, Sânicolaul Mic. Telefon 286799, 0744.827.047 (28812)

Vând casă 3 camere, bucătărie, baie, cămară, coridor închis, anexe și gaz, grădină 590 mp, apă. Sânicolaul Mic, Frumoasă 15. Telefon 288073. (28824)

Vând casă în Secusigiu, aproape de gară sau schimb cu garsonieră în Arad. Telefon 286871. (28839)

Vând casă din cărămidă, în Târnova, 38 km de Arad, grădină mare. Telefon 370058, 0746.025.400. (82857)

Vând casă Valea Șoimoșului nr. 255, zonă pitorească deosebită, 4 camere, încălzire teracotă, șemineu, bucătărie, baie, anexe, suprafaț teren 620 mp. Telefon 0740.234.478. (28877)

Vând casă în Sintea Mică nr. 125, comuna Olari, strada principală, 8.000 Eu. Telefon 0257-265618, 0740.878.286. (28895)

Vând casă 3 camere, bucătărie, baie, pivniță, Zimandul Nou, principală. Telefon 0740.803.860. (28909)

Vând casă Vărșand, 4 camere, baie, bucătărie, gresie, faianță, încălzire centrală, apă de la rețea, seră, gazon. Telefon 0746.693.796. (Ag. Criș, 413)

Ocazie! Vând casă mică (sălaș), zona turistică baraj Tauț. Telefon 0740.515.113; 0742.586.862. (Ag. Pâncota, 234)

Vând casă 5 camere, dependințe, grădină, în Sântana. Telefon 462929. (Ag. Sântana, 253)

Vând casă în Grădiște, partea dreaptă, str. Hortenzia, apă, vie, gaz stradal, 675 mp, FS 17 ml. Telefon 0742.313.240. (28941)

Vând casă cu teren 1.300 mp, în Frumușeni. Telefon 455136; 0745.961.553. (28947)

Vând casă cu grădină 1.600 mp, în Curtici, apă + gaz la stradă. Telefon 0741.394.780. (28948)

Casă cărămidă, grădină, aproape gratis, în Lipova, 13.000 Euro. Telefon 0727.818.439. (28952)

Vând casă în Sântana, preț 30.000 Euro. Telefon 463252; 0741.507.616. (28954)

Vând urgent casă, Mândruloc, 2.070 mp, 4 camere + bucătărie + baie, holuri, termotecă, terasă. Telefon 0744.327.773. (28958)

VÂNZĂRI SPAȚII

Vând SPAȚIU COMERCIAL, central. Telefon 0744.540.216. (28036)

Vând HALĂ de PRODUCȚIE P+E, 500 mp, ST 1.000 mp, 2 SPAȚII COMERCIALE în Micălaca, cu toate utilitățile, preț 120.000 Euro. Telefon 0722.292.559; 0722.621.611. (27590)

Vând (închiriez) DEPOZIT MATERIALE CONSTRUCȚII și HALĂ DE PRODUCȚIE. Telefon 257017, 0724.229.370. (28357)

Vând MOARA DIN PECICA, stare bună de funcționare. Telefon 0723.916.995. (28758)

Vând HALĂ + teren, 450 mp construit pentru 2 nivele, Arad, str. E. Murgu 82 FN. Telefon 280197, 0722.840.224. (28743)

Vând SPAȚIU ultracentral, 60 mp. Telefon 0722.295.350. (238610)

Vând GHERETĂ ALIMENTARĂ, Poetului, 3.300 Eu sau autoturism. Telefon 0744.346.701. (28852)

Vând LOCAL + TERASĂ, suprafață 4.000 mp, D7 (Arad-Deva). Telefon 0744.327.773. (28958)

VÂNZĂRI TERENURI

Vând teren în Cermei (grădină), suprafață 1.450 mp, preț 1.000 Euro. Telefon 0722.974.460; 0741.043.386. (27827)

Vând urgent teren cu proiect autorizat pentru casă, 462 mp, fs 18 ml, zonă liniștită, toate utilitățile, aproape de centru. Telefon 0723.599.169. (28050)

Vând teren intravilan, 1.500 mp, în stațiunea Moneasa. Telefon 0722.247.941. (28443)

Vând sau schimb teren în Grădiște, cartier rezidențial, cu apartament. Telefon 0721.640.992. (Ag. UTA, 1127)

Vând teren intravilan în Zimandul Nou, 10.000 mp, 5.8 Euro/mp, negociabil. Telefon 0257/212099; 0744.828.934. (28497)

Vând teren intravilan, vis-a-vis de Hipodrom, 21.400 mp, FS 68 ml și 10.000 mp, FS 53 ml. Telefon 0257/212099; 0744.828.934. (28497)

Vând pământ, Asociația Romgera Sântana, 1.600 Eu/ ha. Telefon 253470, după ora 17. (28565)

Vând urgent 5.000 mp teren intravilan în Zimand, toate utilitățile stradal, preț 23.000 Euro, negociabil. Telefon 281340; 282340; 0740.363.925; 0788.132.458. (28603)

Vând teren intravilan, 1.500 mp, CF, înttre Protecția Plantelor și Cimitir, Grădiște, 100 m de șosea. Telefon 0722.295.928. (28452)

Vând teren 540 mp, str. Suceava 18, 24.000 EU. Telefon 0724.270.186. (28633)

Vând loc de casă în Pâncota, suprafața 2.800 mp. Telefon 0723.384.505. (28617)

Ocazie! Teren 253 mp + proiect și certificat urbanism P+M central, preț 39.000 EU negociabil. Telefon 0745.104.215, 0746.119.089. (28626)

Ocazie! Vând teren intravilan în localitatea Cuvin, 3.000 mp, preț 12 EU/mă (lângă deal). Telefon 0721.612.964. (28640)

Vând 10 ha pădure tei, fag, brad, pe Valea Mureșului. Telefon 0257-250821, 0745.646.521. (28700)

Vând teren intravilan Cladova, zona căsuțelor de vacanță, Valea Mare. Telefon 0722.238.837. (28702)

Vând teren 7.600 mp șoseaua de centură colț cu 6 Vânători, cu utilități fs 90 m. Telefon 0722.238.837. (28702)

Vând teren cu casă, 720 mp, pe colț în Gai, pe centură, apă, curent, ideal privatizare, reprezentanță firmă, depozit, etc. Telefon 0722.800.738. (28707)

Vând teren Piața M. Viteazul, 300 mp, posibil P+4, 90.000 EU negociabil, urgent. Telefon 0740.886.894; 0721.448.636. (28716)

Vând terenuri arabile la prețuri accesibile. Telefon 0727.982.469. (28742)

Vând teren cu casă mică, ST 2.400 mp, situat pe Calea Radnei, bun pentru hotel, stație peco, preț 190.000 Euro. Telefon 0722.292.559; 0722.621.611. (27590)

Vând 90.000 mp la șoseaua Arad-Nădlac, compact, FS dublu, asfaltat, pe colț, curent, gaz, 3.8 Euro/mp. Telefon 213192; 0722.257.409. (28295)

Vând teren agricol 1.60 ha, zona Curtici, aștept oferte serioase. Telefon 0745.606.660. (28518)

Vând teren 644 mp cu apartament 66 mp la demisol, pe malul Mureșului, preț 60 Euro/mp, negociabil. Telefon 282408; 0742.134.186. (28592)

Vând teren pentru construcții în Micălaca, toate utilitățile, s-800 mp, fs-5m, preț 80 Eu/mp, negociabil. Telefon 259090, 0722.349.092. (27715)

Vând 1.000 mp teren intravilan, pentru construcții fs-20m, gaz, apă curentă, curent în Zimand, preț 10.500 Eu, negociabil. Telefon 259090, 0722.349.092. (27715)

Vând teren intravilan pentru construcții în Mândruloc, s-3.248 mp, fs-16m, curent, gaz, preț 22.500 Eu, negociabil. Telefon 259090, 0722.349.092. (27715)

Vând grădină intravilan Lipova-Băi, st 3700 mp, fs 57 m, utilități stradale, pomi fructiferi. Telefon 0257-232985. (24972)

Vând loc de casă în Arad, str. Turdei, 560 mp, preț 80.000 Eu. Informații telefon 0745.453.500. (Pâncota, 233)

Vând loc de casă central, 700 mp, în Pecica, preț 9.500 Eu, negociabil. Telefon 0257-468060, 0744.337.660. (UTA, 1138)

Vând teren 700 mp cu căsuță mică, utilități, autorizație construcție P+1, fs 18m, 48.000 Eu. Telefon 0723.273.746. (28794)

Vând 1 ha pământ Asociație Curtici. Telefon 0357-409884, 0722.622.199. (28755)

Vând teren arabil 1 ha la șosea, lângă Zădăreni, fs 26m, posilități construcție și transfer intravilan, acces la gaz și curent electric. Telefon 0742.216.325. (28734)

Vândteren agricol, în Tisa Nouă, 5 ha compact, extras CF, în arendă cu contract, 500 kg/ha, Asociația la Fântânele, 45 mil negociabil. Telefon 262244, 0746.199.269. (28694)

Vând teren intravilan, fs 15 ml, cu utilități, zonă vile, st 500 mp, preț 25.000 Eu. Telefon 210464, 0788.488.075. (28518)

Vând urgent loc de casă, 500 mp, front stradal 9,20 m, în spate la Fortuna, str. Lupeni nr 1. Telefon 244336. (28808)

Vând 6 ha teren arabil, în zona Turnu, negociabil. Telefon 0744.518.198. (28831)

Vând 3 ha teren agricol în Chișineu Criș și 6.400 mp teren intravilan în Ghioroc-Valea Domnească. Telefon 0740.358.106. (28888)

Vând teren construcție casă, suprafața 375 mp, front stradal 30 ml. Telefon 0722.226.403. (28918)

Vând loc de casă + anexe, Sântana, 500 mp, 7.500 Euro, negociabil. Telefon 0743.704.361, fix 463106. (28913)

Vând teren 750 mp, Arad, preț 15.000 negociabil. Telefon 0727.745.424. (28899)

Vând teren extravilan 5 ha (Grădiște), șoseaua Arad-Oradea, FS 58 ml. Telefon 0724.292.885. (28958)

VÂNZĂRI AUTO

Vând Opel Corsa 1997 și Volkswagen Polo 1980. Telefon 0744.620.802.

Vând VW Passat 1,9 TDi Combi, 1994, verde, 90 CP, clima, etc Telefon 0722.295.928. (28452)

Vând FORD SIERRA, 2.0, benzină, stare f. bună, înmatriculat, preț 1.500 Euro, negociabil. Telefon 0721.040.032.

Vând automobil mixt TVD 14 localitatea Târnova, nr. 736, jud. Arad. Telefon 0743.012.696. (28053)

Vând motocicletă Yamaha Virago, 535 cmc, 34 CP, 9.750 km, an 1998, neînmatriculată. Telefon 0720.594.784. (28946)

Vând Opel Corsa, 2001, climă, benzină, 1000 cmc, 4 uși, servo, 58.000 km, electrice; Opel Astra Kombi, 2003, climă, navigație. Telefon 0744.552.140. (28961)

Vând buldozer șenilar cu lamă S650, tractor cu încărcător și cupă, românesc, 33 CP; Fiat, 45 CP, stare foarte bună, aduse din import. Telefon 0744.552.140. (28961)

Ocazie! Vând motorete Piaggio cu pedale toate tipurile, scaun lung, roți turnate, semnalizări, culoare originală, ungere separată, stare impecabilă, 200-400 Euro. Merită văzute. Informații, Zimandu Nou, nr. 38 sau 0740.075.239; 0743.158.589. (28938)

Vând Mercedes 124 benzină, 1.700 EU și Espero Daewo 1.500 EU, numere Italia, negociabil. Telefon 0788.474.147. (28248)

Vând Skoda Felicia an 1998, alarmă, central, preț 4650 EU negociabil. Telefon 0721.333.991, 0723.375.677, 0743.063.989. (28310)

Vând tractor U650M Super, motor rezervă, 2 remorci auto, bazin cisternă 3584 lt și piese rezervă tractor. Preț avantajos. Telefon 0257-462403 după ora 20. (Sântana, 247)

Vând Dacia 1310 Break, 1987, CIV, bej, 450 EU. Telefon 0744.759.392. (28384)

Vând Opel Astra 20 TDi, 2001, navigație, CD, full, adus recent. Telefon 0744.206.556. (28174)

Vând Dacia Berlină 2000, gaz + benzină, 2.550 Eu. Telefon 0721.534.484. (28427)

Vând Opel Corsa, an fabricație 2003, 20.000 km, stare tehnică foarte bună, 6.500 Eu, negociabil. Informații telefon 0743.008.352 sau 211448 seara. (28447)

Vând tractor IFA în stare perfectă de funcționare și semănătoare de grâu SUP 29. Telefon 0744.953.240. (249, Sântana)

Vând Opel Frontera full, AI, trapă 4x4, oglinzi, geamuri electrice. Telefon 0722.577.492 (28477)

Vând Ford Mondeo 2,0TDCi, an 2001, toate dotările, consum 5,9%, stare impecabilă. Telefon 0744.635.418. (28010)

Ocazie! Vând Ford „KA" Limited Edition, motor Endura-E, an fabricație 2001, servo, ABS, airbag, gri metalizat, consum 5-6%, preț negociabil 5.600 Euro. Telefon 0740.569.085. (28537)

Vând VW Polo, an 2001, motor Diesel, preț negociabil, recent adus în țară. Telefon 0722.315.202. (28534)

Vând camion IFA L60, P.F., 1989, acte la zi. Telefon 0742.196.429. (28516)

Vând Opel Astra Caravan, an 2004, Euro 4, motor CDTI, numere de Germania provizorii, preț 9.400 Euro. Telefon 281349; 0722.581.852. (28441)

Vând Volkswagen Passat, full option, Peugeot Expert, 8+1. Telefon 0721.189.168. (Ag. Ineu, 337)

(Continuare în pagina 20)

(Urmare din pagina 19)

Vând buldozer S650 și piese buldozere. Telefon 0726.253.412. (28573)

Vând Opel Omega 2.0i, an 1997, climă, 5.800 Euro; Nissan Terano 2.4i, 4x4, 1990, 5.700 Euro. Telefon 0721.331.733. (28588)

Vând tractor L445, 4 genți cu greutăți, cutie de ARO 10A, 2 porci grași. Telefon 286052. (28630)

Vând LANDROVER FREELANDER, an 2004. Telefon 0722.600.452. (28133)

Vând Mercedes 123 240 Cobra Diesel, fabricație 1979, 1.800 EU negociabil, stare foarte bună. Telefon 0747.828.761, 0257-216081. (28613)

Vând Alfa Romeo Full Option '92, motor 2000, stare foarte bună, preț 4.000 EU. Telefon 0721.612.964. (28640)

Vând Dacia papuc 2 locuri cu obloane, acoperit fibră, Diesel, din '98, stare foarte bună, preț 2650 EU negociabil. Telefon 0745.489.918, sau 214355 seara după ora 19. (28404)

Vând Dacia papuc 2 locuri, din 98, acoperită fibră, stare bună, preț 2.350 Eu negociabil. Telefon 0745.489.918. (28404)

Vând tractor U 650, disc GD 3,2, freză franceză 4m, plug 4 capuri. Telefon 0257-411175. (28615)

Vând Audi A4, 1,9 TDi, 2001, full extrase, bleumarin, preț 11.750 Eu, negociabil. Telefon 0766.481.730. (28479)

Vând autoutilitară Mercedes 16 tone + autoutilitară Mercedes 7.5 tone, Euro 2, stare impecabilă. Telefon 0744.182.924. (28193)

Vând Dacia 1300, an 1981, 350 Euro, negociabil. Telefon 0257/273259; 0727.890.085. (Ag. UTA, 1104)

Vând MERCEDES-BENZ E200 CDi, motor 2.148 cmc, model 2001, 147.000 km, culoare negru, piele, full electric, computer de bord, genți Al 18" OZ-uri, multivolan, etc, preț 14.400 Eu sau variante. Telefon 0740.120.741, 0722.706.535. (28791)

Vând urgent microbuz Barkas în stare de funcționare, înmatriculat, preț convenabil. Telefon 0745.164.403. (28643)

Vând Volskwagen Passat Variant 1,9 TDI fabricație 2003, 11.700 EU negociabil. Telefon 216222, 0744.604.069. (28647)

Vând Opel Astra Combi 1,7 DTI albastru, preț 7.900 EU negociabil. Telefon 0722.241.503. (28650)

Vând autoturism Dacia foarte bună, la schimb cu Dacia avariată + diferență și piese provenite din dezmembrări. Telefon 0741.407.506. (Ag. Pâncota, 229)

Vând Renault 25 GTI an '86, stare funcționare perfectă, 1500 EU. Telefon 0747.599.683. (28692)

Vând Renault 18 stare foarte bună, preț negociabil, instalație gaz. Telefon 0746.493.273. (28695)

Vând VW Golf Variant an 2001, 1,9 TDI, recent adus, full electric, preț 9.700 EU negociabil. Telefon 0744.600.095. (28711)

Vând Dacia 1410 an fabricație 1995, instalație GPL, omologat, de culoare verde, preț 1650 EU negociabil. Telefon 382017. (28735)

Vând tractor U 650, an fabricație 1995, Chișineu-Criș. Telefon 0721.619.571. (Ag. Criș, 408)

Vând Opel Combo, 1.7 Diesel, model 2004, 20.000 km reali!!!, preț avantajos. Informații telefon 0746.079.933; 0744.705.927. (Ag. Ineu, 335)

Vând excavator Atlas 1302, buldoexcavator JCB, volă OK, mini excavator șenile de cauciuc, geamuri termopan, microbus Mercedes 207, în stare foarte bună, neînmatriculat. Telefon 0257/278284; 0724.403.334. (28598)

Vând Opel Astra limuzină, roșu, 1.7 DTI, an fabricație 2001, geamuri, oglinzi, trapă electrice, 4 x airbag, casetofon, dezaburire oglinzi, consum 5%, preț negociabil 8.200 Euro. Telefon 0723.449.605. (28634)

Vând urgent Opel Kadett, 1988, Diesel, culoare roșie, caroserie 3, stare foarte bună, preț 2.300 Euro, negociabil. Telefon 0742.244.437, 232213. (28647)

Vând cârlig remorcare BMW original cu anexe, 80 Euro. Telefon 0745.542.041. (28186)

Vând cilindru, lanț distribuție, mâner accelerație noi pentru Jawa-CZ 1275. Telefon 0745.542.041. (28186)

Vând autoturism Ford Sierra 1,8 TD, 1992, autoturism Wartburg Diesel, 1987. Telefon 0788.266.390. (24452)

Vând Mercedes 124 Coupe, fabricație 90, înmatriculat, preț 5.000 Eu. Telefon 0745.652.240. (28759)

Vând camion MAN 8.223, an 95, preț 15.000 Eu, negociabil. Telefon 0747.076.444. (28779)

Vând Opel Corsa 1,2 benzină, argintiu metalizat, stare excelentă, automatic, climă, ABS. Telefon 0744.844.127, 0744.774.647. (28786)

Vând motor 1,9 Diesel pentru Renault 5. Telefon 0745.946.483. (28767)

Vând Volkswagen Passat 1,9 TDi Combi, 1998, climă, ABS, oglinzi, faruri și geamuri electrice, închidere centralizată cu telecomandă, alarmă, servodirecție, ulei și curea schimbate acum, 8.500 Eu. Telefon 282052, 0747.279.840. (28496)

Vând Cielo, 1996, ABS, central, climă, servo, geamuri electrice, gri metalizat, stare foarte bună, 4.100 Eu, negociabil. Telefon 0745.670.584. (28660)

Vând Dacia 1300 din 1982, preț 500 Eu. Informații 0745.255.087. (28689)

Vând tractor U550, preț 3.500 Eu. Telefon 0257-323075 sau 0744.928.470. (28708)

Vând tractor 650, CIV, RM2, disc, plug. Informații 0745.610.929. (28725)

Vând VW Golf IV, motor 1.4 benzină, 75 CP, model Edition, an 2001, klimatronic, bord computer, full electric, ESP, ABS, 4 airbag, închidere telecomandă, CD-MP3, culoare neagră, 115.000 km, carte service, merită văzut, preț 8.600 Eu. Telefon 0722.274.862. (28714)

Vând Opel Vectra 1.6 benzină, 1992 și Volkswagen Transporter 1+8 motorină, înmatriculate persoană fizică. Telefon 0724.419.596, 272019. (28713)

Vindem autoutilitară Roman 8135 F.A.; autoturism ARO 10-1. Telefon 254329. (28774)

Vând REMORCĂ dublu ax, închisă, din aluminiu, înmatriculată, stare impecabilă, cauciucuri noi, preț 1.650 Eu, ușor negociabil. Telefon 0722.371.893.

Vând urgent VW II, cu 2 uși, culoare vișinie, neînmatriculat, arată foate bine, are CIV de Austria, preț 500 Eu. Telefon 258347, 0740.518.265. (28813)

Vând Dacia 1300, roșie, trunchi de nuc pentru mobilă, teren agricol 2.80 ha. Telefon 0744.191.938. (28815)

Vând remorcă nouă, pentru marfă, capacitate 600 kg, tip Pongratz. Telefon 0722.238.737. (28829)

Vând VW Golf IV 1.9 TDi, 1.1 CP, verde metalizat, model an 2003, dotări multiple, preț 10.650 Eu, negociabil. Telefon 0745.772.054, 368287. (28815)

Vând Ford KA, an 2001, 1,3L, central, airbag, clima, geamuri electrice, 6%, recent adus, 5.700 Eu, negociabil. Telefon 0744.764.475. (28853)

Vând Dacia pick-up, 2001, benzină, acoperită, 2.750 Eu, negociabil. Telefon 0745.880.396. (28859)

Vând Peugeot 307, an 2000 HDi, full option, stare excepțională. Telefon 0744.793.013, 0744.598.282. (28865)

Vând Citroen Berlingo Diesel, an 2002, stare excepțională, consum 4,8%. Telefon 0744.598.282. (28865)

Vând Golf TDi 2002, climă, 8.970 Eu; Renault Megane 2003, climă, 7.900 Eu, înmatriculate. Telefon 0727.590.038. (28891)

Vând combină recoltat porumb știuleți C6P, E281 tocat porumb siloz. Telefon 0740.204.123. (28912)

Vând urgent ARO carosat, localitatea Șepreuș. Telefon 356105. (Criș, 414)

Vând Dacia Papuc carosat, an 1998, obloane noi, prelată nouă, direcție nouă, cauciucuri noi, acte la zi. Telefon 0744.951.669 sau 0740.522.723. (Pâncota, 236)

Vând Dacia 1310, 50.000 km, 1.200 Euro, an 1987, unic proprietar. Telefon 567137. (Ag. Lipova, 308)

Vând tractor CP 445, cu toate utilajele necesare. Telefon 0724.292.885. (28958)

VÂNZĂRI ELECTRO

Vindem CASE MARCAT, CÂNTARE, I. L. CARAGIALE nr. 22. Telefon 272727; 282829; 0745.520.497. (26743)

Vând CASE MARCAT FISCALE, CÂNTARE ELECTRONICE, str. STÂNJENEL 6. Telefon 279702; 0745.395.107; 0722.707.432; 0788.737.342. (25440)

Vând combină frigorifică Snaige 117-2, congelator Arctic cu 5 sertare, mașină de spălat Automatic, foarte bine întreținute. Telefon 259682, 0726.343.010. (28846)

Vindem CASE MARCAT FISCALE, CONSUMABILE, CÂNTARE ELECTRONICE, str. VICENȚIU BABEȘ nr. 22A. Telefon 211211, 0742.352.277; 0788.352.277. (26649)

Vindem: COMBINE FRIGORIFICE, CONGELATOARE, LĂZI, TELEVIZOARE, MAȘINI DE SPĂLAT AUTOMATE, VITRINE FRIGORIFICE, ANVELOPE. Asigurăm transport. Calea Radnei 151. Telefon 369090, 0743.662.845. (26910)

Vând CÂNTARE ELECTRONICE și MECANICE, CASE de MARCAT. Telefon 281020. (28298)

Vând cuptor microunde, nou, preț negociabil. Telefon 0746.493.273. (28699)

Vând NOKIA 6100, 100 Eu, stare perfectă. Telefon 0723.273.746. (28794)

Vând notebook Acer Extensa 4100, nou, garanție 2 ani, CPU Intel Centrino 1,6GHz, 512MB RAM, PCI Expres, 80 GB HDD, DVD Writer, placă video ATI Mobility Radeon X700, WLAN, LAN, infraroșu, display 15,4" LCD, cititor SD card, geantă, preț 1.200 Eu, negociabil. Telefon 0746.287.003. (28667)

Vând congelator Gorenje cu 6 sertare și frigider. Telefon 0357-801368. (28590)

Vând frigider, congelator, ladă frig, și cu sticlă, vitrină frig, mașină spălat automată, combină frig. Telefon 210613. (28880)

Numai pe Calea Radnei 225, RATE FĂRĂ DOBÂNDĂ, FĂRĂ AVANS, reduceri la plata cash. Vindem MAȘINI SPĂLAT, FRIGORIFICE, TV COLOR, ARAGAZE. Telefon 259339, 0744.706.321, Lipova 563027. (28892)

Vând TV Hitachi, diagonala 70, teletext, hiper bandă, preț 3.500.000 lei, negociabil. Telefon 0257/349028; 0743.084.456. (Ag. UTA, 1152)

VÂNZĂRI DIVERSE

Vând o pereche de cai plus ștraf. Informații zilnic, telefon 467374, după ora 19. (28886)

Vând dulap cu două uși din 2 părți, din lemn masiv, canapea extensibilă. Telefon 259682, 0726.343.010. (28846)

Vând birou pentru calculator, modem, nou, bibliotecă cu dulap haine și una fără, mobilă bucătărie, corpuri bucătărie. Telefon 0744.552.140. (28961)

Vând mașină cornuri, franzele, chifle, malaxor, cuptor patiserie, rafturi, pult. Telefon 0743.658.097, orele 7-14. (28959)

Vând PLASĂ GARD, CUIE, RABITZ, SÂRMĂ, TABLĂ, ELECTROZI, COTURI și BURLANE etc. Str. Vrabiei 4, telefon 289997; www.garduri.ro (28344)

Vând BOLȚARI TERMOIZOLANȚI beton și zgură cărămidă, omologați, diferite dimensiuni și STÂLPI ORNAMENTALI 0,80 cm, la cele mai mici prețuri. Telefon 283683, 0722.621.600, 0722.870.752. (18907)

Vând BOLȚARI cal. I-a, 14 modele, toate dimensiunile, prețuri negociabile. Telefon 0745.634.885. (24905)

Vând NISIP, BALAST, SORT, la domiciliul clientului. Telefon 255672; 0744.987.273. (27351)

Vindem MORI de GRÂU și MORI de PORUMB de capacitate mică. Prețuri fără concurență. Telefon 0744.536.745. (f. 3711884)

Vând NISIP, BALAST, SORT, cu transport, la domiciliul clientului. Telefon 214415, 0745.003.018. (28318)

Vând LEMNE FOC tăiate și crăpate, 700.000 mc. Telefon 278583, 0746.601.292. (28040)

Vând LEMNE FOC TĂIATE, esență tare, 70 lei/ mc. Telefon 278436, 0740.774.642. (28066)

Vând NISIP, BALAST și LEMNE FOC, domiciliul clientului. Telefon 214535, 0742.749.698. (28114)

Vând 3 geamuri în 4 canate, cu sticlă și rolete de tei, în perfectă stare de funcționare. Informații telefon 0257-514044. (28303)

Vând dormitor, canapea extensibilă, dulap hol, birou, prețuri avantajoase. Informații telefon 0745.311.383. (28309)

Vând PAVAJ, BORDURI, RIGOLE, calitate deosebită, grosimi-culori diferite. Luna august - reducere. Calea Zimandului, nr. 1. Telefon 0724.391.074, 0741.044.599. (28312)

Vând NISIP, BALASTRU, PIATRĂ, cu Autobasculantă 16 tone. Cele mai mici prețuri. Telefon 0723.547.364. (28331)

Vând BALAST, PIATRĂ, cu autobasculantă de 16 tone. Telefon 0741.500.053. (26910)

Vând LEMNE FOC, NISIP, BALAST, SORT, la domiciliul clientului. Telefon 214415, 0745.003.019. (28318)

Vând mașină tăieței profesională cu rafturi și site. Telefon 463384. (Sântana, 248)

Vând BALAST, NISIP, ȘORTURI, la domiciliul clientului. Telefon 0745.272.375. (28399)

Vând tractor JOHN DEERE, MASSEY FERGUSON, RENAULT cu cupă, prese balotat, greble fân, COMBINE RECOLTAT porumb știuleți, pluguri și altele. Telefon 0741.660.896, 0742.693.369. (27999)

Vând disc nou GD 4,23, tip V pentru tractor mare. Telefon 0744.633.584, 0745.264.837, 0257-536388. (26620)

Vând convenabil BOLȚARI TERMOIZOLANȚI, diferite dimensiuni, calitate superioară. Telefon 0744.507.339, 275551. (20330)

Vând PLASĂ GARD ZINCATĂ, 3,4 lei/ kg, orice dimensiune. Telefon 0744.784.568, fax 0257-274833. (28406)

Vând convector gaz, stare perfectă. Telefon 0742.575.252. (28425)

Vând garaj, str. Banu Mărăcine, 2.300 Eu, negociabil. Telefon 0744.784.910. (28494)

Vând plug de șină cu 3 capuri. Telefon 352875; 0745.305.115. (28514)

Vând BOLȚARI VIBROPRESAȚI 300x250x200, 16.300 lei, MC 1.100.000 lei. Telefon 0788.578.017; 0257/281197. (28623)

NOU! Vând în GHIOROC MOBILIER SECOND-HAND, import GERMANIA, calitate superioară, prețuri accesibile. Telefon 0746.492.587; 0257/461374. (28637)

Vând frigider, congelator, canapea, fotolii, geamuri, uși, draperii. Telefon 259485. (28228)

Vând 5 curcani de carne, diferite mărimi. Telefon 276205. (27271)

Vând NISIP, BALAST, SORT, domiciliul clientului, preț negociabil. Telefon 0744.853.044. (27622)

Vând PUI de CARNE, 600 gr, PUICUȚE ROSSO. Telefon 219283; 0741.538.478. (28509)

Vând canapea piele 3-2-1 - Germania, preț convenabil. Telefon 0722.747.399. (28612)

Vând dulap combinat cu vitrină, mahon închis, balansoar tip „IMAR"; circular trifazic. Telefon 0740.185.545, 214782. (28648)

Vând UTILAJE fabricat B.C.U. tip B.C.A. Telefon 561763, 562814, 0744,608.053; 0721.190.389. (28653)

Vând 2 viței la 200 kg. Telefon 286475. (28709)

Vindem din stoc CHERESTEA de BRAD, USCATĂ de 36 mm și 48 mm. Informații str. Independenței, nr. 11. Telefon 289977. (28733)

Vând mașină de cusut Singer mic. Telefon 351493, 350444. (Ag. Criș, 409)

Vând pult cu vitrină și 2 vitrine verticale noi, cu spoturi, sub prețul fabricației. Telefon 0745.542.041. (28186)

Vând NISIP, BALAST, ȘORT, la domiciliul clientului. Telefon 0788.636.978, 0740.686.524. (27342)

Vând baloți lucernă la domiciliul clientului. Telefon 0744.633.584, 0745.264.837, 0257-536388. (26620)

Vând PAVELE grosime 6 cm, stoc limitat, preț negociabil. Telefon 0788.479.207 sau 0745.606.660. (28517)

Vând instant pentru apă caldă pe gaz și convector pe gaz, uși de interior cu tablă de oțel blindată, noi. Telefon 0257/278284; 0724.403.334. (28604)

Vând 3 teracote deosebite, culoare verde, crem, maro. Telefon 0357/412057; 0723.619.858. (28641)

Vând televizor color, biciclete, ușă intrare apartament și canapea piele, toate în stare foarte bună. Telefon 218900. (28645)

Vând miere albine polifloră, 50.000 lei/kg. Telefon 0723.251.995. (28620)

Vând garaj autorizat, zona Intim (spatele blocului 5). Telefon 0722.371.721. (28359)

Vând lămâi, leandru (roșu, roz, alb, crem) și palmieri. Telefon 263189. (28762)

Vând 2 iepe, tractor marcă germană, 178 CP. Telefon 0743.132.223. (28753)

Vând garaj autorizat, Micălaca-Orizont, preț negociabil. Telefon 0723.213.287. (28787)

Vând 4 geamuri termopan cu roletă 1,40 înălțime, 1,15 lungime. Telefon 0745.946.483. (28767)

Vând rochie de mireasă, preț 2 mil lei, negociabil. Telefon 0745.368.801. (28495)

Vând compresor trifazic și macara telecomandă import germania și telefon Motorola V3, nou. Telefon 0744.123.742. (28687)

Vând 2 taurași grași în jur de 250 kg. Telefon 0740.423.859. (28724)

Vând mobilă bucătărie, canapea pluș cu 2 fotlii, cuier dulap. Telefon 0726.304.204. (28793)

Vând țiglă veche, marca „Leu" și figider Arctic. Telefon 263808, 0744.816.192. (28807)

Vând calorifere 35 Eu/ buc. Telefon 0723.260.031. (28830)

Vând junincă Zimental, 2 ani, peste 800 kg. Telefon 0745.390.375. (28868)

Vând urgent plug din țeavă. Localitatea Sântana, telefon 462901. (Sântana, 252)

Vând garaj de tablă, Polivalentă, zona blocurilor 21, 22, 23, 24, 25. Telefon 0723.235.846. (28884)

Vând cățel Ciobănesc german cu pedigree. Informații telefon 286570 sau 0727.248.893. (28889)

Vând urgent „Xeloda" - medicament foarte eficient împotriva cancerului, stadiile 1-2-3. Telefon 0257/272604; 0740.204.177. (28903)

Vând două bilete pentru Grecia, 110 Euro de persoană, plecarea marți, 30.08.2005. Telefon 0745.582.002; 0257/254487. (28906)

Vând garaj metal din demolări, Alfa, str. Clujului, bloc 81, scara B. Telefon 258045. (28308)

Vând tocătoare tulei, disc pentru tractor U650. Telefon 0745.552.183. (Ag. Criș, 416)

Vând brutărie 310 mp, plus teren aferent. Telefon 0745.700.106. (Ag. Pâncota, 235)

Vând plug cu două capuri, preț bun. Informații telefon 531941. (Ag. Pâncota, 237)

Vând sufragerie din stejar. Telefon 0744.851.837, 254579. (28928)

Vând grâu, orz, porumb, lămâi, miere, propolis, stupi, baloane sticlă, fier vechi. Telefon 218276. (28929)

Vând masă de biliard nr. 9, 1.300 RON. Telefon 0257/536062. (28932)

Vând cadru ortopedic tip bicicletă (3 roți), antimergător. Telefon 0720.745.681. (28935)

Vând mobilă cameră de zi cu bar și vitrină, dormitor cu saltele Relaxa, uși interior, geamuri 3 canate cu ladă roletă. Telefon 240609 sau 0723.439.194. (28942)

Lichidez gospodărie: vând diferite obiecte mobilier, uși de interior bloc, colțar, aragaz. Telefon 243551. (28953)

CUMPĂRĂRI TERENURI, IMOBILIARE

Cumpăr apartament, garsonieră, indiferent etaj, zonă, probleme. Telefon 279718, 0744.542.931. (28255)

Cumpăr apartament 2 camere în Alfa, etaj intermediar, neâmbunătățit, ofer 25.000 EU. Telefon 0742.343.047. (28644)

(Continuare în pagina 21)

(Urmare din pagina 20)

Cumpăr teren agricol în zonele Zimandu-Nou, Sântana, în asociația Scânteia, Utviniș, Romgera. Telefon 0746.424.713, 0744.905.202. (28712)

Cumpăr loc de casă sau teren intravilan 1.000 mp, cu front stradal mare, ofer 20.000 Eu. Telefon 0723.273.746. (28794)

Cumpăr apartament una cameră în bloc cu apartamente. Telefon 255215 sau 0726.410.987. (28622)

Cumpăr terenuri agricole. Telefon 0357-412525, 0723.252.374. (28784)

CUMPĂRĂRI AUTO

Cumpăr motor Audi 100 TD, 2.000 cmc, 5 în linie, stare bună funcționare. Telefon 0721.219.621. (28788)

CUMPĂRĂRI DIVERSE

CUMPĂR PORCI și VACI pentru sacrificare. Plata pe loc, Arad. Telefon 0257-287723. (27988)

Cumpăr pene vechi și noi. Telefon 280990, 0745.983.893. (28421)

Cumpăr pene vechi și noi. Telefon 0746.491.169. (28421)

Cumpăr PORCI între 70 și 130 kg. Plata pe loc. Asigur transport în județul Arad. Telefon 0745.669.544. (28634)

Cumpăr pene de gâscă vechi și noi. Telefon 210480, 0742.299.805. (28690)

Cumpăr sau închiriez masă biliard. Telefon 0742.074.634. (Lipova, 303)

Cumpăr cărți, ziare și farfurii ornamentale, de dinainte de 1944. Telefon 338427. (28773)

Cumpăr pene vechi și noi, preț foarte bun. Telefon 0741.689.068. (28800)

LOCURI DE MUNCĂ

RATIO WEST angajează BARMANI, OSPĂTARI. Informații telefon 282328. (28520)

SC PANPRO SRL angajează VÂNZĂTOARE pentru BRUTĂRIE. Telefon 211210. (28580)

FIRMĂ ÎNCĂLȚĂMINTE angajează MAȘINISTE. Informații la sediul firmei, str. Caisului 45 (Bujac). (28958)

Angajăm BRUTARI, COCĂTOR, PATISER, FEMEIE și BĂRBAT de SERVICIU, ȘOFER, VÂNZĂTOARE. Telefon 0743.658.097, orele 7-14. (28959)

CAFENEA angajăm PERSONAL: BARMANI și OSPĂTARE. Informații telefon 214822, 0726.386.818. (28854)

Angajez MUNCITORI în ARAD, calificați sau necalificați pentru meseria de MĂCELAR, TRANȘATOR IGIENIZARE. Telefon 0741.137.458. (72988)

DEPOZIT MATERIALE CONSTRUCȚII angajează IFRONIȘTI și STIVUITORIȘTI cu permis și experiență. Telefon 270079. (28299)

DEPOZIT MATERIALE CONSTRUCȚII angajează MUNCITORI NECALIFICAȚI și LUCRĂTORI COMERCIALI pentru relații cu clienții. Telefon 270079. (28299)

TOP SECURITY, Arad, P-ța Sârbească 1, telefon 281410, 280228, angajează PERSONAL TEHNIC pentru SISTEME ALARMĂ. (28106)

DIGITAL FOTO angajează: OM DE MARKETING; OPERATOR PC cu simț artistic. Informații B-dul Revoluției nr. 42. (28416)

SC DUMAGAS SRL CRAIOVA selecționează CONDUCĂTORI AUTO profesioniști pentru TRANSPORTOARE (camioane specializate pentru transport autovehicule). Se oferă remunerație corespunzătoare. Relații la telefon 0251.418.447. (f. 3711960)

SC LA DAN CHEBELEU SRL angajează VÂNZĂTOARE. Telefon 0722.721.469. (28542)

SC angajează PERSONAL, în domeniul TÂMPLĂRIE MDF și AGENT COMERCIAL, salarizare fixă + procent din realizări. Telefon 0357/409609; 0747.437.515. (Ag. UTA, 1130)

SC BLACKSEA SUPPLIERS SRL angajează ȘOFER categoriile B, C, E. Telefon 0257/271052; 0726.746.050. (28512)

SOCOM PIELARUL ARAD angajează CONFECȚIONERE FEȚE ÎNCĂLȚĂMINTE calificate: MAȘINISTE, LA MASĂ și SUBȚIAT pentru secțiile din HORIA și ARAD, ȘTANȚATORI ÎN PIELE, pentru secția din ARAD. Salarizarea pentru secția din Horia se face în regie (salar fix). Informații la sediul societății, str. Ghiba Birta nr. 16, telefon 250504. (28624)

SOCIETATE COMERCIALĂ angajează CONFECȚIONERE cu experiență (mașini liniare), PERSONAL CĂLCAT interfazic (salar 6.000.000 - 8.000.000 + tichete masă). Informații telefon 0257-279089 și 0746.266.698. (28629)

Restaurantul OLYMPIA din NĂDAB, angajează OSPĂTARE. Telefon 0788.652.789. (Ag. UTA, 1133)

Angajăm TÂMPLARI-MONTATORI cu experiență pentru MOBILIER din pal melaminat. Telefon 259381. (28671)

SOCIETATE COMERCIALĂ angajează TÂMPLARI cu experiență, salar avantajos. Telefon 280958. (28732)

Angajăm MUNCITORI NECALIFICAȚI pentru DEPOZIT MATERIALE DE CONSTRUCȚII. Informații telefon 214633; 254457. (28519)

SC angajează VÂNZĂTOR, profil feronerie. Experiența și vechimea în domeniu constituie avantaj. Informații telefon 212110 sau 0720.722.689 între orele 9-17. (28539)

FIRMĂ IMPORTANTĂ, domeniul LEMNULUI, angajează persoane pentru punct lucru, zona centurii urbane Arad: ȘEF SECȚIE PRODUCȚIE; DULGHERI; TÂMPLARI; personal autorizat: SUDORI, OPERATOR ELEVATOR, CAZANGIU. Telefon 0742.276.477. (28584)

Angajez CASIERE și LUCRĂTOARE pentru MAGAZIN ALIMENTAR cu autoservire. Telefon 282408; 0742.134.186. (28591)

ROMBIZ IMPEX angajează CASIER și CONSILIERI VÂNZĂRI. Relații - Revoluției 85. Telefon 0726.745.483; 0257-281943. (28623)

SOCIETATE COMERCIALĂ angajeaă AGENT COMERCIAL, domeniul textil. Telefon 0257-255064. (28446)

IZOSTAR angajează MUNCITORI TÂMPLĂRIE ALUMINIU, PVC, ZIDARI, ZUGRAVI, NECALIFICAȚI. Telefon 256343; 0744.397.312; 0744.773.152. (28157)

Angajăm TÂMPLARI cu experiență și ABSOLVENȚI promoția 2005. Telefon 216735. (27292)

S.C. J.P. TELEMARKETING S.R.L. sucht DEUTSCHSPRACHIGE MITARBEITER/INEN FÜR CALLCENTER, alter unwichtig, gute deutschkenntnisse von schule oder von zuhause aus, gute verdienstmöglichkeiten. Teilzeit: ab 90 Euro bis 400 Euro; vollzeit: ab 160 Euro bis 900 Euro. Telefon nummer 0727.212.972. (28128)

SMART OFFICE angajează urgent, în toate domeniile. Telefon 0357-407245, 0722.875.255. (c. 1375)

Angajăm MUNCITORI pentru PREPARAREA COZONACULUI SECUIESC (bărbați, băieți). Asigurăm carte de muncă și calificare. Cunoscători limbă maghiară. Telefon 0746.056.767. (28750)

Angajăm INGINER CONSTRUCȚII CIVILE sau INGINER CONSTRUCTOR, promoția 2005, posesor permis B. Telefon 368630, 0743.034.206. (28760)

Angajez VÂNZĂTOARE ALIMENTARA non-stop, vechime minim 2 ani. Telefon 0742.204.490. (28763)

„MILAN" angajează BARMANĂ. Telefon 257002. (28766)

„REVITAL" organizează CURSURI DE REFLEXOTERAPIE atestate de Ministerul Muncii. POSIBILITĂȚI ANGAJARE. Telefon 280595. (28746)

Angajăm ȘOFERI și MANIPULANȚI Telefon 279303. (28814)

SC WORLD SHOES SRL angajează MAȘINISTE cu experiență pentru cusut fețe încălțăminte din piele și pentru subțiat (incinta TOLEDO-UTA). Relații la telefon 349900, 349909. (28816)

We are looking for a CIVIL ENGINEER who speaks English fluently. Telefon 0357-101148. (28827)

Angajăm BUCĂTAR SPECIALIST, MAISTRU BUCĂTAR. Telefon 0745.901.997, 0722.249.597. (28833)

Angajăm ȘOFER DISTRIBUITOR produse alimentare și cosmetice. Trimiteți C.V. la fax 0357-405823. (28836)

Angajez ȘOFER. Informații str. A. Șaguna nr. 228. (28840)

SC angajează PATISERĂ experiență, ofer salar 8.000.000. Telefon 0745.074.095, 279788. (28847)

Tipografia Mediagraf

angajează tehnoredactor

(culegere și paginație computerizată)

Salariu și condiții de muncă atractive.

Informații la tel. 250902, zilnic între orele 8.00-15.00, sau direct la sediul Tipografiei Mediagraf, str. Feleacului FN (lângă Complexul Jackson)

Angajez VÂNZĂTOARE FORNETTI-profil alimentar. Telefon 0722.200.206. (28795)

FIRMĂ PRIVATĂ, profil sculărie și lucrări precizie, sediul VLADIMIRESCU, angajează: STRUNGARI, FREZORI, GĂURITORI COORDONATE. Telefon 514944, 0741.931.881. (28626)

Angajez VÂNZĂTOARE magazin alimentar. Oferim salar 5.000.000 - 6.000.000 lei. Se acceptă și absolvenți de liceu. Telefon 0744.607.086, 0745.382.168. (28643)

FIRMĂ PARBRIZE angajăm PERSONAL PENTRU MONTAJ. Telefon 0257-206306. (28666)

Angajez GRĂDINAR, 1/2 normă pentru întreținere pomi fructiferi, arbuști decorativi și gazon. Telefon 0744.610.542. (28673)

SOCIETATE COMERCIALĂ angajează MECANIC AUTO. Informații telefon 0788.508.700. (28728)

BIEMME, societate în dezvoltare angajează MUNCITORI cu experiență pentru mașină de croit textil semiautomată, CONFECȚIONERE textil pentru mașini de cusut cu 3, 4 ace, simple și triplok, persoane cu experiență în încălțăminte pentru CUSUT FEȚE PIELE, branturi, tălpi, tras, șlefuit, calțeră, ringventrice, etc, MECANIC mașini de cusut. Salar excepțional + bonuri de masă. Informații telefon 270061, Arad, str. Feleacului nr. 1. (28715)

Angajăm PATISERĂ cu experiență. Telefon 214511. (28723)

Angajăm ȘOFER INTERN, categoriile B, C, E. Telefon 256189. (28817)

Angajez VÂNZĂTOARE pentru MAGAZIN ÎMBRĂCĂMINTE, zona Fortuna. Telefon 0742.379.257.(28858)

Societatea comercială ANTONIO TEXTILE angajează CONFECȚIONERE pentru secția din Arad. Telefon 469979. (28860)

Angajez INSTALATOR (încălzire, sanitare), preferabil absolvent liceu și permis conducere cat. B. Telefon 0722.293.820. (28872)

SOCIETATE COEMRCIALĂ de distribuție angajează AGENȚI COMERCIALI. Informații telefon 255745. (28878)

ULTRAPRO COMPUTERS angajează CASIERĂ, cunoștințe IT și CONTABILITATE. CV pe e-mail: arad@ktech.ro sau la magazin. (28882)

SOCIETATE COMERCIALĂ angajează BRUTAR CUPTOR VATRĂ. Telefon 0741.143.293, 270494. (28883)

Angajăm BRUTARI, oferim salar + bonuri de masă. Arad, telefon 348380. (28890)

SC LIBRĂRIA CORINA SRL angaejază LUCRĂTOR COMERCIAL (LIBRAR). Cerințe: studii medii (diplomă bacalaureat) sau superioare, care au tangență cu domeniul librăriei, solide cunoștințe de literatură română și universală, cultură generală, domiciliul stabil în Arad, dispoziție pentru program prelungit. C.V. + poză recentă, se depun la sediul Librăriei, str. Eminescu nr. 2, zilnic între orele 10-18, până în data de 2 septembrie 2005. (28897)

Angajăm VÂNZĂTOARE MAGAZIN ALIMENTAR GAI. Telefon 274994; 0744.786.347. (28901)

Angajez COAFEZĂ și MANICHIURISTĂ, condiții deosebite. Telefon 218253. (28911)

Angajez BARMAN, OSPĂTAR și BUCĂTAR la SOCODOR. Telefon 0746.693.796. (Ag. Criș, 412)

Pentru o nouă colaborare, angajăm BRUTAR și PATISIERĂ. Telefon 0746.777.186. (28915)

LUKAS CONSTRUCT angajează TINERI MUNCITORI NECALIFICAȚI în CONSTRUCȚII. Telefon 0723.273.746. (p)

Angajăm ABSOLVENT(Ă) al Facultății de Sport pe postul de INSTRUCTOR FITNESS. Salar atractiv. Telefon 0745.818.447. (28919)

HOTEL PARADIS - ARADUL NOU, angajează PAZNIC NOAPTE. Informații la sediu. (28920)

Angajez COSMETICIANĂ și BĂIAT pentru FRIZERIE. Telefon 0721.822.646; 0788.703.739. (p)

Angajez SPĂLĂTORI AUTO, str. Brâncuși nr. 4. Telefon 0744.624.105. (Ag. UTA, 1151)

Angajez 2 VÂNZĂTOARE ABC, cu experiență (Vlaicu). Telefon 0741.093.763. (28930)

MOBILA JOHANNA angajează GESTIONARĂ CONTABILĂ, cunoștințe PC, vârsta maximă 35 ani, dinamică. CV se depune la sediul firmei din str. Poetului nr. 52. Telefon 272522. (28956)

Angajez CONFECȚIONERE cu experiență sau absolvente promoția 2005. Telefon 240280; 0746.257.957. (28959)

PRESTĂRI SERVICII

Onorăm comenzi pentru NUNȚI, BOTEZURI, ANIVERSĂRI: TORTURI, PRĂJITURI deosebite, SĂRĂȚELE, PÂINE; cele mai mici prețuri! Telefon 0743.658.097, orele 7-14. (28959)

„ANA-FRIG" repară FRIGIDERE, CONGELATOARE, la domiciliu, garanție 1 an. Telefon 210420, 0745.967.198. (28806)

AUTOMATIC SERVICE repară MAȘINI SPĂLAT. Garanție 1 an. Telefon 259146, 0744.241.398, 0357-401569. (28609)

FIRMĂ GERMANO-ROMÂNĂ repară: MAȘINI DE SPĂLAT AUTOMATE, cu piese originale. Telefon 274575; 416464; 0740.098.008. (18649)

SC execută CONFECȚII METALICE, INSTALAȚII sanitare, CONSTRUCȚII. Telefon 0744.844.356. (28325)

SILDOR PROD

vânzări, montaj, reparații: VITRINE, CAMERE FRIGORIFICE și AER CONDIȚIONAT. Telefon service: 0257-349121, sediu: 0257-270622. (c.)

Repar MAȘINI SPĂLAT AUTOMATE, FRIGIDERE, garanție 1 an, deplasare gratuită. Telefon 274600. (28678)

WES SYSTEM: vânzări, montaj, reparații AER CONDIȚIONAT, FRIGORIFICE. Oferta: freon R 12, R 134 A. Telefon 0257-281154. (28389)

Repar MAȘINI-AUTOMATE de SPĂLAT, la domicilul clientului. Telefon 241355. (28397)

Executăm LUCRĂRI în CONSTRUCȚII, DECUPĂM, SPARGEM în BETON. Telefon 0740.289.544. (18589)

Executăm RENOVĂRI, TENCUIELI, ZUGRĂVELI, RIGIPSĂRI, REPARAȚII ACOPERIȘURI. Telefon 0740.187.385. (28658)

CURS AUTORIZAT de LIMBA ENGLEZĂ Arad, 350.000 lei/ 22 ore/ lună. Informații: 326162, 0742.912.829. (28652)

Execut FAIANȚĂRI, GRESIERI, ZUGRĂVELI, INSTALAȚII sanitare, electrice, RIGIPSURI. Telefon 0723.793.617. (28415)

Reparații FRIGIDERE, CONGELATOARE, la domiciliu, piese noi, garanție 12 luni. Telefon 242670; 0740.081.123. (28473)

CURSURI MASAJ, REFLEXOTERAPIE, diplome stat, 4.800.000, rate. Telefon 252860; 0724.442.686. (25539)

Școala șoferi VÂRTACI, începe serie 3 septembrie. Telefon 246527, 0721.477.552 www.scoalavartaci.tripod.com (28403)

PRESTIGE CONSTRUCT execută LUCRĂRI de CONSTRUCȚII, SĂPĂTURI MECANICE, CANALE. Telefon 0744.775.398. (28771)

RAȘCHETĂM și PALUXĂM PARCHET. Informații dimineața și seara, telefon 289412. (28745)

Școala PODOABĂ, VICTORIEI 34 face înscrieri. ANGAJĂM INSTRUCTOR pentru categoriile B, C, E, D. Telefon 256050. (1143, UTA)

Repar MAȘINI AUTOMATE, FRIGIDERE, CONGELATOARE, LĂZI FRIGORIFICE, deplasare gratuită. Telefon 275277. (25485)

Executăm FAIANȚĂRI, GRESIERI, ZUGRĂVELI, rigipsări, parchet. Telefon 273454, 0746.099.737. (28842)

Execut ACOPERIȘ ȚIGLĂ, garanție 30 ani + proiect. Telefon 0726.067.317. (28862)

ȘCOALA ȘOFERI CARMEN ABCDE deschide curs, VICTORIEI 66. Telefon 255445. (28861)

Execut avantajos ACOPERIȘ ȚIGLĂ eurobeton, garanție 30 ani. telefon 0744.815.974. (28862)

MADONA repară ieftin MAȘINI DE SPĂLAT, FRIGORIFICE. Lipova 563145, 0744.796.542. (28893)

Executăm INSTALAȚII SANITARE, ELECTRICE și TERMICE, rapid. Telefon 0721.583.110; 0742.070.683. (28900)

Execut GLETUIRI, ZUGRĂVELI, FAIANȚĂRI, GRESIERI, PARCHET melaminat. Telefon 0357/419992; 0741.964.277. (Ag. UTA, 1146)

DIVERSE

PENSIUNE ÎNGRIJEȘTE BĂTRÂNI, în confort occidental, regim hotel. Telefon 0743.072.755. (28809)

Pierdut CĂȚELUȘĂ „pechinez corcit", răspunde la numele BENGICA. Telefon 252102. (28869)

RESTAURANTUL „ROBERTO" organizează, la prețuri minime, NUNȚI, BOTEZURI. Telefon 0722.348.103. (Ag. UTA, 1149)

(Continuare în pagina 22) ➡

(Urmare din pagina 21)

CITAȚII

Pentru data de 1 septembrie 2005, ora 8.30, se citează pârâta JEMNA MIHAELA DELIA, fostă BENKÖ, la JUDECĂTORIA ARAD, în dosarul nr. 4836/2005, având ca obiect ieșire din indiviziune cu ultim domiciliu în Arad, str. Vasile Roaită nr. 14, bl. C, sc. B, ap. 9. (28821)

TURISM

MAYER & MAYER transport GERMANIA, de la 60 EU, fără taxe suplimentare. Telefon 338550, 0745.089.720. (28663)

DOUBLE T - transport internațional persoane - cu prețuri începând de la: GERMANIA 45 Euro; ELVEȚIA 90 Euro, SPANIA 110 Euro, dus-întors; FRANȚA 100 EU, AUSTRIA 43 Euro. Rezervări, lângă Biserica Roșie, telefon 0257-250230; 0788.359.489, 0745.475.750. (27856)

TRANSPORT PERSOANE GERMANIA, cu autoturism, în 1 septembrie. Telefon 0724.680.308. (28902)

ÎNCHIRIERI

Caut să închiriez apartament la bloc 1 sau 2 camere, preferabil UTA, Vlaicu, Podgoria, mobilat, contorizat. Ofer maxim 100 Euro/lună. Telefon 0744.244.501; 246193, seara.

Ofer SPAȚIU COMERCIAL pentru închiriat, amenajat, 80 mp, 500 Eu/ lună. Telefon 0722.344.810. (28480)

Primesc fete în gazdă, clădire nouă, zona UTA. Telefon 0722.348.103. (Ag. UTA, 1112)

Închiriez SPAȚIU COMERCIAL, 30 mp, central, Alfa. Telefon 0744.666.195. (28214)

Închiriez SPAȚII PRODUCȚIE în municipiu și județ. Telefon 0741.017.601, 0788.351.083. (28272)

Închiriez pe termen lung, apartament pentru cabinet medical. Telefon 0744.759.392. (28384)

Închiriez (ofer) apartament 1 cameră central, 120 EU, anticipat 3 luni. Telefon 0722.837.714, 0722.709.493. (28386)

Doresc să închiriez garsonieră sau apartament 2-3 camere. Telefon 0723.308.286, 338544. (28398)

Caut să închiriez apartament 2-3 camere, Vlaicu, Micălaca, central. Telefon 0726.289.694; 253428. (28400)

Ofer spre închiriere 2 garaje, central. Informații telefon 0744.784.568. (28406)

Dau în chirie (variante) 125 ha pănt arabil. Telefon 0744.775.121. (28424)

Închiriez apartament 2 camere, ultracentral, mobilat și utilat, 250 Euro/lună. Telefon 0722.388.176. (28619)

Închiriez cameră în Stațiunea Moneasa. Telefon 0259-455222, 0744.160.499. (27941)

Primesc în gazdă 1-2 fete. Telefon 246428 după ora 13. (28572)

Închiriez (ofer) 2 camere și antreu, suprafața 86 mp, ideal birouri; Vasile Milea (între Tribunal și Primărie). Telefon 0723.528.658. (28671)

Închiriez apartament 2-3 camere, central, și garaj, prețuri negociabile. Telefon 0727.982.469. (28742)

Închiriez (ofer) apartament 3 camere, pentru birouri, sediu, poziție deosebită, str. Horia, renovat, 500 Euro/lună. Telefon 253364; 0722.257.409; 0741.253.364. (28295)

Primesc una-două eleve în gazdă, central. Telefon 231782. (28577)

Ofer spre închiriere apartament 3 camere, decomandat, zona Gării, renovat, complet mobilat, modern utilat. Telefon 0726.382.038. (28472)

Închiriez teren neamenajat, suprafața de 700 mp, via-vis de Registrul Auto, preț 1 Eu/mp. Telefon 0741.651.993, 0722.464.307. (28455)

Închiriez (vând) HALE METALICE (BARACĂ) cu 1,5 Euro + TVA/mp, cu suprafețe între 50 și 1.000 mp, cu acces auto și CFR + toate utilitățile, în Arad, pe Calea 6 Vânători. Informații telefon 0722.249.470. (27513)

Dau în chirie locuință pentru elevi zona Podgoria. Telefon 252335. (28348, 49)

Închiriem HALĂ centrală, 1.600 mp; SPAȚIU PRODUCȚIE CONFECȚII, 500 mp + UTILAJE (cu climă); BIROURI UTA (cu climă). Informații telefon 275375; 0744.208.040. Preț avantajos! (27935)

Închiriez SPAȚIU 180 mp, str. Miorița, bl. 185, chirie 3 Eu/ mp, negociabil. Informații telefon 0744.788.105. (UTA, 1135)

Închiriem SPAȚIU MOBILAT (3 încăperi + 46 mp), zonă ultracentrală. Telefon 0723.520.396. (28774)

Închiriez (ofer) apartament 3 camere, ultracentral, neamenajat, str. Iuliu Maniu, lângă Magazin DVD Empire, pentru activități comerciale. Telefon 368538, 0741.592.481. (28635)

Primesc în gazdă o elevă/ studentă, zonă ultracentrală. Telefon 254133. (28670)

Ofer spre închiriere pe termen lung, apartament 3 camere, bloc Libelula cu încălzire proprie și garaj. Telefon 255687. (28668)

Închiriez apartament 2 camere, str. T. Vladimirescu 41-43, la parter, pe termen lung. Telefon 0723.920.339. (28697)

Închiriez apartament zona Intim, Al. Făget, bl. F, sc. A, ap. 15. Telefon 235830. (82684)

Dau în chirie o cameră, acces bucătărie, baie, decomandat, pentru studenți, fete, nefumători. Telefon 251670, între orele 18-22. (28710)

Caut să închiriez, la casă, zona Micălaca, o cameră și bucătărie. Ofer 800.000-1.000.000 lei/ lună. Telefon 0745.765.789. (28729)

Caut să închiriez garsonieră cf. 1-2, ofer 50 Eu + cheltuielile. Telefon 0740.423.859. (28724)

Primesc o elevă în gazdă. Telefon 251712. (28754)

Închiriez terenuri agricole, la Șoseaua Arad-Oradea și Arad-Timișoara. Telefon 0723.252.374. (28784)

Închiriez garsonieră, ultramodern amenajată, condiții deosebite. Telefon 0744.213.801. (28818)

Primesc în gazdă, studentă din județ, cameră separată. Telefon 250190. (28919)

Primesc 2 fete în gazdă, serioase, nefumătoare, zona Dinamo, 35 Eu + cheltuielile de persoană. Telefon 0720.885.399. (28834)

Închiriez SPAȚIU COMERCIAL, demisol, complet utilat, 25 mp, str. Cloșca. Telefon 0722.487.092. (28844)

Închiriez (ofer) apartament ultracentral, una cameră, frumos mobilat. Telefon 0721.825.890, 0357-415973. (28855)

Închiriez apartament mobilat, contorizat, termen lung, Romanilor. Telefon 287138, 0722.823.739. (28867)

Închiriez (ofer) apartament ultracentral, 3 camere, bucătărie, baie, amenajat lux. Telefon 287181, 0723.828.937, 0742.087.373. (28870)

Caut să închiriez apartament 2 camere, Vlaicu. Telefon 0726.289.694, 253428. (28876)

Dau în chirie apartament 2 camere, Boul Roșu, central. Telefon 253428, 0726.289.694. (28876)

Dau în chirie apartament 2-4 camere, Podgoria-Gară. Telefon 0726.289.694, 253428. (28876)

Dau în chirie apartament 2 camere, mobilate, Micălaca. Telefon 0726.289.694, 253428. (28876)

Primesc în gazdă, la casă, intrare separată, mobilat, utilat. Telefon 210613. (28880)

Închiriez (ofer) apartament 2 camere, spațios, Micălaca zona 100, la principală, et. 1, termotecă, cheltuieli mici, termopan, curat, mobilat și utilat frumos. Telefon 0723.235.846. (28884)

Dau în chirie apartament două camere, ne(mobilat). Telefon 0727.745.424. (28899)

Primesc în gazdă 1-2 fete la bloc (Podgoria). Telefon 0740.499.827. (28941)

Ofer spre închiriere 4 camere, bucătărie, baie, str. Crișan, pretabil spațiu comercial. Telefon 0746.010.218. (28943)

Închiriez SPAȚIU COMERCIAL, 170 mp, superamenajat, PENTRU ORICE DOMENIU DE ACTIVITATE, cu posibilitatea ca spațiul să fie împărțit în două părți. Telefon 0722.227.450. (28540, 41)

COMPLEXUL MARKET JACKSON ALFA închiriază STANDURI COMERCIALE, 500.000 lei vechi + TVA/mp; MESE în PIAȚA ACOPERITĂ, 1.500.000 lei vechi + TVA, 2 luni gratuit. Telefon 277520; 0744.459.910. (28949)

Închiriez garsonieră, confort I, mobilată, utilată, Micălaca, 100 Euro/lună. Telefon 0744.607.072; 0722.135.994. (28957)

Închiriez apartament 3 camere, mobilat, utilat, 150 Euro, negociabil. Telefon 0744.607.072; 0722.135.994. (28957)

Închiriez apartament 2 camere, utilat, mobilat, 120 Euro. Telefon 0744.607.072; 0722.135.994. (28957)

PIERDERI

Pierdut chitanțier purtând antent SC „CARA" SRL, chitanțe de la seria 1978626-1978650. Îl declar nul. (28851)

Pierdut legitimație călătorie, eliberată de CTP, pe numele Bogaromi Carolina. O declar nulă. (Ag. UTA, 1145)

✝ DECESE ✝

Anunțurile de deces se publică gratuit!

Cu durere în suflet anunț încetarea din viață a mamei mele,

MARIA BRADIN

din CUVIN,

în vârstă de 72 de ani, după o grea suferință. Te voi plânge mereu! Fiica ta, MONICA. Înmormântarea va avea loc astăzi, 26 august 2005, în localitatea Cuvin.

Cu profundă durere anunțăm decesul scumpului nostru tată,

VALER DOMȘA.

Un pios omagiu și recunoștință veșnică pentru cel care ne-a călăuzit și îndrumat în viață. Dumnezeu să te odihnească! Slujba de înhumare are loc azi, 26 august 2005, ora 14, la Capela Cimitirului Eternitatea, unde este depus. VALERIU și GHEORGHE DOMȘA cu familiile.

Cu adâncă durere în suflet anunțăm trecerea în neființă a celei care a fost iubită mamă, soacră și bunică,

COSTIN SOFIA,

în vârstă de 79 ani.

Înmormântarea va avea loc azi, 26 august 2005, ora 13, de la Capela Cimitirului Grădiște. Dumnezeu s-o odihnească în pace! Fiica MARIA CRISTE, ginerele EUGEN, nepotul LUCIAN CRISTE și soția DIANA.

Cu adâncă durere în suflet anunțăm încetarea din viață a celui care a fost soț, tată și bunic,

PETCUȚ IOAN,

din comuna SELEUȘ,

la vârsta de 74 ani. Înmormântarea va avea loc azi, 26 august 2005, la ora 15, în comuna SELEUȘ. Dumnezeu să-l odihnească! Familia.

✝ CONDOLEANȚE ✝

Transmitem sincere condoleanțe domnului președinte, director general al Casei de Asigurări de Sănătate Arad, dr. GHEORGHE DOMȘA, în aceste clipe greu încercate de trecerea în eternitate a tatălui drag. SINDICATUL „SANITAS" Arad și ORDINUL ASISTENȚILOR MEDICALI și MOAȘELOR din ROMÂNIA, Filiala Arad. (28810)

Suntem alături de colega noastră, BRADIN MONICA din Cuvin, în marea durere pricinuită de pierderea mamei sale. Dumnezeu s-o odihnească! Colegii de la CONSULTANȚA AGRICOLĂ ARAD. (28811)

Mulțumim din suflet Asociației de locatari de pe str. Lacului nr. 3-4 dar în special le mulțumim familiilor: CHEȘA VASILE, BRUDAȘCU VASILE, DĂMĂCUȘ GHEORGHE, MAGDA MARIA, HORNEA ELENA, DINCAN FLORICA, pentru ajutorul acordat și care au fost alături de noi,. la pierderea prematură din viață a scumpei noastre mătuși și nașă,

RUJA VERONICA.

Dumnezeu s-o odihnească! (28825)

Suntem alături de greu încercata familie VOICU, în marea durere pricinuită de decesul soției și mamei dragi,

CSÖPI - ILEANA VOICU.

Sincere condoleanțe! Familia ERDELI. (28832)

COLEGIUL MEDICILOR DENTIȘTI ARAD transmite sincere condoleanțe domnului doctor GHEORGHE DOMȘA, în momentele dureroase pricinuite de decesul tatălui său. Dumnezeu să-l odihnească în pace! (28837)

Suntem alături de familia dr. GHEORGHE DOMȘA, în marea durere pricinuită de pierderea tatălui și îi transmitem sincere condoleanțe! Familia dr. ANDEA LAURENȚIU. (28841)

Colectivul SERVICULUI DE AMBULANȚĂ JUDEȚEAN ARAD este alături de dr. GHEORGHE DOMȘA, în tristele momente pricinuite de trecerea în neființă a tatălui domniei sale. Dumnezeu să îl odihnească în pace! (28856)

Le mulțumesc tuturor celor care au fost alături de mine, în greaua încercare pricinuită de pierderea celui care mi-a fost alături în ultimii ani de viață, care mi-a adus multă fericire, bucurie și multă poezie,

ROMULUS CĂPRARIU.

Acum e rândul meu să scriu poezii cu lacrimi, pe care în locul tău le voi citi doar eu, cea care am rămas cu multă dragoste pentru tine și nemângâiată. LILIA. (28864)

Un ultim omagiu celei care a fost

SOFIA COSTIN.

Sincere condoleanțe familiei îndoliate! Colectivul DIRECȚIEI JUDEȚENE ARAD a ARHIVELOR NAȚIONALE. (28874)

Împărtășim durerea domnului președinte, director general dr. GHEORGHE DOMȘA, pricinuită de trecerea în neființă a tatălui. Dumnezeu să-l odihnească în pace! Sincere condoleanțe din partea colectivului SPITALULUI ORĂȘENESC INEU. (Ineu, 338)

Colectivul Direcției de Sănătate Publică Arad este alături de domnul doctor GHEORGHE DOMȘA în grelele momente pricinuite de pierderea tatălui său. Sincere condoleanțe familiei îndoliate! (28907)

Comitetul director al Spitalului Clinic Județean de Urgență Arad este alături de domnul președinte, director general dr. GHEORGHE DOMȘA în aceste momente grele pricinuite de pierderea tatălui. Sincere condoleanțe familiei îndoliate. (28924)

Colectivul Spitalului Clinic Județean de Urgență Arad este alături de domnul președinte, director general dr. GHEORGHE DOMȘA în marea durere pricinuită de decesul tatălui și transmite sincere condoleanțe. (28924)

Suntem alături de prietenii noștri, familia CRISTE, în momentele grele, la despărțirea de buna lor mamă, soacră și bunică. Familia NICOLA MIHAILOVICI. (Ag. UTA, 1153)

Suntem alături de colegul nostru LIVIU CIORTEA și familia în greaua durere pricinuită de moartea mamei,

CIORTEA ANICA.

Sincere condoleanțe! Colegii de la FEDERALCOOP ARAD. (28938)

Sincere condoleanțe colegului nostru CIORTEA LIVIU, la decesul mamei sale. Colegii de la COOPERATIVA DE CONSUM ARAD. (28937)

Sincere condoleanțe colegului nostru CIORTEA LIVIU la decesul mamei sale. Colegii de la COOPERATIVA DE CONSUM CURTICI. (28936)

Cu sufletele îndurerate ne luăm rămas bun de la iubita noastră soră, cumnată și mătușă,

BRADIN MARIA,

din CUVIN.

Dumnezeu să o ierte și să o odihnească! Fratele NICOLAE, cumnata MARIA și nepoții GHEORGHE și NICOLETA cu familiile. (28962)

✝ COMEMORĂRI ✝

Cu aceeași durere în suflet amintim că s-au împlinit șase săptămâni de la trecerea în neființă a scumpei noastre soție, mamă și bunică,

MAGHIȘ VIORICA.

Rugăm pe bunul Dumnezeu să o odihnească în liniște și pace! Parastasul va avea loc duminică, 28 august 2005, ora 12, la Biserica Ortodoxă Aradul Nou. Familiile MAGHIȘ și FLONTA.

Amintim tuturor celor care l-au cunoscut, împlinirea a 2 ani de la trecerea în veșnicie a celui care a fost soț, tată, bunic,

BORDAȘ TEODOR.

Nu te vom uita niciodată! Dumnezeu să te odihnească în pace! Familia veșnic îndurerată. (28212)

Pios omagiu și o rugăciune la împlinirea unui an de la trista despărțire de cea care a fost soție, mamă și bunică,

învățătoarea TAVI PÎRV.

Dumnezeu să o odihnească! Parastasul va avea loc sâmbătă, 27 august 2005, ora 11, la Catedrala Veche. Familia. (28435)

Au trecut 7 ani de când ai plecat de lângă noi, dar dorul pentru tine e tot mai profund și vei rămâne veșnic în inimile noastre, draga noastră,

BISTRIAN ALEXANDRA.

Slujba de pomenire va avrea loc la Biserica Ortodoxă din Grădiște, sâmbătă, 27 august, la ora 12. Familiile: BISTRIAN, CIUPA. (28527)

Lacrimi, rugăciune, o lumânare aprinsă la șase săptămâni de la despărțirea de cel care a fost cel mai bun tătic din lume,

NOVAC EMILIAN.

Dumnezeu să te odihnească în pace! Te plânge veșnic, a ta fiică DORINA. Parastasul va avea loc duminică, 28 august 2005, la ora 12, la Biserica Ortodoxă din Șofronea. (28606)

Se împlinește un an de la decesul scumpei noastre soție, mamă, bunică și străbunică,

MODIGA RAVEICA-RODICA.

Parastasul va avea loc sâmbătă, 27 august 2005, ora 11.30, la Catedrala Nouă. Familia îndoliată. (28607)

Cu lacrimi de dor și regrete, eterne amintiri, că în 26 august se împlinesc 4 ani de când a plecat dintre noi, cel mai bun soț, tată, socru și bunic,

inginer agronom LUCA TEODOR.

Nu te vom uita niciodată! Familiile LUCA și MANDL. (28648)

(Continuare în pagina 23)

(Urmare din pagina 22)

COSMIN RADU REDAC

Cu inimile pline de durere/ Cu sufletul pustiu și împietrit/ De ziua ta Radule, dragă/ La crucea ta venim să ne rugăm/ Azi 25 de ani ai fi împlinit/ Și atât de mult am vrea să fii cu noi/ Dar cruda moarte te-a răpit/ Copile drag de lângă noi/ Ai tăi părinți și al tău frate/ Vin la mormântul tău în fiecare zi/ Ca să udăm cu ale noastre lacrimi/ Pământul ce te apasă greu. Te vom iubi și pomeni atât cât vom trăi. Mami, tati și fratele Paul. (28669)

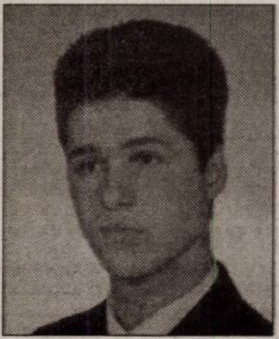

COSMIN RADU

Cu lacrimi și durere/ Cu flori și lumânări/ De ziua ta vom sta la cruce/ Pe bunul Dumnezeu ca să-l rugăm/ Să odihnească al tău suflet/ În raiul cel Ceresc și Sfânt. Te plânge neîncetat, bunicii, tuși MARIANA, unchiul GHEORGHE, verișorii PAMELA, CRISTI, RAUL din MONEASA și CRISTINA, SANDU, SIMONA din DEZNA. (28669)

26 august - zi de aducere aminte pentru tine,

RADU,

un copil prea cuminte. Tu ai plecat spre ceruri cu sufletul curat, lăsând în urmă prieteni care nu te-au uitat. Familia PAI CĂLIN, MONICA și ANDREEA. (28917)

Un gând curat, o clipă de aducere aminte, pentru cea care a fost **OLIMPIA STAT.** Comemorarea va avea loc la Biserica Ortodoxă română din Felnac, în data de 28 august. Dumnezeu să o ierte! Familia. (28688)

✝ Pios omagiu, gânduri luminoase la împlinirea a 25 de ani, de la trecerea la cele veșnice a

prof. DUMITRU VANCU.

Bunul Dumnezeu să-l odihnească în sferele de lumină și de strălucire unde este locul spiritelor alese. SOȚIA. (28765)

Cu lacrimi în ochi și durere în suflet înălțăm, o rugăciune către bunul Dumnezeu să odihnească în pace sufletul celei care a fost mamă și bunică,

HĂBĂLĂU ELENA.

Nu te va uita niciodată! FLORENTINA, IULIANA, AURELIA și TRAIAN cu familiile. (28730)

Un an de lacrimi și de dor/ Un gol imens necruțător/ Un an în care n-am crezut/ Că noi pe tine te-am pierdut/ Te-ai stins precum o lumânare/ Și greu mi-a fost să te privesc/ Dar n-am putut să te salvez/ Doamne cât am alergat/ Și ce mult noi am fi dat/ De la moarte tu să scapi/ Dar Dumnezeu așa a vrut/ Fiindcă te-a iubit prea mult/ Că ai avut un suflet bun. Despărțire de ce oare mai trebuie și tu să vii? De ce plătim cu lacrimi ale noastre bucurii? Mereu te vom plânge și nu te vom uita, dragul nostru,

BORA IOAN.

Soția MARIA, fiicele TAVIȚA cu soțul AUREL, FELICIA din Germania, nepoatele LAURA cu soțul LAURENȚIU, CAMELIA cu soțul NICU și strănepoții SERGIU și DIANA. Parastasul va avea loc duminică, 28 august 2005, la Biserica Ortodoxă din Frumușeni. (28618)

Lumânări aprinse, lacrimi și flori, o rugăciune pioasă, la tristul mormânt, la împlinirea unui an de la dureroasa despărțire de buna noastră soție, mamă, soacră, bunică și străbunică,

UNGAR PELAGHIA (n. NOVĂCESCU).

Nimic nu poate umple golul și durerea din sufletele noastre. Dumnezeu să o ierte, să o odihnească în pace și să-i așeze sufletul blând și generos, în Dreapta Sa. Te vor plânge și pomeni toată viața, soțul FRANCISC, familia prof. MARIA și GHEORGHE CĂPITAN, LENUȚA și FĂNICĂ IUREAN, familia ing. ILIE și CARMEN UNGAR, nepoții BIANCA, CLAUDIU, CĂTĂLIN și RĂZVAN și strănepotul ADIȘOR. Sfințirea crucii și parastasul de pomenire vor avea loc duminică, 28 august, la Timișoara. (28775)

„Părinții nu mor niciodată/ Viața lor se prelungește-n noi/ Și dragostea ce ei ne-au dat-o/ Cât timp trăim, le-o dăm 'napoi." Un pios omagiu părinților și bunicilor noștri:

MODÂRJAC VASILE

(7 ani de la deces) și

MODÂRJAC MARTA

(1 an.) Dumnezeu să-i ierte și să le dea odihnă veșnică! Familia. (28797)

Se împlinesc 4 ani de când moartea nemiloasă l-a răpit din mijlocul nostru, pe cel care a fost soț, tată și bunic iubitor,

GHIȚĂ VĂCEAN,

la vârsta de numai 59 de ani. „Ți-am fost alături cu credință/ Te-ai dus și m-ai lăsat aici/ Pustiu e totul fără tine/ Pustie este casa ta/ De când tu ai plecat din ea/ Ai ținut doar pentru tine/ Ca să nu superi pe nimeni/ Tot necazul ce-ai avut/ Eu de asta te-am pierdut. Te plânge a ta soție FLORICA, copiii și iubiții tăi nepoței. (28748)

La 1 septembrie se împlinesc 2 ani de tristețe și lacrimi, de când a plecat dintre noi, pe un drum fără întoarcere, cel care a fost iubitul nostru soț, tată, socru și bunic,

BEREȘ GAVRILĂ.

„Doamne, cât am încercat/ De la moarte să te scap/ Am încercat atât de mult/ Să te salvez dar n-am putut/ Greu ți-a fost dar nu poți spune/ Să te duci din astă lume/ Căci tu tare-ai fi dorit/ Printre noi să fi trăit." Lacrimi nesfârșite și rugăciuni către Dumnezeu ne fac ca să nu te putem uita niciodată. Dumnezeu să te odihnească în liniște și pace. Te vom plânge mereu! Parastasul și slujba de pomenire vor avea loc duminică, 28 august, la Biserica Ortodoxă din Zădăreni. Soția RODICA și copiii: RODICA, GAVRILĂ, OVIDIU și VERONICA cu familiile și dragii tăi nepoți: PAULA, CĂTĂLIN, RALUCA și SONIJA. (28781)

Se împlinește un an de când ne-a părăsit pentru totdeauna, scumpul nostru soț, tată, socru și bunic,

DEAC GHEORGHE

născut în Lipova.

„Un an de lacrimi și de dor/ Un gol imens necruțător/ Un an în care n-am crezut/ Că noi pe tine te-am pierdut/ S-a dus un an și noi toți știm/ Că nu te vei întoarce/ Și îl rugăm pe Dumnezeu/ Să te odihnească-n pace." Te vom plânge mereu, soția OTILIA, fiul DANIEL, nora LUMINIȚA, fiica DELIA, ginerele DINU și nepoatele GABRIELA și ALINA. Slujba de pomenire va avea loc duminică, 28 august 2005, ora 13, la Cimitirul Eternitatea împreună cu slujba de sfințire a locului de veci (UTA, 1137)

Fiul VASILE, nora DANA și nepoata ANDRARA anunță parastas pentru mama

MĂRIOARA

și bunicii

VASILE și LENI,

duminică 28 august 2005, ora 12, în satul NEAGRA. Dumnezeu să-i odihnească în pace! (Sebiș, 130)

Pios omagiu la împlinirea a șase luni de la decesul celui care a fost **SIME IOAN.** Dumnezeu să-l odihnească în pace! „Timpul a zburat ca vântul/ O rană-n suflet ne-ai lăsat/ Când cu șase luni în urmă/ Te-ai stins în fața mea și ai plecat/ Și greu mi-a fost să te privesc/ Dar n-am putut să te salvez/ Doamne ce mult aș fi dat/ De la moarte să te scap." Vei trăi veșnic în inimile noastre! Soția MARIA și nepotul BOGDAN cu IRINA. Parastasul se va oficia sâmbătă, 27 august 2005, ora 11, la Biserica Ortodoxă UTA. (UTA, 1140)

Tristă și neuitată va rămâne ziua de 14 iulie, când a plecat dintre noi, pe drumul fără întoarcere, iubitul nostru,

CRISTIAN SCROB.

„În fața mea te-ai stins/ Și greu mi-a fost să te privesc/ Te-ai stins ca o lumânare/ Și n-am putut să te salvez/ Doamne cât am alergat/ Dar Dumnezeu așa a vrut." Vei rămâne veșnic în inimile noastre! Soția GABI, fiul COSMIN, mama ELENA și tata LIVIU. Parastasul de 6 săptămâni se va oficia duminică, 28 august, la Biserica Ortodoxă Gai. (82803)

Se împlinesc 40 de zile de când iubitul nostru soț, tată și bunic,

dr. RUGEA PETRU

a plecat dintre noi. Dumnezeu să-l ierte și să-l odihnească! Parastasul va avea loc la Catedrala Ortodoxă (Podgoria), sâmbătă, 27 august 2005, ora 12. Familia îndoliată. (28820)

Astăzi, se împlinește un an de la despărțirea de iubita noastră soție, mamă și bunică,

DĂNILĂ FLOAREA.

Vei rămâne veșnic în inimile noastre! Dumnezeu să te odihnească în pace! Familiile: DĂNILĂ și MOȚ. Parastasul va avea loc, sâmbătă, 27 august 2005, ora 11 în Cimitirul Grădiște. (28822)

Se împlinesc 6 luni de când ne-a părăsit pentru totdeauna, scumpa noastră soție, mamă și bunică, cea care a fost

MARIA MORARU.

Parastasul de pomenire va avea duminică, 28 august 2005, la Biserica Ortodoxă din Aradul Nou. Dumnezeu să o odihnească în pace! Soțul, fiul și nepoții. (28835)

Se împlinesc 7 ani de la trista despărțire de iubitul nostru soț și tată,

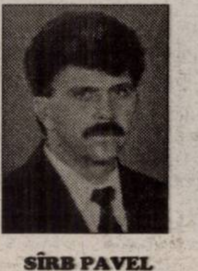

SÎRB PAVEL (LUȚU).

Rugăm pe bunul Dumnezeu să te odihnească în pace! Nu te vom uita niciodată! Soția și fiica. (28875)

O rugăciune pentru odihna veșnică, lacrimi și flori pe mormânt, la 6 săptămâni de când a plecat din mijlocul nostru,

EUGENIA TURCU.

Parastasul de pomenire va avea loc duminică, 28 august 2005, la ora 11.30, la Biserica Șega I. Familia îndoliată. (28881)

Se împlinește 1 an de la decesul iubitului nostru soț și tată,

KONCZ GAUDENȚIU.

Comemorarea va avea loc duminică, 28 august 2005, ora 10, la Biserica Reformată de pe strada M. Eminescu. Familia îndurerată. (28904)

Se împlinesc 6 săptămâni de când a plecat dintre noi cel care a fost iubitul nostru soț, tată, bunic și străbunic,

RUGEA DUMITRU, din ȘIMAND.

Amintirea lui va dăinui peste timp. Dumnezeu să-l odihnească în pace! Familia îndurerată. (Ag. Criș, 415)

A trecut un an de când ne-a părăsit cea care a fost soție și fiică,

ing. COHAN DORINA.

Parastasul va avea loc sâmbătă, 27 august, ora 13.30, la Cimitirul Grădiște. Rugăm pe bunul Dumnezeu s-o odihnească în pace! Familiile COHAN și IONESCU. (28916)

Cu nemărginită durere anunțăm că s-au scurs 6 săptămâni de când ai plecat mult prea repede dintre noi, scumpul nostru soț, tată, ginere și socru,

CONȚI GHEORGHE.

Deși atât de departe de noi, ești mai aproape de Dumnezeu, îți vom păstra veșnic amintirea. Parastasul va avea loc duminică, 28 august 2005, ora 12,30, la Biserica Catolică - Lebăda. Familia îndurerată, soția LUCIA, copiii CIPRIAN și AMALIA, soacra LUCI. (Ag. UTA, 1148)

Se împlinesc 6 săptămâni de când ne-am despărțit de iubitul nostru tată, socru și bunic,

MULLER VALENTIN (BANDI).

Te vom purta veșnic în inimile și amintirile noastre! Slujba de pomenire va avea loc duminică, 28 august 2005, ora 12.30, la Cimitirul Pomenirea. Familia îndoliată. (Ag. UTA, 1150)

O rugăciune, recunoștință veșnică, la 6 săptămâni de când a plecat din mijlocul nostru

RĂCEAN TEREZIA.

Parastasul de pomenire va avea loc duminică, 28 august 2005, ora 12, la Biserica Ortodoxă din Grădiște. Familia ROMAN. (28927)

Sâmbătă, 27 august 2005, se împlinesc 6 luni de la decesul iubitei noastre mamă, soție, soacră,

REDIȘ ANA.

Parastasul va avea loc duminică, 28 august 2005, la Biserica Ortodoxă ANDREI ȘAGUNA. Familia îndurerată. (28951)

✝ SERVICII FUNERARE ✝

SRAC ISO 9001 IQNet

SC NOSFERATUM srl
Servicii Funerare
tel. 270.437; 0744/554.874
www.nosferatum.ro

Pachete promotionale cu preturi incepand de la 290 RON - TVA nou

Pachetul cuprinde: sicriu, respete, cruce, igienizat, imbalsamat, transport local.

Redecere 10% pentru pensionari.

- cosmetizare, incinerari
- capela cu circuit inchis
- organizare de parastase
- coroane, jerbe, aranjamente florale la pret de producator
- mari reduceri la transportul intern si international

Str.Ghiba Birta nr.26
(lângă Piata M.Viteazu)

RO STYL COMPANY
Servicii Funerare
magazin deschis și noaptea
Arad, Str. M. Eminescu 22
(peste drum de Artex)
tel. 214.422

- Sicrie și accesorii funerare
- Transport funerar cu mașini speciale în țară și străinătate.

GRATUIT: Transportul sicriului la domiciliu în Arad.

REDUCERE 40% LA SICRIU clienților care fac spălat, îmbrăcat, formolizat și transport cu firma noastră.

PLATA ȘI DUPĂ ÎNCASAREA AJUTORULUI DE ÎNMORMÂNTARE

IN MEMORIAM "KUKI"
SERVICII FUNERARE COMPLETE
Str. M.Eminescu Nr.4
ÎN CURTE
Tel: 211.929 - 0723.343.964
www.memoriamkuki.com
MAGAZIN DESCHIS LA ORICE ORĂ

OFERĂ
SICRIE
ACCESORII FUNERARE
TOALETAT - ÎMBĂLSĂMAT
CAPELĂ - Capela Demian
COLACI - COLIVĂ

NOU!!! ÎNCHIRIEM CAPAC SICRIU FRIGORIFIC

GRATUIT TRANSPORTUL sicriului la domiciliu în Arad.

REDUCERE 20% la sicriu clienților care fac toate serviciile cu firma.

TRANSPORT intern și internațional LA CELE MAI MICI PREȚURI.

PLATA se poate efectua și după încasarea ajutorului de înmormântare.

la CORAURA

tel: 270.525

TELEVIZOR PLATINUM

3.999.000 Lei

399,9 Ron

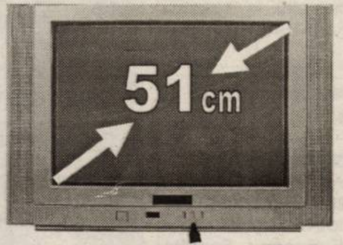

Programe 100 Teletext

Garanţie 3 ani

CEL MAI MIC PREŢ LA MAŞINILE DE SPĂLAT

Garanţie 3 ani

6.999.000 Lei

699,9 Ron

RATE NUMAI CU BULETINUL

APROBARE PE LOC

(c.806/2004)

Visele devin realitate

LOGAN

59 Euro rată lunară pentru orice versiune LOGAN

VERBIŢĂ SRL
Arad, Calea A. Vlaicu nr. 282
Tel.: 0257-275.690
Mob.: 0722.259.423

Dacă vrei să trăieşti plăcerea de a conduce noua Dacia Logan sau să vezi cum te-ar putea ajuta în afaceri, vino la show-room-ul din Arad, Calea Aurel Vlaicu nr. 282 şi încearc-o. Sigur o vei vrea acasă.

Dacia Logan.Alegerea care te avantajează

(c.1037/2005)

REHAU REHAU

SC Exclusiv Al Plast SRL

TÂMPLĂRIE PVC şi ALUMINIU

OFERTĂ SPECIALĂ

REDUCERI DE PREŢ DE 15%

GARANŢIA CALITĂŢII GERMANE

LA CELE MAI MICI PREŢURI

ARAD, Str. Prutului nr. 2 (Micălaca-Calul Bălan)

Tel./fax. 210.280

(c.1151/2005)

TÂMPLĂRIE PVC cu GEAM TERMOPAN

CALITATE GERMANĂ GEALAN Fenster-Systeme

NOU! MARI REDUCERI DE PREŢURI!!!
VĂ PUTEŢI CONVINGE LA 213.145 0788.391.769

ARAD, STR. CAIUS IACOB BL.R
FOSTUL Mag. CĂMINUL (lângă BANC POST)

(c.989/2005)

PROD AGRO BIAN

Atenţie agricultori!

Ofertă de sezon

S.C. PRODAGRO-BIAN S.R.L.

ARAD, Str. BICAZ nr. 6, 310239 www.prodagro-bian.ro
e-mail: prodagrobian@yahoo.com
tel. 0257/288.306, 288.100, 288.727, 0724.204.334

ACHIZIŢIONEAZĂ ORZ

la depozitele din Arad, str. Bicaz nr. 6 şi Pecica
la următorii indici de calitate
Umiditate max. 14
GR. Hect. min. 56
Corp străin max. 3%
Seminţe străine max. 1%
Liber de boli şi dăunători.
PREŢ 2100 +TVA
Plata pe loc la sediul firmei din Arad, str. Bicaz nr. 6.

(COM./08.2005)

S.C. **Valmet Production** S.R.L.

VINDE DIN STOC SAU LA COMANDĂ

Ofertă specială!

PRODUSE SIDERURGICE

	preţ en gros	en detail
OB Ø 6 - Ø 25	1,38 lei	1,40 lei
PC Ø 8 - Ø 25	1,42 lei	1,45 lei

ASIGURĂM transportul, preţurile nu conţin TVA.

Adresa: str. Ioan Budai Deleanu nr. 4, Arad
Tel.: 0257 / 276.556 0257/ 218.970
0723.598.289 0744.861.909

(c.1378/2005)

LUKAS CONSTRUCT

www.lukasconstruct.ro

EXECUTĂ HIDROIZOLAŢII
ŞI LUCRĂRI TINICHIGERIE

VINDE
- membrană bitumată
- arzătoare şi regulatoare de gaz
- tablă profilată şi panouri sandwich

Tel: 256.119, fax 0357 408.091, mobil: 0723.273.746

(C.1228/2005)

EURO STIL

Complex Podgoria
Telefon 270.930

Urmează-ţi visele !
9.995.000 lei
18.895.000 lei
Biblioteca INKA 3,20 m
Biblioteca HERMAN 3,60 m
UŞI LEMN !

(C.931/2004)

AR AUTO LEASING

www.arautoleasing.ro

NOU

Achizitii auto AVANS 0%

Autoturisme noi si second hand
- Perioada maxima de finantare 5 ani
- Oferte valabile doar pentru persoane juridice

Dr. Ioan Ratiu nr. 13
0257.21.31.63
0788.21.31.73
e-mail: vanzari@aal.ro

(C./2005)

NOU **REGINA NATURII**

Vă oferă: remedii naturiste,
produse cosmetice, apicole,
produse pentru slăbit, suplimente nutritive,
produse de panificatie.

ADRESA: N. Grigorescu nr. 8
vizavi de ASTROM

(c.1421/2005)

SANPAOLO IMI BANK
SANPAOLO
CREDITE PERSONALE
Perioada de creditare până la 15 ANI
Destinația creditului
NU TREBUIE JUSTIFICATĂ
față de Bancă
Informații suplimentare
ARAD, B-dul Revoluției, Nr. 88
TELEFON: 0257/308.205

ADEVĂRUL
Cotidian independent Arad
16 pagini · SÂMBĂTĂ, 27 AUGUST 2005 · 70 bani (7.000 lei)
Anul XVII, nr. 4607 · E-mail: adevarul@arad.ro; adv.pub@arad.ro · http://adevarul.arad.ro
Publicație auditată de BRAT
Tiraj mediu zilnic vândut: 27 845

ASTRA
ASTRA VAGOANE CĂLĂTORI
Singurul producător de confort din domeniu
Str. Petru Rareș 1-3
Tel: 233.651 Fax: 258.168
e-mail:
astra.calatori@astrac.rdsar.ro

Cum e bine?

Ştefan Tabuia

Cu românul nu e bine în nici un fel. Dacă investitorii autohtoni ori străini, nu are importanță - ocolesc cu obstinație Aradul, este clar că nu e bine. Dacă timp de 15 ani, Timișoara sau Oradea au luat-o cu mult înaintea bătrânului nostru municipiu în materie de investiții, acest lucru s-a întâmplat din cauză că vecinii noștri s-au dat peste cap pentru a aduce oameni cu bani, dispuși să investească în diferite obiective de interes local. Întreprinzătorii capabil să susțină investiții în valoare de milioane de euro nu se găsesc chiar pe toate drumurile, după cum cred unii neinițiați, iar dacă totuși aceștia ar exista cu nemiluita, apoi în nici un caz nu sunt dispuși să arunce cu fondurile acolo unde nu se întrevăd suficiente garanții de profit. Cu atât mai puțin ne putem amăgi gândind că acest capital investițional ar veni cu forța acolo unde nu este dorit. Adevărul e că cererea de investiții în lume este mult mai mare decât oferta, așa că pentru a aduce investitori majori la Arad e o treabă a naibii de dificilă.

În anii precedenți, fostul primar Dorel Popa a lansat o puternică tentativă de a aduce o investiție majoră la CET Arad, în valoare de 200 de milioane de dolari. Imensitatea sumei a surprins plăcut comunitatea arădeană interesată de soarta producătorului local de energie electrică și termică. Peronal, am avut rezerve la vremea respectivă, fiindcă prea venise vestea pe neașteptate și prea mare părea binefacerea. Din păcate, în cele din urmă s-a dovedit că investitorul american nu a marșat pe această oportunitate fie din cauză că nu a găsit fezabilă afacerea, fie pentru că nu dispunea de asemenea sumă uriașă. Insistăm asupra faptului că aducerea unui dolar pentru a fi investit în Arad este o treabă dificilă pentru administratorii urbei. La Chișineu-Criș, unde au fost atrase investiții puternice în economia orașului, primarul Gheorghe Burdan nu a ezitat să se facă luntre și punte curtându-i pe investitori.

(Continuare în pagina 4) ☛

De la Sebiș la Moneasa,

Cu „Trenul Amintirilor”

În **„Anno Domini”** 1891 contele austriac **Ernst von Waldstein** vindea domeniul ***Boroș - Sebiș*** nobilei **Christine Wenkheim**. Soțul acesteia, groful ungur **Friederich Wenkheim,** un spirit întreprinzător și, cică, și luminat pentru acea epocă, a luat atunci inițiativa construirii unei mici linii ferate, care să lege Sebișul de moșiile aparținătoare. Scopul? În primul rând, unul economic. Și anume transportul operativ (pentru acele vremuri) a buștenilor din pădurile **Munților Codru - Moma,** a marmurei roșii din carierele de la **Moneasa** (deosebit de apreciată de meșterii de la **Viana**), a minereurilor de fier și chiar a produselor fieroase semifabricate în șmelțăriile (topitoriile) de pe **Valea Zugăului** și care aveau căutare în atelierele și turnătoriile din ***Pesta.***

Vasile Sărăndan

(Continuare în pagina 7) ☛

Din cauza unui nou focar de pestă porcină,

Târgurile de animale din Arad (Sânicolau și Obor) au fost închise

Pag. 3

Mită la Vama Turnu!

Un cetățean american - care a intenționat să iasă din România prin Vama Turnu - pretinde că, la Punctul de Trecere a frontierei, i s-a cerut, de către un polițist de frontieră, suma de 50 de dolari, pe care a fost nevoit să o ofere, iar polițistul, la rândul său, a primit-o. Cetățeanul american însă, profitând de prietenia cu un senator de Bihor (se pare că este vorba de senatorul Radu Țîrle), l-a informat pe acesta din urmă cu privire la incidentul petrecut la vamă, iar senatorul, sesizând săvârșirea infracțiunii de luare de mită comisă de polițistul de frontieră, a supus cazul atenției superiorilor acestuia de la București. Scandalul, ca atare, este pe cale să izbucnească, în condițiile în care, cu numai câteva zile în urmă, conducerea Poliției de Frontieră de la Vama Nădlac a fost schimbată în totalitate, iar trei ofițeri cu funcții de conducere din cadrul Sectorului P.F. Vărșand au fost atenționați de către chestorul **Nelu Pop,** inspectorul general al Poliției de Frontieră, cu privire la deficiențele constatate pe linia organizării și planificării activităților specifice. A venit rândul Vămii Turnu să intre în colimatorul superiorilor de la București.

Inspectoratul Județean al Poliției de frontieră Arad nu confirmă evenimentul petrecut la Vama Turnu; senatorul care a fost înștiințat despre săvârșirea infracțiunii de luare de mită la vamă a trecut peste Inspectoratul Județean, adresându-se direct forurilor superioare din capitală, fapt pentru care numele polițistului care se face vinovat de corupție nu a fost dat publicității. Cercetările demarate însă, vor scoate la iveală, cât de curând, detaliile acestui caz.

E. Pantea

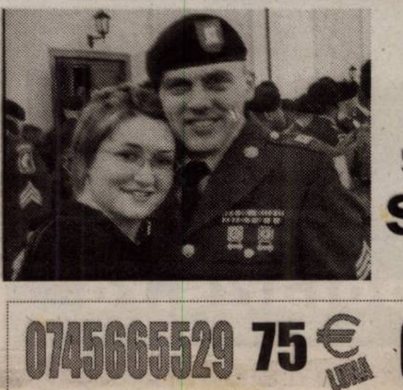

La o cească de cafea cu... pianista Georgiana Teohari-Vidican

„Tot timpul mă voi simți arădeancă”

Pag. 9

Vocea străzii

Noul Cod de conduită a polițistului - în viziunea arădenilor

„Polițistului îi este interzis să tolereze acte de corupție, să pretindă sau să accepte bani, bunuri, valori, în scopul de a îndeplini sau de a ignora anumite atribuții profesionale. De asemenea, angajaților Poliției Române le este interzis să utilizeze abuziv calitatea sau funcția, în scopul rezolvării unor interese personale”, stabilește noul ***Cod de etică și deontologie a polițistului,*** aprobat în urmă cu două zile, printr-o Hotărâre de Guvern.

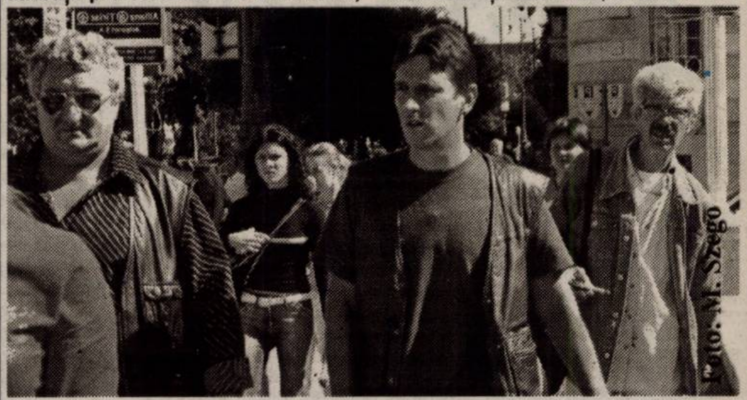

Foto: M. Szego

De asemenea, polițistul mai trebuie să aplice tratamente egale tuturor persoanelor și să ia măsuri fără a fi influențat de considerente etnice, de naționalitate, rasă, religie, opinie politică, vârstă, sex, orientare sexuală, avere, origine națională sau socială.

În același timp, polițistul trebuie să se comporte civilizat și să dea dovadă de amabilitate și solicitudine, să aibă o atitudine politicoasă, iar în exercitarea misiunilor, polițistul trebuie să poarte uniformă cu însemnele distinctive și echipamentul prevăzute de lege.

Acestea fiind prestabilite, am căutat, în ce ne privește, să stăm de vorbă cu cetățenii Aradului, spre a afla ce părere au despre modul în care urmează să fie tratați de polițiști, conform noului Cod de conduită.

Răspunsurile lor, în pagina a 5-a.

Eugenia P.

0745665529 75 € LUNA GARSONIERE ULTRA MOBILATE 75 € LUNA 0744.617.979
(c.980/2004)

Meditația zilei

„Acela ce se compară cu cei nedemni își pierde reputația."

(Fedru)

Calendar

Sâmbătă, 27 august

Astăzi, Soarele răsare la ora 6,32 și apune la ora 20,01 minute. Au trecut 238 de zile din acest an. Au mai rămas 127 de zile până în 2006.

Praznicul zilei: Biserica ortodoxă: Cuv. Pimen; Sf. Mc. Eutalia, Fanurie și Osie, ep.; **Biserica greco-catolică:** Pimen; Sf. Monica, mama Sf. Augustin; **Biserica catolică**: Monica

A venit barza

Hrizea Fabiana-Alexandra, Cheregi Gabriel, Mihai Alina.

Au plecat dintre noi

✝ **Costin Sofie (1926), Omuta Alexandru (1951), Bărbieru Batui (1942), Crâsnic Magdalena (1910).**

Comenzi taxi

- ALFA PLUS 949; 349.349
- TAXI ALFA 945; 22.88.88; 25.25.26; 0723-200.301; 0745-50.60.70
- TAXI ARAD 940; 0722-755.440; 0740-252101
- STAR 212.222; 0722-361.011; 0745-645.645
- FAVORIT 280.000; 281.111; 0740-083.333; 0724-409.992
- EUROPA 275.555; 0723-677.555; 0744-828.163
- VALI DIESEL 280.705; 280.100
- MIRCO MILI 230.530; 230.730; 0740-152.828; 0723-062.366
- DELMAR 229.220
- TAXI VERBIȚĂ 0726.336.969; 0741.200.300; 944

„Adevărul" vă ascultă

La telefonul dimineții, 280.944, între orele 9,00-12,00

● **Politețe la CFR!** În ultima vreme, la adresa SNCFR s-a scris mai mult de rău decât de bine. Iată că sunt însă și excepții. Bunăoară, **Marian Cotrău**, din Salonta are numai cuvinte de laudă la adresa Cornelia Cercel, casieră la casa numărul 3 din incinta stației CFR Arad. **„Doamna Cercel discută cu călătorii pe un ton binevoitor și îți oferă mult mai multe informații despre trenuri și despre mersul lor..."**, spune cititorul nostru.

● **Fără ajutor social.** Câțiva cetățeni din Iratoșu, care doresc însă să rămână anonimi, se plâng de faptul că administrația locală nu le-a mai plătit ajutorul social de două luni și jumătate de zile. De partea cealaltă, **Gheorghe Lăcătuș**, primarul din Iratoșu, spune că întârzâierea este generată de așteptarea rectificării bugetare a Consiliului Județean Arad, care alocă o parte din banii cuveniți oamenilor. **„În același timp, o altă cauză este aceea că numărul beneficiarilor ajutorului social a crescut, în ultima vreme, de la 7 la 18 !..."**.

Redactor de serviciu,
Cosmin Trif

Rețeta zilei

Aripioare pe piure de dovlecei

***Ai nevoie de:** 500 g aripioare de pui, 4 dovlecei, 1 ceapă, 1 morcov, 1 ardei, 2 linguri unt, ulei, sare, piper, cimbru, 1 legătură mărar.*

Cum procedezi: Cureți dovleceii, ceapa, morcovul și ardeiul, le tai bucăți și le pui la fiert în apă cu sare. În acest timp speli aripioarele și le dai la cuptor cu puțin ulei, 1 ceașcă de apă, sare, piper și cimbru după gust. După ce au fiert legumele, le scurgi de zeamă, le pasezi, adaugi în piureul obținut untul, sare și piper după gust, puțin mărar și-l amesteci. După ce s-au făcut aripioarele, le așezi pe farfurie împreună cu piureul și presari mărar fin tocat. Sigur, adaptezi rețeta în funcție de carnea pe care o ai, căci noutatea la această rețetă este piureul.

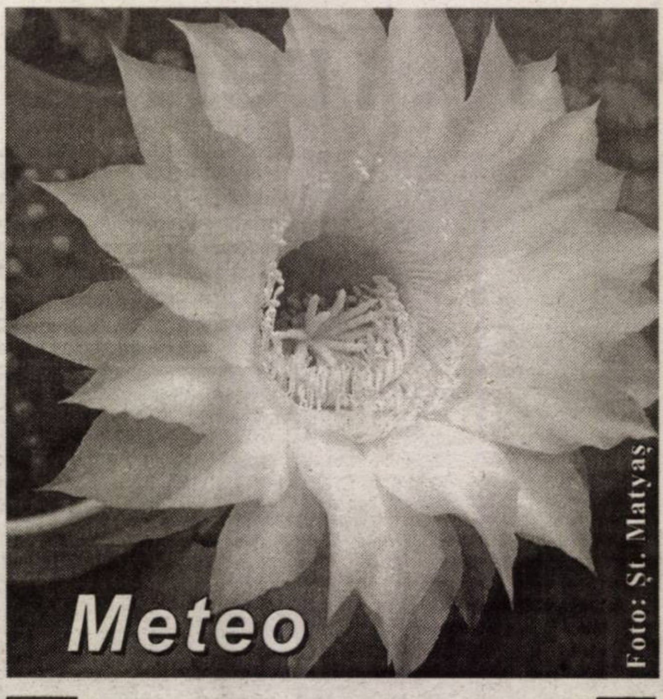

Meteo

Foto: Şt. Matyaş

Vremea va fi ușor instabilă. Cerul va fi variabil, cu unele înnorări în partea a doua a intervalului, când trecător se vor semnala averse și descărcări electrice, mai ales în zonele de deal. Vântul va sufla slab la moderat, cu intensificări de scurtă durtă.

Temp. max.: 23 la 26° C

Temp. min.: 14 la 17° C

Cur$ul valutar

VALORI ÎNREGISTRATE IERI, 26 AUGUST 2005 — **Astăzi**

Denumirea valutei	BNR	BCR		BRD		SAN PAOLO IMI BANK		Banca Românească		Banca Romexterra		Alpha Bank		Casa Schimb Luxor	
		C	V	C	V	C	V	C	V	C	V	C	V	C	V
Euro	3,53	3,48	3,55	3,46	3,54	3,40	3,53	3,48	3,55	3,46	3,58	3,47	3,56	3,47	3,49
Dolar S.U.A.	2,87	2,83	2,91	2,80	2,89	2,70	2,90	2,81	2,88	2,80	2,91	2,82	2,91	2,83	2,86
Forint	0,0143	0,0130	0,0150	0,0130	0,0140	0,0130	0,0150	-	-	0,0130	0,0147	-	-	0,0141	0,0144

ADEVĂRUL
Cotidian independent Arad

Editor: S.C. ADEVĂRUL Arad S.R.L.
COD FISCAL R 1681938 ● COD SICOMEX 19.604 ● CERTIFICAT J 02/1886 / 31 X 1991 ● COD SIRUES 020956601 ● ISSN 1220 - 7489

Consiliul de administrație: președinte - **MIRCEA DORGOȘAN,** telefon 281802, 280625; **vicepreședinte - MIRCEA ÇONTRAȘ,** telefon 280854; **membri: LIZICA MIHUȚ**, telefon 280070, **ȘTEFAN TABUIA,** telefon 280854, **MIRCEA ȚÎȘCĂ**, telefon 280904.

Colegiul de redacție: ȘTEFAN TABUIA (redactor-șef), telefon **280854; MARCEL CANCIU** (șef secție foto), telefon **281701; ALEXANDRU CHEBELEU** (șef secție sport), telefon **281701; GABRIELA GROZA** (secretar general de redacție), telefon **280854; VASILE FILIP** (șef secție cultură-învățământ-tineret), telefon **280003; IOAN IERCAN** (șef secție politică), telefon **280943; TRISTAN MIHUȚA** (șef secție probleme sociale - investigații), telefon **281855; DORU SAVA** (șef secție economic), telefon **281738; NICOLAE OPREAN** (șef secție actualități), telefon **280003; MIRCEA ȚÎȘCĂ** (șef secție publicitate), telefon **280904; MIRCEA CONTRAȘ** (vicepreședinte al consiliului de administrație), telefon **280854; MIRCEA DORGOȘAN** (președinte al Consiliului de administrație), telefon **281802, 280625.**

Redacția și administrația: 310130 Arad, Bd. Revoluției nr. 81. Telefoane: SECRETARIAT - 281802, fax 280655, 280625; ADMINISTRAȚIE - CONTABILITATE - 281797; MICA PUBLICITATE - 210775; MAREA PUBLICITATE - 280904; DIFUZARE - 280318; CLUBUL PRESEI - 280989.

Tiparul executat la S.C. MEDIAGRAF S.A. ARAD, str. Feleacului F.N., telefon 250902, fax 250920

Adresa Internet http://adevarul.arad.ro

CINEMATOGRAFE DACIA: Ocolul Pământului în 80 de zile (premieră S.U.A.): 11; 13,30;16; 18,30; 21,00

Horoscop

Sâmbătă, 27 august

Berbec (21.03-20.04). Dacă aveți de făcut un drum cu mașina, aveți grijă cum conduceți.

Taur (21.04-20.05). Astăzi vă petreceți timpul liber bântuind magazinele.

Gemeni (21.05-20.06). O zi promițătoare pentru inventatori și persoanele ce vor cu tot dinadinsul să fie originale.

Rac (21.06.-22.07). Vi se fac reproșuri în legătură cu lipsa de activitate din ultima vreme.

Leu (23.07-22.08). Fiți mai calmi și nu vă neliniștiți dacă persoana iubită nu vă dă atenția cuvenită.

Fecioara (23.08-22.09). Aveți divergențe cu cineva din familie și asta vă doare foarte tare.

Balanța (23.09-22.10). Un prieten face lumină într-o dilemă în care sunteți de ceva timp.

Scorpion (23.10-21.11). Dacă aveți probleme pe care le-ați amânat, astăzi este momentul să vă ocupați de ele.

Săgetător (22.11-21.12). Aveți o stare de confuzie și acest lucru îi derutează pe cei din jur.

Capricorn (22.12-19.01). O problemă de sănătate a unui membru din familie vă răstoamă unele planuri financiare.

Vărsător (20.01-20.02). Aveți tendința de a răstălmăci cuvintele și vă stresați fără motiv.

Pești (21.02-20.03). Este posibil să fiți provocat la o discuție mai aprinsă.

Reclamații privind difuzarea ziarului se pot face la telefonul 281.797, între orele 9-16.

Utilitare

PRIMARIA MUNICIPIULUI

Program de relații cu publicul (camera 5) luni-vineri între orele 8-20. Tel. 284.744, tel. centrală 281.850.

PIEȚE, TÂRGURI

Astăzi este zi de piață la Chișineu Criș, Lipova, Pâncota, Felnac, Grăniceri, Hălmagiu, Moneasa, Pecica, Vărșand, Socodor, Vladimirescu, Zimandu Nou, Covăsânț. Târguri **săptămânale** se desfășoară astăzi la Lipova, Pâncota, Hălmagiu, Moneasa.

● **POLICLINICA DR. TURCIN**: zilnic, orele 8-20. Telefon 285510, 250332. Cabinete: cardiologie, interne, chirurgie, chirurgie plastică, boli infecțioase, ginecologie, ORL, oftalmologie, neuropsihiatrie, ecografie, medicina muncii, fizioterapie, fișe auto/port armă.

FARMACII DE SERVICIU

● Farmacia **REMEDIUM** Arad, B-dul Revoluției nr. 52-54. Program luni-vineri: 7,30-20,00; sâmbătă 8,00-14,00. Telefon 233.195. Eliberează medicamente compensate și gratuite.

● Farmacia **„OMNIAFARM"**, Calea Aurel Vlaicu, Bl. Z28, cu program zilnic de la orele 8,00-22,00. Telefon 271.724. Eliberează rețete gratuite și compensate.

● **Spitalul Clinic Județean Arad** are un nou număr de telefon: 220000; 220001; 220002; 220003

URGENȚE STOMATOLOGICE

● Urgențe stomatologice în sistem privat. B-dul Revoluției nr. 62, zilnic 8-12; 14-20, sâmbătă 9-12. Telefon: 256665.

● Asigură Cabinetul din str. Crișan (în spate la Gionelli), program non-stop. Telefon: 253.794.

UROLOGIE

Cabinet urologie (în clădirea Policlinicii Municipale). Program zilnic, inclusiv sâmbăta, între orele 9-12, telefon 213036.

OFTALMOLOGIE

Cabinet Dr. Țurlea Magdalena, medic primar oftalmolog, oferă consultații oftalmologice, prescriere și prelucrare computerizată de ochelari, lentile de contact, ochelari de soare etc. Str. Miron Costin, bl. 9 (lângă „Casa Albă"), tel. 253.523.

DISPENSAR VETERINAR

Dispensarul veterinar din Aradul Nou efectuează zilnic, orele 8-16 (sâmbăta 8-12 și duminica) examen trichineloscopic, vaccinări antirabice și sterilizări câini-pisici, însămânțări artificiale. Telefon 287.298.

Dispensar veterinar din Curtici: examen trichineloscopic, vaccinări, tratamente, consultații, la toate speciile de animale. Telefon 464.145.

ADMINISTRAȚIA FINANȚELOR PUBLICE

Administrația Finanțelor Publice a municipiului Arad: Asistență contribuabili - telefon 280.633, 280.733, int. 198 (persoane fizice) și 129 (persoane juridice) int. 166 (relații publice) între orele 8,00-16,00. Informații suplimentare la www.finantearad.ro

ÎNREGISTRĂRI ÎN CAZ DE DECES

Biroul de Stare Civilă - decese face înregistrări după următorul program: sâmbătă și duminică, între orele 9,00-11,00. Tel. 281850.

TELEFOANE DE URGENȚĂ

APEL UNIC DE URGENȚĂ: 112

POMPIERI, AMBULANȚĂ ARAD, POLIȚIE: 112

S.C. DISTRIGAZ-NORD S. A. TÂRGU MUREȘ

Sucursala de Distribuție a Gazelor Naturale Arad, Dispeceratul permanent - telefon 218.928; 256.928

DERANJAMENTE CURENT ELECTRIC: 235.991

VERIFICARE METROLOGICĂ ȘI REPARAȚII CONTOARE APĂ: 255.274; 0723-343.976

INFORMAȚII CFR: 231.777

S. C. SALUBRITATE S. A. ARAD

Dispecerat între orele 7,00 - 19,00. La telefonul: 280.873.

PROTECȚIA CONSUMATORULUI

B-dul Revoluției, nr. 50. Telefon: 257.049

DIRECȚIA DE SĂNĂTATE PUBLICĂ - serviciul de permanență: 254.438

GARDA FINANCIARĂ

B-dul Revoluției nr. 79, telefon: 280.971

INSPECTORATUL TERITORIAL DE MUNCĂ ARAD

Str. Episcopiei nr. 11-13, tel.: 211.762, 211.862, 257.251

AGENȚIA JUDEȚEANĂ PENTRU OCUPAREA FORȚEI DE MUNCĂ

Str. Călugăreni nr. 1A, tel.: 281998, 214551, 0357.412.500

CORPUL GARDIENILOR PUBLICI, tel.: 280.557

POLARIS M HOLDING
www.polaris.ro
office@polaris.ro
www.polaris.ro
Împreună pentru un oras curat!

Din cauza unui nou focar de pestă porcină

Târgurile de animale din Arad (Sânicolau și Obor) au fost închise

Ieri, inspectorii Direcției Sanitar Veterinare și pentru Siguranța Alimentelor (DSVSA) Arad au depistat încă un caz de pestă porcină clasică. Este vorba de șapte capete, cinci scoafe gestante, respectiv două tineret, aflate în proprietatea unui gospodar din Sânicolaul Mic.

Dr. Sorin Iercan, director adjunct la DSVSA Arad spune că, imediat după identificarea focarului, autoritățile locale au constituit de îndată comandamentul antiepizootic, care se va ocupa, mai departe, de luarea primelor măsuri de prevenție și protecție a celorlalte exploatații. **„Avertizăm asupra circulației animalelor, care este interzisă în întreaga zonă. Cei care vor fi depistați pe drum riscă, pe lângă amenzi, confiscarea animalelor și a mijlocului de transport"**, declară dr. Sorin Iercan.

De asemenea, tot ca măsură preventivă, DSVSA a decis, încă de ieri, închiderea ambelor târguri de animale din zona Aradului, Sânicolaul Mic, respectiv Obor.

Încălcarea dispozițiilor sanitar-veterinare, atât de către societăți comerciale, cât și de către cetățeni, poate duce la aplicarea unor amenzi de până la 50 de milioane de lei.

Dr. Dumitru Nișulescu, purtător de cuvânt la DSVSA Arad spune că, după toate probabilitățile, focarul din Sânicolaul Mic a izbucnit ca urmare a achizițiilor necontrolate de cereale din diverse locuri din țară.

Cosmin Trif

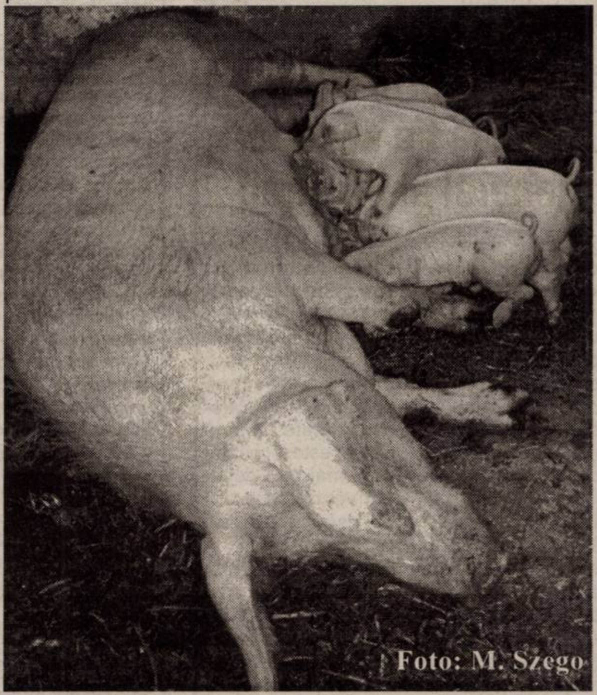

Foto: M. Szego

Hramul Mănăstirii Bezdin

Vă invităm la sărbătorirea „Adormirii Maicii Domnului" (conform calendarului Iulian) la care vor sluji Sfânta Liturgie trei episcopi.

Sâmbătă
Orele 18,00 - Slujba de seară
21,00 - Moment de poezie religioasă

Duminică
Orele 01,00 - Sfântul Maslu pentru credincioși
10,00 - Liturghia arhierească
12,00 - Ceremonia tăierii colacului
Vă așteptăm cu drag!

Uniunea Sârbilor Arad
Parohia Ortodoxă Sârbă

La Vama Nădlac se așteaptă 40 de minute

„În prezent, la Punctul de Trecere a Frontierei Nădlac, timpii de staționare pentru persoane fizice și autoturisme personale, la ieșirea din țară, sunt de aproximativ 40 de minute, controlul la trecerea frontierei efectuându-se pe opt benzi de circulație" - informează inspectorul principal de poliție **Robert Iudt**, purtătorul de cuvânt al Poliției de Frontieră.

În vederea evitării aglomerației, Poliția de Frontieră recomandă tuturor participanților la traficul internațional, care intenționează să tranziteze acest punct, să se informeze, înainte de a porni la drum, asupra timpilor de așteptare, la telefonul 959 și, eventual, să se reorienteze spre celelalte puncte de frontieră deschise traficului internațional de pe raza județului Arad: Turnu, respectiv Vărșand.

„Reamintim tuturor participanților la traficul transfrontalier că, în situația în care sunt nemulțumiți de modul în care a fost efectuat controlul la trecerea frontierei, pot suna la numerele de telefon 959, pentru Arad, respectiv 9590, pentru București" - a adăugat **Robert Iudt.**

Eugenia Pantea

Cronica măruntă

● Ieri, angajații Companiei de Transport Public au început să adune mizeriile dintre liniile de tramvai. Mai mulți lucrători ai C.T.P. au început, dis de dimineață, să adune peturile, hârtiile din cartierul Micalaca, care la un moment dat, au devenit parte din peisaj. Sperăm ca acestă campanie de curățenie să se extindă în toate cartierele Aradului, indiferent dacă trece sau nu tramvaiul pe acolo!

● Recent, polițiștii din Lipova l-au identificat pe autorul furtului comis în noaptea de 20 spre 21 august la liceul ,,Atanasie Marienescu" din localitate. **Ioan-Dariusc C.** are 17 ani, este din Sebiș și a recunoscut că a intrat prin efracție în incinta unității de învățământ, de unde a sustras mai multe bunuri și valori. Adolescentul este cercetat în stare de libertate.

● Agenții de ordine publică au aplicat 6 sancțiuni contravenționale în valoare totală de 1.300 RON, au aplanat 4 conflicte, au controlat 18 sisteme de pază și 11 cărți de imobil. Au fost consiliate 47 persoane și s-a participat la două ședințe cu asociațiile de locatari.

● Autorităților le-a luat mai bine de jumătate de an să astupe o imensă groapă din trotuarul de pe strada Zalău din cartierul Micalaca, făcută de cei care au lucrat la repararea unor țevi subterane. Toate bune și frumoase numai că nisipul împrăștiat acolo nu ține loc de pavele. Mai trebuie să așteptăm să treacă șase luni până când trotuarul va fi practicabil? - este întrebarea pe care o adresează Primăriei locatarii din respectiva zonă.

● În cartierul Gai există teren suficient pentru amenajarea unui loc de joacă pentru copii. Din păcate, spre nemulțumirea părinților care locuiesc în zonă, Primăria nu a luat în calcul această posibilitate și în cartierul mai sus amintit. Prin urmare, micuții, însoțiți bineînțeles de bunici sau de părinți vor fi obligați să se îndrepte spre alte zone ale Aradului dacă doresc să se dea cu hinta...

● Inspectorii de la Oficiul pentru Protecția Consumatorului sunt invitați la Nădlac. Nu pentru a sărbători ceva. Motivul ține mai mult de activitatea pe care ar trebui să o desfășoare. Nu de alta, dar nădlăcanii consideră că ar fi cazul ca cineva să-l mai verifice și pe producătorii de produse de panificație.

● O persoană cu handicap a sunat ieri la redacție pentru a se plânge că drepturile acestei categorii de cetățeni nu sunt respectate. Concret, cititorul nostru reclama faptul că, în nici o parcare din preajma piețelor arădene, persoanele cu handicap nu beneficiază de locuri libere de parcare pentru autoturisme. „Degeaba scrie în lege că administrațiile piețelor sunt obligate să ne rezerve și nouă câteva locuri de parcare, că nimeni nu este interesat de acest lucru...", spunea interlocutorul nostru. Eh, nu legile ne lipsesc nouă, ci aplicarea lor...

Hoț prins după doi ani

Ioan Fekete, de 23 ani, din Tinca (județul Bihor), a sperat că odată cu trecerea timpului, se va șterge cu buretele peste infracțiunea comisă de el acum doi ani. Circulând cu trenul accelerat pe relația Arad-Deva, tânărului i-au căzut ochii pe o poșetă de damă, pe care și-a însușit-o într-un moment de neatenție a victimei. Aceasta a rămas fără câteva lucruri de valoare totalizând 12 milioane de lei. Din fericire, o parte din pradă nu a fost valorificată de către hoț, astfel că femeia și-a recuperat o parte dintre obiectele la care a ținut foarte mult.

C. M.

Taxele și impozitele pentru 2006, la transparență

Primarul Gheorghe Falcă a elaborat un proiect de hotărâre privind modificarea taxelor și impozitelor pentru anul 2006. Documentul întocmit la inițiativa edilului șef al urbei este expus la avizierul primăriei, cetățenii care doresc să își prezinte recomandările, sugestiile și opiniile putând face acest lucru până în data de 7 septembrie a.c.

Informații suplimentare pot fi solicitate de la Serviciul Relații Publice camera 5 între orele 8.00-20.00 sau la Centrul de Informare pentru cetățeni, camera 2 între orele 8.00-17.00. Proiectul de hotărâre poate fi studiat și pe site-ul Primăriei Arad, la adresa www.primariaarad.ro.

M. P.

Recalcularea pensiilor, pe ultima sută de metri

Funcționarii de la Casa Județeană de Pensii au început recalcularea ultimei tranșe de pensii. Este vorba despre 25600 de dosare ale persoanelor ieșite din câmpul muncii între anii 1997 - 31 martie 2001. În opinia conducerii Casei de Pensii, aceasta va fi una dintre cele cele mai grele etape, datorită atât intervalului scurt de timp pe care angajații îl au la dispoziție pentru a opera aceste dosare (n. r. este vorba despre aproximativ două luni, dacă termenul nu va fi prelungit) cât și faptului că, în perioada care se recalculează au fost acordate foarte multe sporuri. **„Este bine ca pensionarii să verifice dacă au înregistrate în carnetele de muncă sporurile cu caracter permanent de care au beneficiat în perioada 1992 - 2001. Dacă acestea nu sunt înregistrate, le recomandăm să se adreseze foștilor angajatori care să le elibereze adeverințe cu aceste sporuri"**, ne-a spus **Marioara Gozman,** director executiv adjunct al Casei Județene de Pensii Arad. Dacă, până la data evaluării dosarului, adeverințele nu au fost depuse la instituția mai sus amintită, dosarele vor fi reevaluate, urmând ca oamenii să-și primească drepturile de la data prevăzută de Guvern.

Dacă nu vor apărea noi modificări, se preconizează ca această ultimă tranșă de pensii recalculate să se pună în plată în luna noiembrie.

Anca Hălmăgean

Ziua Familiei, la Chișineu-Criș

Firma ALCOA FUJIKURA din Chișineu-Criș organizează astăzi, 27 august a.c., o serie de manifestări dedicate „Zilei Familiei". Evenimentul va începe la ora 10,00, iar după discursurile directorului fabricii, dl. Ray Ballantine și ale primarului din Chișineu-Criș, dl. **Gheorghe Burdan**, pe stadionul din localitate se vor desfășura o serie de activități cultural sportive. Amintim aici întrecerile de fotbal, handbal, baschet și ping-pong, atât pentru adulți cât și pentru copii și, nu în ultimul rând programul artistic susținut de ansamblul „Doina Mureșului", urmat de piesele de teatru „Don Quijote" și „Chirița în familie".

„După-amiaza, după premierea echipelor câștigătoare, se va organiza și extragerea biletelor de la tombola dedicată Zilei Familiei", ne-a mai informat dl. Gheorghe Burdan.

N. Oprean

Invitație la film

Asociațiile Christian Businessmen and Professionals of Romania și **Alege Viața** vă invită la seri de film în zilele de 27, 28 august, ora 20,30, în incinta Ștrandului din Arad, zona bazinelor.

Vizionare gratuită!

29 august - ultima zi pentru cumpărarea registrelor de evidență fiscală

Finanțele arădene informează contribuabilii înregistrați ca plătitori de impozit pe profit că au obligația de a întocmi Registrul de evidență fiscală, în care se vor înscrie în ordine cronologică toate informațiile care au stat la determinarea profitului impozabil și a calculului impozitului pe profit. **Termenul legal până la care trebuie achiziționat acest document este 29 august**.

Registrul de evidență fiscală se eliberează contra cost de unitățile fiscale din raza teritorială în care contribuabilul își are declarat domiciliul fiscal, pe baza copiei certificatului de înregistrare emis de Oficiul Național al Registrului Comerțului. În cazul municipiului, registrul de evidență fiscală se poate cumpăra din clădirea DGFP, ghișeul de formulare tipizate, zilnic între orele 8 - 16. Unitățile fiscale au pus în vânzare registrele începând din 4 august, la prețul de 49,98 RON (499.800 lei vechi).

G. Knap

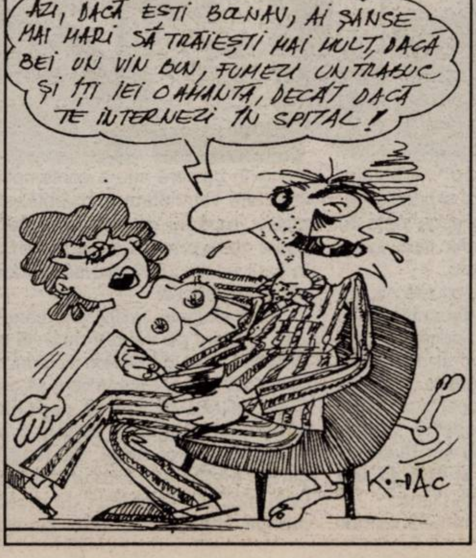

AZI, DACĂ EŞTI BOLNAV, AI ŞANSE MAI MARI SĂ TRĂIEŞTI MAI MULT, DACĂ BEI UN VIN BUN, FUMEZI UN TRABUC ŞI ÎŢI IEI O AMANTĂ, DECÂT DACĂ TE INTERNEZI ÎN SPITAL!

Pentru trei zile,

Aradul va deveni capitala mondială a Logicii Fuzzy și a inteligenței artificiale

Aradul va deveni, pentru trei zile, o adevărată capitală mondială a Logicii Fuzzy și a inteligenței artificiale. ***Universitatea „Aurel Vlaicu"***, în parteneriat cu ***Universitatea „Szent Istvan" din Szeged***, va aduce la prima conferință transfrontalieră ***IEEE-SOFA*** o adevărată pleiadă de somități din domeniu, în frunte cu însuși părintele ***Logicii Fuzzy***, savantul ***Lotfi A. Zadeh***, de la ***Universitatea Berkeley din California.*** Deschiderea festivă a părții arădene a conferinței va avea loc duminică, la ora 16,15, la sala de conferințe a Hotelului Continental, printr-un discurs susținut de ***Rectorul Universității „Aurel Vlaicu", prof. univ. dr. Lizica Mihuț***. Importanța manifestării organizate în parteneriat de ***Universitatea de stat*** arădeană constă atât în bogata tematică de probleme ce vor fi abordate, prin lucrări de înaltă ținută științifică susținute de nume de referință la nivel mondial în domeniul ***Logicii Fuzzy*** și al întregului concept de noțiuni și tematici legate de inteligența artificială cât și prin faptul că este pentru prima dată când Aradul găzduiește o manifestare științifică de asemenea anvergură, axată pe un domeniu de vârf al științei contemporane. La work-shop participă cei mai reputați specialiști la nivel mondial, din țări cum ar fi Statele Unite, Canada, Noua Zeelandă, Ungaria, Japonia, în frunte cu omul de știință considerat a fi părintele inteligenței artificiale, alături de cei mai buni specialiști din România.

Lucrările work-shop-ului vor debuta duminică, la Arad, la Hotel Continental, la ora 16,30, după deschiderea oficială și se vor desfășura pe secțiuni, luni dimineața și după amiaza, urmând să se încheie în cursul zilei de marți, la amiază.

Prof. univ. dr.
Lizica Mihuț,
Rectorul Universității
„Aurel Vlaicu"

Noi majorări la carburanții Petrom

Petrom a majorat din nou cu până la 8 bani (800 lei vechi) pe litru prețul carburanților la pompă, ca urmare a fluctuațiilor cotațiilor internaționale a produselor petroliere. Prețul benzinei ECO Premium a cresut cu 6 bani (600 lei vechi). Aceeași majorare de preț a fost făcută și pentru sortimentele de benzină Premium fără plumb, Euro Premium, Top Premium 99+.

Prețul motorinei a crescut până la 3,33 lei (33.300 lei vechi) pe litru pentru sortimentul Super Euro Diesel (un plus de 500 lei vechi) și până la 3,25 lei (32.500 lei vechi) pe litru pentru Euro Diesel (un plus de 800 lei vechi). În schimb gazul petrolier lichefiat a fost ieftinit cu 3 bani (300 lei vechi), fiind distribuit la pompă la prețul de 1,70 lei (17.000 lei vechi).

G. K.

La Sebiș

Întâlnirea „Fiilor bisericii"

În orașul Sebiș, biserica baptistă din localitate organizează duminică, 28 august a.c, la ora 10, o manifestare spirituală de amploare, care se dorește a fi o întâlnire a „fiilor bisericii". Participă și sunt invitați toți cei care sunt legați de Sebiș, de biserică, care au făcut din credința creștină un mod de trăire spirituală. Împreună cu pastorul Constantin Chisăliță vor fi prezenți oaspeți din țară și din străinătate.

D. I.

Senatorul Ioțcu vrea să fie secretar general al PD Arad

Biroul Permanent Național al PD a prelungit termenul de încheiere a alegerilor în teritoriu până în noiembrie, ținând cont în special de situația creată în zonele afectate de inundații. Cu toate acestea, Biroul Permanent Județean al PD Arad va încerca să se încadreze în termenul pe care și l-a stabilit, adică 1 octombrie, a declarat, în cadrul unei conferințe de presă senatorul Nicolae Ioțcu. Domnia-sa va candida pentru funcția de secretar general. Conform hotărârii BPN, nici un funcționar public nu va putea candida pentru vreo funcție. În altă ordine de idei, Ioțcu a venit la conferința de presă „înarmat" cu proictul regulamentului de funcționare a viitorului sistem de parcare din Arad, care va fi supus aprobării CLM. Părerea sa este că noul sistem este incomparabil mai bun decât cel vechi, care era agresiv la adresa cetățeanului și a funcționat numai pentru că a avut susținere politică.**„Se mai impun mici clarificări, pentru ca oamenii să știe exact măsurile care se iau împotriva celor care parchează incorect, în funcție de motive și de situația concretă"**, a declarat senatorul democrat.

Simion Todoca

Cum e bine?

(Urmare din pagina 1)

Eu am văzut cum a curățat pantofii unui italian după ce acesta efectuase o documentare pe teren. Nici groapa ecologică a Aradului și nici alte investiții de referință nu au venit din propria inițiativă a investitorilor. Fosta echipă edilitară a municipiului are cu siguranță cunoștință despre insistentele demersuri întreprinse pentru aducerea unor investiții la Arad.

Nici actualului primar Gheorghe Falcă nu îi este ușor să convingă investitorii puternici să opteze pentru Arad, dar cu toate acestea are câteva realizări notabile la acest capitol. În zona de est a municipiului a fost dat în folosință modernul și impunătorul complex comercial german Selgros, o realizare de excepție pentru interesul arădenilor. Prin această investiție dată nu demult în folosință, simți că nivelul de civilizare a comerțului a fost ridicat la nivel european, pentru că acest tip de complex este unic în toată Europa. Că ești la Arad, Timișora ori la Köln, la Selgros te bucuri de aceleași excepționale condiții de aprovizionare cu produse de calitate superioară, la prețuri rezonabile. Primarul Falcă se mândrește cu deschiderea acestui obiectiv și pentru că asigură sute de locuri de muncă arădenilor și aduce sume importante la bugetul municipiului. Acestei realizări de excepție i se vor adăuga în curând și cele două, aflate în execuție: Metro și Practiker.

În această perioadă, primarul Falcă și echipa sa lucrează la aducerea în urbe a noi investitori. Unii pentru stadionul CFR, alții pentru piața Mihai Viteazul, proiecte care au stârnit vii controverse și dispute mai aprinse ca niciodată. În mod cert, marea majoritate a arădenilor beneficiari de posibilitățile de aprovizionare cu produse agro-alimentare este interesată ca această piață centrală a Aradului să fie modernizată și igienizată, dacă se poate să fie adusă la nivel european de civilizație comercială. Din câte cunoaștem, valoarea investiției pentru piața Mihai Viteazul se ridică la vreo 16 milioane euro.

Deci o investiție de amploare, greu de atras de un oraș precum Aradul. Și totuși, un asemenea proiect menit să modernizeze o zonă extrem de aglomerată și discutabil de igienică în raport cu cerințele față de un asemenea spațiu comercial este cât se poate de posibil, dacă luăm de bune asigurările domnului primar. Privită de la distanță și fără vreo implicare emoțională, ca simplu arădean, o asemenea lucrare de modernizare care să asigure un spațiu mai mare pentru piață (la vreo 3000 m. p., dacă bine am înțeles) o parcare cu 700 de locuri etc., acolo unde circulația pe o singură bandă este adeseori blocată - nervi, furii, înjurături, timp piedut - o asemenea investiție ar fi o realizare de excepție pentru Arad. Ai crede astfel că toți cei interesați au motive să aplaude luminoasa perspectivă, dar nu e așa. Ideea primarului este puternic contestată de piețarii cu interese la Mihai Viteazul. Ei au investit acolo sume importante pentru locul ocupat, au contracte cu administratorii și vor să fie siguri că nu vor pierde drepturile câștigate în mod cinstit. De aici o întreagă tevatură, certuri, acțiuni stradale, scrisori deschise în presa locală, presiuni asupra administrației municipale.

Practic, dialogul între piețarii cu interese legitime și primar a fost întrerupt, fără ca mulțimea să fi avut vreun câștig de cauză. Ce se va întâmpla, totuși, cu proiectul? Va fi ratată o asemenea oportunitate, va fi respins un asemenea proiect major pentru modernizarea și civilizarea zonei? Nu cred că primarul și CLM vor ceda, dar în același timp consider că nici problemele piețarilor nu trebuie ignorate. Dacă oamenii au interese, ele trebuie luate în seamă, iar dacă au drepturi legal câștigate, acestea trebuie respectate fără rezerve.

La „Gura Raiului" bătrânii își pot găsi zilele liniștite

Ion Gabor are 58 de ani și este de loc din Julița. **„De mic am fost obișnuit cu greul, de aceea consider că averea cea mai de preț a unui om este munca pentru că fără ea te faci de rușine în fața lui Dumnezeu"**. A învățat meseria de mecanic auto pe care a și practicat-o. A fost atras de mirajul Germaniei și cu toate că și-a găsit de lucru, priceput și harnic fiind, totuși nu s-a putut adapta la viața de acolo.

Așa că în 1990 s-a întors în locurile natale. La Julița, într-un cadru natural deosebit, pe o suprafață de 2 hectare omul s-a apucat de construit. Ajutat de cei doi fii ai săi și de câțiva muncitori a realizat un complex turistic cu 30 de locuri de cazare, un bazin descoperit, un teren de tenis, plajă cu nisip, terase acoperite. **„Toate instalațiile de apă și electrice le-am făcut cu mâna mea. Nu pot să stau o zi fără să fac nimic. Așa este felul meu"**, spune Gabor.

Locul își merită numele datorită cadrului natural, dar și celor pe care le-a realizat investitorul. Totul a fost gândit pentru a fi cât mai relaxant pentru cei care-i calcă pragul pensiunii. Posibilitățile însă nu se limitează doar la a sta închis în cameră sau a contempla pădurea din imediata vecinătate a complexului. Se poate pescui în pârâul din apropiere sau la Mureș, se poate vizita biserica de lemn din Julița, ridicată în jurul anului 1800 sau se pot face excursii în pădurile Monesei.

Însă sezonul turistic ține câteva luni pe an. **„Nu suntem pe Valea Prahovei sau la Poiana Brașov"**, adaugă Gabor. Tocmai de aceea, s-a gândit să facă și altceva care să țină plină pensiunea. **„Cred că pot să deschid o casă de bătrâni. M-am gândit deja la o rețetă și sunt convins că voi reuși. Pe lângă liniștea pe care o oferă cadrul natural, bătrânii care vor veni aici vor beneficia de masă, casă, medicație, îngrijire de către personal medical specializat. Pentru început cred că mă voi putea ocupa de 15 bătrâni. Aceștia vor fi câte doi în cameră, dar vor avea toate facilitățile, televizor, baie cu apă caldă 24 de ore din 24, frigider cu gustări și sucuri. Sigur, este o afacere pentru mine, însă nu banii înseamnă totul. Eu am un respect foarte mare pentru persoanele în vârstă și pun suflet în tot ce fac. De fapt orice ai face, dacă nu pui și suflet, nu ai realizat nimic"**, punctează Ion Gabor. Situat la 77 de kilometri de Arad complexul „Gura Raiului" este o excelentă soluție pentru „reîncărcarea bateriilor".

G. Constantinescu
Foto: Viorel Musca

Ocuparea catedrelor didactice netitularizabile

Primim de la I.Ș.J. precizări privind ocuparea posturilor / catedrelor didactice netitularizabile (complete sau incomplete) rămase vacante după ședința publică din 8 – 9 august 2005.

Mobilitatea cadrelor didactice intră într-o etapă de repartizare a suplinitorilor calificați și necalificați în ședința publică din 7 – 8.09. 2005.

Toți cei care doresc să lucreze în învățământ , în calitate de cadre didactice calificate sau necalificate , vor depune un dosar cu documentele doveditoare și vor completa o cerere tip care se va procura de la sediul I.S.J.Arad. În cazul candidaților înscriși până la 27 mai 2005 , aceștia nu vor depune decât o cerere tip (după caz : pentru suplinitor calificat sau necalificat).

Depunerea dosarelor și a cererilor se va face la sediul ISJ Arad, etajul I în sala nr.5 după următorul program : luni 29.08. 2005 –între orele 9 – 16, marți 30.08. 2005 – între orele 9 -16 și miercuri 31.08.2005 între orele 9 – 11 .

Dosarele și cererile se depun pentru participarea la concursul din data de 01.09.2005 și 02 – 09.2005 după următorul program:

01. 09.2005 – între orele 9 -12 se vor susține probele practice pentru posturile care sunt marcate cu acest atribut

01.09.2005 – între orele 16 – 19 – proba scrisă pentru suplinitorii necalificați .

02.09.2005 – între orele 9 -13 – proba scrisă pentru suplinitorii calificați.

02.09.2005 – începând cu ora 15,30 interviu cu suplinitorii necalificați.

Date despre locația și repartizarea pe săli a candidaților se vor afișa la sediul ISJ Arad , precum și pe site-ul www isjarad.home.ro în data de 31.08.2005 .

Candidații calificați, în funcție de opțiunea lor , pot participa și la concursul pentru suplinitori necalificați . În această situație este necesar să depună cele două tipuri de cerere / dosare.

Repartizarea în ședința publică din 07 -08.09.2005 se va face după un program ce va fi afișat la avizierul ISJ Arad sau pe site –ul www isjarad.home.ro , cel târziu în data de 06.09.2005 după orele 16.

Lista posturilor și a orelor disponibile se va afișa la avizierul ISJ Arad sau pe site –ul www isjarad.home.ro în data de 29.08. 2005 ora 9 .

Precizările privind modul de repartizare a candidaților participanți în această etapă se găsesc la avizierul ISJ Arad sau pe site –ul www isjarad.home.ro – din 26.08. 2005 ora 16.

Vocea străzii

Noul Cod de conduită a polițistului - în viziunea arădenilor

☛ (Urmare din pagina 1)

ADRIAN TĂMAȘ, 40 de ani, consilier la „Autoritatea pentru Tineret": ***„Lucrurile merg pe făgașul normal. Așa este firesc să fie. Mi se pare corect să fim tratați omenește de către polițiști. La fel de corect mi se pare și să nu se dea șoferul jos din mașină, decât dacă polițistul o cere în mod expres, dacă are un motiv temeinic. Apoi, polițistul trebuie, nu-i așa?, să aibă o conduită ireproșabilă. Ceea ce mi se pare însă mai ciudat este ceea ce a spus ministrul Blaga, cum că, dacă ni se va părea că polițistul nu respectă codul de conduită, să nici nu oprim la semnalele acestuia! Dar mai bine să așteptăm să apară legea. Știți cum e! Dacă nu ai oprit la semnal, va apărea contradicția în justiție. Or, în justiție se poate proba foarte greu un anumit gest... Vom vedea cum va fi! Una peste alta însă, e un lucru bun că se schimbă acest Cod."***

MIHAI MANEA, 18 ani, absolvent de școală profesională (construcții-finisaje) și proaspăt deținător al unui permis de conducere: ***„Eu mă bucur foarte mult că noua lege îl obligă pe polițist să fie politicos. Nimănui nu-i convine când vede că un polițist este nervos și vorbește urât cu lumea. Omul trebuie respectat. Eu tocmai am obținut carnetul de șofer și legea aceasta vine la țanc. Noul Cod Rutier îmi place și el. Mă bucur că nu va trebui să mă dau jos din mașină când mă oprește polițistul. Mă simt mai în siguranță la mine în mașină."***

MIRELA TRIFOI, 31 de ani, referent la Primăria Bârzava: ***„Mi se pare în regulă că se schimbă Codul de Conduită a polițistului. Au fost situații când cetățenii erau opriți chiar și fără motiv. Or, polițistul să caute să aibă un motiv întemeiat, de-acum înainte, dacă oprește pe cineva! E bine și că legea nouă îi obligă pe polițiști să poarte uniformă, chipiu, insignă etc., fiindcă, fără ele, oricine se poate da drept polițist. S-au întâmplat atâtea... În concluzie, așa este normal să fie, cum «zice» noul Cod. Pentru că, până acuma, unii dintre polițiști, nu toți, s-au purtat destul de abuziv, profitând de poziția lor și, adeseori, de naivitatea unor oameni. Așteptăm să se pună Codul în practică, să-i vedem eficacitatea."***

VASILE CĂLINESCU, 34 de ani, chelner (în Italia), venit în țară în concediu: ***„Este normal să se schimbe acest Cod. Mi se pare firesc ca polițiștii să se comporte frumos cu noi, să ne vorbească frumos; așa este în toată Europa, așa va trebui să fie și la noi. Mi se pare normal și ca polițistul să fie suplu, să nu arate rău, că nu dă bine. Chiar am auzit aseară, la televizor, despre această prevedere. Să fim respectați! Așa trebuie."***

ETELKA NAGY, director al Direcției de Dezvoltare și Asistență Comunitară Arad: ***„Eu sunt de acord, întotdeauna, cu orice prevedere legală care duce la consolidarea demnității umane, de oriunde ar veni ea. Astfel că, noul Cod de conduită a polițistului este bine-venit."***

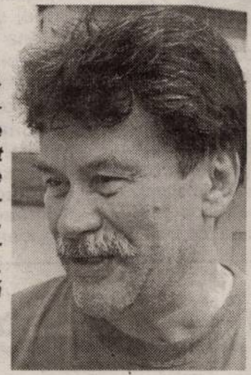

DAN CAIMACAN, 54 de ani, profesor de muzică: ***„Este foarte bine că se schimbă acest Cod de deontologie profesională. Se urmărește, în mod evident, ca omul să fie mai respectat de către polițist. Este absolut normal să fie așa."***

GHEORGHE FALCĂ, 38 de ani, inginer și (în același timp) primar al Aradului, abordat în calitate de simplu cetățean, în timp ce se deplasa, pe jos, pe B-dul Revoluției: ***„Este nevoie de reformă în toate domeniile, inclusiv în acest sistem. Este nevoie de o imagine nouă și de o credibilitate nouă a polițistului din România, de o eficiență mai bună în activitate a acestuia. Mă bucur că Ministerul Administrației și Internelor, condus de dl. Blaga, a înaintat, într-un termen scurt, rapid, un astfel de proiect de lege și sper ca efectul să fie benefic pentru comunitate."***

GHEORGHE BOTIȘ, 39 de ani, muncitor: ***„Am auzit și eu că se schimbă codul de comportament al polițistului, dar mie nu-mi vine să cred că polițistul va putea să-și schimbe conduita cu care s-a obișnuit deja. Nu cred în așa ceva. Îmi pare rău! Numai pe hârtie se va schimba comportamentul polițiștilor. Atât!"***

VICTOR BUHA, 71 de ani, cântăreț la Biserica Ortodoxă Micălaca: ***„E foarte bine ca polițistul să fie pus la punct, din punctul de vedere al ținutei, să fie respectuos, în fine... Nu-mi place însă deloc să se schimbe Codul Rutier. Legile, zic eu, trebuie să fie foarte aspre și să nu aibă voie nimeni să le încalce. Nu-i bine că omul trebuie să stea în mașină când îl oprește polițistul. Ia să se dea cetățeanul jos, să-și prezinte documentele, să fie ascultător, nu să se roage polițistul de el în felul: «Vai, nu sunteți drăguț să-mi arătați actele?!» Nu, nu așa. Asta-i părerea mea."***

RALUCA PETRESCU, 21 de ani, vânzătoare: ***„E bine că se schimbă Codul. O să fim respectați."***

AURELIA TOLAN, profesoară pensionară: ***„Sunt încântată că se schimbă acest Cod. Într-o țară civilizată, fără o Poliție civilizată nu se poate. Iar cum noi dorim să intrăm cât mai repede în Europa, avem nevoie de polițiști cu o atitudine potrivită; poate chiar de la graniță, când intră cineva, polițistul este primul român cu care dă ochii străinul, iar dacă acesta este civilizat, este o notă bună pentru țară. Așa cum este Poliția, așa arată și țara. Așteptăm, cu interes, să vedem niște polițiști cu o atitudine civilizată față de noi."***

Foto: M.Szegö

La Universitatea ,,Aurel Vlaicu" Arad

Examene de grade didactice

Pregătirea și examenele de definitivat pentru cadrele didactice din învățământul preuniversitar au debutat săptămâna trecută. Învățătorii și educatoarele din 8 județe cât și profesorii din 10 județe ale țării (Alba, Arad, Bihor, Caraș-Severin, Hunedoara, Mehedinți, Neamț, Prahova, Sălaj și Suceava) s-au prezentat într-un număr apreciabil, peste 350 la cursurile de pregătire și examene.

Candidații au apreciat oferta cursurilor de pregătire în specialitate și didactica sa cât și în pedagogie și elemente de psihologie, ale Facultății de Științe ale Educației și ale Departamentului pentru Pregătirea Personalului Didactic, ofertă care nu s-a regăsit la Universitatea de Vest din Timișoara.

Rezultatele eforturilor colectivului de cadre universitare care au participat la cursurile de pregătire și ale candidaților s-au reflectat în calitatea prestației celor din urmă la examenele scrise și orale. Toți candidații prezenți au dovedit competențele necesare promovării examenului de definitivat ceea ce conferă o notă pozitivă învățământului preuniversitar dar și celui universitar (ținând cont de formarea inițială a candidaților).

Majoritatea celor care s-au prezentat la definitivat (două probe scrise și una orală) au obținut medii peste 8.00 putând evidenția candidații din județele Arad, Caraș, Hunedoara, Prahova și Timiș.

În această perioadă suntem în plină pregătire și desfășurare a examenului pentru obținerea gradului didactic II în învățământ. La fel ca și la definitivat, numărul participanților este în creștere față de anul precedent iar dorința lor de a se pregăti cât mai bine (prin cursurile propuse de U.A.V.) și de a obține rezultate bune este foarte mare.

Efortul candidaților pentru obținerea gradelor didactice este întemeiat atât din perspective profesionale (câștigarea unor noi competențe) cât și financiare (creșterea gradului de salarizare).

Cadrele didactice universitare cooptate în comisiile pentru examenele de grade didactice - sesiunea august 2005 - avizate de MEdC, au avut și au receptivitatea și înțelegerea necesară nevoilor candidaților dar și cerințelor programelor, considerându-i ,,pe cei din față" drept colegi.

Conf.univ.dr. Dorin Herlo

Moare „stadionul" de pe Insula Mureș?

Deși nu întrunește toate atributele necesare unui stadion propriu-zis, locul există sau, mai bine-zis, a existat. Este vorba despre terenul de pe Insula Mureș. Aici, cândva, echipele de fotbal ale Aradului făceau antrenamente, ba chiar, zic unii, aveau loc meciuri amicale. Existau chiar baze sportive!

Acum, nu mai există nimic! Totul este în paragină! Oare de ce tot mai des ajungem să folosim expresia „a fost odată..." Trăim într-o lume a poveștilor?! A poveștilor de tot felul, în care nu mai învinge binele, așa cum știam, ci răul?!

Distrugem, distrugem și nu mai construim nimic. Avem noi, românii, vocația distrugerii? S-ar părea că da; realitatea o dovedește.

Cuiva i-a venit ideea năstrușnică de a parcela terenul/stadionul de pe Insulă și a vinde la licitație locuri pentru case. Menționez că pe Insulă există zeci de alte locuri unde doritorii își pot construi locuințe. Și-atunci, de ce trebuie distrus stadionul? Cu un minim efort, s-ar putea amenaja aici un stadion adevărat. Insularii ar face și acest efort, așa cum fac de fiecare dată când vin apele. Singuri își reconstruiesc podul de peste Mureș. Apropo, dacă tot plătim impozite, chiar nu trebuie să ne ajute nimeni?!? (Ba, mai mult, pare-se că Insula este cuprinsă într-un proiect... Unii cunosc sau ar trebui să cunoască ce fel de proiect...) Sunt situații când insularii rămân complet izolați de lume. Apele își cer tributul și aici.

O pistă de aterizare pentru elicoptere, un teren de fotbal, de tenis, de volei consider c-ar fi mai necesare pentru cei ce viețuiesc aici - peste 400 de familii!!! Îmi permit ca-n numele lor, cu scuzele de rigoare, să pun câteva întrebări (nu retorice) la care așteptăm răspuns și rezolvare.

- ● De cine aparține Insula?
- ● Este legală concesionarea? Dacă da, atunci chiar nu are nimeni nici o obligație față de modul cum este administrată Insula?
- ● O groapă de gunoi (gunoi care, la ora actuală, se aruncă peste tot) nu s-ar putea amenaja?
- ● Poate cineva salva stadionul?

Dacă cuiva îi pasă de acest „colț de rai", cu imperfecțiunile lui cu tot, pe care alții - și când spun alții, mă gândesc la cei de „afară" (că tot ne place nouă să folosim termenul „afară") - ar da bani grei să-l aibă, dacă..., dacă...., să ne ajute!!! În ideea că o face cineva, mulțumește

prof. Voichița Grădinariu

***

Contactat telefonic, primarul Gheorghe Falcă ne-a declarat că nu are cunoștință despre parcelarea terenului în discuție și nici despre intenția cuiva de a vinde acest teren. A promis, însă, că va trimite un reprezentant al Primăriei la fața locului, pentru a se informa corect cu privire la situația existentă pe Insula Mureș și a lua măsurile ce se impun.

D. D.

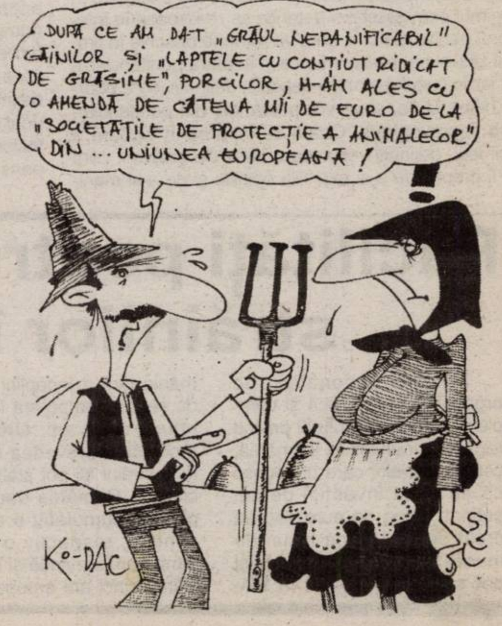
DUPĂ CE AM DAT „GRÂUL NEPANIFICABIL" GĂINILOR ȘI „LAPTELE CU CONȚIUT RIDICAT DE GRĂSIME", PORCILOR, M-AM ALES CU O AMENDĂ DE CÂTEVA MII DE EURO DE LA „SOCIETĂȚILE DE PROTECȚIE A ANIMALELOR" DIN ... UNIUNEA EUROPEANĂ !
!
KO-DAC

Guvernul a adoptat

Codul de etică și deontologie a polițistului

In ultima ședință a fost adoptat print-o Hotărâre de Guvern Codul polițistului elaborat la inițiativa Ministerului de Interne. Conform acestui Cod polițistului îi este interzis să tolereze acte de corupție, să pretindă sau să accepte bani, bunuri, valori, în scopul de a îndeplini sau de a ignora anumite atribuții profesionale. De asemenea, angajaților Poliției Române le este interzis să utilizeze abuziv calitatea sau funcția în scopul rezolvării unor interese personale. **„Adoptarea acestor reglementări reprezintă o etapă importantă a procesului de profesionalizare a poliției și de credibilizare a corpului polițienesc. Polițistul care nu a ajuns încă la un anumit nivel de educație și de conștiință profesională și care nu înțelege că cetățeanul nu îi este nici subordonat și nici dator cu umilință, trebuie schimbat sau scos din corpul polițienesc"**, a afirmat **Nicolae Berechet**, Secretar general în Ministerului Administrației și Internelor.

Reprezentantul MAI a prezentat principalele aspecte cuprinse în **Codul de etică și deontologie a polițistului.** Acest Cod impune principii și reguli privind conduita angajaților Poliției Române, precum și modul de comportament al polițiștilor în relația cu publicul sau în situații speciale, precum recurgerea la forță sau cercetarea suspecților și a faptelor ilicite.

În aplicarea legii, polițistul trebuie să respecte principiul prezumpției de nevinovăție, asigurând fiecărei persoane care face obiectul cercetării exercitarea deplină și efectivă a drepturilor sale. Măsurile care presupun privarea de libertate se iau numai în cazul în care sunt indicii cu privire la existența sau iminența producerii unei infracțiuni.

În situația privării de libertate a unor persoane, pentru cercetarea lor, polițiștii evaluează și iau măsurile necesare pentru siguranța persoanelor respective, pentru monitorizarea stării de sănătate și asigurarea condițiilor de igienă și a alimentației de care acestea au nevoie.

Potrivit Codului de etica si deontologie, politistul execută acțiuni în forță doar ca măsuri excepționale, în conformitate cu legea, și numai în situații de absolută necesitate. Mijloacele din dotare, inclusiv armele de foc, pot fi utilizate în timpul acțiunilor în forță numai în caz de necesitate absolută, cu respectarea strictă a legii.

Codul etic și de deontologie stabilește reguli privind comportamentul polițistului. Polițistul trebuie să se comporte civilizat și să dea dovadă de amabilitate și solicitudine, să aibă o atitudine politicoasă, mai precizează noile norme. De asemenea, trebuie să dovedească stăpânire de sine, capacitate de comunicare, abilități de gestionare a situațiilor conflictuale.

În exercitarea misiunilor, polițistul poartă uniforma cu însemnele distinctive și echipamentul prevăzute de lege.

În ceea ce privește relația cu comunitatea, polițistul are obligația să informeze populația cu privire la legislația în vigoare și la activitatea sa profesională.

Polițistul trebuie să acorde sprijin, conform competențelor legale, victimelor infracțiunilor, atât în timpul, cât și în afara îndeplinirii atribuțiilor de serviciu. Codul de etică si deontologie adoptat de Executiv are drept scop normarea măsurilor polițienești, neconstituind un instrument disciplinar.

Sancțiunile care se aplică în cazul nerespectării prevederilor Codului de etică și deontologie se regăsesc în reglementări legislative speciale, care vizează responsabilitățile polițistului, a precizat Nicolae Berechet.

La elaborarea actului normativ au participat experți ai Consiliului Europei, reprezentanți ai Ministerului Administrației și Internelor și ai Corpului Național al Polițiștilor.

Promovarea Codului de etică și deontologie a polițistului este o măsură prevazută în cadrul Programului Național de Prevenire și Planului Național de Acțiune împotriva Corupției. Profesionalizarea corpul polițienesc este un angajament asumat de România în cadrul Capitolului de negociere Justitie și Afaceri Interne.

Foto: Şt. Matyas

Portal al instanțelor din România

Ministerul Justiției a lansat portalul instanțelor din România: **portal.just.ro**, care va prezenta publicului informații extrem de utile despre dosare, liste de ședință, jurisprundență, informații statistice pentru toate instanțele din România. Portalul va deveni tot mai utilizabil pe măsură ce personalul instanțelor din țară va începe să îl exploateze, acest proces încadrându-se în eforturile de informatizare a Justiției.

G. K.

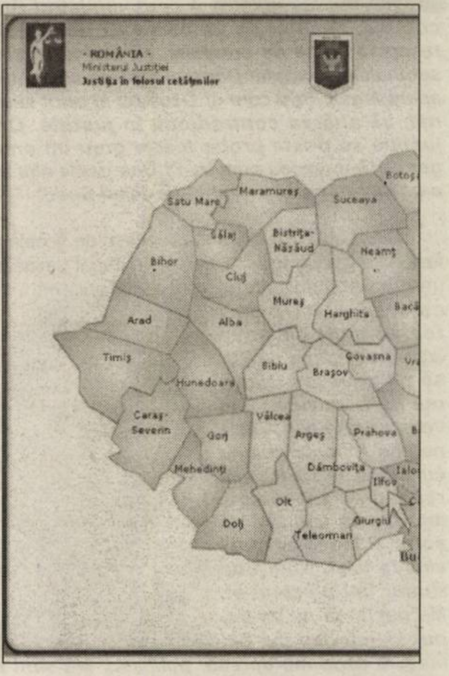

Proiectul unei noi legi privind executarea pedepselor

Pe site-ul Ministerului Justiției a fost publicat proiectul noii legi privind executarea pedepselor care va duce la îmbunătățirea substanțială a condițiilor de executare a pedepselor privative de libertate în închisori. Conform noii legi deținuții vor avea dreptul de a se adresa direct judecatorilor delegați la compartimentul executări penale în cazul în care, prin măsurile luate de administrația penitenciarului, le sunt încălcate sau îngrădite drepturile.

Pedepsele privative de libertate vor fi diferențiate in funcție de felul și durata acestora, dar și in raport cu conduita persoanelor condamnate.

Patru regimuri de detenție

Noua lege stabilește patru regimuri de executare a pedepselor: regimul de maxima siguranta, regimul închis, regimul semideschis sau regimul deschis. Persoanele deținute vor avea posibilitatea să treacă dintr-un regim în altul, în funcție de partea executată din pedeapsă și de comportamentul manifestat pe perioada detenției. În funcție de regimul de detenție pe care îl execută, se aplică reguli diferențiate în ceea ce privește prestarea muncii și participarea la activități educative, culturale, terapeutice, de consiliere psihologică și asistență socială sau chiar costum de penitenciar distinct. De exemplu, în regimul semideschis - detenția se realizeaza în interiorul penitenciarului, care va rămâne deschis în timpul zilei și pot presta munca și în afara penitenciarului iar în cazul regimului deschis, detinuții ,care poarta haine civile, chiar vor putea ieși din penitenciar, sub supraveghere. Odată cu intrarea in vigoare a noii legi, deținuții vor avea o serie de drepturi, cum ar fi dreptul de a-și exprima opiniile și de a-si manifesta credințele religioase, dreptul la informație, dreptul de petiționare, dreptul la corespondență, la convorbiri telefonice, dreptul de a primi vizite și bunuri, dreptul la asistență medicala ori la examen medical sau la asistența diplomatică pentru cetățenii străini, dreptul la încheierea unei căsătorii. Exercitarea drepturilor persoanelor condamnate nu poate fi îngădită decât în limitele prevăzute de lege.

Conturi la ieșirea din pușcarie

Totodată, este reglementată și remunerarea în ceea ce privește munca prestată de deținuți. Din veniturile realizate de aceștia 30% față de 10 % cât este în prezent revin persoanei condamnate care poate folosi pe durata executării pedepsei 90% din acestea,iar restul de 10% se consemnează pe numele său. În cazul în care are de plătit despăgubiri civile 50% din suma ce i-ar reveni se reutilizează la repararea prejudiciului. Orice persoana deținută care devine incapabilă de muncă în urma unui accident suferit în detenție sau a unei boli profesionale contactate în penitenciar va beneficia de pensie de invaliditate. Detinuții, care pe perioada detenției au avut o conduită bună, vor beneficia de o serie de recompense. Printre acestea se numără și implicarea lor activă în desfășurarea de activități educative, suplimentarea drepturilor la pachete și vizite, acordarea de premii și... chiar un concediu de 5 zile pentru deținuții aflați în regim semideschis după executarea.a jumătate din pedeapsă dar și altor deținuți în condițiile stabilite de lege sau maximum 10 zile în cazul celor aflați în regim deschis. In lege sunt clar stipulate și sancțiunile pe care le vor suferi deținuții care se abat disciplinar de la regulile impuse. Lor li se pot interzice vizitele de la una la trei luni sau pot fi chiar izolați pentru o perioadă de maximum 10 zile.

Foto: V. Musca

Eliberarea condiționată

Deținuții care s-au îndreptat pot beneficia de eliberare condiționată înainte de executarea integrală a pedepsei în condițiile Codului Penal. Pedeapsa considerată a fi executată pe baza muncii prestate ori a instruirii școlare și formării profesionale se calculează astfel 5 zile executate pentru 4 zile de muncă, în cazul condamnaților majori si 3 zile executate pentru 2 zile de muncă, în cazul condamnaților minori; funcție însă de condițiile în care este prestată munca .

se pot considera 4 zile executate pentru 3 zile de muncă ori 3 zile executate pentru 2 nopți de muncă. În cazul participării la cursuri de școlarizare sau de calificare ori recalificare profesională, se consideră 30 de zile executate pentru absolvirea unui semestru școlar sau a unui curs de calificare ori recalificare.

În cazul elaborării de lucrări științifice publicate sau invenții și inovații brevetate, se consideră 3 zile executate pentru 2 zile de muncă. Reducerea fracțiunii de pedeapsă care este considerată ca executată pe baza muncii prestate nu poate fi revocată.

Facilități pentru stabilirea străinilor în țară

Printr-o ordonanță de urgență care modifică și completează O.U. 194/2002 privind regimul străinilor în România, cetățenii străini care dovedesc că au făcut investiții de cel puțin 1 milion de euro sau au creat peste 100 de locuri de muncă cu normă întreagă își pot stabili domiciliul în România fără a îndeplini condiția de ședere temporară în țară în ultimii cinci ani. Ordonanța modificată prevedea că cetățenii străini își pot stabili domiciliul în România dacă îndeplinesc cumulativ o serie de condiții, respectiv o ședere temporară continuă și legală în ultimii cinci ani anterior depunerii cererii și dovada mijloacelor de întreținere, a asigurării sociale de sănătate și a spațiului de locuit. Alte condiții: să vorbească limba română la un nivel satisfăcător și să nu prezinte pericol pentru ordinea și siguranța publică.

D. S.

De la Sebiș la Moneasa

Cu „Trenul Amintirilor“

(Urmare din pagina 1)

Astfel, în anul 1893 groful ***Wenkheim*** tăia panglica de inaugurare a primei linii ferate cu ecartament îngust si cu o lungime de aproximativ 21 km. ***„Ghezășul de Codru***", cum l-au botezat pe dată localnicii, după ce se alimenta cu apă și cărbuni, pornea lent de la Sebiș și avea de trecut prin șapte stații, nu prea mari și nici prea late: **Sebiș, Sălăjeni, Prăjești, Donceni, Buhani, Ramna (Rănușa), Moneasa.**

Șinele ***„drumului de fier"*** erau montate pe traverse din lemn de stejar, podețele peste care era nevoit să treacă erau în număr de 67, fântânile pentru alimentarea cu apă a locomotivei în număr de 5, gropile de curățire de zgură a cazanului 2, iar casele de pază 5. Și, ca orice tren care se respectă, ***Ghezășul*** avea și caserii de bilete în „nodurile" mai importante, adică la Sebiș, Dezna și, evident, Moneasa. Acuma, între noi să rămână vorba dar, personal, bănuiesc că, în pofida corectitudinii proverbiale a lucrătorilor cancelariei imperiului ***chezaro - crăiesc,*** și pe atunci se mai mergea cu *„nașul" (cumătrul)*, că doară și mărunții slujbași ai stăpânirii aveau familii numeroase de întreținut (vorba lui nenea Iancu, extaziat de figura unui neamț chilipirgiu, întâlnit în Ardeal: *„Greu viața, tomn inșpector!")*. La urma urmei riscul de a fi prins fără *„belet"* nici nu era prea mare, căci la viteza dezvoltată de *„dihanie"* (25 km/h), în caz de primejdie se putea ușor părăsi locul faptei.

După cum ne-a informat istoricul arădean **Dan Demșa,** locomotiva fusese fabricată de firma

„Siegl" din Viena și trăgea după ea două tipuri de vagoane: acoperite și platforme. Vagoanele de călători aveau trei clase, după punga și poziția socială a mușteriului și existau câte două vagoane pentru fiecare clasă (care - va - să - zică un total de șase vagoane), plus vagoanele de marfă. Nu trebuie uitat, de bunăseamă, nici vagonul de poștă, care era atașat la coada trenului, taman ca - n wester - nurile cu cowboy. Totuși, cercetând mass-media timpului, se constată că nici „uișagul" (ziarul) ***„Românul"*** din Arad, nici ***„Hirlop"*** din ***Pesta*** n-au consemnat la acea vreme vreun „hold-up", adică, Doamne ferește, ca **Ghezășul** să fi fost atacat cumva de către lotrii din Țara Zarandului.

Legende și adevăr

După cum ne povestește autorul pentru copii, fabulosul **Vitalie Munteanu -** cel care pe vremuri a amenajat în fostul **Castel de Iagă** al grofului Wenkheim biblioteca orășănească și a pus temeliile muzeului Zarandului în Sebiș - apariția pe aceste plaiuri, la sfârșit de secol XIX, a unui asemenea monstru de metal, ce mânca jar, scuipa foc, pufăia fum și scotea niște șuierături de se sperlea pielea pe fiarele codrului, a trezit reacții specifice. De la protestul gospodăresc al țărăncilor din Prăjești, că o să le omoare **Ghezășul** gâștele și până la atitidinea prudent ospitalieră, gen „pită și sare" a gușaților din Ramna, care s-au gândit să îmbuneze „balaurul", întâmpinându-l cu fân și abrak.

Distrusă în timpul primului război mondial mica linie ferată a fost refăcută după 1920 de către noile autorități românești, care au luat între timp în stăpânire ținutul. Căci, pe lângă importanța economică - transportul minereului din minele de fier, a marmorei și a buștenilor - zona a început tot mai mult să capete și o importanță turistică.

Cetatea Dezna, înălțată pe vârful dealului **Ozoiu,** era, se pare, încă din secolul al XII - lea, centrul unui cnezat valah. Ocupată pentru prima dată de turci la leat 1574, a fost apoi recucerită de către armatele lui **Mihai Viteazul** în 1596. Peste jumătate de veac a căzut din nou sub stăpânire otomană și așa a rămas până în 1693, când păgânii au părăsit definitiv zona. Romanticele ziduri în ruină, ce mai dăinuie și astăzi, invocă povestea unei mirese, care a reușit să aprindă pulberăria din beciurile cetății, aruncând construcția în aer și preferând astfel moartea, decât o viață de roabă în haremurile sultanului de la Stambul.

Mai departe drumul de fier urcă domol până la poalele munților Codru - Moma unde, la o altitudine de 172 de metri față de nivelul **Mării Adriatice**, se găsește stațiunea balneoclimaterică **Moneasa.**

Deși se pare că și apele termominerale de aici ar fi fost cunoscute încă de pe vremea romanilor, prima mențiune istorică despre folosirea lor a apărut cu mult mai târziu, adică abia în 1835. Iar actul de botez propriu-zis, care o consacra ca și **STAȚIUNE BALNEARĂ**, a fost emis la 13 mai 1866 de către **Ministrul Imperial de Interne de la Viena.**

După al doilea război mondial, linia ferată Sebiș-Monasa a fost intens exploatată atât pentru transportul călătorilor cât și al buștenilor în stația terminus, de unde erau încărcați în vagoanele platformă ale marfarelor de pe ruta spre Arad. Localnicii din Moneasa și din satele așezate de o parte și alta a Văii Dezna, al cărei curs îl urma linia ferată, respectiv Rănușa, Slatina de Criș, Neagra, Susani, Nădălbești, Minead, Laz, Donceni, Sălăjeni, Roșia și Ignești (parțial) cu treburi la Sebiș, apelau la serviciile **„motorului"**. Acest vagon acoperit, asemănător unui tramvai, avea motorul tip Pullman în interior, protejat de un grilaj din rigle de lemn, pe lângă care se puteau strecura călătorii, atât pe o parte, cât și pe cealaltă.

Motorul era condus de un mecanic din Sălăjeni al cărui nume nu îl țin minte, dar îl văd, parcă și astăzi: era îmbrăcat într-o salopetă, iar pe cap purta întodeauna o șapcă cu cozoroc. Când era bine dispus, ne lua în cabina sa, de unde conducea mersul trenulețului. În urma sa erau atașate unul sau două vagoane acoperite. Plata călătoriei se făcea în tren, către cumătrul cu chitanțele, personaj ocolit de noi, elevii școlii de șapte clase din Sebiș, domiciliați în satele din zonă.

Pentru a-i trage clapa cumătrului cu birul, îl pândeam să vedem unde urcă el, pentru ca să nu ne trezim în același vagon și să-i cădem în plasă. Așa încât, fain frumos, la **„boctăria“** din Prăjești ne ascundeam în boscheți, în cealaltă parte a trenului, feriți de privirea vigilentă a taxatorului. Priveam pe sub vagoane în partea opusă, urmărind cătărigile cumătrului (era încălțat cu bocanci și avea ciorapi de lână cu vărgi, ridicați peste pantaloni până sub genunchi, era imposibil să i le confundăm) și abia după ce el urca și dădea semnalul cu fluerișca (urcarea și coborârea se putea face doar pe la mijlocul vagonului, iar în timpul mersului era imposibil să treci dintr-unul în altul) noi, țuști!, în celălalt, rapid, înainte ca garnitura să prindă viteză. Ceea ce nu însemna că eram în siguranță deplină, fiindcă acest bandit de cumătru era în stare să oprească trenul printr-un fluierat din afurisita lui de fluierișcă, să ne dea jos și să ne alerge cât e câmpul, pentru a ne pune la plată. Altădată, când era vreme rea, preferam să ajungem la înțelegere cu omul și pentru un leu, doi, care cât de „greu" era la pungă, puteam călători în liniște până la Sebiș. Ba, chiar găseam loc pe băncile de lemn.

Motorul avea câte două, trei curse pe zi și era mereu aglomerat. Parcă, prin anii '50 oamenii aveau mai multe treburi la Sebiș decât astăzi. Erau însă două zile din săptămână în care motorul nu făcea față solicitărilor. Joia, la Sebiș era zi de târg și din sate venea lume și țară. Aveau, n-aveau treabă, feciorii veneau să vadă și să cunoască fete, iar dânsele făceau drumul ca să fie văzute. Țăranii veneau la piață cu produse agricole și chiar cu păsări vii. Motorul nu făcea față singur, așa că în această zi de târg circula și marfarul compus dintr-o locomotivă cu abur și vagoane-platformă deschisă, pe care le ocupau târgoveții din satele mai sus-pomenite. Cea mai mare aglomerație se producea la cursa de la amiază, când trenul pleca din Sebiș spre Moneasa. Vagoanele staționau la **Pod la Valț** (în zona fabricii de strunguri) și când toată lumea era sus, în jurul orei 12, 12 și jumătate, locomotiva se punea în mișcare. Urca anevoie pe linia mărginită de Valea Deznei, la stânga, cum mergi spre Prăjești și vârful împădurit Pleșa, din imediata apropiere, în dreapta. La mijlocul distanței, în zona fostului cătun Strâmtura, locomotiva se oprea pentru a fi alimentată cu apă, timp în care noi, elevii, ne răfuiam cu unul dintre sălăjenanii așezați peste vale, unde și-a durat o căsuță mică, doar ceva mai arătoasă decât un coteț pentru găini. Nu mai știu care îi era numele, dar noi îl strigam **„Forverț"** (Vorwarts), după o expresie luată din poveștile sale din timpul cătăniei în armata austro-ungară. „Forverț" însemna înainte, în limba germană, și probabil a fost o comandă dată la atac în timpul luptelor din primului război mondial. Cert este că **Forverț** era cam sărac cu duhul și, așa cum se întâmplă cu cei slabi, îl luam în primire ori de câte ori treceam cu trenul pe ulița sa. **Forverț!** strigam noi de pe ștrek, și după câteva minute numitul cu pricina apărea pe celălalt țărm al apei. **„Pun eu mâna pe voi, hoțomanilor, o să rup bâta de voi dacă vă prind“,** amenința el, gesticulând și frământându-se dincolo de apele imposibil de trecut fără barcă. Într-o iarnă însă am pățit-o. Veneam alene pe ștrek, fără să bănuim că, ascuns într-un tufiș, ne aștepta însuși domnul **Forverț.** Apa înghețase, și ofuscatul ostaș cezaro-crăiesc trecuse valea înarmat cu un bici strașnic, pe care n-a ezitat să ni-l măsoare pe spinare, îndată ce i-am ieșit în raza de acțiune. Să fugim, nu prea aveam unde, decât pe gheață sau sus la deal, așa că am mai încasat și câte o scatoalcă, două de căciulă, cu promisiunea că am avut parte doar de primul fel de mâncare, urmând ca în caz de recidivă să primim și abrak-ul.

Clasa a șaptea am urmat-o la școala de șapte clase din Dezna. Aici, printre colegi, l-am avut și pe **Pop Ioan din Buhani,** un copil lovit de poliomielită la piciorul drept. Mergea sprijinindu-se într-o cârjă la subsuoara stângă, în timp ce în dreapta ținea un baston de lungimea genunchiului său (în jur de 40 cm). Am fost prietenul și protectorul său, l-am apărat în multe rânduri de răutățile celorlalți. Când îl necăjea câte unul, eu puneam mâna pe infractor și îl aduceam înaintea lui pentru a-i pune bastonul pe cocoașă. Ultragiat, Nelu altoia ca la carte, nu se juca. Adevărat se spune că să te ferească sfântul de bătaia orbului, dar nici cu prietenul cu un singur picior valid nu-mi era rușine. Când avea ocazia să plătească o făcea din suflet, cu voluptate. Cele mai frumoase amintiri despre

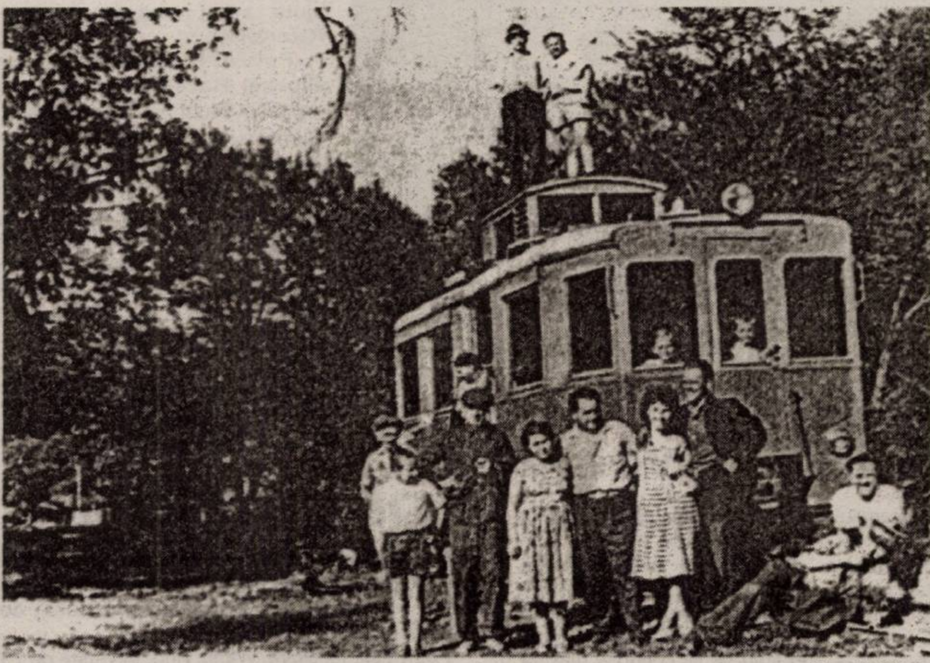

el le am tot legate de motorul care mai ales, pe timp de iarnă, ne ducea acasă: pe el la Buhani, și pe mine la Prăjești, la doi kilometri de Sălăjeni. Necazul era că plecarea din stația Dezna spre Sebiș era la ora 12,30, în timp ce la școală, între 12 și 13 aveam oră de dirigenție cu profesorul Jidoi, de loc, de la Slatina. Neavând altă soluție de a ajunge acasă, nici eu și nici prietenul Pop, în zilele de sâmbătă nu puteam servi orele dirigintelui Jidoi. Iarna, pe zăpadă și la drum greu pentru prietenul Pop, cu cârja lui, îl luam în cârcă și îl duceam cale de vreo câteva sute de metri, de la internat la gară. Mergem pe ștrek, prin zona drumului ascuns privirilor profesorilor, aflați în cancelaria cu vedere spre noi. Era însă și o porțiune de linie neprotejată de arboret, unde puteam fi zăriți de profesori. Aici trebuia să mărim pasul. **„Hai, hai mai repede, să nu ne vadă Jiga doi"** (așa îi spuneam profesorului Jidoi) mă îndema „călărețul", altoindu-mă cu bastonul. Fugeam prin nămeți cu el în spinare, fără să fi fost prinși vreodată, dar bastoane peste cotoaie am primit de câte ori am trecut prin porțiunea aflată la vedere.

Dintre toate amintirile legate de trenul tinereții, cele mai frumoase, cele mai calde sunt legate de cursele de vară din zilele de duminică, în care tot Sebișul monden migra spre răcoroasa stațiune Moneasa, vestită prin limpezimea apei de la ștrand și savoarea micilor cu bere, la izvor sau la o promenadă cu barca pe lac. Dimineața, devreme, o garnitură combinată din cele două trenuri - motorul cu vagoanele sale acoperite și locomotiva cu platformele deschise - urca la Moneasa, trăgând din greu mulțime de tineri și tinere, bătrâni și adulți. De la Prăjești urcam și eu împreună cu mai mulți consăteni, în frunte cu prietenul și mentorul într-ale escapadelor distractiv-sportive **Nica Ioan** (domiciliat în Sebiș, după căsătorie). În lipsa unor posibilități financiare la nivelul cerințelor, pentru a-mi potoli foamea de-a lungul unei zile, mama sacrifica un pui și mi-l gătea pané. Merindea o punea într-un țecher (papornița din șușorcă împletită, cu două coarde pentru mână) și... la drum. **Nelu Nica,** mai mare cu vreo cinci-șase ani și cu școală tehnică comercială urmată la Arad, era mai emancipat, mai orășean, și nu ezita să mă ironizeze, întrebându-mă dacă nu cumva mama m-a trimis la cules de bureți (ciuperci comestibile de pădure), cu țecherul după mine. Ani de zile n-am scăpat de amuzamentul bunului meu prieten Nelu, pe chestia cu papornița.

După o zi de veselie la răcoarea apei, după o bere la bord, ne îndreptam spre trenul cel lung care ne aștepta în gara din Moneasa, chiar în centrul stațiunii. Până la plecare, la ora 19, spre înserare, vagoanele și platformele erau încărcate ochi, un ac nu mai puteai arunca. Stăteam în picioare, în zona din mijloc a platformei sau așezați pe margini. Trenul pornea anevoie, dar pe parcurs prindea viteză pe măsură ce înainta spre Ramna, Dezna etc. Calea ferată urma cursul Văii Dezna, aici sus - doar un pârâu, cel mult o vale, dar în creștere pe măsură ce primea apa afluenților din aval. Prindeam loc așezat pe platforma veselă, răsfățat de măturatul cu picioarele a vegetației bogate crescută pe marginea căii ferate, unduindu-ne corpul în ritmul unor cântece de petrecere. Unii acompaniau vocile cu armonii de chitare și acordeoane, era o veselie sănătoasă și o exuberanță molipsitoare. Mai întâi, cântau câțiva, apoi începeau și ceilalți. Erau în vogă melodiile de factură sud-americană Cielito lindo, Guantanamera, Paloma, Nopți cu lună în Hawai, Pepita și altele din repertoriul autohton al cântecelor de petrecere. Era o atmosferă de bucurie generală, tonică, de neuitat. Călătoriile cu trenul au fermecat primele noastre tinereți, lăsând o urmă adâncă pe răbojul amintirilor.

***

Prin anii '60-'65, nemaifiind rentabilă, linia ferată Sebiș-Moneasa a fost desființată. Șinele au fost demontate și duse la topit, pe locul boctăriei de la Prăjești domnesc buruieni de statura omului. Nici măcar fântâna cu apă rece, reconfortantă, n-am mai găsit-o unde o știam și cu atât mai mult s-au pierdut acele minunate seri de vară, când ne întorceam cu trenul veseliei de la Moneasa.

Ștefan Tabuia

Muzica lui Mozart, calmant pentru nou-născuți

Pe căpșor, nou-născuții au o cască stereo iar mânuțele li se mișcă în ritmul muzicii. La spitalul din Kosice-Saca, din estul Slovaciei, bebelușii ascultă Mozart în primele lor ore de viață, relatează AFP.

Medicii nu vor să producă o generație de muzicieni geniali, ci să stimuleze funcțiile mentale și fizice ale bebelușilor grație binefacerilor muzicoterapiei.

„Nașterea este un proces foarte dificil și reprezintă pentru fiecare bebeluș un stres enorm", a explicat Slavka Viragova, medicul șef al maternității spitalului din Kosice-Saca, care a pus în practică acest proiect.

„În pântecele mamei, copilul ascultă bătăile inimii mamei sale care reprezintă pentru el o sursă de protecție și de emoții pozitive. Pentru ca bebelușul să-și amintească de mama lui în perioada imediată care urmează nașterii și în care ea nu este cu el, îl punem să asculte muzică", a declarat ea.

Bebelușii ascultă astfel de cinci sau șase ori pe zi o bucată de zece minute dintr-o operă clasică de Mozart, dintr-o compoziție pentru pian de Richard Clayderman, dintr-un amestec de sunete din natură sau dintr-o muzică de relaxare.

„Muzica este foarte suavă și calmă, intensitatea sa este cuprinsă între 30 și 50 de decibeli, ceea ce se poate compara cu sunetul unui mers normal sau cu deschiderea unei uși", precizează medicul șef.

Adesea, muzica se aude în toată camera și atenuează de asemenea stresul infirmierelor ocupate uneori cu 20-30 de bebeluși.

Acest proiect, unic în Slovacia și în Europa centrală, a început în urmă cu doi ani și este bine primit de femeile care nasc. **„Este în mod sigur o idee foarte bună, iar efectul asupra copilului este pozitiv"**, spune Livia Oliarova, 30 de ani, al cărei al doilea fiu, Adrian, tocmai s-a născut la maternitatea din Kosice-Saca.

Spitalul este însă în prezent victima renumelui său, unele femei fiind dispuse să călătorească mai multe sute de kilometri pentru a veni să nască în această maternitate.

A câștigat la loto 6 milioane de dolari și

Vrea să-și cumpere .... ciorapi

Fericită câștigătoare, împreună cu soțul ei în vârstă tot de 89 de ani, a peste 6 milioane de dolari la loto, o canadiancă ce trăiește într-un azil are proiecte modeste: să-și cumpere o nouă pereche de ciorapi.

Victor și Thelma Hayes jucau de ani de zile la loteria din Ontario și uneori au mai câștigat sume mici. Însă, la începutul lunii, ei au luat marele pot, 7,5 milioane de dolari canadieni (6,2 milioane de dolari americani).

Victor Hayes vrea să-și cumpere o mașină frumoasă, însă câștigul fabulos nu i s-a urcat la cap și soției. **„Nu am proiecte, în afară de acela de a-mi cumpăra o nouă pereche de ciorapi"**, a declarat ea într-o conferință de presă.

Deși acum sunt bogați, cei doi nu vor să plece de la azilul în care trăiesc, în orășelul Brockville, situat la o sută de km de Ottawa. Victor și Thelma Hayes sunt căsătoriți de 63 de ani și au doi copii.

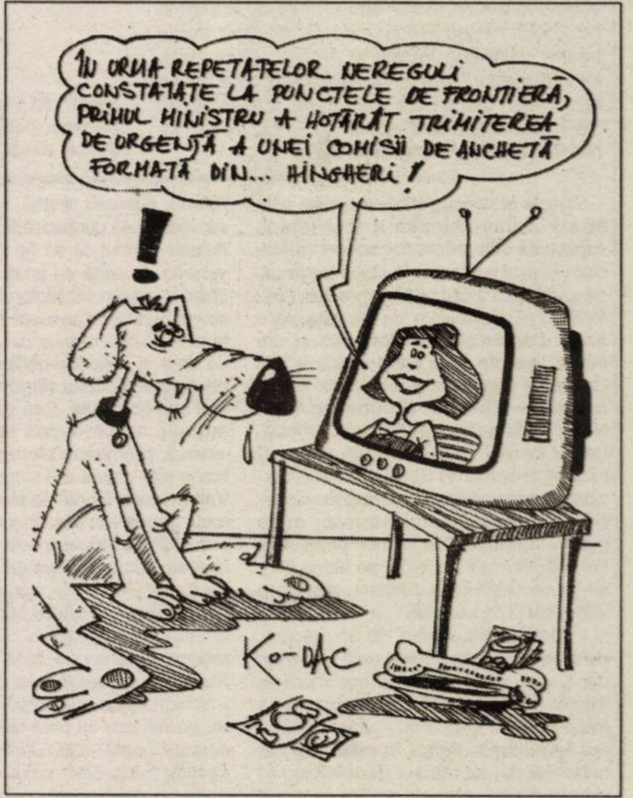
ÎN URMA REPETATELOR NEREGULI CONSTATATE LA PUNCTELE DE FRONTIERĂ, PRIMUL MINISTRU A HOTĂRÂT TRIMITEREA DE URGENȚĂ A UNEI COMISII DE ANCHETĂ FORMATĂ DIN... HINGHERI!
!
KO-DAC

Pește „mare cât o vacă”

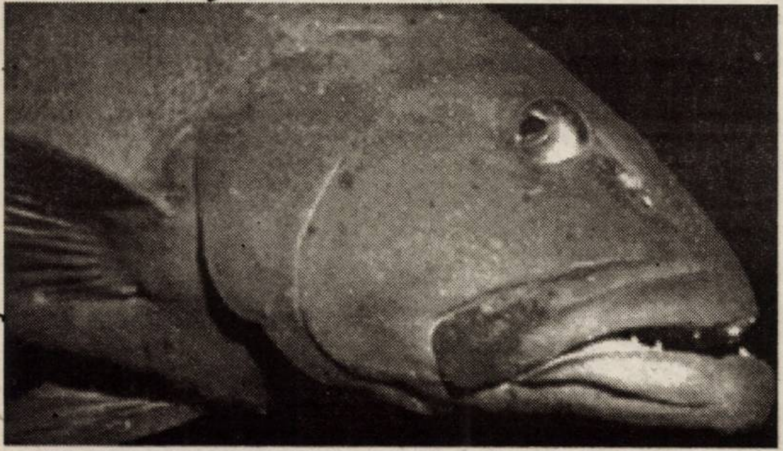

Un pescar din Noua Zeelandă a reușit să prindă un pește **„mare cât o vacă"** și așteaptă să vadă dacă tonul de 268 de kilograme îl va ajuta să-și treacă numele în Cartea Recordurilor.

Potrivit Independent Online, brokerul Michael Hayes, care a prins peștele în regiunea South Island cu o undiță care în mod normal nu rezistă la greutăți mai mari de 60 de kilograme, așteaptă rezultatele testelor ADN pentru a i se confirma că peștele este un **„Thunnus orientalis"** și că a realizat un nou record al Asociației Internaționale a Pescarilor.

„Am reușit să-l urc în barcă cu ajutorul a altor patru oameni. Este un pește foarte foarte mare. E de mărimea unei vaci", a declarat fericitul pescar.

Exces de modestie!

A rămas fără covoare

Noul președinte al Iranului Mahmoud Ahmadinejad a ordonat scoaterea a zeci de covoare persane din birourile sale pentru a-și păstra imaginea de lider modest.

Covoarele, unele în valoare de zeci de mii de dolari, vor fi trimise la un muzeu **„pentru ca biroul său să pară umil"**, a precizat publicația Siyasat-e Rouz.

Ales în iunie, după ce a promis că va redistribui banii obținuți din petrol, Ahmadinejad a impus deja o serie de măsuri de austeritate. Una dintre primele sale decizii a fost de a ordona instituțiilor de stat să nu expună portretul său și de a cere oficialilor să renunțe la cheltuielile inutile.

Fiu al unui fierar, campania lui Ahmadinejad s-a bazat pe originile lui umile și stilul său modest de viață, prezentându-l în timp ce își conduce mașina pentru a ajunge la serviciu și arătând casa sa umilă în contrast cu vila cu piscină a predecesorului său la primăria Teheranului.

De asemenea, el a refuzat să folosească opulentele palate construite înainte de revoluția islamică din 1979 pentru a-i primi pe demnitarii străini, o decizie care l-a deranjat pe președintele sirian Bashar al-Assad în vizită la Teheran luna aceasta.

– Ospătar, de câte ori comandam o friptură mi se aduceau două bucăți de carne. Acum, de ce e numai una?
– Mă iertați, bucătarul a uitat s-o taie în două.

✣✣✣

– Doamnă, spuneți-i fiului dv. să nu mă mai imite.
– Puișor, nu mai face, mamă, ca maimuța.

✣✣✣

– Ce părere aveți, domnule, se zice că numai una din zece căsnicii este reușită.
– Nu știu, eu am fost căsătorit doar de trei ori.

Luptător... cu corn în frunte

Un pensionar chinez poate ridica 14 cărămizi doar cu ajutorul unui „corn" care i-a crescut pe frunte, relatează site-ul Ananova, consultat de Rompres.

Potrivit sursei citate, Wang Ying, în vârstă de 73 de ani, este practicant Kung Fu încă de la vârsta de opt ani și maestru în Qi. Aprofundarea artelor marțiale a luat însă o nouă întorsătură pentru Wanh Ying, când o tumoare lungă de 5 centimetri i-a crescut pe frunte.

Medicii i-au spus chinezului că nu îi pot extirpa tumoarea din cauza locului în care a crescut, fapt pentru care acesta a decis să dezvolte o nouă aptitudine Qi: mersul cu cărămizi atârnate de cornul din frunte.

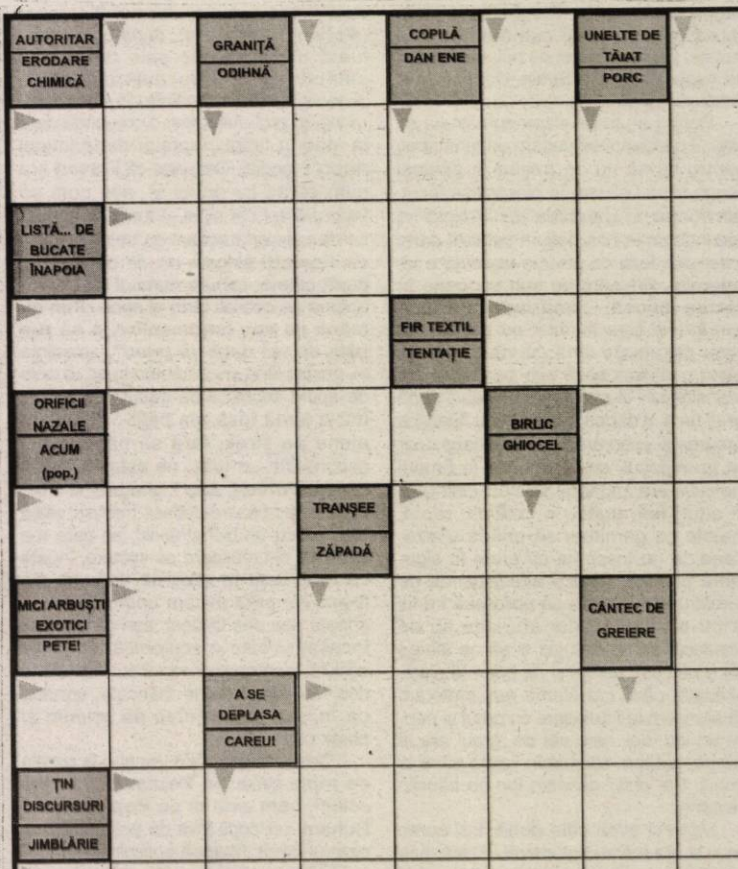

La o ceașcă de cafea cu ... pianista Georgiana Teohari-Vidican

Tot timpul mă voi simți arădeancă

– Cât de arădeancă te mai simți, Georgiana Teohari-Vidican?

– Tot timpul mă voi simți arădeancă și biografia mea începe cu: „sunt născută în Arad".

– Cât de importantă a fost familia pentru tine și devenirea ta?

– Ea a contribuit în mod decisiv la formarea mea ca om și ca profesionist. Vreau să cred că de la fiecare membru al familiei mele, începând cu străbunica mea, continuând cu bunicii, ajungând la tată și mamă, am luat tot ceea ce am considerat eu că îmi este potrivit și bun în viață.

– Ai avut și șansa să ai o familie deosebită în care ai avut ce învăța...

– Categoric. Nu doar din privința profesiei - tatăl meu fiind muzician - am beneficiat și de o creștere conform moralei creștine, având un străbunic preot în Radna. Nu doar profesional familia a contribuit la formarea mea.

– Te-ai stabilit de un an în Germania. Cum a fost acest pas?

– Au fost, de fapt, doi pași primul căsătoria cu soțul meu Daniel Vidican, cadru militar.

– Apropo, cum a fost reîntâlnirea cu Dani?

– Noi am fost colegi de clasă și ne-am întâlnit, după ani de zile, el fiind stabilit cu părinții în Statele Unite, prima oară în România și apoi în Germania, pe când eram la Bremen pentru a susține un concert.

– Cum a devenit prietenia dragoste?

– Decisiv a fost momentul când m-a luat prima oară de mână. Am simțit că locul meu e acolo și atunci am simțit că e mai mult decât o simplă prietenie. Și prietenul meu apropiat, unul dintre cei mai buni prieteni din liceu, mi-a devenit soț.

– Voi locuiți în momentul de față într-un spațiu mai puțin convențional. Ai vrea să detaliezi?

– Deși soțul meu are domiciliul în Statele Unite, locuim în Germania, pentru că el este cadru militar în armata Statelor Unite și este stabilit temporar - asta însemnând încă patru ani - în Germania, la una dintre bazele militare din regiunea Mannheim - Kaiserslauten - Heidelberg.

– Cum îți exerciți acolo, deprinderile religioase, ortodoxia fiind acolo mai puțin răspândită?

– În acea zonă a Germaniei există o comunitate ortodoxă cu foarte mulți membri, originari din România. La 17 km de Mannheim, la Heidelberg, se află parohia ortodoxă română, iar slujbele se țin în Mannheim. În fiecare duminică, avem parte de serviciu religios între orele 10 și 12. Bineînțeles și în timpul săptămânii avem norocul să se țină, dacă sunt sărbători ortodoxe, slujbele. Preotul, un om extraordinar, este un sprijin pentru comunitate. Noi am aflat de parohie prin intermediul Internetului. Și, ca atare, ne simțim mai puțin străini.

– S-a împlinit un an de la căsătoria ta cu Dani, cum ai sărbătorit momentul?

– Nu am sărbătorit împreună aniversarea de un an pentru că, în 10 iunie, soțul meu a plecat în Irak, pentru un an de zile. Plecarea a fost grea. S-a petrecut pe o arenă sportivă, 120 de soldați fiecare cu familia, cam pe la 250 de persoane. A fost greu pentru fiecare suflet, indiferent că era susținător sau militar. Dar în

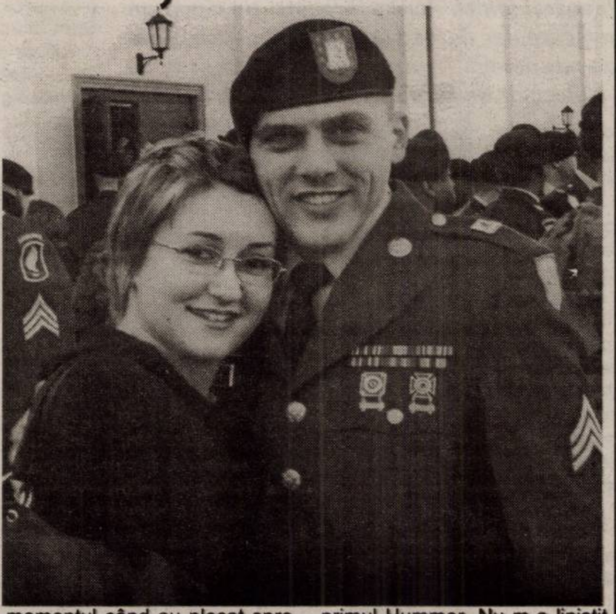

momentul când au plecat spre aeroport în stânga mea era o soție care urma să nască peste șase zile, suportând cu o demnitate incredibilă plecarea soțului ei, el urmând să-și vadă copilul abia peste un an și în dreapta mea era altă soție care ținea în brațe un copilaș și acesta striga: tată, tată. Nu pot să spun că am trecut peste momentul despărțirii. Asta se va petrece numai după ce el se va întoarce sănătos acasă. Dar comunicăm telefonic în fiecare zi, în Germania mai ușor, mai problematic aici și atâta timp cât știu că îi este bine îmi este și mie.

– Ce vești ai mai primit de la Dani?

– Cu o zi înainte de examenul de masterat am aflat în ce poziție strategică se afla soțul meu. L-am întrebat că dacă se pleacă mai departe el în ce loc al convoiului se va afla. Mi-a mărturisit că era deschizător de drum în primul Hummer. Nu m-a liniștit deloc știind că are cea mai puternică armă pe mână. Știam că are responbsabilități uriașe. Pot să spun că atunci o părticică din mine a fost mândră că l-au ales pentru această poziție. Vă dați seama de îngrijorări și gânduri. Dar comunitatea americană ne sprijină, în multiple feluri.

– Ai reușit să-ți faci și acolo un cerc de prieteni și de elevi.

– Am reușit să-mi formez un grup de prieteni, ne-am adunat și câțiva mici pianiști în devenire un băiețel și trei fetițe, copii de cadre militare. Una dintre fetițe este la stadiul de sonatine ușoare. Ei fac muzică din plăcere și părinții se implică foarte mult. Copiii nu sunt obligați să vină la orele de pian, ci din contră o elevă de-a mea a fost pedepsită - după ce a făcut o prostie la școală - și n-a fost lăsată să vină la ora de pian.

Discuție consemnată de
Dana Todor

„India - între mit și realitate"

Sub acest titlu, amintind nostalgic de Mircea Eliade, s-a vernisat zilele trecute la **Sala Clio**, de pe strada Horea, nr. 10, expoziția de fotografie a tînărului **Alin Totorean.**

Organizată cu sprijinul **Complexului Muzeal Arad, a „Spedwest"** - ului și a **Foto Club Arad**, actuala expoziție este a treia etapă a proiectului ***„Descoperă-ți semenii"***, urmând, firesc și organic aș zice, după *„Mongolia 2003"* și *„Anatolia 2004"*. Tânărul artist fotograf încearcă să surprinde viața cotidiană a locuitorilor unei țări care a dat lumii una dintre cele mai fascinante culturi. Suntem puși în ipostaza de a descoperi în aceste instantanee o Indie care trece dincolo de prejudecățile, clișeele, convențiile și locurile comune cu care suntem prea adesea obișnuiți să etichetăm simplist o civilizație.

„Spălătorie de rufe în Bombay", pretext pentru a ne etala un adevărat ospăț de culori, *„Pelerini în drum spre izvoarele Gangelui"*, ori *„Simboluri ale pașilor lui Buddha"*, ce ne reamintesc o lume care a mizat (și mizează) aproape totul pe cartea Spiritului sau malițioasa *„Privatizare"*, sunt numai câteva reușite fotografice care, credem noi, îl recomandă pe tânărul artist aflat la cea de a șasea expoziție.

„O documentare privind principalele aspecte ale istoriei și religiei Indiei, în paralel urmărind viața de zi cu zi a celor de acolo", aceasta a fost intenția explicită a tânărului autor. Cât din aceasta i-a reușit și cât nu, sunteți invitați să decideți și singuri venind la **Sala Clio,** care va fi deschisă zilnic între orele 9 și 5 după-amiază (în afară de luni) până la finele săptămânii viitoare.

Foto-text,
Vasile Sărăndan

Vestigii unice în Europa Centrală și de Est

Seria descoperirilor uluitoare de la Mănăstirea Bizere continuă

La 15 km de Arad... O așezare monahală de o extraordinară bogăție, cu clădiri și ornamente de un rafinament incredibil, cu mozaicuri minuțios și elegant lucrate, cu meșteri mari, cu oameni cu preocupări estetice, cu o viață bogată, cu obiecte de o frumusețe rară. Nu, nu încercați să căutați toate acestea acum, pentru că ele au existat cu 900 de ani în urmă. Însă au fost descoperite acum, grație muzeografilor arădeni și clujeni.

După Frumușeni, la stânga, peste câmp (dacă plouă se ajunge cu căruța sau cu tractorul), timp de două luni de vară, muzeografi și studenți cercetează ceea ce era odată Mănăstirea Bizere. Săpăturile au început în 1981, au fost oprite și apoi reluate cu cinci ani în urmă. Descoperirile sunt uluitoare. Pe locul acela s-a aflat Mănăstirea Bizere, de fapt un complex care îngloba mai multe clădiri. **Dr. Adrian Andrei Rusu,** de la Institutul de Arheologie și Istoria Artei din Cluj-Napoca, șeful șantierului, este de părere că, de-a lungul a 100 de ani - secolele XI și XII - au existat cel puțin trei faze de constucție. Treptat arheologii scot la lumină tot mai mult din fosta mănăstire. **„La ora actuală am descoperit două cincimi din suprafața totală a ansamblului"**, afirmă dr. Rusu. Mănăstirea Bizere este nu numai unicat în țară, ci o raritate în spațiul Europei Centrale și de Est. Asemenea vestigii mai există doar în nordul Italiei și în Croația.

***

Anul 2005 înseamnă un jubileu arheologic: se împlinesc cinci ani de când Complexul Muzeal Arad deschidea investigațiile de teren pe locul unde a fost Mănăstirea Bizere, cu o echipă arădeană de arheologi - **George Pascu Hurezan** și **Florin Mărginean** - căreia i s-a alăturat redutabila echipă clujeană condusă de dr. **Adrian Andrei Rusu** și Universitatea „1 Decembrie 1918" Alba Iulia prin asist. univ. **Ileana Burnichioiu,** cercetările beneficiind de largul sprijin al Consiliului Județean Arad. În campania din 2005 a fost cercetată o suprafață de circa 450 metri pătrați.

Ce a ieșit la iveală a fost, ca în fiecare an, uluitor pentru specialiști. Arheologii pot vorbi acum, cu multă fermitate, despre structuri de zidărie bine diferențiate, elevații incluzând etajări, boltiri, scări de acces, schele de reparații, podele care imită mozaicuri, tencuieli cu frescă, ancadramente de intrări, amenajări pentru sobe, mobile, altare secundare, canale de drenaj, utilități gospodărești și chiar ateliere (unul de sticlă-smalț, altul de mecanică-fierărie). Și zestrea artistică a locului s-a îmbogățit ca urmare a cercetărilor din acest an. Porticul se pare că a dispus de aproximativ 80 de colonete care susțineau arcade și erau însoțite de elemente sculptate bogat decorate (45 de tipuri diferite de decorațiuni). La inventarul „mărunt" descoperirile din acest an adaugă multe alte piese: vârfuri de săgeți, pinteni și rotițe de pinteni, cuțite, brice, ace de păr, feronerie de la închizători și grilaje, alte unelte sau componente de harnașament. În categoria „excepțional" un picior de bronz, cântărind aproape 2 kg, de la un vas cu o capacitate estimată la circa 50 de kg. Toate acestea ne îndreptățesc să îl credem pe dr. Rusu când afirmă ca locul era în topul civilizației din acea vreme.

Un prim pas în fructificarea acestor cercetări va fi făcut: colectivul de cercetare va redacta primul catalog trilingv dedicat „Mozaicurilor de la Bizere (Frumușeni)". Însă multe se mai pot face pentru a pune în valoare așa cum se cuvine un loc cu o asemenea însemnătate, care se află atât de aproape de noi.

Cătălina Latu

Relaxare

Orizontal: 1) Imortalizează imagini pe peliculă. 2) Introducerea radicalului acetil într-un compus organic. 3) Acumulatoare de mare consum. - Suspin. 4) A cere concursul cuiva. - Taman la mijloc! 5) Ploaie de vară pe vreme însorită.- S-a făcut ușor remarcat. 6) În plin viraj! - A da uitării. 7) Plata la urmă! - Electrod al unui tranzistor. 8) Întoarceri la pământ!. 9) Impozit care se plătea de cei ce aveau în posesie țigani robi.

	1	2	3	4	5	6	7	8	9
1									
2									
3							■		
4						■			
5					■				
6				■					
7			■						
8									
9									

Vertical: 1) A suferit un dezastru. 2) Evidențiați la Adunarea Generală. 3) Protector al artelor.- Delegați de la centru! 4) Blana din jurul gâtului.- Vreme bună. 5) Vers .- Vine ultimul la slujbă. 6) Cel mai popular.- A luci în lumi multicolore. 7) Apelativ popular.- Viață în reluare. 8) Trag la somn. 9) Sincer și deschis.

Petru Ardelean,
Arad

Aerobicul - indicat pentru relaxare, mobilitate și suplețe

Să arate bine, este una dintre dorințele lăuntrice ale fiecărei femei. Pentru aceasta, pe lângă un regim alimentar echilibrat, este indicată cât mai multă mișcare. Iar de câțiva ani, gimnastica aerobică s-a impus ca una dintre preferințele persoanelor de sex femin. Pentru a vedea dacă și la ce folosește acest sport, am stat de vorbă cu Elza Fărcuța, instructor de aerobic la un club din Arad.

- De ce aleg femeile să meargă la aerobic?

- În primul rând pentru a face mișcare. În ziua de astăzi majoritatea femeilor fac o muncă sedentară, iar după serviciu le prinde bine o oră de aerobic. Apoi, prin aerobic se poate modela corpul, se întărește musculatura. În concluzie, aerobicul are mai multe efecte benefice asupra organismului.

- În ce constă, practic, o ședință de aerobic?

- Ședința de aerobic durează în jur de 50 de minute și este structurată în mai multe părți. Se începe cu pregătirea organismului pentru efort. Această parte cuprinde pași specifici de aerobic, variante de aplecări, variante de sărituri și încălzirea musculaturii. În a doua parte a orei, se practică exerciții pentru dezvoltarea musculaturii, atât a membrelor superioare cât și a spatelui, a trunchiului, a membrelor inferioare. Și această a doua parte este structurată în mai multe etape și se trece la exercițiile executate la sol pentru întărirea musculaturii abdominale, a feselor, a brațelor. A treia parte constă în exerciții pentru revenirea organismului la normal, astfel încât musculatura să nu capete un volum foarte mare și în exerciții de respirație.

- Care este diferența, din punct de vedere al efectului pe care îl au asupra organismului, între aerobic și fitness?

- La fitness se dezvoltă musculatura cu ajutorul aparatelor și prelucrezi cam două grupe musculare la un antrenament. La aerobic, exercițiile sunt executate cu propriul corp și poți să prelucrezi toate grupele musculare. De asemenea, prin exercițiile de streching, mușchiul se poate întinde, nu capătă volum ca în cazul fitnesului.

- Câte ore de aerobic sunt recomandate săptămânal?

- Pentru început, sunt indicate două ore pe săptămână, iar pentru doamnele care frecventează permanent acest gen de cursuri se poate ajunge la trei ore de aerobic săptămânal, urmate și de 10 -15 minute de saună și masaj pentru relaxare.

- Se slăbește cu ajutorul aerobicului?

- Aici părerile sunt împărțite. Dacă mă întrebați pe mine, pot spune că unele femei reacționează repede, după aproximativ o lună de gimnastică, în timp ce altele trebuie să muncească mai mult. Și, bineînțeles că, după o ședință de aerobic, nu se recomandă servirea mesei.

- Să înțelegem că aerobicul trebuie combinat cu regimul alimentar?

- După ședințele de aerobic, datorită consumului de energie și de calorii, există o senzație de foame. Multe femei sunt tentate, pentru a-și potoli foamea, să se așeze la masă și să mănânce. Totuși, le-aș recomanda să înlocuiască alimentele consistete cu un iaurt, un măr sau o portocală care să elimine senzația de foame.

- Există anumite pregătiri care trebuie făcute înainte de a participa la o ședință de aerobic?

- Nu este indicat să se ia masa cu cel puțin o oră înainte de antrenament. În schimb, apă se poate consuma chiar și în timpul ședinței, dacă persoana în cauză simte nevoia.

- Cât se poate slăbi cu ajutorul aerobicului?

- Slăbitul depinde și de organismul și de ambiția femeii. Din experiență, pot spune că am avut cazuri în care s-a slăbit, în trei luni, în jur de 4-5 kilograme. Este adevărat că au renunțat la unele mese și la dulciuri, dar nu poți să obții rezultate dacă, după ora de aerobic, mergi și te pui la masă.

- Există o limită de vârstă pentru persoanele care doresc să facă aerobic?

- Nu există o limită de vârstă. Se poate face aerobic și la 60 de ani, bineînțeles cu exerciții adaptate vârstei. Sunt indicate pentru relaxare, petru mobilitate și pentru suplețe.

— Există afecțiuni care contraindică gimnastica?

- Da. Femeile cardiace trebuie să fie atente la exercițiile pe bază de sărituri. De asemenea, cele care suferă de afecțiuni ale aparatului respirator trebuie să execute exercițiile mai lent. Dar, eu le recomand celor care au astfel de afecțiuni să meargă la ore de aerobic speciale pentru persoanele bolnave.

- Dar femeile însărcinate?

- Nici în cazul lor nu este interzis aerobicul. Pot să îl practice până în lunile cinci - șase, dar mai mult pentru brațe, pentru picioare, foarte multe exerciții de respirație, fără sărituri, alergări, cu pași specifici, câteva exerciții de întindere, dar fără a solicita bazinul.

- Femeile care frecventează o perioadă aerobicul și ulterior renunță, riscă să se îngrașe?

- Și aici părerile sunt împărțite. Depinde de organism și de femeie. Dacă, în loc de aerobic, alege mesele dese, atunci bineînțeles că va lua câteva kilograme.

- În final ce fel de recomandări le-ai face femeilor?

- Le recomand să frecventeze orele de aerobic și să aibă grijă de corpul lor. În rest, mult succes.

Anca Hălmăgean

Un chip și trei stiluri de machiaj în numai zece minute

Se știe: fiecare femeie este frumoasă într-un fel unic și are acel „ceva" care o face aparte - o privire deosebit de expresivă, buze senzuale sau un ten ca de porțelan... Ce-ar fi însă ca, operând câteva schimbări în machiaj și coafură, să te redefinești, fiind la fel de frumoasă - dar, parcă, o altă persoană, cu o aură misterioasă și incitantă? Vei găsi tot ce îți trebuie în trusa de farduri și nu ai nevoie decât de zece minute! Pe care dintre următoarele trei înfățișări ți-ai dori să o încerci mai întâi?

Farmecul irezistibil al naturaleții

● Aplică baza de machiaj.

Timp necesar: un minut

De ce: Un strat de fond de ten va ascunde imperfecțiunile tenului și îți va conferi un plus de prospețime. Este de preferat să optezi pentru un produs lichid, care nu se „adună" în pliurile feței și care se aplică uniform.

Cum: Pune în palmă câteva picături de fond de ten și întinde-l pe față, așa cum procedezi și când aplici crema hidratantă.

● Un păr stralucitor și plin de volum.

Timp necesar: cinci minute

De ce: O coafură frumoasă va fi admirată de către toți cei din jur și va atrage atenția asupra ochilor.

Cum: Umezește puțin părul, cu ajutorul unui pulverizator și folosește o perie rotundă. La sfârșit, aplică spuma speciala pentru volum.

● Accentuează privirea.

Timp necesar: trei minute

De ce: Orice femeie arată mai bine dacă folosește un rimel și un fard sidefat, în nuanțe pastelate.

Cum: Aplică o nuanță deschisă pe pleoape și un fard puțin mai închis spre baza superioară, sub sprâncene. Sunt de evitat fardurile mate, care înăspresc privirea.

● Buze pline și senzuale.

Timp necesar: un minut

De ce: Un ruj în tonuri deschise, cât mai aproape de natural, se va potrivi întotdeauna chipului tău și, dacă folosești un produs lichid, va fi mai durabil și mai ușor de aplicat. Alege o nuanță caldă de roz sau bej.

Cum: Folosește un contur de buze cu două-trei tonuri mai deschis decât rujul, iar ulterior aplică rujul, din două mișcari.

Strălucește prin culori și prin nuanțe naturale

● Lasă părul să alunece drept pe umeri.

Timp necesar: patru minute

De ce: Datorită suprafeței sale netede și strălucitoare, părul drept reflectă mai bine lumina decât buclele, făcându-l să pară mai strălucitor și deci, vei arăta mai tânără. Daca îți vei pune și o panglică, atenția celor din jur va fi atrasă de ochi și obraji, astfel încât eventualele riduri de pe frunte nu vor mai fi atât de evidente.

Cum: Folosește un pieptene cu dinți rari și aplică spuma coafantă, pentru a îmblânzi șuvițele rebele.

● Subliniază sprâncenele.

Timp necesar: două minute

De ce: Asemeni părului, sprâncenele se subțiază o dată cu trecerea timpului. De aceea, este necesar să folosești un creion, de preferință maro (negrul este de evitat, pentru că înăsprește trăsăturile feței).

Cum: Piaptănă sprâncenele cu periuța specială și colorează acele spații unde firul este mai rar sau lipsește.

● Un păr mai strălucitor.

Timp necesar: un minut

De ce: Părul care sclipește respiră tinerețe prin toți porii, iar înfățisarea ta plină de prospețime reprezintă una dintre cele mai eficiente metode pentru a da timpul înapoi.

Cum: Pulverizează pe pieptene spray cu particule strălucitoare si trece-l prin păr, de la rădăcină spre vârfuri.

● Folosește pudra autobronzantă.

Timp necesar: două minute

De ce: Un ten ușor bronzat arată mai sănătos și este foarte plăcut privirii, iar pudra autobronzantă este ușor de folosit ori de câte ori este necesar. În afară de asta, nici un alt produs cosmetic nu subliniază atât de frumos.

Cum: Folosește o pensulă scurtă cu fire dese, pentru mai multă precizie și aplică pudra pe frunte, nas și obraji.

● Mai multă luminozitate pentru buze.

Timp necesar: un minut

De ce: Buzele frumos conturate și strălucitoare distrag atenția de la ridurile fine din jurul gurii. Cu ajutorul unui gloss, buzele vor arăta natural și vor fi frumos definite.

Cum: Alege o nuanță neutră, care conferă mai multă senzualitate buzelor decât un ton închis.

Un chip luminos și expresiv

● Intensifică-ți privirea.

Timp necesar: două minute

De ce: Dacă nu ai prea mult timp la dispoziție, folosește o nuanță cât mai deschisă (argintiu sau alb), iar ochii vor părea mai mari și mai strpălucitori, și vei arăta mult mai tânără.

Cum: Alege un fard ușor sidefat și aplică-l uniform, în strat subțire, pe întreaga suprafață a pleoapei.

● Un plus de culoare în obraji.

Timp necesar: două minute

De ce: O dată cu înaintarea în vârstă, pielea devine mai palidă și își pierde strălucirea naturală. Revigoreaz-o cu ajutorul pensulei și a fardului de obraz, într-o nuanță caldă și apropiată de cea a rujului.

Cum: Aplică produsul pe pomeți, întinzându-l uniform spre tâmple.

● Părul prins în coadă e nostim și atractiv.

Timp necesar: trei minute

De ce: Este confortabil și va fi întotdeauna modern. Aceasta ca să nu mai spunem că, în felul acesta, privirile celor din jur vor fi atrase spre buze și ochi, care sunt cele mai frumoase părți ale feței pentru majoritatea femeilor.

Cum: Prinde părul ușor, fără a-l trage mult spre spate și lăsând cateva șuvițe să alunece libere, încadrând frumos chipul. Folosește o eșarfă în nuanțe vii, dar ai grijă ca acestea să se regăsească în ținuta vestimentară.

● Captează atenția prin privire.

Timp necesar: trei minute

De ce: Folosind tușul de ochi, vei avea o privire mai intensă și mai pătrunzătoare. Efectul este și mai reușit dacă, în același timp, aplici un fard de ochi într-o nuanță foarte deschisă.

Cum: Trasează o linie fină, dintr-o singură mișcare, începând de la extremitatea internă a ochiului.

Avancronica meciului Liberty Salonta - UTA

Va ieși din corzi „Bătrâna Doamnă”?

Fără doar și poate situația la UTA este critică. Începutul de sezon este dezastruos, poate nu atât ca rezultat sau chiar joc, cât datorită indisponibilităților din lot. Lista este lungă și îi cuprinde pe Mârne, Purda, Porumboiu, Aldea Turcuș, Nădăban, Szilyer, Sas, Bota, Sântejudean, Băban. Dacă vă uitați bine, ajungeți la concluzia că „Bătrâna Doamnă” are un unsprezece cu care poate fi oricând în prima parte a clasamentului Seriei a III-a a Diviziei B. E echipa imposibilă a UTA-ei, iar Liberty Salonta poate profita de problemele existente în tabăra arădeană.

La fel de adevărat este și faptul că echipa bihoreană nu mai are la dispoziție lotul de anul trecut, cei mai buni jucători plecând la formația maghiară Șopron, patronată tot de Marius Vizer. Misiunea gazdelor va fi - oricum - mult mai ușoară, pentru că UTA se află - cu adevărat - în corzi, iar dacă nu-și revine repede am putea asista la momente neplăcute.

Antrenorul Dan Mănăilă are la dispoziție doar 18 jucători, dintre care cinci sunt juniori, iar alții nu au prea jucat nici în partidele amicale, precum Cioară, Andone sau Bogoșel. În această situație, primul unsprezece este greu de ghicit, însă riscăm un pronostic: Grozav - Cioară (Bogoșel), Demian, Bier, Anca - Hora, Georgiu, Cozea - Enache - Mițiți, Moț.

Tehnicianul UTA-ei, Dan Mănăilă a spus: **„Nu avem voie să stăm pe loc, mergem în genunchi sau pe coate. Mă gândesc să încep meciul cu trei atacanți, să ținem jocul cât mai departe de poarta noastră. Va fi un meci foarte greu în condițiile date. Oricum, Liberty e o echipă bine organizată, care are forță chiar și dacă le-au plecat jucători în această vară”.**

Meciul de astăzi, de la Salonta, va fi arbitrat de Adrian Comănescu - la centru, Florin Păunescu (ambii din Rm. Vâlcea) și Petre Geambazu (Bușteni) - asistenți. Observatori FRF: Simion Surdan (Timișoara) și Valeriu Ioniță (București).

Leo Sfâra

Portarul Grozav are ocazia să arate tot ce poate şi dacă se remarcă poate prinde postul de titular la UTA.
Foto: Ştefan Matyaş

Albe și negre

Sub zodia boxului

Capul de afiș al manifestărilor sportive din acest sfârșit de săptămână în orașul nostru îl ține boxul. Practic, în aceste zile, Aradul se află sub zodia sportului cu mănuși, datorită unor împătimiți ai nobilei arte, pentru care nici un sacrificiu nu pare prea mare, când vine vorba de organizarea unei competiții. Iar „Centura Aradului”, începută ieri, pe arena „Motorul” din Aradul Nou, este o dovadă în acest sens.

Caracterizați prin simplitate, modestie și bun simț, oamenii ce formează invidiata - de unii, din aceeași tagmă, care nu se vor putea ridica niciodată la valoarea lor - „familie” Silva Lazăr Motorul nu se dau de-o parte din calea greutăților, nu dezarmează niciodată. Poate și de acea, singura „Centură” din țară care dăinuie neîntrerupt de 32 de ani este cea a Aradului. O „Centură” care, de-a lungul anilor, și-a câștigat respectul celor din lumea boxului românesc. Și nu numai. Pentru că, vecinii maghiari de la Paks ori sârbii din Kikinda vin de fiecare dată cu multă plăcere în orașul nostru. Se simt excelent alături de maeștrii Deneș și Barna, de președintele Buș, de neobositul Victor, de vorbărețul Mangu, ori de Pepe, responsabilul cu buna dispoziție. Au numai cuvinte de laudă la adresa clubului arădean și recunosc, fără a exagera cu nimic, că ei nu se pot ridica la nivelul celor de la „Silva Lazăr” Motorul, din nici un punct de vedere.

După zile ploioase, ieri, Soarele și-a făcut apariția pe cerul orașului, mângâind cu razele sale pugiliștii urcați pe ring în prima zi a „Centurii Aradului”. Nădăjduim ca (și) astăzi vremea să țină cu organizatorii, pentru un (alt) final frumos de poveste. O poveste cu boxeri, premii și-o tombolă gratuită pentru spectatori, de la care - dacă îndrăgiți sportul - nu aveți voie să lipsiți...

Daniel Scridon

Cupe europene - tragere la sorți

Dificil pentru echipele noastre

Sorții nu au fost miloși cu formațiile din România, ieri, la Monte Carlo, cu ocazia desemnării adversarelor din primul tur al Cupei UEFA la fotbal. Toate grupările noastre, în număr de trei, au nimerit peste echipe grele, incomode, urmând să aibă o misiune destul de complicată. Astfel, Dinamo se va duela cu Everton, primul meci fiind pe propriul teren, Rapidul cu Feyenoord Rotterdam, debutând în deplasare, iar Steaua cu Vaalerenga I.F. (manșa întâi pe teren străin).

Pe de altă parte, joi, în Liga Campionilor s-au stabilit următoarele grupe: **A** - Juventus Torino, Rapid Viena, Bayern München, Bruges; **B** - FC Thun (Elveția), Sparta Praga, Ajax, Arsenal; **C** - Barcelona, Udinese, Panathinaikos, Werder Bremen; **D** - Lille, Villareal, Manchester United, Benfica; **E** - Schalke 04, Milan, Fenerbahce, PSV Eindhoven; **F** - Rosenborg, Ol. Lyon, Real Madrid, Olympiakos Pireu; **G** - Liver-pool, Chelsea, Anderlecht, Betis Sevilla; **H** - Inter Milano, Glasgow Rangers, Porto, Artmedia (Slovacia).

A. Hărțău

Rugby

După „marinari” și „câini” urmează „minerii”?

Startul lansat al rugbiștilor arădeni a tulburat puțin apele în Divizia Națională BRD. Puțini ar fi pariat pe succesele clare ale Contor Zennerului în fața echipelor de prim rang, Farul și Dinamo și acum tot mai mulți ochi sunt ațintite spre sportul cu balonul oval din orașul de pe Mureș. Elevii lui Ovidiu Șerban simt că sunt în centrul atenției și încearcă să rămână pe val cât mai mult timp cu putință.

În această dimineață, la Petroșani, este programat un nou examen de maturitate. Deși Știința s-a făcut de râs în primele două runde, la București, cu Dinamo și la Iași, este de așteptat ca la prima apariție în fața propriilor suporteri să aibă cu totul o altă față. **„Petroșenenii pun mare preț pe întâlnirile de pe teren propriu. Având ca obiectiv salvarea de la retrogradare, gazdele noastre de mâine (n.a. astăzi) dispută orice partidă din Vale ca pe o finală de campionat național. Nu vom avea un meci simplu, asta e clar.”** - a spus antrenorul Ovidiu Șerban. Acesta se confruntă cu mici probleme de lot după primele două „ciocniri”. Bradu, Paraschiv, Ene și Ursache au acuzat accidentări la începutul săptămânii, dar tehnicianul arădean mizează pe o recuperare a lor până la ora jocului.

Partida de astăzi începe la ora 10,00 și va fi arbitrată la centru de bucureșteanul Gabriel Șeitan.

Călin Mnerie

Deviza ajefiștilor

Pentru unii mumă, pentru alții ciumă !

Corbetul Selejan și ai lui pupincuriști nu se dezmint. Țin cu dinții, nu doar de scaune, ci și de deviza: **„Pentru unii mumă, pentru alții ciumă”**. Obișnuiți să se „lipească” de cei „potenți”, au o dexteritate de invidiat, în privința reorientării. Vorba unui om de fotbal, la vederea hălcii de carne, viitorul octogenar lasă și brânza, dar și salamul, din care s-a înfruptat o perioadă lungă de timp.

Vă oferim un nou exemplu de „corectitudine” ajefistă. În a doua etapă a noului sezon, Șoimii Lipova a solicitat, în termen (cu zece zile înainte), devansarea meciului cu Vointa Macea. Decalat în primă fază, la presiunea noilor favoriți din beci, tipu de la Belciugatele (nu de la cablu) s-a răzgândit, invocând regulamentul. Acea broșură inofensivă, folosită de cele mai multe ori pentru îndepărtarea urmelor lăsate de ajefiști după o vizită la closet. Îndeosebi de procesomanul Alba-Lux.

După doar două săptămâni, ajefiștii suferă o cădere amnezică, permițând modificarea datei de disputare a unui meci din același eșalon. Este vorba de partida Crișul Chișineu Criș - Voința Macea, din cadrul etapei a IV-a a Diviziei D. Semn că dinspre acolo vin voturile „tinerelului” președinte. Și-atunci, poți să te călăuzești după o altă deviză ?

D. Scridon

Fotbal

„Mânjii” lui Meszar au convins la Budapesta

Sub comanda antrenorului Alexandru Meszar, grupa de fotbaliști născuți în anul 1990, aparținând clubului Atletico Arad a făcut o figură foarte frumoasă la Budapesta, ocupând locul secund după Ferencvaros, în cadrul „Szent Istvan Kupa”. Întrecerea a adunat la start formațiile Rojik Budapesta, Vac, Vasas, selecționata regiunii Katowice, Ferencvaros, Szent Istvan 90, Szent Istvan 91 și Atletico. S-a evoluat în sistemul „fiecare cu fiecare”. Succesul în timpul regulamentar (2x25 minute) a valorat 3 puncte, cel după penalty-uri, 2 puncte, iar înfrângerea suferită în urma loviturilor de departajare, 1 punct. Arădenii au pierdut o singură partidă, și aceea din cauza loteriei penalty-urilor. Rezultatele au fost 3-1 cu Katowice, 4-3 cu Ferencvaros d.p., 7-2 cu Szent Istvan 91, 1-0 cu Vasas, 5-6 cu Rojik Budapesta d.p., 7-6 cu Vac d.p., 3-1 cu Szent Istvan 90. Premii speciale au fost înmânate lui Dumitru Copil - cel mai bun jucător al turneului și lui Cătălin Bujor - cel mai bun portar. Lotul deplasat i-a cuprins pe Bujor - Căprar, Toc 3 goluri, Blenteși, Trânc 1, Rada 1, Kelemen, Copil 6, Popa 1, Manea 2, Țucudean 3, Nechita, Novac, Borz 2. Pe lângă sport, delegația prezentă a avut ocazia să asiste la un spectaculos foc de artificii, organizat pe malul Dunării, pentru a sărbători Ziua Națională a Ungariei.

Adrian Hărțău

Ieri, în Divizia A

Prologul etapei cu numărul 4 a Diviziei A de fotbal s-a consumat aseară, pe litoral. Într-o întâlnire televizată, față în față s-a aflat Farul Constanța și Jiul Petroșani, scorul fiind de 1-0 în favoarea gazdelor (gol Guriță, min.26)

Celelalte jocuri se dispută după programul:

Sâmbătă

CFR Cluj - FC Argeș (ora 18); Sportul Studențesc - FC Vaslui (ora 18, TVR 2); Gloria Bistrița - FC Național (ora 18) și FCM Bacău - Pandurii Tg. Jiu (ora 20, Telesport).

Duminică

Poli Iași - Dinamo (ora 18, Național TV); Rapid - Poli Timișoara (ora 19, TVR 1); Steaua - Oțelul Galați (ora 21, Telesport).

A. H.

Romvest '92 a câștigat Cupa Aradului

Cu ocazia „Zilelor Aradului”, pe terenul din Subcetate s-a desfășurat un puternic turneu de fotbal, pentru copiii născuți 1992 și mai mici. Organizat de CSȘ Gloria - AS Romvest, în colaborare cu Primăria, Cupa Aradului a adunat la start șase echipe, după cum urmează: AS Romvest 92, AS Romvest 93, Școala de Fotbal „Gică Popescu” Craiova, Școala de Fotbal „Viorel Moldovan” Bistrița, Poli Timișoara și LPS Banatul Timișoara. S-a jucat după sistemul fiecare cu fiecare, primele trei clasate fiind premiate de organizatori.

Iată rezultatele echipelor arădene și autorii golurilor:

Romvest '92 (antrenor Dinu Donca): 4-1, cu Romvest '93 (goluri Monac - 2, Toda, Vlad, respectiv, Gavra); 2-1, cu „Gică Popescu” (Monac, To-da); 0-2, cu „Viorel Moldovan”; 7-0, cu Poli Timișoara (Șandru - 3, Monac - 2, Vlad, Toda) și 2-0, cu LPS Banatul (Monac, Toda).

Romvest '93 (antrenor Francisc Tisza): 0-7, cu „Gică Popescu”; 0-3, cu „Viorel Moldovan”; 1-0, cu Poli (Gavra) și 4-5, cu LPS Banatul (Gavra, Pușa, Șoiom, Hlistei).

Clasament final

1. Romvest '92 12p (victorie în meciul direct); 2. „Gică Popescu” 12 p; 3. LPS Banatul 9 p (meci direct); 4. „Viorel Moldovan” 9 p; 5. Romvest '93 3 p; 6. Poli 0p.

Lotul echipei câștigătoare se prezintă astfel: Csurka, Bodea - portari; Muț, Cornea, Bulc, Pugna, Vidican, Popovici, Mic, Lakatos, Toda, Monac, Vlad, Șandru și Lal.

„A fost un turneu reușit, cu meciuri echilibrate și spectaculoase, disputate într-un ritm alert. Important este că a ieșit bine, deoarece, dorim ca această competiție să devină una de tradiție pentru fotbalul juvenil arădean. Țin să mulțumesc pe această cale Primăriei Arad, dlui director Indreica și dlui Ienciu, pentru sprijinul acordat” - ne-a spus prof. Dinu Donca.

Daniel S.

SÂMBĂTĂ, 27 AUGUST 2005

TVR 1

7,00 Ceasul deșteptător - program TVR Iași
8,20 Teleshopping
8,30 Desene animate. Clubul Disney
9,30 Mic, da' voinic!
Cu Iuliana Șuștic
10,00 Ora poveștilor
11,00 Primele zile - doc.
11,30 Miss World România
12,00 Marcă înregistrată-rel.
Cu Mihai Dobrovolschi
12,50 Orizont 2007
14,00 Jurnalul TVR * Sport * Meteo
14,15 Parteneri de weekend
15,00 Anchetă TV - rel.
15,55 Burlacii - s.
16,55 Oameni de presă
Adrian Ursu
17,30 Spectacolul lumii
18,00 Teleenciclopedia
19,00 Jurnalul TVR
Sport * Meteo
20,00 Neveste disperate-s.
Cu Teri Hatcher, Felicity Huffman, Marcia Cross
21,00 Mamaia, 2005
Secțiunea șlagăre
23,00 Jurnalul TVR
* Sport
* Meteo
23,20 Mamaia, 2005
Recital Proconsul
Film 0,20 Intact - thriller SUA, 2001 Cu Leonardo Sbaraglia, Eusebio Poncela
2,10 Jurnalul TVR, rel.

TVR 2

7,00 Pescar hoinar - rel.
7,30 Top Sport - rel.
8,00 Teleshopping
8,30 Euro-dispecer
8,35 Universul cunoașterii
9,00 Enigme în Carpați - rel.
9,30 Arca lui Noe
10,00 Natură și aventură
10,30 Oala sub presiune
Cu Marina Almășan Socaciu
12,00 Televiziunea, dragostea mea!
cu Alexandra Velniciuc
13,00 Agenția de plasare
Cu Emil Hossu
14,00 Aventuri secrete - s.
14,30 Fascinația modei
15,00 Centrul de frumusețe - Italia, 2001, p. XI
16,45 TVR 2 - Recreează lumea ta!
17,00 TVR Timișoara
18,00 Fotbal. Divizia A: Sportul Studențesc-FC Vaslui - live
20,00 Filmul festivalului Callatis 2005
21,30 Jurnalul TVR
* Sport
* Meteo
22,00 Angel Falls - s.
Cu Brian Kerwin, Kim Cattrall
23,00 Imperiul: Augustus - dramă, coprod. 2002 - p. II
Cu Peter O'Toole, Charlotte Rampling

PRO TV

7,00 Un alt fel de detectiv - rel.
8,30 Tazmania - d. a.
9,00 Baby Looney Tunes - d. a.
9,30 Toonsylvania - d. a.
10,00 Jack, agent secret-s.
10,30 Cleopatra 2525 - s.
11,30 Icstrim tivi - rel.
12,00 Pro Motor
12,50 Știrile Pro TV
13,00 Iubire în lumina reflectoarelor - s.
13,30 Născut DJ - s.
14,00 Povestea tânărului Hercule - aventuri, 1998
16,00 Zâmbete într-o pastilă
16,30 Revanșa - acțiune, România, 1978
Cu Sergiu Nicolaescu, Gheorghe Dinică
18,55 Știrile sportive
19,00 Știrile Pro TV
Cu Oana Andoni
* Sport
* Vremea
20,30 Culmile groazei - acțiune, SUA-Canada 2004
Cu Nicole Eggert, Marc Singer
22,30 Polițistul cibernetic 2 - f. acțiune, SUA,1994
Cu David Bradley, Morgan Hunter
0,45 Culmile groazei-r.
2,30 Polițistul cibernetic 2 - rel.

TV ACASĂ

6,15 Luna - s., rel.
7,00 Lori - rel.
8,15 Culoarea păcatului - s., rel.
9,15 Uzurpatoarea - s., 2 ep.
11,15 Anita - rel.
13,15 Valentina, grăsuța mea frumoasă - s.
Cu Natalia Streignard
14,15 Fetele Gilmore-s., r.
15,30 Sărmana Maria-s. (AP)
Cu Thalia, Fernando Colunga
17,25 Vremea de acasă
17,30 Povești adevărate.
Prezintă Cabral
18,05 Vremea de Acasă
18,10 Pariul iubirii - s. AP
Cu Patricia Manterola, Juan Soler
20,00 Cristina Show - special Amor real AP
21,00 Culoarea păcatului - s. (AP)
Cu Tais Araujo, Reynaldo Gianecchini
22,00 Anita - s.
Cu Ivonne Montero, Jorge Enrique Abello
0,00 Fetele Gilmore - s.
1,00 Povești adevărate- rel.
Cu Cabral
1,30 Un bărbat adevărat- rel.
3,30 De 3 x femeie - rel.
Cu Mihaela Tatu
5,00 Îndoiala - s.

HBO

6,00 Nătărăii - comedie, Australia, 2005
7,35 Brown Sugar - dragoste, 2002 AP
9,20 Zafir - dramă, Danemarca, 2003
10,35 Evelyn - dramă, coproducție, 2002
12,10 Adio, dar rămân cu tne - comedie,2004 AP
13,50 Doi bărbțai au plecat la război - comeie, Marea Britanie, 2002 AP
15,40 Drum în zăpadă - aventuri, Canada 2003
17,30 Duplex - comedie, 2003
19,00 Looney Tunes: Noi aventuri - f. 2003
20,30 Brown Sugar - dragoste, 2002 AP
22,20 Solaris - SF, 2002
0,00 Codul - acțiune, Franța, 2002 (12)
1,55 Alma, mireasa vântului - dramă, M. Britanie, 2001
3,35 Martin și Orloff - comedie, 2002 (12)
5,05 Staruri la Hollywood - Ben Affleck
5,30 Vedete la Hollywood - Tom Hanks

PRIMA TV

7,00 Tradițiile românilor - rel.
8,00 Sheena - s.
Cu: Gena Lee Nolin, John Allen Nelson
9,00 Conan aventurierul - d. a.
10,00 Desene animate
10,30 Sport, dietă și o vedetă
11,00 Motor
11,30 Viteză maximă
12,00 Bram și Alice
Cu Alfred Molina
12,30 Ce vor fetele - rel.
14,00 După tăcere - dramă SUA, 1996
Cu Josbeth Williams, Keliie Martin
15,50 Peisaj de Louisiana - dramă SUA, 2001
Cu Juliette Lewis
17,30 Viață de vedetă - doc.
18,00 Focus
Cu Silvia Nicula
19,00 Special - doc.
20,00 Guiness - lumea recordurilor
21,00 Poliția în acțiune
Cu Christian Sabbagh
22,00 Fără speranță - acț. SUA, 1995
Cu Larenz Tate, Keith David
0,00 Seducție - f. erotic SUA, 1997
2,30 Focus
Cu Silvia Nicula
3,30 Guiness - lumea recordurilor - rel.

ANTENA 1–TV ARAD

6,00 Agenția de detectivi-s.
(ultimele episoade)
7,30 Gillette World Sport
8,00 Știri Arad - rel.
8,00 Desene Jetix
10,00 Casa de piatră
10,30 Roata de rezervă
11,00 Nava spațială Odyssey - s.
12,00 Îngerul păzitor - s.
13,00 Observator
13,15 Întâmplări hazlii
14,00 Imperiul Regelui - aventuri SUA, 2001, p. I
Cu Thomas Gibson
18,30 Săptămâna financiară
Cu Gabriela Vrânceanu-Firea
18,50 Sport
19,00 Observator
Cu Gabriela Vrânceanu-Firea
* Sport
* Meteo
20,30 Furie dezlănțui-tă - acțiune, SUA, 1992
Cu Cynthia Rothrock, Richard Norton
22,30 Lege și ordine - Brigada specială - s.
Cu Christopher Meloni
23,30 Nebuni și fru-moși - dramă SUA, 2001
Cu Kirsten Dunst, Jay Hernandez
1,30 Concurs interactiv
2,30 Observator - rel.
3,30 Roata de rezervă - rel.
3,45 Nava spațială Odyssey- s., rel.

INFO TV

9,00 Info 3 - rel.
10,00 film artistic - rel.
11,30 Videoclipuri
12,00 Drumul spre excelență - rel.
13,00 Info 1 - rel.
14,00 Tribuna Universității UVG
15,00 În actualitate - rel.
16,00 Infotext
17,00 Turismul, dragostea mea
18,00 Info 1
19,00 Drumul spre excelență - rel.
20,00 Ghilea show
21,00 Confesiuni în premieră
Realizator Vasile Dan
22,00 Info 2
23,00 film artistic
0,30 Infotex

B1 TV

7,00 Râmnic, 500 de ani - doc. 8,00 Calendar ecumenic 8,30 Teleshopping 9,00 Marș forțat - rel. 10,00 La limită 10,30 Vis de vacanță - rel. **11,00 Charlie Lawrence, un haios pe dos** - s., rel. 11,30 Best of Jet Set 12,00 Fan X Realizator: Dana Gonț 13,15 Fashion - rel. 13,45 High life - rel. 14,30 Pasul Fortunei - rel. **Film 16,00 Eu, tu și Ovidiu - rel.** 18,00 Briefing Cu Adriana Muraru 19,00 Știri **19,15 Vizuina leului** - s. **Film 20,00 Baltagul - dramă, România, 1969** Cu Sidonia Malolache, Ilarion Ciobanu **Film 22,00 Grăbește-te încet - comedie România, 1981** Cu: Dem Rădulescu,Tamara Buciuceanu-Botez 0,00 Știri - rel. 0,15 Finlanda - doc. **Film 1,15 Grăbește-te încet - comedie, rel.**

TV SPORT

7,45 Fotbal - Chelsea TV: Chelsea-Crystal Palace; 11,00 Fotbal. Divizia B: CS Otopeni-Unirea Urziceni - live; 13,00 Box profesionist - Legea pumnului; 14,30 Campionatul german de turisme; 16,00 Rugby Totall; 16,30 Rugby - Turneul celor 3 națiuni: Noua Zeelandă-Africa de Sud; 18,30 Știrile TV Sport; 19,00 Jocuri de vacanță; 21,00 Super Spania - meci din Primera Division - live; 23,00 Super Spania - meci din Primera Division - live; 1,00 Știrile TV Sport; 1,30 Rugby - Turneul celor 3 națiuni; 3,30 Faceți jocurile! - pocher

Redacția Adevărul nu își asumă răspunderea pentru modificările ulterioare intervenite în programele TV

NATIONAL TV

7,00 Teleshopping 7,45 Programul de știri N24, 10,00 Martin Mystery - d. a. 10,30 Insula copiilor Cu Eugen Cristea **11,30 Raven - s. 12,00 Prieteni de vacanță - s. Film 13,00 Vacanță în aprilie - dramă, coprod., 1995** Cu Uma Thurman,Vanessa Redgrave **Film 15,00 Dick - comedie, coprod., 1999** Cu Kirsten Dunst 17,00 Sare și piper Cu Stela și Arșinel 18,30 24 de ore Cu Oana Fingu și Radu Herjeu 19,10 Sport Național TV 19,45 Țara lu' Papură Vouă **Film 20,00 Război în mlaștină - thriller, coprod., 1981** Cu Peter Coyote, Keith Carradine **Film 22,00 Cubul - SF, Canada, 1997** Cu Nicole de Boer, Nicky Guadagni **0,00 Justine - s., rel. (18) Film 1,00 Război în mlaștină - thriller, coprod., 1981, rel. Film 2,45 Cubul - SF,**

REALITATEA

7,00 Realitatea de la 07, 8,40 Filiere 11,00 Realitatea de la 11, 11,15 Pet Club 12,00 Realitatea de la 12, 12,45 Ziarul Realității 13,15 Deschide România! 14,00 Realitatea de la 14, 14,45 Filiere 15,00 Realitatea de la 15, 15,15 Deschide România! 16,00 Realitatea de la 16, 16,45 Filiere 17,15 Deschide România! 18,00 Realitatea de la 18, 19,00 Realitatea de la 19, 19,30 Realitatea media - rel. 20,00 Realitatea de la 20, 20,15 Deschide România! Cu Marius Vintilă 21,00 Realitatea de la 21, 22,15 Parfum de glorie Cu Dumitru Graur 23,00 Realitatea de la 23, 23,15 Un m. c. de cultură 0,00 Realitatea de la 00

PRO CINEMA

6,00 Apropo TV; 9,00 Teleshopping; 9,15 Batman - d. a.; 9,45 Teleshopping; 9,55 Apropo de... vedete; **10,00** Batman - d. a.; 11,00 Pisa, enigma turnului înclinat - documentar; 11,30 Descoperă România; 11,55 Teleshopping; 12,10 Sporturi extreme... la limită - doc., rel.; 13,00 Teleshopping; **13,15 Surorile** - rel.; **14,00 Aeroport '75 - rel.; 16,00 Cheers - s., AP; 17,00 Liga feminină de baseball - comedie SUA, 1992-AP; 19,00 Telefonul de la miezul nopții - s.; 20,00 Cuibul de viespi - comedie, România, 1987; 22,0 Profiler: Psihologia crimei - s. (16); 23,30 Clanul Soprano - s. (16); 0,45 Delir întunecat - dramă, Franța, 1998 (16); 2,30 Profiler: Psihologia crimei - s., rel. (16)**

DUMINICĂ, 28 AUGUST 2005

TVR 1

7,00 Universul credinței
8,30 Desene animate
Clubul Disney
9,30 Cutia fantastică - s.
Cu Vivien Endicott Douglas
10,00 Profesioniștii - rel.
Cu Eugenia Vodă
11,00 Stele de... 5 stele - rel.
Cu Laura Mihăluș și Cosmin Cernat
12,00 Viața satului
Cu Costel Constantin
14,00 Jurnalul TVR
* Sport
* Meteo
14,15 Danutz SRL (II)
16,00 Tezaur folcloric
18,00 Jurnalul TVR
* Sport
* Meteo
18,50 Tragerile Loto 6/49 și Noroc. Omologarea
19,00 Fotbal. Divizia A: Rapid-Poli Timișoara - live
21,00 Festivalul național de muzică ușoară
Mamaia 2005. Gala laureaților
23,00 Jurnalul TVR
* Sport
* Meteo
23,20 Mamaia 2005
Recital Luminița Anghel și Sistem
0,20 Bișnițari în uniformă - thriller 2001
Cu Joaquin Phoenix, Ed Harris, Anna Paquin

TVR 2

7,00 Miracole - s., rel.
8,00 Teleshopping
8,30 Euro-dispecer
8,35 Medalion folcloric
9,00 Ferma
Prezintă Ernest Maftei
10,00 Pescar hoinar
10,30 Împreună pentru natură
11,00 H... ora prichindeilor
12,00 Două roți
12,30 Magazin IT
13,00 Atenție, se cântă!
14,00 Casa mea
14,25 Poftă bună!
15,00 Secrete regale - doc.
15,30 Doctorii - s.
16,30 Natură și aventură
17,00 TVR Timișoara
19,00 Dosarele secrete ale KGB - documentar
20,00 Atlas
20,30 COOLmea distracției
Prezintă Giulia și Sabrina
21,30 Jurnalul TVR
* Sport
* Meteo
22,00 Lege și ordine - s.
Cu Dennis Farina, Jesse L. Martin
23,00 Omul din lună - biografic, 1999 (12)
Cu Jim Carrey, Paul Glamatti, Courtney Love
1,05 Agenția de plasare - rel.
2,00 Dosarele secrete ale KGB - doc.
3,00 Imperiul Augustus - dramă, 2002, p. II

PRO TV

6,30 Revanșa - f., rel.
8,30 Tazmania - d. a.
9,00 Baby Loonesy Tunes-d. a.
9,30 Toonsylvania - d. a.
10,00 O ciudățenie a științei - comedie SUA,1985
12,00 Parte de carte
12,50 Știrile Pro TV
13,00 Bucătăria lui Radu
Cu Radu Anton Roman
13,30 5 frați Julea
Emisiune de divertisment cu Augustin Julea
14,00 Xena, prințesa războinică - s.
15,00 800 de leghe pe Amazon - aventuri, Peru-SUA, 1993
17,00 Alibi din dragoste - com., SUA, 1988
Cu Tom Selleck
18,55 Sport
19,00 Știrile Pro TV
* Sport
* Meteo
20,15 Stafiile trecutului - thriller Canada, 2001 Cu Nastassja Kinski, Stewart Bick
22,15 Bune și nebune
Emisiune de divertisment
Cu Cristina Cioran
23,15 Regele kung fu - comedie de acțiune Hong Kong, 1982
1,30 Stafiile trecutului - rel.
3,30 Xena, prințesa războinică - rel.

TV ACASĂ

7,30 Club 700
8,15 Culoarea păcatului - s., rel.
9,15 Uzurpatoarea - s.
11,15 Anita - s.
13,15 Valentina, grăsuța mea frumoasă - s. (AP)
Cu Natalia Streignard, Juan Pablo Raba
14,15 Fetele Gilmore - s., rel.
15,15 Muzica de acasă
15,30 Sărmana Maria-s.,r.
Cu Thalia, Fernando Colunga
17,30 Povești adevărate
Prezintă Cabral
18,05 Vremea de acasă
18,10 Pariul iubirii - s. AP
20,00 Cristina show: Adela Noriega 2004
21,00 Dave, președinte pentru o zi - comedie SUA, 1993
Cu Kevin Kline, Sigourney Weaver
23,15 Confesiunea Monicăi Lewinski (16)
1,15 Fetele Gilmore-s., r.
2,15 Povești adevărate-r.
2,45 Confesiunea Monicăi Lewinski (16) - rel.
4,30 Club 700
5,00 Îndoiala - s., rel.
Cu Silvia Navarro, Omar Germenos

HBO

6,00 Agatha - dramă, M. Britanie, 1979 (AP)
7,40 Vedete la Hollywood - Charlize Theron
8,05 Teoria ferestrei - comedie Canada, 2004
9,35 Cursa de karting - comedie Canada, 2003
11,10 Hansel și Gretel - fantastic, 2002
12,40 Cinema, cinema, cinema
13,10 Locuri în inimă - dramă 1984 - AP
15,05 Joey - s., 2 ep.
16,00 Stewardesa - comedie 2003
17,30 Vedete la Hollywood. Gwyneth Paltrow
18,00 Moștenire cu cântec - comedie, 2003
20,00 Regele Arthur - acțiune, 2004
22,05 Destinație finală 2 - horror, 2003 (16)
23,40 Plăcerea e de partea mea - comedie Franța, 2004
1,05 Jurnalul lui Ellen Rimbauer - dramă, 2003
2,35 Normal - dramă, 2003 (12)
4,30 Cel mai căutat din Malibu - comedie 2003 (12)

PRIMA TV

7,00 Ministar - rel.
8,00 Sheena - s.
Cu Gena Lee Nolin
9,00 Tradițile românilor
9,30 Tibanu' pescuiește și vânează
10,00 Puzzle Thea
10,30 Filmul și televiziunea
11,00 Casa noastră
12,00 Bram și Alice - s.
Cu Alfred Molina
12,30 Academia mămicilor
13,00 Pet show
13,30 Levintza prezintă
14,00 Vino, mamă, să mă vezi!
15,00 Totul pentru tine - rel.
Cu Andreea Raicu
17,00 The Flavours 3 bucătari
17,30 Viață de vedetă - doc.
18,00 Focus
19,00 Special - doc.
20,00 Guiness - lumea recordurilor
21,00 Arta și afacerile - comedie SUA,1995
Cu Dennis Hopper, Martin Scorsese
23,00 Prețul trupului - thriller, coprod., 1993
Cu Madonna, Willem Dafoe, Joe Mantegna
1,30 Special - doc., rel.
2,30 Guiness - lumea recordurilor - rel.

ANTENA 1–TV ARAD

7,00 Concurs interactiv
8,00 Viața spirituală
8,30 Șapte zile - retrospectiva știrilor
9,30 Disney:
* 101 dalmațieni - s.
* Timon și Pumbea
10,30 Comedia animalelor-s.
11,00 Imperiul Regelui Maimuță - rel.
13,00 Observator
13,15 Disparițiii - s.
14,00 Imperiul Regelui Maimuță - aventuri SUA, 2001, ultima parte
Cu Thonmas Gibson
16,15 Tatăl miresei - comedie SUA,1991
Cu Steve Martin, Diane Keaton
18,30 7 zile
Prezintă Alessandra Stoicescu
19,00 Observator
Cu Gabriela Vrânceanu-Firea
* Sport
* Meteo
20,30 Cei patru muschetari - aventuri, coprod., 1974
Cu Raquel Welch, Richard Chamberlain
22,30 Observator
Gabriela Vrânceanu Firea
23,10 Sport
23,30 Recursul etapei
Cu Ovidiu Ioanițoaia. Fotbal din Divizia A
1,30 Suburbans - comedie SUA, 1999
Cu Tony Guma, Craig Bierko
3,30 Observator - rel.

INFO TV

9,00 Info 2 - rel.
10,00 Emisiune în lb. maghiară
11,00 Tribuna UAV
12,00 Life magazin
13,30 Info 1 - rel.
14,00 Microb - rel. II
16,00 Cuiul din talpă - Bibarț
17,00 Turismul, dragostea mea - rel.
18,00 Retrospectiva Info
19,00 Confesiuni în premieră - rel.
20,00 Cine sunt ei? - divertisment
21,00 Documentar
22,00 Retrospectiva Info - rel.
23,00 film
0,30 Videoclipuri
1,00 Infotext

B1 TV

7,00 Program pentru copii 8,00 Calendar ecumenic 8,30 Sporturi tradiționale în China - doc. 9,00 Teleshopping 9,30 La limită - rel. 10,00 Trenul vieții - rel. Cu Liana Stanciu 11,30 Best of Jet Set 12,00 Top Fan X Realizator Dana Gonț 13,00 Un nou început - doc. 13,30 Emisiune religioasă 14,00 Fan X - rel. 15,00 Briefing - rel. Cu Adriana Muraru 16,00 Lumea în 10.000 de minute. Cu Simona Vărzaru **Film 17,00 Baltagul** - rel. 19,00 Știri **19,15 Cascada fermecată - s.** 20,00 Economia în 60 de minute Cu Radu Soviani 21,00 Fashion. Emisiune de modă 21,30 High Life - divertisment Cu Monica Stan 22,15 Showbiz - doc. **22,45 Vizuina leului - s.**, rel. 23,45 Știri - rel. 0,00 Monseniorul Ghika - doc., rel. 1,45 Chat TV

TV SPORT

8,00 Fotbal. Meciuri disputate de Manchester United; 11,00 Handbal UCL: Barcelona-Celje Lasko; 12,30 Fotbal pe plajă - CM: Franța-Portugalia; 14,00 Campionatul național de fotbal pe plajă; 14,30 Fitness cu Nicoleta Luciu; 15,00 Campionatul german de turisme - live; 16,30 Futsal. Supercupa României: MGA București-ACS Odorheiu Secuiesc - live; 18,00 Retrospectivă; 18,30 Știrile TV Sport; 19,00 Box profesionist - Lorzii ringului; 20,00 Super Spania - 2 meciuri din Primera Division; 0,30 Retrospectivă

Redacția Adevărul nu își asumă răspunderea pentru modificările ulterioare intervenite în programele TV

NATIONAL TV

7,00 Teleshopping 7,45 Programul de știri N24, 10,00 Martin Mystery - d. a. 10,30 Insula copiilor Cu Eugen Cristea 11,30 Agenția de turism Cu Ina Ilie 12,00 Automobile 12,30 Sare și piper - rel. Cu Stela și Arșinel 14,00 Albumul național - cu Lupu și Cornelia Rednic 16,00 Asul din mânecă. Best of ,18,00 Fotbal din Divizia A: Poli Iași-Dinamo - live 18,45 Sport Național TV (în pauză) **Film 20,00 Crimă la frontieră - acțiune, SUA, 1980 Film 22,00 Trandafirul părăsit - dramă SUA,1996** Cu Adam Coleman Howard, Anne Parillaud, Val Kilmer **Film 0,00 Crimă la frontieră - acțiune SUA, 1980 - rel. Film 1,45 Trandafirul părăsit - dramă SUA, 1996 - rel.** 3,30 Asul din mânecă - rel.

REALITATEA

7,00 Realitatea de la 7, 7,40 Filiere 8,00 Realitatea de la 8, 8,40 Filiere 11,00 Realitatea de la 11, 11,15 KiloCruciada 12,00 Realitatea de la 12, 13,15 Arhitectonic 14,00 Realitatea de la 14, 14,45 Filiere 15,00 Jurnal în limba engleză 15,30 Expat în România 16,00 Realitatea de la 16, 17,15 Deschide România! 18,00 Realitatea de la 18, 19,15 Deschide România! 20,00 Realitatea de la 20, 20,15 Retrospectivă sportivă 21,00 Realitatea de la 21, 22,00 Realitatea de la 22, 22,15 Parfum de glorie. Cu Dumitru Graur 23,00 Realitatea de la 23, 23,15 Deschide România!

PRO CINEMA

6,00 Apropo TV; 9,00 Teleshopping; 9,15 Batman - d.a.; 9,45 Teleshopping; **10,00 Liga feminină de baseball - f., rel.**; 11,15 Teleshopping; **12,10 Telefonul de la miezul nopții - s.**, rel.; 13,00 Teleshopping; 13,15 Lumea Pro Cinema. CineProfil: John Travolta; **14,00 Cuibul de viespi - f., rel.; 16,00 Verdict: crimă!** - s. **17,00 Ghici cine vine la cină - comedie SUA, 1967 (AP); 19,00 Telefonul de la miezul nopții** - s.; **20,00 Omul leopard - aventuri SUA, 1997 (12); 22,00 Profiler: Psihologia crimei** - s. (16); **23,00 Clanul Soprano** - s. (16); **0,15 Poltergeist - horror SUA, 1982 (16); 2,30 Profiler: Psihologia crimei** - s., rel. (16); **3,15 Clanul Soprano - s.**, rel. (16)

Program ADEVĂRUL Cotidian independent Arad

MICA PUBLICITATE tel. 210.775 luni-vineri 8⁰⁰- 19⁰⁰ *sâmbătă închis* duminică 9⁰⁰- 12⁰⁰

ANUNȚURILE DE DECES SE PUBLICĂ GRATUIT.

MARE PUBLICITATE tel/fax 280.904 luni-vineri 8⁰⁰- 19⁰⁰ *sâmbătă închis* duminică 9⁰⁰- 12⁰⁰

ANIVERSĂRI

Pentru

PETRU STANA,

din MÂSCA,

care duminică, 28 august 2005, împlinește frumoasa vârstă de 50 ani. Părinții, sora și nepoata ALINA îi urează

„LA MULȚI ANI!"

(Ag. Pâncota, 239)

Pentru

RADU

și

CLAUDIA,

frumusețea de neuitat a zilei pe care a-ți ales-o pentru a vă uni destinele, să vă însoțească pe drumul vieții și să aveți parte de fericirea pe care vi-o doriți. Părinții: FLORIN și DOINA ROMANESCU. (29044)

VÂNZĂRI APARTAMENTE O CAMERĂ

Vând garsonieră confort I, etaj 3, Vlaicu. Telefon 0745.523.225. (28494)

Vând garsonieră, confort 3, în Lipova, preț 150.000.000 lei. Telefon 563022; 0724.248.217; 0745.636.264. (27599)

Vând apartament 1 cameră, în Vlaicu, et. 3, 20.000 Eu. Telefon 514699, 0744.934.117, 0746.291.068. (28488)

Vând garsonieră, str. Bușteni, bloc A, etaj 3. Telefon 0257/212099; 0744.828.934. (28497)

Vând apartament 1 cameră superamenajat, termopan, 24.000 EU. Telefon 0727.982.469. (28742)

Vând apartament 1 cameră Alfa, 60 mp, 22.500 EU. Telefon 282811, 0727.982.469. (28742)

Vând garsonieră mobilată (Nekermann), 37 mp, cameră, bucătărie, baie, hol, preț 15.500 Eu, negociabil. Telefon 0726.719.940. (28744)

Vând garsonieră cf. 1, parter, Confecții, preț 16.000 Eu. Telefon 0257-534787. (28757)

Vând garsonieră, confort I, Aleea Cenad, bloc 233, etaj 2, recent amenajată, preț 22.000 Euro, negociabil. Telefon 263208; 0742.108.342. (28921)

Vând apartament la casă, 38 mp, 1 cameră, bucătărie, baie, 21.000 Euro, curte 100 mp. Telefon 0722.728.002. (28955)

VÂNZĂRI APARTAMENTE DOUĂ CAMERE

Vând apartament în Calea Romanilor, 2 camere, preț negociabil. Telefon 0722.315.202. (28534)

Vând urgent apartament 2 camere, Grădiște. Telefon 0741.522.155. (28597)

Vând apartament 2 camere Vlaicu, etaj I, termopan, parțial amenajat, 28.000 EU. Telefon 282811, 0727.982.469. (28742)

Vând apartament 2 camere Micălaca, amenajat, 27.000 EU. Telefon 0727.982.469. (28742)

Vând apartament 2 camere, etaj 2, semidecomandat, 80 mp, zona Coraura - Micălaca, preț 30.600 Euro, negociabil. Telefon 0745.772.054. (28815)

Vând apartament 2 camere, 96 mp, zona Banc Post și scândură stejar uscată 30 mm grosime, parchet stejar. Telefon 0740.137.002. (29007)

Vând urgent apartament 2 camere Vlaicu, 50 mp, preț negociabil. Telefon 0722.645.898; 0746.476.657; 0741.158.798. (29035)

VÂNZĂRI APARTAMENTE TREI CAMERE

Vând apartament 3 camere, decomandat, 2 balcoane, contorizat, interfon, et. 9/10, bl. X34/2, 32.000 Eu, negociabil. Telefon 240494, 0723.061.715. (28097)

Vând apartament 3 camere, et. 2/10, Vlaicu. Telefon 0357-405599. (28459)

Vând apartament 3 camere, 2 băi, 2 holuri, 2 balcoane, nou renovat, inclusiv bucătăria mobilată complet, zona UTA, vizavi Stadion, complet contorizat, et. 6/6. De văzut! Preț 37.000 Eu, nenegociabil. Telefon 0746.412.674. (28487)

Vând casă în Sintea Mică, cu 3 camere, dependințe, teren 4.000 mp, preț 3.400 Euro. Telefon 0722.974.460; 0741.043.386. (27827)

Vând vile noi, la cheie, una central cu D+P+E+M, teren 560 mp, preț 120.000 Euro, una ultracentral cu D+P+E, teren 380 mp, preț 120.000 Euro. Telefon 0741.043.386; 0722.974.460. (27827)

Vând casă Tăgădău, 4 camere, anexe, curte asfaltată, 13.000 EU. Telefon 0257-322407. (27913)

Vând casă mare, din cărămidă, 5 camere, 2 bucătării, baie, cu grădină 1.400 mp în Arad. Telefon 0742.575.252. (28425)

Important

La solicitarea celor interesați publicăm și fotografiile (alb-negru) aferente anunțurilor de vânzări case, mașini sau apartamente.

Vând urgent apartament 3/4 camere, zona Vlaicu, parchet, gresie, faianță, boxă, contorizat apă + căldură + interfon, 28.000 Euro, negociabil. Telefon 289030; 0724.983.915. (28617)

Vând apartament 3 camere Alfa, etaj 3, preț 37.000 EU negociabil. Telefon 0744.855.785; 258143. (28486)

Vând apartament 3 camere Alfa, renovat complet, 35.000 EU negociabil. Telefon 282811, 0727.982.469. (28742)

Vând apartament 3 camere + garaj, cf. 1, 102 mp, 3 balcoane, et. 2, recent renovat, zona 300 (Euromedica). Informații 368246, 0744.118.579. (28649)

Vând apartament 3 camere, în Sebiș sau schimb cu casă. Informații telefon 0744.797.357, 0746.633.496. (Sebiș, 128)

Vând apartament 3 camere, str. T. Vladimirescu, central, bloc, parter, 54.000 Euro. Telefon 234490. (28982)

Vând apartament 3 camere etaj 4/4, zona 100, Micălaca, gresie, faianță, boxă, garaj, etc., preț negociabil la vedere. Telefon 0720.108.676, 259185. (29023)

VÂNZĂRI APARTAMENTE PATRU CAMERE

Vând apartament cu 4 camere decomandate, renovat și modernizat, ultracentral 4/4, ocazie unică. Telefon 0740.373.998, 0740.372.311. (27647)

Vând apartament 4 camere 130 mp, Vlaicu I-uri, 48.000 EU. Telefon 282811, 0727.982.469. (28742)

Vând urgent și ieftin apartament 4 camere, decomandat, et. 4/4, Miorița, 39.500 Eu. Telefon 254900, 0740.633.621. (28896)

Persoană fizică, vând apartament 4 camere, decomandate, îmbunătățite, contorizate, etaj intermediar, 119 mp, Vlaicu, Z-uri, 51.000 Euro, negociabil. Telefon 0357/402184; 0766.713.651; 0741.472.366. (28969)

VÂNZĂRI CASE

Vând casă 2 corpuri, 7 camere, 1.440 mp, toate utilitățile, zonă liniștită, exclus intermediere. Telefon 0722.247.219. (27774)

Vând casă, pe str. Andrei Șaguna nr. 152, cu terem, suprafața 1.100 mp, 4 camere, parchet, gresie, baie mare. Telefon 0743.960.068. (28439)

Vând casă 2 camere, o baie, o bucătărie, total 200 mp. Telefon 0741.435.116. (28462)

Vând casă în Vlaicu, str. Școalei, ideal privatizare, 50.000 Euro. Telefon 0257/212099; 0744.828.934. (28497)

Vând casă Aradul Nou, toate utilitățile, ST 1.440 mp, preț 99.000 Euro, negociabil. Telefon 256128; 0745.239.523. (28513)

Vând casă în Micălaca, zona Miorița, compusă din 2 apartamente + mansardă, suprafață totală 720 mp, cu toate utilitățile, preț negociabil 100.000 Euro. Informații la telefon 0740.569.085. (28537)

Vând casă mare în localitatea Dorobanți nr. 167, la intrare. Informații telefon 244850; 535116. (28528)

Vând urgent casă, centru Zimand Cuz 398, toate facilitățile. Telefon 217204. (28586)

Vând casă Sâmbăteni nr. 308, comuna Păuliș, S+D+P+2 etaje, suprafața construită 870 mp, teren 3.025 mp. Telefon 216128; 0724.502.692; 0788.687.184. (28553)

Vând casă la cheie, utilată și amenajată occidental, zona Bujac, preț 119.000 EU negociabil. Telefon 0745.104.215, 0746.119.089. (28626)

Vând urgent casă 7 camere, 2 bucătării, garaj, curte, grădină, 65.000 EU negociabil. Telefon 280917, 0740.454.304. (28621)

Vând casă 5 camere Sânicolau Mic. Telefon 288858. (28611)

Vând casă Pârneava, 3 camere, anexă, 80.000 EU. Telefon 0357-412588, 0726.350.199. (28639)

Ocazie unică! Vând urgent casă central, proprietate, 170 mp, preț 32.500 Eu, negociabil. Informații telefon 0721.696.548, 0721.219.621. (28788)

Vând casă tip vilă, 100 mp, 4 camere, dependințe, pivniță, în Grădiște, str. Ardealului 18, gaz, canalizare pe stradă, grădină 450 mp, 55.000 Eu, negociabil. Telefon 0049 89 485409 sau 0743.473.959. (28726)

Vând urgent casă mare, Ghioroc. Informații telefon 461392. (28616)

Vând urgent casă în Nădlac, st. Ion Slavici 97, compusă din 4 camere, bucătărie, baie + anexe, preț convenabil. Telefon 473350, 0742.395.852. (28624)

Ocazie! Vând urgent casă în Lipova, str. Mărășești nr. 55, 2 case în aceeași curte, proprietate personală ambele, preț foarte bun, negociabil, la vedere. Telefon 0724.816.088. (28751, 2)

Vând sau schimb cu apartament 2 camere, casă mare cu grădină în Șeitin. Telefon 0746.856.941, 0743.661.050, după ora 16. (28805)

Vând casă cărămidă, solidă, 3 camere, baie, bucătărie, tot confortul, gaz, termotecă, calorifere, gresie, faianță, ușă termopan, pavele curte, teren 1.400 mp, fs 19, poziție bună, Sânicolaul Mic. Telefon 286799, 0744.827.047 (28812)

Vând casă 3 camere, bucătărie, baie, cămară, coridor închis, anexe și gaz, grădină 590 mp, apă, Sânicolaul Mic, Frumoasă 15. Telefon 288073. (28824)

Vând în Ineu, central, casă cu etaj, 5 camere, bucătărie, baie, cu utilități. Telefon 0742.972.925. (Ag. Ineu, 324)

Vând casă Micălaca, 1500 mp, 8 camere, str. Frăției. Telefon 0742.899.029. (26622)

Vând casă cu grădină mare, în Măderat, variante 2 camere bloc cu diferență. Telefon 467388. (29611)

Vând casă cu teren 1.300 mp, în Frumușeni. Telefon 455136; 0745.961.553. (28947)

Vând casă cu grădină 1.600 mp, în Curtici, apă + gaz la stradă. Telefon 0741.394.780. (28948)

Vând casă 5 camere, anexe și grădină foarte mare, în localitatea Târnova. Telefon 0257/370298. (28987)

Vând casă Valea Șoimoșului nr. 255, zonă pitorească deosebită, 4 camere, încălzire teracotă, șemineu, bucătărie, baie, anexe, suprafaț teren 620 mp. Telefon 0740.234.428; 0744.698.841. (28877)

Vând casă Curtici, 2 camere, baie, anexe, canalizare, telefon, satelit, central, gaz stradal. Telefon 464160. (28986)

Vând casă + grădină 1.200 mp, strada Ștefan cel Mare nr. 37, Aradul Nou. Telefon 0745.862.042. (28992)

Vând urgent casă + grădină, 3 camere, bucătărie, 2 holuri, total 670 mp, str. Cetății nr. 4, Aradul Nou. Telefon 0745.862.042. (28992)

Vând casă 5 camere, apă, gaz, telefon, zonă semiventrală, total suprafață 1017 mp, Nădlac. Telefon 0722.505.965. (Ag. Nădlac, 60)

Vând sau schimb casă Nădlac, cu apartament Arad. Telefon 0257-473915, 0257-348710. (Ag. Nădlac, 61)

Vând casă cărămidă 3 camere, încălzire centrală, 750 mp grădină, toate facilitățile, 6 Vânători, preț 55.000 EU negociabil. Telefon 0745.895.483. (Ag. UTA, 1158)

Vând casă zonă centrală, în Sântana, str. Bicazului, nr. 16. Telefon 462172 sau 0741.468.479. (Ag. Sântana, 255)

Vând casă mare, cu grădină s-3.000 mp, în localitatea Agrișu Mare 81, jud. Arad, 27.000 EU. Telefon 0722.782.353. (29039)

VÂNZĂRI SPAȚII

Vând SPAȚIU COMERCIAL, central. Telefon 0744.540.216. (28036)

VÂNZĂRI TERENURI

Vând teren în Cermei (grădină), suprafață 1.450 mp, preț 1.000 Euro. Telefon 0722.974.460; 0741.043.386. (27827)

Vând teren intravilan în Zimandul Nou, 10.000 mp, 5.8 Euro/mp, negociabil. Telefon 0257/212099; 0744.828.934. (28497)

Vând teren intravilan, vis-a-vis de Hipodrom, 21.400 mp, FS 68 ml și 10.000 mp, FS 53 ml. Telefon 0257/212099; 0744.828.934. (28497)

Vând pământ, Asociația Romgera Sântana, 1.600 Eu/ ha. Telefon 253470, după ora 17. (28565)

Vând loc de casă în Pâncota, suprafața 2.800 mp. Telefon 0723.384.505. (28617)

Ocazie! Teren 253 mp + proiect și certificat urbanism P+M central, preț 39.000 EU negociabil. Telefon 0745.104.215, 0746.119.089. (28626)

Vând 10 ha pădure tei, fag, brad, pe Valea Mureșului. Telefon 0257-250821, 0745.646.521. (28700)

Vând teren cu casă, 720 mp, pe colț în Gai, pe centură, apă, curent, ideal privatizare, reprezentanță firmă, depozit, etc. Telefon 0722.800.738. (28707)

Vând terenuri arabile la prețuri accesibile. Telefon 0727.982.469. (28742)

Vând 6 ha teren arabil, în zona Turnu, negociabil. Telefon 0744.518.198. (28831)

Vând teren intravilan, în Mândruloc, 1.450 mp, apă, gaz, fs 14 ml. Telefon 216180. (28796)

Vând loc casă Turnu, 2300 mp. Telefon 289253. (28696)

Vând 8 ha teren pe centură vis-a-vis de Nagy, 4 EU/mp. Telefon 0722.548.006, 0722.209.819. (Ag. UTA, 1132)

Vând 7 ha extravilan și 3x3.300 mp intravilan, la 12 km Arad. Telefon 287718. (28991)

Vând loc casă Cuvin, zonă frumoasă, front stradal 20 ml, 2.700 mp, apă, curent, instalate. Telefon 0740.512.942. (29030)

Vând 4 ha pământ arabil la SA Comlăuș. Telefon 0742.152.214. (Ag. Sântana, 254)

Vând teren la centură Micălaca Nord-Est, s-10.000 mp, fs - 19,5 m, 4 EU/mp. Telefon 0722.782.353. (29039)

VÂNZĂRI AUTO

Vând VW Passat 1,9 TDi Combi, 1994,verde, 90 CP, clima, etc Telefon 0722.295.928. (28452)

Vând motocicletă Yamaha Virago, 535 cmc, 34 CP, 9.750 km, an 1998, neînmatriculată. Telefon 0720.594.784. (28946)

Vând FORD SIERRA, 2.0, benzină, stare f. bună, înmatriculat, preț 1.500 Euro, negociabil. Telefon 0721.040.032.

Vând Dacia 1310 Break, 1987, CIV, bej, 450 EU. Telefon 0744.759.392. (28384)

Vând Dacia Berlină 2000, gaz + benzină, 2.550 Eu. Telefon 0721.534.484. (28427)

Vând Opel Corsa, an fabricație 2003, 20.000 km, stare tehnică foarte bună, 6.500 Eu, negociabil. Informații telefon 0743.008.352 sau 211448 seara. (28447)

Vând tractor IFA în stare perfectă de funcționare și semănătoare de grâu SUP 29. Telefon 0744.953.240. (249, Sântana)

Vând Opel Frontera full, AI, trapă 4x4, oglinzi, geamuri electrice. Telefon 0722.577.492 (28477)

Ocazie! Vând Ford „KA" Limited Edition, motor Endura-E, an fabricație 2001, servo, ABS, airbag, gri metalizat, consum 5-6%, preț negociabil 5.600 Euro. Telefon 0740.569.085. (28537)

Vând VW Polo, an 2001, motor Diesel, preț negociabil, recent adus în țară. Telefon 0722.315.202. (28534)

Vând camion IFA L60, P.F., 1989, acte la zi. Telefon 0742.196.429. (28516)

Vând Opel Omega 2.0i, an 1997, climă, 5.800 Euro; Nissan Terano 2.4i, 4x4, 1990, 5.700 Euro. Telefon 0721.331.733. (28588)

Vând urgent microbuz Barkas în stare de funcționare, înmatriculat, preț convenabil. Telefon 0745.164.403. (28643)

Vând Opel Astra Combi 1,7 DTI albastru, preț 7.900 EU negociabil. Telefon 0722.241.503. (28650)

Vând autoturism Dacia foarte bună, la schimb cu Dacia avariată + diferență și piese provenite din dezmembrări. Telefon 0741.407.506. (Ag. Pâncota, 229)

Vând tractor U 650, an fabricație 1995, Chișineu-Criș. Telefon 0721.619.571. (Ag. Criș, 408)

Vând Mercedes 124 Coupe, fabricație 90, înmatriculat, preț 5.000 Eu. Telefon 0745.652.240. (28759)

Vând camion MAN 8.223, an 95, preț 15.000 Eu, negociabil. Telefon 0747.076.444. (28779)

Vând Opel Corsa 1,2 benzină, argintiu metalizat, stare excelentă, automatic, climă, ABS. Telefon 0744.844.127, 0744.774.647. (28786)

Vând motor 1,9 Diesel pentru Renault 5. Telefon 0745.946.483. (28767)

Vând tractor 650, CIV, RM2, disc, plug. Informații 0745.610.929. (28725)

Vând Opel Vectra 1.6 benzină, 1992 și Volkswagen Transporter 1+8 motorină, înmatriculate persoană fizică. Telefon 0724.419.596, 272019. (28713)

Vând Ford KA, an 2001, 1,3L, central, airbag, clima, geamuri electrice, 6%, recent adus, 5.700 Eu, negociabil. Teleofn 0744.764.475. (28853)

Vând autoutilitară Iveco, an 1990, greutate utilă 2.8 tone, preț negociabil 5.500 Euro. Telefon 0740.830.188. (28885)

Vând urgent VW Golf IV 1.9 TDI, 101 CP, verde metalizat, model an 2003, dotări multiple, preț 10.650 Euro, negociabil. Telefon 0745.772.054. (28815)

Vând remorcă cu două osii, stare foarte bună. Telefon 0744.182.409. (28776)

Vând ARO 243, motor Brașov, tracțiune 4x4, preț 1.600 Euro, negociabil. Telefon 278987. (28922)

(Continuare în pagina 14) ☛

(Urmare din pagina 13)

Vând camion Saviem cu motor de Mercedes și cutia de Mercedes 813, dubă izotermă, axe față spate de MAN, acte la zi, preț foarte bun. Telefon 0257/229039; 0744.471.900. (28777)

Vând Volkswagen Passat, an fabricație 1986. Telefon 0727.762.376. (28769)

Vând urgent ARO carosat, localitatea Șepreuș. Telefon 356105. (Criș, 414)

Vând tractor U650 și presă de balotat paie pe sârmă, în perfectă stare de funcționare. Telefon 0741.250.949; 286340. (28933)

Vând (dezmembrez) Dacia 1300, motor, cutie, 15.000.000 lei. Telefon 454173. (28939)

Vând Dacia Nova, stare bună funcționare, decembrie 1999. Telefon 462758; 0741.185.353. (28944)

Vând autoturism Renault 19 Diesel, neînmatriculat, 1.000 Euro, negociabil. Telefon 288212; 0743.954.275. (28965)

Vând Raba 8 tone, stare foarte bună, preț 4.500 Euro, negociabil. Telefon 316360, mobil 0745.864.628. (Ag. Gurahonț)

Vând tractor 650, în stare de funcționare. Informații la telefon 314114, seara, după ora 21. (Ag. Sebiș, 132)

VÂNZĂRI ELECTRO

Vindem CASE MARCAT, CÂNTARE, I. L. CARAGIALE nr. 22. Telefon 272727; 282829; 0745.520.497. (26743)

Vând CASE MARCAT FISCALE, CÂNTARE ELECTRONICE, str. STÂNJENEL 6. Telefon 279702; 0745.395.107; 0722.707.432; 0788.737.342. (25440)

Vindem CASE MARCAT FISCALE, CONSUMABILE, CÂNTARE ELECTRONICE, str. VICENȚIU BABEȘ nr. 22A. Telefon 211211, 0742.352.277; 0788.352.277. (26649)

Vindem: COMBINE FRIGORIFICE, CONGELATOARE, LĂZI, TELEVIZOARE, MAȘINI DE SPĂLAT AUTOMATE, VITRINE FRIGORIFICE, ANVELOPE. Asigurăm transport. Calea Radnei 151. Telefon 369090, 0743.662.845. (26910)

Vând CÂNTARE ELECTRONICE și MECANICE, CASE de MARCAT. Telefon 281020. (28298)

Vând notebook Acer Extensa 4100, nou, garanție 2 ani, CPU Intel Centrino 1,6GHz, 512MB RAM, PCI Expres, 80 GB HDD, DVD Writer, placă video ATI Mobility Radeon X700, WLAN, LAN, infraroșu, display 15,4" LCD, cititor SD card, geantă, preț 1.200 Eu, negociabil. Telefon 0746.287.003. (28667)

Numai pe Calea Radnei 225, RATE FĂRĂ DOBÂNDĂ, FĂRĂ AVANS, reduceri la plata cash. Vindem MAȘINI SPĂLAT, FRIGORIFICE, TV COLOR, ARAGAZE. Telefon 259339, 0744.706.321, Lipova 563027. (28892)

Vând APARATE DE CAFEA SAECO. Telefon 0722.238.737. (28829)

VÂNZĂRI DIVERSE

Vindem ieftin FERESTRE în 3 canate cu sticlă, fără toc, în perfectă stare, ROLETE din LEMN. Informații telefon 230203.

Vând PLASĂ GARD, CUIE, RABITZ, SÂRMĂ, TABLĂ, ELECTROZI, COTURI și BURLANE etc. Str. Vrabiei 4, telefon 289997; www.garduri.ro (28344)

Vând BOLȚARI TERMOIZOLANȚI beton și zgură cărămidă, omologați, diferite dimensiuni și STÂLPI ORNAMENTALI 0,80 cm, la cele mai mici prețuri. Telefon 283683, 0722.621.600, 0722.870.752. (18907)

Vând BOLȚARI cal. I-a, 14 modele, toate dimensiunile, prețuri negociabile. Telefon 0745.634.885. (24905)

Vând NISIP, BALAST, SORT, la domiciliul clientului. Telefon 255672; 0744.987.273. (27351)

Vindem MORI de GRÂU și MORI de PORUMB de capacitate mică. Prețuri fără concurență. Telefon 0744.536.745. (f. 3711884)

Vând mobilă cameră de zi cu bar și vitrină, dormitor cu saltele Relaxa, uși interior, geamuri 3 canate cu ladă roletă. Telefon 240609 sau 0723.439.194. (28942)

Vând piatră albă pentru pavat, cantitate mică. Telefon 278987. (28922)

Vând canapea, dulap, mobilă bucătărie, mașină cusut Ileana. Telefon 274501. (Ag. UTA, 1144)

Vând schelet metalic de terasă, 32 mp. Telefon 0723.516.172; 0745.784.112. (28925)

Vând garaj metalic, zona UTA. Informații telefon 289554; 0745.136.634. (28926)

Vând MATERIALE CONSTRUCȚII, transport la domiciliu, 16 tone, preț negociabil. Telefon 0744.706.009. (28976)

Tipografia Mediagraf

angajează tehnoredactor

(culegere și paginație computerizată)

Salariu și condiții de muncă atractive.

Informații la tel. 250902, zilnic între orele 8.00-15.00, sau direct la sediul Tipografiei Mediagraf, str. Feleacului FN (lângă Complexul Jackson)

Vând NISIP, BALAST, SORT, cu transport, la domiciliul clientului. Telefon 214415, 0745.003.018. (28318)

Vând LEMNE FOC tăiate și crăpate, 700.000 mc. Telefon 278583, 0746.601.292. (28040)

Vând LEMNE FOC TĂIATE, esență tare, 70 lei/ mc. Telefon 278436, 0740.774.642. (28066)

Vând LEMNE FOC, NISIP, BALAST, SORT, la domiciliul clientului. Telefon 214415, 0745.003.019. (28318)

Vând PLASĂ GARD ZINCATĂ, 3,4 lei/ kg, orice dimensiune. Telefon 0744.784.568, fax 0257-274833. (28406)

Vând convector gaz, stare perfectă. Telefon 0742.575.252. (28425)

Vând garaj, str. Banu Mărăcine, 2.300 Eu, negociabil. Telefon 0744.784.910. (28494)

Vând plug de șină cu 3 capuri. Telefon 352875; 0745.305.115. (28514)

Vând canapea piele 3-2-1 - Germania, preț convenabil. Telefon 0722.747.399. (28612)

Vând UTILAJE fabricat B.C.U. tip B.C.A. Telefon 561763, 562814, 0744.608.053; 0721.190.389. (28653)

Vând garaj autorizat, Micălaca-Orizont, preț negociabil. Telefon 0723.213.287. (28787)

Vând 4 geamuri termopan cu roletă 1,40 înălțime, 1,15 lungime. Telefon 0745.946.483. (28767)

Vând garaj de tablă, Polivalentă, zona blocurilor 21, 22, 23, 24, 25. Telefon 0723.235.846. (28884)

Vând televizor, masă reglabilă, video, microunde, imprimantă, calorifere pentru vitrină. Telefon 279582. (28693)

Vând semănătoare păioase SUP29 și porumb SPC 6. Telefon 0743.172.621, Ineu. (Ag. Ineu, 339)

Vând urgent „Xeloda" - medicament foarte eficient împotriva cancerului, stadiile 1-2-3. Telefon 0257/272604; 0740.204.177. (28903)

Vând două bilete pentru Grecia, 110 Euro de persoană, plecarea marți, 30.08.2005. Telefon 0745.582.002; 0257/254487. (28906)

Vând masă de biliard nr. 9, 1.300 RON. Telefon 0257/536062. (28932)

Vând vană fontă 250 litri, boiler electric 85 litri, sobă petrol + butoaie tablă, etajere lemn, dulap bucătărie brad, dormitor nuc vechi. Telefon 288391, după masă. (28979)

Vând NISIP, BALASTRU, PIATRĂ, cu autobasculantă 16 tone, cele mai mici prețuri. Telefon 0723.547.364. (28976)

Vând urgent: dormitor vechi, aragaz cu patru ochiuri și mobilă de bucătărie, toate în stare bună. Grădiște, str. Războieni nr. 40. (28973)

Vând congelator 5 sertare, mașină cusut și rochie mireasă nr. 44. Telefon 234138. (28988, 89)

Vând iapă și mânză, preț convenabil, Curtici, str. A. Iulia nr. 75. Telefon 245205. (28994)

Vând TV color LG, diagonala 51 cm; TV color Phillips, diagonala 31 cm; aragaz 4 ochiuri Arctic, mobilă sufragerie nuc. Telefon 0744.577.976. (28997)

Vând colecție discuri pentru picap, aparținând formației Phoenix și a unor interpreți cunoscuți de muzică populară. Informații telefon 0746.644.760. (Ag. Sebiș, 131)

Ofertă specială. Vând CĂRĂMIDĂ NOUĂ, arsă, la 3.500 lei/bucata. Telefon 0742.792.743. (A. Lipova, 311)

Vând 2 iepe preț negociabil. Informații teelfon 562079. (Ag. Lipova, 312)

Vând tutun de calitate aproximativ 200 kg. Informații telefon 0257-473530. (Ag. Nădlac, 62)

Vând urgent mobilă de dormitor, culoare fag, dulap, pat, oglindă, mobilă de bucătărie cu ramă aluminiu de 3 m și bibliotecă, toate noi nouțe, prețuri negociabile. Telefon 0743.099.981. (Ag. UTA, 1154)

Vând PAVAJ, BORDURI, culori, calitate deosebite, Calea Zimandului (după Sanevit). Telefon 0724.391.074; 0741.044.599. (29021)

CUMPĂRĂRI TERENURI, IMOBILIARE

Cumpăr teren agricol în zonele Zimandu-Nou, Sântana, în asociația Scânteia, Utviniș, Romgera. Telefon 0746.424.713, 0744.905.202. (28712)

Cumpăr apartament 2 camere decomandate, etaj 1, 2 zonele: Davila, Praporgescu, Romanilor. Accept intermediari. Telefon 0722.548.006, 0722.209.819. (Ag. UTA, 1132)

CUMPĂRĂRI DIVERSE

CUMPĂR PORCI și VACI pentru sacrificare. Plata pe loc, Arad. Telefon 0257-287723. (27988)

Cumpăr pene vechi și noi. Telefon 280990, 0745.983.893. (28421)

Cumpăr pene vechi și noi. Telefon 0746.491.169. (28421)

Cumpăr PORCI între 70 și 130 kg. Plata pe loc. Asigur transport în județul Arad. Telefon 0745.669.544. (28634)

Cumpăr pene de gâscă vechi și noi. Telefon 210480, 0742.299.805. (28690)

Cumpăr pene vechi și noi, preț foarte bun. Telefon 0741.689.068. (28800)

Cumpăr MOARĂ pentru FĂINĂ de MĂLAI și LINIE AUTOMATĂ de AMBALAT FĂINĂ la pungi de 1 kg. Telefon 0745.624.013. (28838)

Cumpăr sobă tuci pe cărbuni. Telefon 283338. (28832)

Francik Gherman cumpără obiecte vechi de antichitate: tablouri, mașini de scris, statuete de bronz, mașini de cusut, meteoriți etc, ofer 30.000-40.000 Euro. Telefon 0747.691.422. (28967)

Cumpăr grâu, orz, porumb. Telefon 0745.037.225. (29017)

LOCURI DE MUNCĂ

RATIO WEST angajează BARMANI, OSPĂTARI. Informații telefon 282328. (28520)

Angajez MUNCITORI în ARAD, calificați sau necalificați pentru meseria de MĂCELAR, TRANȘATOR IGIENIZARE. Telefon 0741.137.458. (72988)

SC DUMAGAS SRL CRAIOVA selecționează CONDUCĂTORI AUTO profesioniști pentru TRANSPORTOARE (camioane specializate pentru transport autovehicule). Se oferă remunerație corespunzătoare. Relații la telefon 0251.418.447. (f. 3711960)

SC LA DAN CHEBELEU SRL angajează VÂNZĂTOARE. Telefon 0722.721.469. (28542)

Restaurantul OLYMPIA din NĂDAB, angajează OSPĂTARE. Telefon 0788.652.789. (Ag. UTA, 1133)

FIRMĂ IMPORTANTĂ, domeniul LEMNULUI, angajează persoane pentru punct lucru, zona centurii urbane Arad: ȘEF SECȚIE PRODUCȚIE; DULGHERI; TÂMPLARI; personal autorizat: SUDORI, OPERATOR ELEVATOR, CAZANGIU. Telefon 0742.276.477. (28584)

Angajez VÂNZĂTOARE ALIMENTARA non-stop, vechime minim 2 ani. Telefon 0742.204.490. (28763)

„MILAN" angajează BARMANĂ. Telefon 257002. (28766)

We are looking for a CIVIL ENGINEER who speaks English fluently. Telefon 0357-101148. (28827)

Angajăm ȘOFERI cu experiență internațional camioane 20 to. Telefon 0722.249.508, 0723.192.139. (28176)

Angajăm ZIDARI, ZUGRAVI, RIGIPSARI, NECALIFICAȚI sau echipe. Telefon 280632, str, Ștefan Cicio Pop 5. (28738)

MEDIC STOMATOLOG cu experiență, caut angajare cabinet, 2-3 zile/săptămână. Telefon 0747.554.704. (28879)

SOCIETATE COMERCIALĂ angajează TOPOGRAF CALIFICAT. Cerințe: limba engleză, domiciliul în Arad. Relații telefon 0357/101148. (28894)

NU EȘTI MULȚUMIT DE SALARIUL TĂU? Crezi că-n timpul liber ai putea câștiga în plus? COMPANIE MULTINAȚIONALĂ, de 12 ani pe piața românească, te va ajuta. Telefon 0745.582.002 sau 0257/254487. (28905)

SOCIETATE COMERCIALĂ angajează INGINER PROIECTANT ÎN LEMN, TÂMPLARI și DULGHERI, cu experiență. Informații telefon 0257/243194 sau 0744.956.848. (28981)

SC angajează MUNCITORI(OARE) din zonele învecinate cartierului SÂNICOLAU. Informații telefon 206211, între orele 9-17. (28990)

Angajăm VÂNZĂTOARE. Telefon 228076; 0740.045.416; 251003; 0742.511.075. (29010)

Angajez COAFEZĂ-FRIZERIȚĂ, cu experiență. Telefon 0740.224.718. (29009)

Angajez VÂNZĂTOARE MAGAZIN ALIMENTAR. Telefon 289300. (29019)

Angajez FEMEI și BĂRBAȚI pentru ambalat PRODUSE ALIMENTARE. Telefon 0722.531.527. (Ag. UTA, 1155)

SC SIRE, Calea Zimandului FN, angajează MUNCITOARE pentru ASAMBLĂRI ELECTROMECANICE. Telefon 218747. (Ag. UTA, 1157)

Angajez ȘOFER PROFESIONIST experiență extern. Telefon 0724.266.302. (29034)

Angajăm BARMANI, OSPĂTARI (FETE) pentru local central. CV-urile prin fax, la nr. 0257-212595, e-mail: eugen24@rdslink.ro (29038)

Angajez VÂNZĂTOARE pentru magazin alimentar Non-Stop. Telefon 0744.621.968, 0744.555.076. (29044)

PRESTĂRI SERVICII

AUTOMATIC SERVICE repară MAȘINI SPĂLAT. Garanție 1 an. Telefon 259146, 0744.241.398, 0357-401569. (28609)

FIRMĂ GERMANO-ROMÂNĂ repară: MAȘINI DE SPĂLAT AUTOMATE, cu piese originale. Telefon 274575; 416464; 0740.098.008. (18649)

Repar MAȘINI SPĂLAT AUTOMATE, FRIGIDERE, garanție 1 an, deplasare gratuită. Telefon 274600. (28678)

Repar MAȘINI-AUTOMATE de SPĂLAT, la domiciliul clientului. Telefon 241355. (28397)

Execut avantajos ACOPERIȘ ȚIGLĂ eurobeton, garanție 30 ani. telefon 0744.815.974. (28862)

Executăm RENOVĂRI, TENCUIELI, ZUGRĂVELI, RIGIPSĂRI, REPARAȚII ACOPERIȘURI. Telefon 0740.187.385. (28658)

Execut ACOPERIȘ ȚIGLĂ, garanție 30 ani + proiect. Telefon 0726.067.317. (28862)

Executăm INSTALAȚII SANITARE, ELECTRICE și TERMICE, rapid. Telefon 0721.583.110; 0742.070.683. (28900)

DIVERSE

ÎNTREȚIN PERSOANE ÎN VÂRSTĂ pentru casă sau apartament. Condiții excelente, asistență medicală. Rog seriozitate. Telefon 240903.

Pierdut CÂINE, rasa SCHNAUZER PITIC, culoare NEAGRĂ, răspunde la numele DENIS. Ofer RECOMPENSĂ GĂSITORULUI. Telefon 232754 sau 0788.488.065. (28848)

Se convoacă domnul MOȚ TRAIAN miercuri, 14 septembrie sau joi, 15 septembrie, la sediul societății, Fântânele nr. 115, pentru adunarea generală. (28799)

Domnul DUMICI CORNEL este rugat să mă contacteze în legătură cu transcrierea pământului de la Zădăreni. Telefon 0257-259501. (29002)

SUCURSALA CEC ARAD, anunță scoaterea la vânzare prin LICITAȚIE DESCHISĂ cu STRIGARE, în data de marți, 6.09.2005, la ora 12, a două (2) autoturisme DACIA BREAK 1310. Pentru informații vă puteți adresa la telefon 250044, int. 17, zilnic, între orele 9.30-14.30, până la 2.09.2005. (29008)

TURISM

TRANSPORT PERSOANE GERMANIA, cu autoturism, în 1 septembrie. Telefon 0724.680.308. (28902)

SCHIMBURI

Schimb (vând) casă în Ususău cu garsonieră. Telefon 0722.264.539. (Ag. UTA, 1159)

ÎNCHIRIERI

Închiriez apartament 1 cameră, etaj 1, contorizat, str. Poetului 40-44. Telefon 348027; 0747.782.404. (28964)

Dau în chirie (variante) 125 ha pânt arabil. Telefon 0744.775.121. (28424)

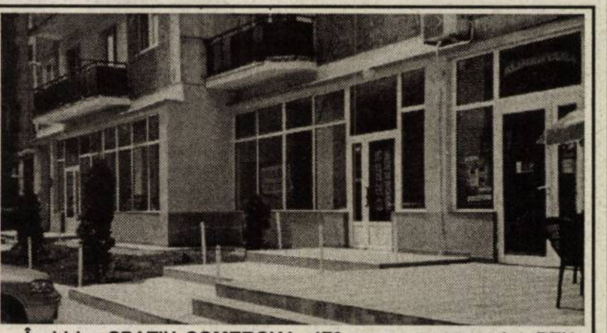

Închiriez SPAȚIU COMERCIAL, 170 mp, superamenajat, PENTRU ORICE DOMENIU DE ACTIVITATE, cu posibilitatea ca spațiul să fie împărțit în două părți. Telefon 0722.227.450. (28540, 41)

Ofer SPAȚIU COMERCIAL pentru închiriat, amenajat, 80 mp, 500 Eu/ lună. Telefon 0722.344.810. (28480)

Închiriez pe termen lung, apartament pentru cabinet medical. Telefon 0744.759.392. (28384)

Închiriez (ofer) apartament 1 cameră central, 120 EU, anticipat 3 luni. Telefon 0722.837.714, 0722.709.493. (28386)

(Continuare în pagina 15)

(Urmare din pagina 14)

Doresc să închiriez garsonieră sau apartament 2-3 camere. Telefon 0723.308.286, 338544. (28398)

Caut să închiriez apartament 2-3 camere, Vlaicu, Micălaca, central. Telefon 0726.289.694; 253428. (28400)

Ofer spre închiriere 2 garaje, central. Informații telefon 0744.784.568. (28406)

Închiriez apartament 2 camere, ultracentral, mobilat și utilat, 250 Euro/lună. Telefon 0722.388.176. (28619)

Primesc în gazdă 1-2 fete. Telefon 246428 după ora 13. (28572)

Închiriez apartament 2-3 camere, central, și garaj, prețuri negociabile. Telefon 0727.982.469. (28742)

Caut să închiriez, la casă, zona Micălaca, o cameră și bucătărie. Ofer 800.000-1.000.000 lei/ lună. Telefon 0745.765.789. (28729)

Închiriez garsonieră, ultramodern amenajată, condiții deosebite. Telefon 0744.213.801. (28818)

Închiriez (ofer) apartament 2 camere, spațios, Micălaca zona 100, la principală, et. 1, termotecă, cheltuieli mici, termopan, curat, mobilat și utilat frumos. Telefon 0723.235.846. (28884)

Închiriez SPAȚIU, 90 mp, str. Lucian Blaga, amenajat. Telefon 289253. (28696)

Închiriez cameră la elev liceu, zonă centrală. Telefon 285906. (28871)

Închiriez garsonieră, confort I, mobilată, utilată, Micălaca, 100 Euro/lună. Telefon 0744.607.072; 0722.135.994. (28957)

Închiriez apartament 3 camere, mobilat, utilat, 150 Euro, negociabil. Telefon 0744.607.072; 0722.135.994. (28957)

Închiriez apartament 2 camere, utilat, mobilat, 120 Euro. Telefon 0744.607.072; 0722.135.994. (28957)

Închiriez (ofer) pivniță, 100 mp. Telefon 0723.516.172; 0745.784.112. (28925)

De închiriat garsonieră Vlaicu-Poștă, tot confortul. Telefon 243436 seara, 0745.783.544. (29000)

Ofer spre închiriere garsonieră mobilată, Confecții, bloc P3. Telefon 0723.685.400. (Ag. UTA, 1156)

Închiriez una cameră separată, pentru o fată (femeie), mobilată, zona Lebăda-Vlaicu, chiria 50 EU (inclusiv cheltuielile). Telefon 289239. (29036)

Închiriez casă, pretabilă birouri elegante, Podgoria, 80 și 30 mp, 6EU/mp. Telefon 0357-402869, 0742.121.479. (29032)

PIERDERI

Pierdut legitimație călătorie, eliberată de CTP Arad, pe numele Filimon Viorica. O declar nulă. (28764)

✝ DECESE ✝

Anunțurile de deces se publică gratuit!

Cu adâncă durere în suflet anunțăm trecerea în neființă a soțului, tatălui și bunicului,

prof. grafician IOAN COTT.

Înmormântarea va avea loc la cimitirul „Eternitatea" în 28.08.2005. Informații suplimentare la telefon 234913. Familia îndoliată.

Cu nemărginită durere în suflet anunțăm încetarea din viață a scumpei noastre mame și bunică,

BOȚOC ELISAVETA,

din ALUNIȘ,

la vârsta de 92 ani. Înmormântarea va avea loc duminică, 28 august 2005, de la domiciliu, la ora 14. Familia îndoliată. Dumnezeu să o odihnească!

După o lungă și grea suferință, ne-a părăsit cu mare greutate, cea mai bună mamă, soacră, bunică și străbunică

CRÂZNIC ELENA,

la vârsta de 94 de ani. Dumnezeu s-o odihnească în pace! Înmormântarea va avea loc în ziua de 28.08.2005, în satul CLADOVA. Nu te vom uita niciodată! Familiile GORNIC și CRÂZNIC.

Cu nemărginită durere în suflete, anunțăm că a plecat dintre cei care au iubit-o, mama, soacră, bunica și străbunica noastră

FILIPAȘ ELENA

din CĂRAND. Odihnească-se în pace! Înmormântarea are loc azi, 27.08.2005, ora 13. Fiica CRĂCIUNESC CAMELIA cu soțul MIRON, din LIPOVA.

Cu profundă durere anunțăm decesul scumpului nostru tată, socru și bunic

STANA TEODOR.

Un pios omagiu și recunoștință veșnică pentru cel care ne-a călăuzit și îndrumat în viață. Priveghiul la locuința din Aradul Nou, str. Ștefan cel Mare, nr. 23, iar înmormântarea duminică, 28 august 2005, ora 14, de la Capela „Damian" Cimitirul Eternitatea. Fiica, fiul, ginerele și nora și nepoții, îndoliați.

Cu adâncă durere anunțăm încetarea din viață, a celei care a fost mamă, soră, bunică, străbunică

RAȚIU STANA,

în vârstă de 80 ani. Înmormântarea va avea loc azi, 27.08.2005, ora 15, la Cimitirul Micălaca. Slujba va avea loc pe str. Abrud, bloc 158, sc. C. Familia îndoliată.

✝ CONDOLEANȚE ✝

Suntem alături de familia Dr. GHEORGHE DOMȘA în marea durere pricinuită de pierderea tatălui drag. Familia Dr. ȘTIUCĂ-SERACU. (28975)

Suntem alături de căpitanul echipei noastre, Octavian Suciu, în durerea pricinuită de decesul tatălui său,

IOAN SUCIU,

fost fotbalist al echipei noastre. Transmitem condoleanțe familiei îndoliate. AS Șiriana Șiria.

Împărtășim durerea colegului nostru BĂLĂȘOIU LUCIAN, pricinuită de moartea fulgerătoare a tatălui său,

BĂLĂȘOIU GHEORGHE.

Sincere condoleanțe din partea colectivului de la SC SITROM '97 SA. (28971)

În aceste momente de grea încercare sufletească, pricinuită de pierderea tatălui drag,

BĂLĂȘOIU GHEORGHE,

suntem alături de prietenul nostru BĂLĂȘOIU LUCIAN și împărtășim durerea familiei îndoliate. Sincere condoleanțe! Familia CĂUCEAN IOAN. (28972)

Mulțumim tuturor acelora care au fost alături de noi la marea durere pricinuită de moartea dragului nostru soț și tată

BRÎNDUȘE PETRE.

Familia îndoliată. (28974)

Comitetul director al Spitalului Clinic Municipal Arad este alături de familia Dr. GHEORGHE DOMȘA în greaua pierdere suferită prin decesul tatălui său și îi transmite sincere condoleanțe. Dumnezeu să-l odihnească în liniște și pace! (28985)

Dr. TEODORA OLARIU este alături de familia Dr. GHEORGHE DOMȘA, în durerea pricinuită de pierderea tatălui său și îi transmite sincere condoleanțe. (28985)

Suntem alături de LIVIU CIORTEA și familia sa în greaua durere pricinuită de moartea mamei dragi,

CIORTEA ANICA.

LICĂ, ERIKA, LAVINIA, AUREL și LUCI UNGUREANU. (28993)

Suntem alături de prietenii noștri OVIDIU și DANA CIURDARIU la despărțirea de bunica. Sincere condoleanțe! CARMEN și NICU STANCU. (28995)

Suntem alături de domnul director general DOMȘA GHEORGHE, în marea durere pricinuită de decesul tatălui,

DOMȘA VALER,

la mai puțin de o lună de la pierderea mamei. Dumnezeu să-i odihnească în pace! Sincere condoleanțe familiei. Colectivul SC CONAR SA ARAD, Președinte, ing. DIMITRIE CINAH. (28999)

Suntem alături de familia Dr. GORNIC OVIDIU în aceste momente grele pricinuite de pierderea bunicii dragi. Sincere condoleanțe! Familia DOMUȚA. (29015)

Sincere condoleanțe familiei Dr. GORNIC OVIDIU în această clipă de grea încercare pentru trecerea în eternitate a bunicii dragi. Colectivul de la S.C. HELVETICA MILK SRL. (29014)

Mulțumim tuturor celor care ne-au fost alături și ne-au ajutat în momentele grele când Bunul Dumnezeu a chemat-o la El pe scumpa noastră soție, mamă, bunică, soră și mătușă,

MARIA FILIP.

(29018)

Suntem alături de colegul nostru CIORTEA LIVIU în marea durere pricinuită de moartea mamei sale. Colectivul FEDERALCOOP FILCOM ARAD. (29020)

A plecat dintre cei dragi, lăsându-mă singur, cea care a fost scumpa mea soție,

FILIPAȘ ELENA

din CĂRAND. Odihnește-te în pace, suflet blând. Soțul, FILIPAȘ NICOLAE. (Ag. Lipova, 310)

Cu adâncă durere anunțăm încetarea din viață, a bunului și iubitului nostru tată, socru și bunic

STANA TEODOR.

Dumnezeu să-l ierte! Fiul IONEL, nora PAVELINA și nepoții BOGDAN și IOANA, nemângâiați. (29040)

Suntem alături de colegii noștri MARIANA și DACIAN, acum la pierderea tatălui și bunicului drag, transmițându-le sincere condoleanțe. Asociații SC GAMBRINUS ROYAL SRL. (29043)

Împărtășim durerea d-nei MARIANA și a lui DACIAN, pricinuită de trecerea în neființă a tatălui și bunicului drag. Sincere condoleanțe din partea întregului colectiv SC GAMBRINUS ROYAL SRL. (29043)

✝ COMEMORĂRI ✝

S-a împlinit 1 an de când draga noastră mamă, bunică, străbunică

IZVERNARU ELENA

a murit. Parastasul de pomenire sâmbătă, ora 10.30, la Catedrala Nouă. Familia. (28849)

Amintim cu aceeași durere și tristețe în suflet ca și în clipa despărțirii că au trecut 6 luni de când a plecat de lângă noi dragul nostru soț, tată, socru

CHIRILAȘ IOAN (NELU).

Ne rugăm la Bunul Dumnezeu să-i dea odihnă veșnică și iertare de păcate. Nu te vom uita niciodată! Familia îndurerată.

Luni, 29 august, se împlinesc doi ani de tristețe și jale, de la trecerea în eternitate a dragei mele fiice

SILVIA DUȚĂ.

Amintirea ei mă va însoți mereu. Dumnezeu să o odihnească în pace! Mama SUCIU ANTIȚA. (28866)

Cu adâncă durere și tristețe în suflet, amintesc celor care au cunoscut-o, că luni, 29 august, se împlinesc doi ani de la trecerea în eternitate a celei care a fost draga mea soție,

SILVIA DUȚĂ.

Ochii sufletului meu vor căuta în timp chipul tău frumos și blând. Dumnezeu să o odihnească în pace. Soțul MARIN DUȚĂ. (28866)

Tristă și neuitată va rămâne ziua de 31 august 1994, când moartea nemiloasă l-a luat de lângă mine pe soțul meu

PERIAN LUCIAN MIRCEA.

Timpul vindecă toate rănile însă durerea și dorul după persoana iubită crește în fiecare zi ce trece. Dumnezeu să te odihnească în pace! Veșnic îndurerată, soția CLAUDIA. (28614)

„Părinții nu mor niciodată/
Viața lor se prelungește-n noi/
Și dragostea ce ei ne-au dat-o/
Cât timp trăim, le-o dăm
'napoi." Un pios omagiu părinților și bunicilor noștri:

MODÂRJAC VASILE

(7 ani de la deces) și

MODÂRJAC MARTA

(1 an.) Dumnezeu să-i ierte și să le dea odihnă veșnică! Familia. (28797)

S-au scurs 7 ani de când moartea nemiloasă l-a luat de lângă noi pe cel care a fost tată și soț,

GLIGUȚA AVRAM.

Cât vom trăi te vom plânge și nu te vom uita niciodată, copiii DACIAN, DAN și soția LIVIA. Parastasul de pomenire va avea loc la Biserica Ortodoxă din Grădiște, duminică, 28 august 2005, la ora 12. (28638)

O rugăciune pentru odihna veșnică, lacrimi și flori pe mormânt, la 6 săiptămâni de când a plecat din mijlocul nostru,

EUGENIA TURCU.

Parastasul de pomenire va avea loc duminică, 28 august 2005, la ora 11.30, la Biserica Șega I. Familia îndoliată. (28881)

Cu aceeași durere anunțăm că se împlinește un an de când Dumnezeu l-a chemat la El pe dragul nostru soț, tată, socru, bunic,

NĂDRĂU DIMITRIE.

Rugăm pe Bunul Dumnezeu să-ți vegheze somnul etern și lumina veșnică să fie cu tine. Parastasul și sfințirea crucii se vor oficia duminică, 28 august 2005, ora 11, la Cimitirul din Grădiște. Familia îndoliată. (28706)

Cu durere în suflet vă amintim că s-a împlinit un an de la trecerea în neființă a scumpei noastre mame

FEKETE MARIA.

Dumnezeu să te odihnească în pace! Nu te vom uita niciodată! Fiicele MĂRIOARA și GABRIELA și ginerele VIOREL. Parastasul va avea loc duminică, 28 august, ora 12, la Biserica Ortodoxă UTA. (28768)

A trecut un an de lacrimi și durere de când ne-a părăsit scumpul nostru soț, frate, tată și unchi, cel care a fost

KELEMEN ȘTEFAN.

Nu te vom uita niciodată! Vei rămâne veșnic în inimile noastre. Familia îndurerată. (28772)

Cu mare durere anunțăm că se împlinesc 6 săptămâni de la trecerea în neființă a celui care a fost

PĂCURAR IOAN.

Parastasul va avea loc duminică, 28 august 2005, la Biserica Ortodoxă din Grădiște. Familia îndoliată. (29001)

Cu nețărmurită durere și dor, anunțăm parastasul dragilor părinți

STELLA și TRAIAN VESA

și unchiului

MIRCEA VOINEAGU,

azi, ora 12, la Catedrala Veche, Arad. MIHNEA, GLAD, MIRELLA și IOAN BEJAT. (29027)

Se împlinesc 6 săptămâni de la trecerea în neființă a celei care a fost mamă, bunică, soacră,

IOSIM MARIA.

Parastasul va avea loc la Biserica Ortodoxă Aradul Nou. Familia îndoliată IOSIM. (29033)

✝ SERVICII FUNERARE ✝

RO STYL COMPANY
Servicii Funerare
magazin deschis și noaptea
Arad, Str. M. Eminescu 22
(peste drum de Artex)
tel. 214.422
- Sicrie și accesorii funerare
- Transport funerar cu mașini speciale în țară și străinătate.

GRATUIT: Transportul sicriului la domiciliu în Arad.

REDUCERE 40% LA SICRIU clienților care fac spălat, îmbrăcat, formolizat și transport cu firma noastră.

PLATA ȘI DUPĂ ÎNCASAREA AJUTORULUI DE ÎNMORMÂNTARE

IN MEMORIAM "KUKI"
SERVICII FUNERARE COMPLETE
Str. M.Eminescu Nr.4
ÎN CURTE
Tel: 211.929 - 0723.343.964
www.memoriamkuki.com
MAGAZIN DESCHIS LA ORICE ORĂ
OFERĂ
SICRIE
ACCESORII FUNERARE
TOALETAT-ÎMBĂLSĂMAT
CAPELĂ - Capela Demian
COLACI - COLIVĂ
NOU!!! ÎNCHIRIEM CAPAC SICRIU FRIGORIFIC
GRATUIT TRANSPORTUL sicriului la domiciliu în Arad.
REDUCERE 20% la sicriu clienților care fac toate serviciile cu firma.
TRANSPORT intern și internațional LA CELE MAI MICI PREȚURI.
PLATA se poate efectua și după încasarea ajutorului de înmormântare.

SRAC ISO 9001 IQNet CERTIFIED MANAGEMENT SYSTEM
SC NOSFERATUM srl
Servicii Funerare
tel. 270.437; 0744/554.874
www.nosferatum.ro
Pachete promotionale cu preturi incepand de la 290 RON - TVA nou
Pachetul cuprinde: sicriu, respete, cruce, igienizat, imbalsamat, transport local.
Reducere 10% pentru pensionari.
- cosmetizare, incinerari
- capela cu circuit inchis
- organizare de parastase
- coroane, jerbe, aranjamente florale la pret de producator
- mari reduceri la transportul intern si international
Str.Ghiba Birta nr.26
(lângă Piata M.Viteazu)

MPC
MANAGEMENTUL PARCULUI DE CONTOARE

Consultanţă şi inginerie tehnologică
în domeniul măsurării debitelor şi a energiei

COMUNICAT privind citirea contoarelor de apă caldă de consum

29.08.2005	30.08.2005	31.08.2005	01.09.2005
PT. 2/I VLAICU	PT. 2/II Vlaicu	PT. LIC. INDUSTRIAL	PT. LIC. INDUSTRIAL
PT. 23 TEBA	PT. TEATRU	PT. TEATRU	PT. 23 TEBA
PT. 4 Zona II	PT. 4 ZONA II	PT. 5 GRADISTE	PT. 5 GRADISTE
PT. MAIAKOVSCHI	PT. MAIAKOVSCHI	PT. O. TEREZIA	PT. O. TEREZIA
PT. 2 M. COSTIN	PT. 2 M. COSTIN	PT. 5 ZONA III MICALACA	PT. 5 ZONA III MICALACA
PT. 1V DAMBOVITEI	PT. 1 V DAMBOVITEI	PT. 1 MICALACA	PT. 1 MICALACA
PT. .2PRIM PADURICE	PT. 2 PRIM PADURICE	PT. 7 METALUL	PT. 7 METALUL
PT. 21 E.NECUNOSCUT	PT. 21 E. NECUNOSCUT	PT. 2V FORTUNA	PT. 2 V FORTUNA
PT. 14 SP. DERMATO	PT. 14 SP. DERMATO	PT. 32	PT. 32
PT. 2 MICALACA	PT. 2 MICALACA	PT. 2 MICALACA	PT. 8 POLICLINICA
PT. 3 MICALACA	PT. 3 MICALACA	PT. 3 MICALACA	PT. 6 VANATORI
PT. 2 ZONA 5 MICALACA	PT. 2 ZONA 5 MICALACA	PT. 2 ZONA 5 MICALACA	PT. 2 ZONA 5 MICALACA
PT. 1 ZONA 5 MICALACA	PT. 1 ZONA 5 MICALACA	PT. 1 ZONA 5 MICALACA	PT. 1 ZONA 5 MICALACA
PT. 3 V POLI. STOMAT.	PT. 3 V POLI. STOMAT.	PT. 6 DISPECERAT	PT. 4 MACUL ROSU
PT. SIMION BALINT	PT. SIMION BALINT	PT. PAROSENI	PT. PAROSENI
PT. 8 V OBEDENARUL	PT. 18 FALEZA SUD	PT. 18 FALEZA SUD	PT. 18 FALEZA SUD
PT. U.T.A	PT. U.T.A	PT. 15	PT. 15
PT. 6 VLAICU	PT. PASAJ	PT. PASAJ	PT. ARADUL NOU
PT. 19 LIC. A. VLAICU	PT. 19 LIC. A. VLAICU	PT. 4 C	PT. 1A MICALACA
PT. 9 MATERN	PT. 9 MATERN	PT. 9 MATERN	PT. 9 MATERN
PT. 10 ASTORIA	PT. 10 ASTORIA	PT. 21 E. NECUNOSCUT	AG. ECONOMICI
PT. 1 GARA	PT. 3 UDREA	AG. ECONOMICI	
AG. ECONOMICI	AG. ECONOMICI		

Onorata clientelă a SC CET ARAD SA este anunţată pe această cale că citirea contoarelor de apă caldă de consum se va face de către cititorii SC MPC ARAD SRL, societate de servicii creată pentru administrarea parcului de contoare, dupa următorul program:

Cititorii vor purta legitimaţii având sigla SC MPC ARAD SRL.

Reamintim pe această cale celor interesaţi, că acţiunea de răscumpărare a contoarelor începută în data de 1 Martie 2003 se derulează conform programului anunţat.
Pentru depunerea dosarelor de răscumparare vă stăm la dispoziţie la sediul nostru din str. Calea Bodrogului nr.2-4, între orele: 8:00 - 16:00.

(COM./08.2005)

Spaţii frigorifice

Societate comercială
ÎNCHIRIAZĂ
SPAŢII FRIGORIFICE
noi şi
BIROURI
Tel.: 0722-301.812

(6789342)

S.C. SIRE S.R.L.

Arad, Calea Zimandului FN

Angajează muncitoare pentru ansamblări electro-mecanice.

Info. Tel.: 0257/218 747, 0257/218 748

(C.A.1367/2005)

S.C. COMAT ARAD S.A.

Str. Câmpul Liniştii nr. 1, jud. Arad

CONVOCATOR

Administratorul unic al S. C. COMAT ARAD S. A., cu sediul social în loc. Arad, str. Câmpul Liniştii nr. 1, jud. Arad, înmatriculată la ORC Arad sub nr. J/02/49/1991, cod unic de înrgistrare 1687094, în temeiul Legii nr. 31/1990, republicată,

CONVOACĂ ADUNAREA GENERALĂ EXTRAORDINARĂ A ACŢIONARILOR, pentru data de 12.09.2005, ora 12,00, la sediul societăţii, cu următoarea ordine de zi:

1. Modificarea obiectului principal de activitate din COMERŢ CU RIDICATA AL ALTOR PRODUSE, conform cod CAEN 5190, în ÎNCHIRIEREA BUNURILOR IMOBILIARE PROPRII SAU ÎNCHIRIATE, conform cod CAEN 7020.

2. Diverse

În situaţia în care la prima convocare nu se întrunesc condiţiile de cvorum prevăzute de lege pentru desfăşurarea lucrărilor adunării, se convoacă a doua ADUNARE GENERALĂ EXTRAORDINARĂ A ACŢIONARILOR, pentru data de 13.09.2005, ora 12,00, la sediul societăţii.

Vor participa acţionarii care deţin acţiuni la data de referinţă 01.09.2005.

(com./08.2005)

Administrator unic, Ec. Toma Valentina

Tipografia Mediagraf

EXECUTĂ PROMPT
LA PREŢURI AVANTAJOASE
ÎNTREAGA GAMĂ
DE TIPĂRITURI
la cererea clientului.

Informaţii, str. Feleacului f.n.
telefon 250.902

WEST EUROTRANS SRL

CU SEDIUL ÎN ORAŞUL PECICA, ANGAJEAZĂ:

- SELLER AUTO
- ŞEF DISPECER AUTO
- MAGAZIONER PIESE şi MERCEOLOG
- VULCANIZATOR
- EXPEDIŢIONER DE MARFĂ INTERNAŢIONALĂ
- MECANICI
- ELECTRICIENI AUTO

Cerinţe: cunoştinţe operare PC, experienţă în domeniu, cunoştinţe limbi străine, permis de conducere, seriozitate, responsabilitate şi disponibilitate.

Salariul atractiv, lucrul într-o echipă tânără şi dinamică, decontarea abonamentelor pt. mijloace de transport

CV-urile se pot transmite pe fax la 468435.

INFORMAŢII LA TEL. 468.010 SAU 0722-295.347.

(com./08.2005)

SC ROFA TEXTIL PRODUCT SRL ARAD

rofa

Firmă germană specializată în confecţionarea de echipamente de protecţie

ANGAJEAZĂ:
Confecţionere(ri)
- (maşini două ace, liniare, abraccio)

SE OFERĂ:
SALAR ATRACTIV, TRANSPORT, BONURI DE MASĂ.

INFORMAŢII LA tel. 0357/401.829 şi 0741.744.016
sau la sediul firmei din Arad, str. Câmpurilor, nr. 4.

(6791120)

S.C. MAXSTILE SRL

producător de mobilier tapiţat, societate fondată cu capital privat vest-european

ANGAJEAZĂ CONTABIL

CERINŢE:
- experienţă în utilizarea programelor de contabilitate
- cunoştinţe operare PC
- seriozitate
- responsabilitate
- disponibilitate
- cunoştinţe limba italiană/engleză constituie avantaj

SE OFERĂ
- salariu motivant
- tichete de masă
- decontarea abonamentelor pentru mijlocul de transport
- posibilitatea de a lucra într-un colectiv tânăr şi dinamic

CV-urile dvs. sunt aşteptate la nr. de fax 0257/278.724 sau la e-mail anig@maxstile.ro

Informaţii suplimentare se pot obţine la telefon 0257/278.702 int. 106 sau la sediul societăţii noastre din str. Nicolaus Lenau nr. 11 Arad. Vor fi contactate doar persoanele selectate.

(com. 08/2005)

CONSILIUL LOCAL AL ORAŞULUI CHIŞINEU-CRIŞ

VINDE LA LICITAŢIE PUBLICĂ SUPRAFAŢĂ DE 1.5 HA TEREN SITUAT LA INTRAREA ÎN ORAŞ , DINSPRE VAMA VĂRŞAND, ÎN VEDEREA CONSTRUIRII UNEI FABRICI DE TREFILARE A CONDUCTORILOR DE CUPRU .

▪ CAIETUL DE SARCINI	1.000 LEI RON (10.000.000 lei ROL)
▪ GARANŢIA DE PARTICIPARE	450 LEI RON (4.500.000 lei ROL)
▪ TAXA DE ÎNSCRIERE	500 LEI RON (5.000.000 lei ROL)

Licitaţia va avea loc în ziua de miercuri 14.septembrie.2005 , ora 10 la sediul Primăriei oraşului CHIŞINEU-CRIŞ .

Relaţii la telefon : 0257 – 350 .098 sau 350. 044.

(COM.418/Ag. Cris)

S.C. OMV România Mineraloil SRL

titular al proiectului „Staţie provizorie distribuţie carburanţi" din Arad, DN 7, Centura N, intersecţia Drum 1 cu Drum 2

anunţă publicul interesat asupra deciziei etapei de încadrare a proiectului: desfăşurarea acestei activităţi nu va avea un impact semnificativ asupra mediului şi populaţiei, ca urmare nu este necesară evaluarea de impact.

Informaţiile privind potenţialul impact asupra mediului pot fi consultate la sediul APM Arad, Bd. Dragalina nr. 16, între 8,00-16,00.

Observaţiile publicului se primesc zilnic, la secretariatul APM Arad, timp de 10 zile lucrătoare de la data publicării în mass-media. (6789357)

AGENŢII DE PUBLICITATE

ALE ZIARULUI ADEVĂRUL ÎN JUDEŢUL ARAD

ANUNŢURILE SE PRIMESC ÎN REGIM DE URGENŢĂ şi POT SĂ APARĂ ÎN ZIARUL ADEVĂRUL DE A DOUA ZI. TEL. 280.904

SEBIŞ
Radio „21" Sebiş
❐ Parcul Libertăţii 1 A
❐ Tel/Fax 311.067

LIPOVA
S.C. ELCOTRANS S.R.L.
❐ Str. Bălcescu 16,
❐ Telefon 563.180
Fax 563.091
❐ Program 7,30-15,30

NĂDLAC „GYURIAN"
❐ agent publicitar
Gyurian Bohuslav
❐ Tel. 0726.677.055
❐ str. Griviţei Nr.76
❐ Program non-stop

GURAHONŢ
❐ Agent publicitar
Alexandru Herlău
sunt arondate comunele: Dieci, Almaş, Brazii, Gurahonţ, Pleşcuţa, Vârfurile, Hălmagiu, Hălmăgel
❐ Telefon 316.070

SÂNTANA Bibliotecă
❐ Str. Gelu Ranoiu 18
❐ Program permanent

VÂRFURILE
(Măgulicea)
❐ Telefon 318.442

CHIŞINEU CRIŞ
Mag. S.C. VOLTA S.R.L.
(lângă Piaţa Obor)
❐ Agent publicitar
Vasile Balint
❐ Tel. 0723.357.013

❐ Agent publicitar
Al. Victoria
❐ Telefon 462.018;
0745.200.955
❐ Program 8,00 - 15,00

PÂNCOTA
S.C. ELIDOR
❐ Agent publicitar
Cristina Mihăicuţa
❐ Telefon 466.213
❐ Str. T. Vladimirescu nr. 34
❐ Program 8,00 - 15,00

INEU
Primăria oraşului Ineu
❐ agent publicitar
Carmen Ţole
❐ Tel. 0744.690.446
❐ Program 8,00 - 15,00

VINGA
A.F. „3+1" - Staţia CFR Vinga
❐ Agent publicitar
Dupţa Petru Francisc
❐ Orar: 7-14; 16-21
❐ Tel. 0742.009.934

SANPAOLO IMI BANK
CREDITE PERSONALE
Perioada de creditare până la 15 ANI
Destinaţia creditului NU TREBUIE JUSTIFICATĂ faţă de Bancă
Informaţii suplimentare ARAD, B-dul Revoluţiei, Nr. 88 TELEFON: 0257/308.205

ADEVĂRUL
Cotidian independent Arad

ARIS SA
Partenerul întreprinzătorilor care se respectă
s.c. ARIS s.a. Arad
Calea Victoriei 33-35
Fax: 250.675
Tel: 256.488 257.337

20 pagini · LUNI, 29 AUGUST 2005 · 70 bani (7.000 lei)
Anul XVII, nr. 4608 · E-mail: adevarul@arad.ro; adv.pub@arad.ro · http://adevarul.arad.ro
Publicaţie auditată de BRAT · Tiraj mediu zilnic vândut: 27 845

Vendete politice

D. Zăvoianu

Coaliţia de la guvernare îşi continuă seria prefacerilor care dau serioase teme de dezbatere nu numai analiştilor ci majorităţii cetăţenilor acestei ţări. Dirijată de la Cotroceni, Alianţa D.A. dă puternice semne de împotrivire prin atitudinea primului ministru care caută să scape de hăţurile strânse ale celui ce l-a adus la guvernare. Pentru că, dacă e să privim lucrurile serios, alegerile parlamentare au fost câştigate de PSD şi foştii lui aliaţi electoral - P.C. (PUR) şi UDMR. Numai prestaţia domnului Băsescu pentru alegerile prezidenţiale şi victoria obţinută au propulsat Alianţa D.A. la guvernare, un rol deloc neglijabil fiind defecţiunea (ca să nu spunem trădarea) P.C. şi UDMR, care au părăsit PSD, reorientându-se spre forţa politică strânsă în jurul noului preşedinte al României. În principiu, domnul Băsescu are dreptate când vorbeşte de componenţa imorală a acestei majorităţi, referindu-se doar la P.C.

Domnului Tăriceanu i-a convenit până a ajuns prim-ministru prestaţia preşedintelui României, dar odată cu sacii în căruţă, a început să-l deranjeze amestecul prezidenţial în activitatea şi componenţa guvernului. Pe de o parte, s-a simţit lezat în propriul orgoliu iar pe de altă parte, o anumită aripă a PNL l-a împins spre o atitudine mai tranşantă şi mai fermă, pentru că se simţea pericolul transformării PNL într-o anexă a forţei politice coalizate în jurul preşedintelui Băsescu. Ca urmare, primul ministru a început un joc în care indicaţiile de la Cotroceni nu mai erau luate în seamă. Aşa s-a întâmplat cu renunţarea la demisie, după tot felul de bâlbe provocate conştient, ca urmare s-a renunţat şi la alegerile anticipate, cu tot jocul la scenă deschisă al unor miniştri din propriul partid, ca Mona Muscă sau fostul ministru de finanţe Ionuţ Popescu.

(Continuare în pagina 6) ☛

Timp de două zile

Nădlacul a fost cel mai european oraş din România

EDIŢIA 1 EDIŢIA

Foto: M. Szegő

Majoretele „au cuvântul”!

Ceea ce la alţii e deja tradiţie, la Nădlac s-a consumat zilele trecute pentru prima dată: „Zilele oraşului” ! Vreme de două zile, cea mai vestică localitate din judeţul nostru, a ţinut să organizeze un lanţ de manifestări, care de care mai interesante. De la cele cultural-sportive, până la inedite demonstraţii gastronomice.

Şapte etnii, ca una

De ziua cetăţii, edilii au invitat oficialităţi, de ordinul zecilor, atât din ţară, dar şi de peste hotare. Astfel, la Nădlac au fost prezenţi reprezentanţi, la nivel de primari şi consilieri locali, dintr-o serie de localităţi din Ungaria şi Slovacia, cu care administraţia colaborează de mai mulţi ani. N-au lipsit, evident, reprezentanţi ai Prefecturii şi Consiliului Judeţean Arad şi bineînţeles administraţia locală. Dintre parlamentari i-am notat pe Constantin Igaş, Lia Ardelean şi Gheorghe Chiper.

Cosmin Trif

(Continuare în pagina 8) ☛

INTERNEXT Conexiunea Ta
Convorbiri telefonice internationale la
0,054 €/min
cu cartele telefonice de 4, 8, 16 €
la
SC Internext SRL
Bld. Decebal nr 2-4, et II
tel: 0257-28.53.53
(c.1178/2005)

Disponibilizări la CET Arad

Guvernul a anunţat zilele trecute disponibilizarea a 79 de angajaţi ai CET Arad. La nivel naţional, din acelaşi segment de activitate, vor rămâne fără loc de muncă 68 de salariaţi ai S.C. Uzina Termoelectrica Giurgiu S.A, respectiv 40 de salariaţi ai CET Energoterm SA Reşiţa. Salariaţii disponibilizaţi conform reglementărilor privind concedierile colective, vor primi salarii compensatorii şi vor beneficia de măsuri de protecţie socială, potrivit prevederilor OUG 8/2003.

Societatea arădeană furnizoare de energie electrică şi termică a aprobat măsuri de restructurare şi eficientizare a activităţii de producere şi distribuţie de energie electrice şi termice, avizate de sindicate şi aprobate de consiliile locale.

Pentru CET ARAD SA, se estimează că programul de restructurare va conduce la o creştere a productivităţii muncii cu 8% în cursul anului 2006, comparativ cu acest an. Salariaţii disponibilizaţi de CET Arad S.A. vor beneficia de plăţi compensatorii, în raport cu vechimea în muncă.

M. Popescu

Pag. 7

Kirwei la Fântânele

Foto: M. Szegő

Tabletă

Eugen Simion

Literatură şi loterie (II)

Venind vorba de Loteria Naţională, mai aflu că în fruntea ei s-au aflat de-a lungul timpului economişti eminenţi ca Gh. Magearu sau că Loteria a finanţat, în mai multe rânduri, sistemul sanitar al României şi, în alt domeniu, a făcut ca Fundaţiile Regale să scoată, în timp ce în fruntea ei se afla neuitatul Alexandru Rosetti („marele grec”, cum îi zice Ion Barbu), seria de opere „definitive”, prima colecţie modernă din literatura română... Oamenii politici înţelepţi, economiştii, juriştii, sociologii români, pe scurt, spiritele sincronice, şi-au dat seama că jocul este o activitate liberă, o experienţă care cere curaj şi inspiraţie. Loteria poate fi foarte folositoare unei societăţi care, pentru a duce la capăt marile proiecte de interes naţional, are nevoie de sprijinul populaţiei. Aceste raţiuni rămân valabile şi în epoca internetului. Dovadă că oamenii de azi, obsedaţi de mistica norocului, se grăbesc săptămână de săptămână să joace la ***loto*** *şi să aştepte duminică seara, cu sufletul la gură, cele şase numere câştigătoare.*

(Continuare în pagina 7) ☛

Acum, tarif egal între reţele.
Detalii în interior.
(com./08.2005)
CONNEX

Piaţa SPITALULUI
bl. 1 D PARTER
Tel./fax 253.868
UŞI METALICE INTERIOR
Ofertă de la 3.900.000 lei

Meditația zilei

„Este mai bine să te culci fără a fi cinat, decât să te scoli îndatorat.”

(Benjamin Franklin)

Calendar

Luni,
29 august

Astăzi, Soarele răsare la ora 6,34 și apune la ora 19,57 minute. Au trecut 240 de zile din acest an. Au mai rămas 125 de zile până în 2006. **Praznicul zilei: Biserica ortodoxă:** Tăierea Capului Sf. Ioan Botezătorul; Cuv. Teodora; **Biserica greco-catolică:** Tăierea Capului Sf. Ioan Botezătorul; **Biserica catolică:** Tăierea Capului Sf. Ioan Botezătorul.

Reteta zilei

Orez cu piept de pui la grătar

Ai nevoie de: 1/2 piept de pui cu os, 1 pahar orez, sare, pătrunjel.

Cum procedezi: Dezosezi carnea, iar osul îl pui la fiert cu patru pahare de apă. Iei spuma ori de câte ori e nevoie, apoi tai carnea ca pentru șnițele. Scoți osul și adaugi orezul spălat în zeama care fierbe, pui și puțină sare și acoperi. Bați apoi carnea cu ciocanul de șnițele și o frigi pe grătar. Când orezul este gata, presari pătrunjelul și dai cratița deoparte. Așezi carnea pe farfurie, apoi umpli o ceașcă udă cu orezul pregătit, o răstorni pe aceeași farfurie cu friptura la grătar și decorezi cu frunze de pătrunjel.

Piața de mașini

Ziarul „Adevărul” vă dă posibilitatea să însoțiți anunțul de vânzare a autoturismului de poză, după modelul...

BMW 316

An fabricație: 1983
Capacitate cilindrică: 1596 cm cubi
Consum: 7 litri/100 km
Combustibil: benzină
Dotări (accesorii): oglinzi electrice, trapă, piele, sistem audio, distribuție pe curbă, turelă, roți 16 țoli, geamuri fumurii, tuning, scaune Recaro, computer de bord.
Preț (negociabil): 3400 Eu
Contact: 0744.923821 sau 0744.108073

Opel Vectra

An fabricație: 2002
Kilometri parcurși: 134.000
Capacitate cilindrică: 1600 cm cubi
Combustibil: benzină
Consum: 8 litri/100 km
Dotări (accesorii): servodirecție, închidere centralizată, ABS, climatronic, airbag, jante, geamuri electrice, oglinzi electrice, incălzire scaune, volan reglabil, sistem audio, 16 valve.
Preț (negociabil): 8700 Eu
Contact: telefon 0744.804785

Audi A6

An fabricație: 2002
Kilometri parcurși: 57.000
Capacitate cilindrică: 2400 cm cubi
Combustibil: benzină
Dotări (accesorii): închidere centralizată, ABS, climatronic, 4xairbag, jante - aliaj, geamuri electrice, oglinzi electrice, alarmă, ESP, computer bord, parctronic, incălzire scaun.
Preț (negociabil): 14.900 Eu
Contact: 0264.406651

Cur$ul valutar

VALORI ÎNREGISTRATE LA SFÂRȘITUL SĂPTĂMÂNII — Astăzi

Denumirea valutei	BNR	BCR		BRD		SAN PAOLO IMI BANK		Banca Românească		Banca Romexterra		Alpha Bank		Casa Schimb Luxor	
		C	V	C	V	C	V	C	V	C	V	C	V	C	V
Euro	3,53	3,48	3,55	3,46	3,54	3,40	3,53	3,48	3,55	3,46	3,58	3,47	3,56	3,47	3,49
Dolar S.U.A.	2,87	2,83	2,91	2,80	2,89	2,70	2,90	2,81	2,88	2,80	2,91	2,82	2,91	2,83	2,86
Forint	0,0143	0,0130	0,0150	0,0130	0,0140	0,0130	0,0150	-	-	0,0130	0,0147	-	-	0,0141	0,0144

Reclamații privind difuzarea ziarului se pot face la telefonul 281.797, între orele 9-16.

Utilitare

PIEȚE, TÂRGURI

Astăzi este zi de piață la Curtici, Nădlac, Bocsig, Gurahonț, Moneasa, Pilu, Vladimirescu. Tot astăzi se organizează târg săptămânal la Gurahonț, și Bârzava.

Mâine, marți, este zi de piață la Sebiș, Almaș, Apateu, Semlac, Sântana, Șilindia, Vârfurile.

PRIMĂRIA MUNICIPIULUI

Program de relații cu publicul (camera 5) luni-vineri între orele 8-20. Tel. 284.744, tel. centrală 281.850.

FARMACII DE SERVICIU

- Farmacia **REMEDIUM** Arad, B-dul Revoluției nr. 52-54. Program luni-vineri: 7,30-20,00; sâmbătă 8,00-14,00. Telefon 233.195. Eliberează medicamente compensate și gratuite..
- Farmacia **„OMNIAFARM”**, Calea Aurel Vlaicu, Bl. Z28, cu program zilnic de la orele 8,00-22,00. Telefon 271.724. Eliberează rețete gratuite și compensate.
- **Spitalul Clinic Județean Arad** are un nou număr de telefon: 220000; 220001; 220002; 220003

URGENȚE STOMATOLOGICE

- Urgențe stomatologice în sistem privat. B-dul Revoluției nr. 62, zilnic 8-12; 14-20, sâmbătă 9-12. Telefon: 256665.
- Cabinetul de pe str. Crișan (în spate la Gionelli) are program non-stop. Telefon: 253794.

UROLOGIE

Cabinet urologie (în clădirea Policlinicii Municipale). Program zilnic, inclusiv sâmbăta, între orele 9-12, telefon 213036.

OFTALMOLOGIE

- Cabinet Dr. Țurlea Magdalena, medic primar oftalmolog, oferă consultații oftalmologice, prescriere și prelucrare computerizată de ochelari, lentile de contact, ochelari de soare etc. Str. Miron Costin, bl. 9 (lângă „Casa Albă”), tel. 253.523.
- **POLICLINICA DR. TURCIN**: zilnic, orele 8-20. Telefon 285510, 250332. Cabinete: cardiologie, interne, chirurgie, chirurgie plastică, boli infecțioase, ginecologie, ORL, oftalmologie, neuropsihiatrie, ecografie, medicina muncii, fizioterapie, fișe auto/port armă.

DISPENSAR VETERINAR

- Dispensarul veterinar din Aradul Nou efectuează zilnic, orele 8-16 (sâmbăta 8-12 și duminica) examen trichineloscopic, vaccinări antirabice și sterilizări câini-pisici, însămânțări artificiale. Telefon 287.298.
- Dispensarul veterinar din Curtici: examen trichineloscopic, vaccinări, tratamente, consultații, la toate speciile de animale. Telefon 464.145.

ÎNTRERUPERI CURENT

Luni, 29 august: h 9-14: Petru Maior, Ulmului, Septimiu, Mircea Vodă

În județ: -

Marți, 30 august: h 9-14: Micălaca Bl. 578, 579, 580, 581, 582, 583

În județ: h 9-17: Bălcești - total; Bătuța - total; Julița - total; Stația 127 Vărădia, Lupeșt - total, Stejar - total, Baia - total, Țămești - total

ADMINISTRAȚIA FINANȚELOR PUBLICE

Administrația Finanțelor Publice a municipiului Arad: Asistență contribuabili - telefon 280.633, 280.733, int. 198 (persoane fizice) și 129 (persoane juridice) int. 166 (relații publice) între orele 8,00-16,00. Informații suplimentare la www.finantearad.ro

APEL UNIC DE URGENȚĂ (SALVARE, POLIȚIE; POMPIERI) 112

S. C. DISTRIGAZ-NORD S. A. TÂRGU MUREȘ

Sucursala de Distribuție a Gazelor Naturale Arad, Dispeceratul permanent tel: 218.928; 256.928

VERIFICARE METROLOGICĂ ȘI REPARAȚII CONTOARE APĂ: 255.274; 0723-343.976

DERANJAMENTE CURENT ELECTRIC 235.991

INFORMAȚII CFR 231.777

PROTECȚIA CONSUMATORULUI

B-dul Revoluției, nr. 50. Telefon: 257049

DIRECȚIA DE SĂNĂTATE PUBLICĂ - serviciul de permanență: 254.438

GARDA FINANCIARĂ

B-dul Revoluției nr. 79, telefon: 280971

INSPECTORATUL TERITORIAL DE MUNCĂ ARAD

Str. Episcopiei nr. 11-13, tel.: 211762, 211862, 257251

AGENȚIA JUDEȚEANĂ PENTRU OCUPAREA FORȚEI DE MUNCĂ

Str. Călugăreni nr. 1A, tel.: 281998, 214551, 0357.412.500

CORPUL GARDIENILOR PUBLICI: tel.: 280.557

POLARIS M HOLDING
www.polaris.ro
office@polaris.ro
www.polaris.ro
Împreună pentru un oras curat!

ADEVĂRUL
Cotidian independent Arad

Editor: S.C. ADEVĂRUL Arad S.R.L.
COD FISCAL R 1681938 ● COD SICOMEX 19.604 ● CERTIFICAT J 02/1886 / 31 X 1991 ● COD SIRUES 020956601 ● ISSN 1220 - 7489

Consiliul de administrație: președinte - **MIRCEA DORGOȘAN,** telefon 281802, 280625; **vicepreședinte - MIRCEA CONTRAȘ,** telefon 280854; **membri: LIZICA MIHUȚ**, telefon 280070, **ȘTEFAN TABUIA,** telefon 280854, **MIRCEA ȚÎȘCĂ**, telefon 280904.

Colegiul de redacție: ȘTEFAN TABUIA (redactor-șef), telefon **280854; MARCEL CANCIU** (șef secție foto), telefon **281701; ALEXANDRU CHEBELEU** (șef secție sport), telefon **281701; GABRIELA GROZA** (secretar general de redacție), telefon **280854; VASILE FILIP** (șef secție cultură-învățământ-tineret), telefon **280003; IOAN IERCAN** (șef secție politică), telefon **280943; TRISTAN MIHUȚA** (șef secție probleme sociale - investigații), telefon **281855; DORU SAVA** (șef secție economic), telefon **281738; NICOLAE OPREAN** (șef secție actualități), telefon **280003; MIRCEA ȚÎȘCĂ** (șef secție publicitate), telefon **280904; MIRCEA CONTRAȘ** (vicepreședinte al consiliului de administrație), telefon **280854; MIRCEA DORGOȘAN** (președinte al Consiliului de administrație), telefon **281802, 280625.**

Redacția și administrația: 310130 Arad, Bd. Revoluției nr. 81. Telefoane: SECRETARIAT - 281802, fax 280655, 280625; ADMINISTRAȚIE - CONTABILITATE - 281797; MICA PUBLICITATE - 210775; MAREA PUBLICITATE - 280904; DIFUZARE - 280318; CLUBUL PRESEI - 280989.

Tiparul executat la S.C. MEDIAGRAF S.A. ARAD, str. Feleacului F.N., telefon 250902, fax 250920

Adresa Internet http://adevarul.arad.ro

Comenzi taxi

- ALFA PLUS 949; 349.349
- TAXI ALFA 945; 22.88.88; 25.25.26; 0723-200.301; 0745-50.60.70
- TAXI ARAD 940; 0722-755.440; 0740-252101
- STAR 212.222; 0722-361.011; 0745-645.645
- FAVORIT 280.000; 281.111; 0740-083.333; 0724-409.992
- EUROPA 275.555; 0723-677.555; 0744-828.163
- VALI DIESEL 280.705; 280.100
- MIRCO MILI 230.530; 230.730; 0740-152.828; 0723-062.366
- DELMAR 229.220
- TAXI VERBIȚĂ 0726.336.969; 0741.200.300; 944

Meteo

Vremea va fi ușor instabilă. Cerul va fi variabil, cu unele înnorări în prima parte a intervalului, când izolat se vor semnala averse și descărcări electrice, mai ales în zonele de deal. Vântul va sufla slab la moderat din N-V.

Temp. max.: 24 la 27° C

Temp. min.: 14 la 17° C

CINEMATOGRAFE DACIA: Ocolul Pământului în 80 de zile (premieră S.U.A.): 11; 13,30;16; 18,30; 21,00

Horoscop

Luni, 29 august 2005

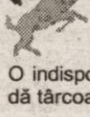

Berbec (21.03-20.04). Aveți chef de plimbări, de film, în nici un caz de serviciu.

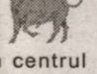

Taur (21.04-20.05). O indispoziție trecătoare vă dă târcoale astăzi.

Gemeni (21.05-20.06). Veți fi în centrul atenției atât în societate, cât și acasă.

Rac (21.06.-22.07). . Nu vă mai satisface ceea ce faceți și vă gândiți să vă schimbțai locul de muncă sau activitatea.

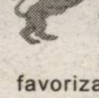

Leu (23.07-22.08). Dacă sunteți celibatari, fericirea este lângă dvs.

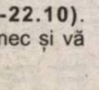

Fecioara (23.08-22.09). Astăzi sunt favorizate cel mai mult activitățile intelectuale.

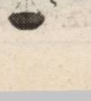

Balanța (23.09-22.10). Sunteți plini de farmec și vă place să fiți curtat.

Scorpion (23.10-21.11). Nu aveți de ce vă teme dacă vi se face o propunere de afacere. Totuși, aveți grijă la cât investiți!

Săgetător (22.11-21.12). Două surprize vă așteaptă astăzi din partea unei persoane de sex opus.

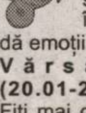

Capricorn (22.12-19.01). Nu vă lipsește optimismul și vă gândiți cu mult interes la o întâlnire care vă dă emoții.

Vărsător (20.01-20.02). Fiți mai calmi și nu vă neliniștiți dacă persoana iubită nu vă dă atenția cuvenită.

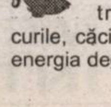

Pești (21.02-20.03). Nu vă mai agitați pentru toate fleacurile, căci vă consumați energia degeaba!

HEMOROIZI
Cabinet privat Dr. ONIȚA
Consultații și tratament proctologic complet

Semne de alarmă:
➤ exteriorizarea hemoroizilor
➤ sângerarea
➤ durerea
➤ mâncărimea anală

Tratamentul:
➤ Nu necesită internare, anestezie și nici operație în 90% din cazuri
➤ Rezultate foarte bune
➤ Tarife reduse

ARAD TIMIȘOARA
www.madestetic.ro Tel. 0740.336.899; 210067 (c.733/2004)

În Alfa

Astăzi începe demolarea garajelor

Demolarea garajelor ridicate pe domeniul public în cartierul Alfa, programată pentru finele săptămânii trecute a fost amânată pentru astăzi. Viceprimarul Tiberiu Dekany susține că până ieri deținătorii construcțiilor în cauză aveau posibilitatea de a le desființa, dar începând de astăzi lucrurile se schimbă...

Vă reamintim că în cartierul amintit există peste o sută de garaje ridicate provizoriu, construcții pe care autoritățile și-au propus să le dărâme în programul de igienizare și modernizare a orașului. După finalizarea lucrărilor în Alfa urmează demolările în zonele Micălaca, respectiv Vlaicu.

M. P.

Foto: M. Szego

Târgul Cilului s-a redeschis

Recent, liniștea satului urma să fie tulburată de „bătutul dubii", în grai local, obicei ce vestește redes-chiderea după 50 de ani a vestitului „Târg al Cilului", pomenit și de către Slavici în scrierile sale.

Ulițele satului s-au animat, turmele de bivoli și de vaci ce se adunau și se îndreptau spre pășune erau parcă deranjate de graba cu care căruțele cu cai, carele cu bivoli și harnicii gospodari ai Cilului (comunei Almaș) și localităților din jur se îndreptau spre locul unde avea să se înfăptuiască o mare dorință.

Cu voia lui Dumnezeu, s-a împlinit în urmă cu o săptămână strădania primarului Teodor Avram și a viceprimarului Viorel Barbura, care este și fiu al satului, s-a împlinit, și nu oricum.

Deschiderea târgului s-a făcut cu intonarea imnului național, cu o slujbă religioasă cu preoții și pastorii din localitate.

După ce grupul de bătrâni, în frunte cu Igna Dărău și Ioan Dașcău, de peste 85 de ani, au prezentat istoricul, au transmis simbolic cheia târgului generației tinere, în fruntea căreia erau consilierii satului Cil.

A urmat în continuare expoziția de animale și utilaje agricole, unde s-au acordat premii cetățenilor cu cele mai valoroase animale. Premiile sponsorizate de asociația Crescătorilor de Taurine, de Primăria Almaș, composesorate, au fost înmânate de către conducătorii acestora și fii ai comunei, specialiști agricoli răspândiți în întreaga țară și veniți să se bucure împreună de acest eveniment.

„În cadrul manifestărilor desfășurate în cele două zile de sărbătoare, au fost organizate întreceri sportive la fotbal, trasul frânghiei, la care au participat tineri sportivi din opt sate. Nu au lipsit nici manifestările artistice susținute de formațiile proprii și cele invitate. Întreaga activitate s-a terminat cu baluri în satele Almaș și Joia Mare", ne-au mai informat reprezentanții Primăriei Almaș.

Taxă pe haos

Parcarea ștrandului Neptun a fost solicitată, sâmbătă noaptea, de proprietarii a zeci de autoturisme. Din păcate însă, după ce aceștia au plătit taxa de 25.000 de lei pentru a ocupa un loc în perimetrul destinat mașinilor, au avut surpriza să constate că în spațiul cu pricina nu aveai unde să arunci un ac, darmite să mai și parchezi civilizat! Astfel, în timp ce un angajat al gestionarilor parcării nu mai contenea cu încasarea taxei aferente, șoferii ajunși cu mașinile în incinta acesteia se trezeau într-un ambuteiaj de nedescris, într-un spațiu al groazei, pur și simplu, în care autovehiculele erau lăsate alandala, erau blocate de acelea ale unor tineri deloc curioși că își lasă mașinile, preț de ore bune, într-un loc în care obturează, efectiv, spațiul spre ieșire, încât nu poate fi descrisă indignarea proprietarilor de autoturisme care s-au trezit și fără un loc decent de parcare, și fără 25.000 în schimbul cărora nu au primit nimic, dacă este să nu contabilizăm nervii, frustrarea, în fine, ratarea serii.

Pe de altă parte, parcarea din incinta ștrandului nu este marcată defel. Poate, dacă șoferii ar fi avut parte de o parcare marcată, ar fi știut clar că doar între liniile acelea albe, două la număr, se poate lăsa mașina și nu ar fi ales locuri absolut incredibile pentru a-și abandona autovehiculele. În același timp, dacă parcarea ar fi fost marcată, angajatul de la intrare ar fi știut și el, la rândul lui, câte bilete de parcare poate să vândă și nu ar fi rupt, să spunem, 150 de bilete, pentru numai 100 de locuri existente. Firește, după ce o groază de arădeni au așteptat chiar și două, trei ore, pentru a apărea, din cine știe ce direcție, proprietarul unei mașini care a blocat traficul, au părăsit ștrandul cu un gust amar și cu nervii la pământ. Trist. Și departe, foarte departe de Europa...

Eugenia Pantea

În vămile arădene nu se mai așteaptă cu orele

Pe parcursul weekendului, la punctele de frontieră de pe raza județului Arad s-a așteptat, pentru ieșirea din țară, circa **70 de minute**. Deși s-a vehiculat informația conform căreia șoferii ar fi fost nevoiți să stea la rând chiar și patru ore, acest lucru nu a fost confirmat de lucrătorii din cadrul punctelor de trecere a frontierei. Inspectorul principal de poliție **Robert Iudt**, purtătorul de cuvânt al Poliției de Frontieră, ne-a declarat: **„S-au înregistrat, este adevărat, valori de trafic destul de mari, însă nu s-au depășit 70 de minute pentru ieșirea din țară. De altfel, la Nădlac se lucrează, de ieri noapte, de la ora 1,00, pe opt benzi, astfel încât s-a ajuns, în final, să se aștepte doar cinci minute".**

Foto: Ștefan Matyaș

În ultimele 24 de ore, punctele de frontieră de pe raza județului Arad au fost tranzitate, pentru intrarea în țară, de un număr de 29.000 de autovehicule, Nădlacul fiind solicitat de 16.000 dintre acestea, iar pentru ieșirea din țară, punctele de frontieră au fost tranzitate de 20.000 de autovehicule, șoferii a 11.000 dintre acesta alegând punctul de frontieră Nădlac.

Eugenia Pantea

Cronica măruntă

● Ieri, dimineață în zona 300 vacile pășteau în liniștite, fără ca cineva să le deranjeze sau să le supravegheze. Se pare că nimeni nu vrea să facă ceva pentru a-i trage la răspundere pe cei ce nu înțeleg că orașul în care locuim, toți, nu este un sat uitat de lume. Și în satele și comunele din județ cei care își lasă animalele la stradă sunt amendați, deoarece și primarii din aceste localități au înțeles că dacă vrei să vină investitori, sau să modernizezi localitatea trebuie să iei anumite măsuri. Păi dacă acolo se poate, în oraș unde sunt mai multe mijloace de control de ce mai întâlnim astfel de situații. Când se vor lua măsuri?!

● Nu cu mult timp în urmă s-au încheiat lucrările de renovare la fațada Colegiului Național Elena Ghiba Birta, lucrare care a costat mai multe miliarde de lei vechi. Într-adevăr, o lucrare bine făcută, dar care se pare că i-a deranjat pe unii. Deoarece pe unul din zidurile clădirii, acum, se poate observa un desen de o urâțenie mai rar întâlnită. De ce, la noi, tot ce este frumos deranjează?

● Oare unde se află organele de control noaptea? De ce trebuie să suportăm actele de teribilism ale celor care conduc motoare de putere? Nu se poate ca, aproape, în fiecare seară să ne uităm îngroziți cum merg cu foarte mare viteză pe bulevard, fără să îi intereseze de cei care, poate, vor să traverseze!

•

Zilnic ROMÂNIA-GERMANIA
Pletl
18 ani experiență
La aceste numere ne puteți contacta 24 de ore:
0257/561377
0257/563011
0257/252291
- Călători în autocare noi și moderne
- Însoțitoare de bord pe tot parcursul călătoriei
- Cafea, ceai - gratuit!
- Prânzul în Ungaria-gratuit!
- În preț sunt incluse 70 kg bagaj
- La 6 călătorii într-un an calendaristic, a 7-a este gratuită.
Siguranța și confortul FAC DIFERENȚA!
(c.459/2004)

ATLASSIB
O POARTĂ DESCHISĂ SPRE EUROPA
Te invităm cu noi in
BELGIA
OLANDA
ELVETIA
De la 116 €
INFORMATII la tel:
0257/251871, 256595
NR UNIC pentru RO:
08010100100 (cu tarif de impuls local)
(c.3/2004)

Împotriva defrișărilor masive și a traficului de lemn

Pază autorizată a pădurilor

Ministrul Agriculturii, Pădurilor și Dezvoltării Rurale, Gheorghe Flutur, că instituția pe care o conduce a pregătit proiecte legislative care vor impune o reducere considerabilă a defrișării pădurilor.

Gheorghe Flutur a arătat că prin Legea privind administrarea Fondului Forestier se va introduce obligativitatea unei forme de pază autorizată a pădurilor.

„Conform acestei reglementări, fiecare petec de pădure va fi arondat unui gestionar care să răspundă material, pecuniar sau penal, în cazul în care se produc nereguli. Majoritatea pădurilor particulare care au ieșit de sub autoritatea statului au fost, teoretic, păzite de proprietari, dar de fapt acesta nu a avut mijloacele adecvate pentru a le păzi. Prin noua lege se va introduce obligativitatea unei forme de pază autorizată", a subliniat ministrul Flutur.

El a precizat că au fost dispuse controale privind defrișările masive și traficul de lemn, fiind înaintate dosare către Parchetul General în urma controalelor efectuate în județele Vrancea și Bacău.

DUMNEAVOASTRĂ CAM DE CÂTE KILOGRAME AȚI VREA SĂ SCĂPAȚI ?
CAM...DE 93! ATÂT ARE NEVASTĂ-MEA!
CA NUTRIȚI ONAL
KO-TAC

Senatorul Nicolae Ioțcu face precizări

Într-o adresă către secția politică a ziarului nostru, senatorul PD Nicolae Ioțcu ține să sublinieze anumite considerente pe care le-a făcut la conferința de presă și pe care, din lipsă de spațiu, nu le-am redat decât foarte succint.

„Am declarat că PSD a susținut politic fostul sistem de parcare, Parktronic, care a provocat atâtea necazuri arădenilor. De asemenea, am studiat propunerea de modificare a regulamentului de parcare în Arad, promovată de consilierul local Emanoil Voicu, fost viceprimar al Aradului în mandatul lui Dorel Popa. Faptul că fostul viceprimar, care a negociat la vremea respectivă regulamentul Parktronic și l-a susținut fervent, iar acum aduce modificări acestuia, considerând că vechiul sistem a agresat cetățenii, demonstrează că PSD a susținut politic sistemul Parktronic. Mai mult, faptul că fostul prefect, actualmente senator PSD, Dan Ungureanu, nu a atcat în contencios sistemul, arată că a fost vorba de susținere politică. S-a demonstrat că regulamentul de aplicare a sistemului Parktronic conținea prevederi în afara legii, prin procesul câștigat în instanță de un arădean, care a contestat aplicarea celebrei gheare galbene. Deci, prefectul avea temei să atace în contencios, dar nu a făcut-o".

T. S.

Partidele politice au dat cu piciorul

Duminică, la Ineu și Sântana, membrii de partid ai PSD , respectiv PNL, s-au relaxat, după o săptămână de muncă politică asiduă, pe terenurile de sport. La Ineu s-a desfășurat prima ediție a **„Cupei Tineretului Național Liberal"**, cu participarea ,mai multor organizații de tineret din județ, organizarea aparținând Biroului Județean al TNL Arad, în colaborare cu TNL Ineu. La Sântana, „seniorii" PSD s-au întrecut în cadrul **„Cupei Sântana-2005"**.

T. S.

Loto „6/49"

23, 12, 14, 31, 16, 1

Noroc

3012756

Artistul plastic Ioan Cott a trecut în eternitate

Vineri, 26 august a.c., a trecut în veșnicie venerabilul coleg de breaslă, cunoscutul grafician arădean **Ioan Cott**. Născut în 1934 în Prundul Bârgăului, a absolvit secția grafică a Institutului de Arte Plastice „Ion Andreescu" din Cluj în 1962, după care s-a stabilit la Arad. Aici, alături de redutabila artistă **Lia Rodica Cott**, soția sa, pune bazele graficii arădene profesioniste. Mai exact a tehnicii gravurii în lemn și linoleum, obținând rezultate de excepție, remarcate, în timp, de critica de specialitate atât în Arad cât și în țară și străinătate. A fost ani mulți în conducerea Filialei Arad a U.A.P. dar, și mai important, a fost unul din profesorii de excepție ai școlii de artă arădene. Prin mâna sa au trecut generații de tineri care și-au însușit tehnica desenului sub îndrumarea răbdătoare și riguroasă totodată, a profesorului, **Ioan Cott**. Mulți dintre elevii săi sunt astăzi importanți arhitecți, artiști remarcabili sau profesori de nădejde. Activitatea sa de artist a fost una situată sub semnul răbdării, tenacității și rigorii. Nume de mari critici ca Petru Comarnescu, Amelia Pavel, Negoiță Lăptoiu sau Horia Medeleanu i-au apreciat prestația. Valoarea în studii și cronici publicate în prestigioase reviste de specialitate.

Lucrări semnate de **Ioan Cott** vom găsi pe simezele muzeelor din România ca și în colecții din Ungaria, Germania, Serbia, Italia, Elveția, Austria sau Japonia.

Comunitatea artistică profesionistă arădeană a pierdut în aceste zile un coleg și un admirabil artist. Este dureros să constatăm că personalități din prima linie valorică a Aradului ca Nicolae Chirilovici, Florin Bănescu, Miloș Cristea, Emil Vitroel sau Ioan Cott ne părăsesc într-o succesiune atât de grăbită de timp. Un artist adevărat, profesionist, se formează extrem de greu, cu multă, multă trudă, învingând nenumărate încercări pe traseul vieții. Este firesc să doară și să fie percepută ca o mare pierdere fiecare „plecare" la cele veșnice, pentru că personalitățile unui oraș alcătuiesc împreună o veritabilă „coloană vertebrală" a comunității în care trăiesc. Aportul fiecăruia dintre aceste personalități este unic și inconfundabil. Dispariția aduce inevitabil un gol, o rană. Acest sentiment îl trăim și noi artiștii plastici în aceste triste clipe pentru viața artistică arădeană. Numele lui **Ioan Cott** își prelungește viața prin lucrările sale din muzee și colecții particulare și rămâne adânc întipărit în memoria afectivă și culturală a semenilor, fixat în pagini de enciclopedii și dicționare de artă.

Bunul Dumnezeu să-l odihnească-n pace!

LUNI, 29 AUGUST 2005

TVR 1

7,00 Jurnalul TVR
7,15 Orașele Italiei - doc.
7,45 Eureo-dispecer
8,00 Portul miracolelor - s.
9,00 Sănătate pentru toți - rel.
9,30 Teleshopping
10,00 Justiție militară - s.
10,50 Teleenciclopedia
11,45 Interes general - rel.
13,05 Damon - s.
13,35 Desene animate: Boo
14,00 Jurnalul TVR
14,30 Teleshopping
15,00 Orașele Italiei - rel.
15,30 Kronika. Emisiune în limba maghiară
16,55 Oameni de presă: Invitat: Robert Turcescu
17,30 Nocturne. Invitat: Gabriel Liiceanu
18,30 Damon - s.
19,00 Jurnalul TVR
20,00 Ochiul magic
20,30 Cultura eco
21,00 Adevărul despre supervulcani-doc.
22,00 Jeremiah - s.
23,00 Jurnalul TVR
23,30 Agenda festivalului și concursului internațional „George Enescu"
23,45 Minciuni - dramă, SUA, '87
1,35 Nocturne-rel.
2,25 Jurnal TVR-rel.

TVR 2

7,00 Atenție, se cântă! - rel.
8,00 Teleshopping
8,30 Euro-dispecer
8,35 Secrete regale-rel.
9,00 Minorități sub trei dictaturi - rel.
9,30 Poftă bună! - rel.
10,00 Tonomatul de vacanță
11,45 Pasiuni - s.
12,35 Euro-dispecer
12,40 Farmece - s.
13,30 Teleshopping
14,00 Desene animate: Sagwa, pisica siameză
14,30 Fiica oceanului - s.
15,00 Împreună în Europa
16,00 Zona de conflict
17,00 Calea Europei
18,00 Arhiva sentimentală
18,30 Știri regionale
18,45 Omul zilei
19,00 Circuitul internațional de tenis al României
20,00 Miss Plaja. Finala concursului de frumusețe. Prezintă Marius Bodochi
21,30 Jurnalul TVR
22,00 Jurnalul Euronews pentru România
22,15 Minciună fatală - dramă, SUA, '96
0,00 Agenția - s.
0,55 Euro-dispecer
1,00 Oala sub presiune-rel.
2,00 Omul din lună - com., coprod., '99, rel.
4,00 Împreună pentru natură

PRO TV

7,00 Știrile Pro TV * Ce se întâmplă doctore?
9,10 Omul care aduce cartea
9,15 Tânăr și neliniștit - s.,rel.
10,15 Tu ești, tu câștigi!-rel.
11,15 800 de leghe pe Amazon - f. rel.
13,00 Știrile Pro TV
13,45 Zâmbete într-o pastilă
14,15 Alibi din dragoste - rel.
16,00 Tânăr și neliniștit - s.
17,00 Știrile Pro TV
17,45 Tu ești, tu câștigi!
18,55 Sport
19,00 Știrile PRO TV
20,15 Trădare de-o noapte - thriller, Canada, '03
22,15 Fete cu lipici - rel.
23,00 Jurnalul TVR
23,45 Vreau să fiu mare
23,50 Dispăruți fără urmă - s.
0,45 Icstrim tivi.
1,15 Știrile Pro TV
2,30 Renegatul -s.
3,30 Parte de carte-rel.
4,30 Chestiunea zilei
5,00 Bucătăria lui Radu-rel.
5,30 Icstrim tivi-rel.

TV ACASĂ

6,15 Dave, președinte, pentru o zi - rel.
8,15 Acasă în bucătărie - rel.
9,15 Mama vitregă - s., rel.
10,00 Lori - rel.
12,15 Amazoana - s.,rel.
13,15 Valentina, grăsuța mea frumoasă - s. (AP)
14,15 Legături de familie - s. (AP)
15,30 Luna-s.
17,30 Povești adevărate
18,05 Vremea de Acasă
18,10 Inocență furată - s. (AP)
19,00 Pariul iubirii - s. (AP)
20,00 Mama vitregă - s.
21,00 Culoarea păcatului - s. (AP)
22,00 Anita - s.
0,00 Legături de familie - s.,rel.
1,00 Povești adevărate - rel.
1,30 De 3 x femeie - rel.
3,30 Corazon latino - rel.
4,30 Rețeta de Acasă - rel.
5,00 Îndoiala - s.

HBO

6,00 A doua lună de miere - M. Brit., 2001 (AP)
7,30 Prietenii - comedie, Norvegia, 2003 (AP)
9,15 O puicuță fierbinte - comedie, 2002 (AP)
11,00 Vila trandafirilor - dramă, coprod., 2002 (AP)
13,00 Pierduți în America - comedie, 1985
14,30 Familia Thornberry în Africa - animație, 2002
15,55 Nume în marmură - acțiune, coprod., 2002 (AP)
17,30 Zâmbet de Mona Lisa - comedie, 2003
19,30 Pe platourile de filmare
20,00 Acum ori niciodată - acțiune, 2003
21,30 Totul despre Schmidt - dramă, '02 (AP)
23,35 Amețit din dragoste - com.romantică, 2002 (12)
1,10 Nici pro, nici contra - pol. Franța, 2003 (12)
3,00 Vânătoarea - thriller, Germania, 2002 (12)
4,30 Stand by Me - dramă, 1989 (12)

PRIMA TV

7,30 News Radio -s. rel.
7,55 Sport cu Florentina
8,35 Sunset Beach - s., rel.
9,25 Dragoste și putere - s., rel.
10,00 Kensky Show - rel.
10,55 Clip Art
11,00 Monica - rel.
12,05 Teleshopping - rel.
12,35 Bani la greu
13,30 Teleshopping
14,00 Sunset Beach - s.
15,00 Dragoste și putere - s. (2 episoade)
16,00 În slujba legii - s.
16,55 News Radio - s.
17,30 Cash Taxi - rel.
18,00 Focus-Știri
19,00 Special - doc.
20,00 Sala de judecată - s.
21,00 Alertă medicală - s.
22,00 Cash Taxi
22,30 Trăsniți în NATO - s.
23,00 Focus plus Cu Cristina Țopescu
23,45 În slujba legii - s.
0,45 Guiness - lumea recordurilor
1,45 Focus rel.
2,45 Bani la greu
3,30 Clubul de noapte

ANTENA 1-TV ARAD

6,10 7 zile - retrospectiva știrilor - rel.
7,00 Observator
8,00 Dispariții - s.
9,00 Anastasia - s., rel.
10,00 Comedia animalelor
10,30 Concurs interactiv
11,30 Teleshopping
12,00 Dădaca - s.
13,00 Observator
13,45 Imperiul Regelui Maimuță - ultima parte
16,00 Observator
16,30 Știri, sport, meteo
16,45 Vivere - A trăi cu pasiune - s.
17,30 Atantasia - s.
18,30 Divertis - Felix și Otilia
19,00 Observator
20,30 Iubire sub teroare - dramă, SUA, 1995
22,30 Observator
23,30 Teroare nevăzută - acțiune, SUA, 1998
1,30 Concurs interactiv
2,30 Observator - rel.
3,55 Iubire sub teroare - dramă, SUA, 1995-rel.

INFO TV

9,00 Retrospectiva Info TV - rel.
10,00 Dragoste de casă - acțiune
11,30 Videoclipuri
12,00 Cuiul din talpă Realizator Lucia Bibarț
13,00 Retrospectiva RCS-rel.
14,00 Documentar Realizator Ovidiu Balint
15,00 Infotext
16,00 Cuiul din talpă - rel. II
17,00 Cine sunt ei? - rel.
18,00 Info 1 - știri, reportaje, interviuri)
19,00 Documentar - rel.
20,00 Microb - emisiune în direct de sport
22,00 Info 2
23,00 Intenția - dragoste
0,40 Videoclipuri
1,00 Infotext

B1 TV

7,00 Viața dimineața; 9,00 Verissimo; 10,00 Lumea cărților; 10,25 Jet Set; 10,30 Caleidoscop japonez; 10,50 Calendar ecumenic; 11,00 Fan X. Videoclipuri; 11,30 Economia în 60'- rel.; 12,30 Teleshopping; 13,05 Marș forțat - doc.; 14,00 Teleshopping; 14,35 Showbiz-doc.; **15,35 Cascada fermecată** - s., rel; 16,30 Ne privește; 18,00 Ediție externă. Știri externe; 19,00 Călătorii în China - doc.; 20,00 Misiune imposibilă; 20,30 Lumea în 10.000 de minute - rel.; 21,30 Showbiz; **22,00 Expresul de Buftea - com., România, 1978;** 0,00 Știri

TV SPORT

9,00 Știrile TV Sport; 9,30 Fotbal Spania: Valencia - Espanyol; 11,20 Futsal. Supercupa României: MGA București - ACS Odorheiu Secuiesc; 13,10 Campionatul german de turisme: Nürburgring - calificări; 14,10 Rugby. Turneul celor 3 națiuni: Africa de Sud- Australia; 16,30 Super Spania; 18,30 Știrile TV Sport; 19,00 Bătălia pentru Anglia: Tottenham Hotspur - Chelsea; 21,00 Știrile TV Sport; 21,30 Box profesionist - Lorzii ringului; 23,00 Fiarele nopții - K1; 00,00 Știrile TV Sport; 0,30 Nopți albe la TV Sport (în lb. engleză)

Redacția Adevărul nu își asumă răspunderea pentru modificările ulterioare intervenite în programele TV

NATIONAL TV

7,00 Programul de știri N24; 10,00 Teleshopping; 11,00 Albumul național - rel.; 12,00 Teleshopping; **13,00 Rebeca** - s., rel.; 14,00 Jurnalul de prânz; **14,30 Detectivi în Paradis - s.; 15,30 Ruth Rendell - part. I.; 16,30 Rebeca - s.;** 17,30 Naționala de bere-Batalionul distracționar; 18,30 24 de ore; 19,20 Sport la Național TV; 19,45 Țara lu' Papură Vouă. Umor cu grupul Vouă; 20,00 Taxi Driver. Best of; **21,00 Delicatessen - com. neagră, Fr., 1991** - s.; 21,30 Academia Vouă; **22,00 Secrete sordide** - com. neagră, SUA, '00; 0,00 Naționalul la miezul nopții - Știri; 0,30 Fantastic Bar; **1,00 Delicatessen** - f. rel.; 2,15 24 de ore; **3,15 Secrete sordide** - f. rel.

REALITATEA

7,00 Realitatea de la 07; 8,45 Ziarul Realității; 10,00 Realitatea de la 10; 10,45 Ziarul Realității; 11,15 Deschide România!; 12,00 Realitatea de la 12; 13,15 45 de ani de comunism-rel.; 14,00 Realitatea de la 14; 15,15 Realitatea medicală; 16,00 Realitatea de la 16; 17,15 Audiența în direct; 18,00 Realitatea de la 18; 18,45 Realitatea zilei; 20,00 Realitatea de la 20; 20,15 100%; 21,00 Realitatea de la 21; 22,00 Realitatea de la 22; 23,00 Realitatea de la 23, ediție specială sport

PRO CINEMA

6,00 Apropo TV; 7,00 Rondul de dimineață; 10,00 Telehopping; 10,15 Lumea Pro Cinema - rel.; **11,00 Ghici cine vine la cină** - s. (AP); **13,00 Viața la Casa Albă** - s. (AP); 14,00 Batman - d.a.; 14,45 Teleshopping; **15,00 Verdict: crimă!** - s.,rel. 15,45 Telehopping; **16,00 Telefonul de la miezul nopții-** s.rel.; **17,00 Rebel fără cauză** - dramă, SUA, 1955, (AP); **19,00 Surorile** - s.; **20,00 Xena, prințesa războinică - s.; 22,00 Mai bine nu se poate** - dramă, SUA, '97 (16); **0,45 Trăiește-ți viața** - comedie, SUA, '98 (16); **2,45 Careul de rockeri** - com., SUA, '99 (16)

Aradul văzut prin ... rectificarea bugetară!

La ultima ședință din lună, consilierii municipali au votat, la inițiativa primarului Gheorghe Falcă, o serie de rectificări bugetare care vin în întâmpinarea doleanțelor a mii de arădeni. Lista rectificărilor bugetare cuprinde o paletă largă de obiective, de la achiziționarea de mobilier stradal sau autobuze, până la reparații și consolidări imobile.

Bănci pentru arădeni

Nu mai puțin de 150 de mii de lei noi au fost virați pentru achiziționarea a sute de bănci, care vor fi amplasate în toate zonele orașului (evident, acolo unde există spațiu adecvat pentru montarea lor). Această decizie a fost luată ca urmare a numeroaselor solicitări venite pe adresa Primăriei Arad din partea cetățenilor. În total, este vorba de circa 250 de bănci stradale, pentru care s-a și declanșat deja procedura de achiziție publică.

Iarbă și flori

Dacă tot au alocat bani pentru achiziționarea de bănci, nu se făcea ca arădeanul care se odihnește pe ele să nu aibă parte și de o priveliște încântătoare. În consecință, administrația a scotocit prin cotloanele bugetului și a găsit suma de 600 de mii de lei noi, din care o bună parte se vor cheltui pe distribuirea și plantarea de material dendrofloricol, cum ar fi gardul viu, arbuști ornamentali, florile și iarba.

Aparat foto și ... autobuze

Tot la ședința ordinară pe luna august, aleșii Aradului au fost de acord să doteze Centrul Operațional al Comitetului pentru Situații de Urgență a Municipiului cu o serie de „obiecte de inventar". Pentru suma de zece mii patru sute de lei noi se va cumpăra un calculator Pentium 4 (6.600 lei), o imprimantă multifuncțională (2.200 lei) și un aparat foto digital (1.800 lei).

Nici transportul în comun nu a fost uitat, achiziția a 14 tramvaie și autobuze rămânând un obiectiv care va fi atins în continuare prin alocarea unor fonduri importante.

În loc de concluzii

Reamintim că sumele de bani enumerate mai sus se adaugă altora despre care am relatat în ziarul nostru, și anume: * 400 de mii de lei noi pentru consolidarea și refuncționalizarea imobilului din Arad, strada Episco-piei 32 (în care UDMR își va muta sediul); * 500 de mii de lei noi pentru modernizarea stadionului Motorul în vederea omologării (în contrapartidă cu Sta-dionul ACU unde se vor ridica două hipermarketuri) * 404 mii lei noi pentru continuarea lucrărilor la șoseaua de centură a municipiului.

Nicolae Oprean

Universitatea „Aurel Vlaicu" în atenția lumii informatice

Începând de ieri, Aradul va fi pentru trei zile în centrul atenției lumii informatice. Universitatea „Aurel Vlaicu" în parteneriat cu Universitatea „Szent Istvan" din Szeged și Universitatea Politehnică din Budapesta organizează prima conferință internațională IEEE-SOFA pe o tematică legată de logica Fuzzy și inteligența artificială. Manifestarea se va bucura astăzi și de prezența lui **Lotfi. A. Zadeh de la Berkeley University**, California, care este părintele acestor concepte. Numele său este pomenit de peste 16.000 de ori în toate enciclopediile lumii și cărțile de specialitate.

Dar în esență ce este Logica Fuzzy? Spre deosebire de logica clasică unde răspunsurile sunt clare fie adevărat sau fals ori, dacă vreți, da sau nu, în transpunere matematică 0 sau 1, Fuzzy este logica nuanțelor. Mai clar spus nu există alb absolut cum nu există nici negru absolut, ci doar tonuri de gri. În plus transpusă în matematică și în programe informatice această logică poate da răspunsuri la multe dintre problemele actuale ale acestui început de mileniu.

La deschiderea oficială a conferinței de ieri, **prof. univ. dr. Lizica Mihuț**, rectorul Universității „Aurel Vlaicu" din Arad, a spus: **„Mă bucur că Aradul a devenit pentru trei zile capitala informaticii din România. Acest eveniment științific de mare amploare îl pregătim de peste jumătate de an. Faptul că am reușit să aducem aici specialiști de primă mână din toate colțurile lumii, începând din SUA, Canada, până în Japonia și Noua Zeelandă spune ceva. Pot să afirm că Universitatea „Aurel Vlaicu" a depășit faza discuțiilor și a bunelor intenții și a demonstrat că este capabilă să organizeze evenimente științifice de mare anvergură. Prin aceasta universitatea noastră a intrat în lumea bună a Logicii Fuzzy, iar în plus este o dovadă că școala românească de informatică este extrem de serioasă și apreciată în toată lumea."**

EUGEN ROVENTA

La eveniment, printre cei peste 80 de participanți, sunt prezenți și specialiști de la Academia Română și principalele universități din România, dar și Ungaria, Israel, Belgia, Franța, Italia, Portugalia, SUA, Canada, Japonia și Noua Zeelandă.

Cum spuneam, aplicațiile Logicii Fuzzy sunt multiple: de la matematică, informatică, la chirurgia cardiacă, diagnosticarea imagistică a bolilor pulmonare, până la analize ale pieței de capital și programe de transmisie prin satelit.

Toate acestea aduc suficiente argumente pentru ca evenimentul coorganizat de Universitatea „Aurel Vlaicu" din Arad să țină „respirația tăiată" specialiștilor din domeniu.

G.Constantinescu
Foto: Ștefan Matyaș

Exemplu demn de urmat

Incendii și inundații devastatoare etc. au fost și sunt calamități cumplite, care au afectat, secole de-a rândul, numeroase orașe și sate ale țării, provocând pagube considerabile locuitorilor lor, inclusiv moartea unora dintre sinistrați.

În timpul și după producerea acestora, s-a manifestat, întotdeauna, solidaritatea umană față de cei năpăstuiți.

O activitate meritorie a desfășurat în acest scop și „Societatea Regina Maria" pentru ajutorarea sinistraților, așa cum rezultă dintr-un document păstrat la Direcția Județeană Arad a Arhivelor Naționale, pe care îl reproducem în continuare: „Ministerul de Interne. Direcția Adției de Stat Nr. 13.468/13 Noiembrie 1937. Domnule Primar, Fundația Culturală „Principele Carol", cu sediul în București, str. Latină nr. 8, ne aduce la cunoștință prin adresa nr. 10.223/937, că Societatea „Regina Maria" pentru ajutorarea sinistraților din întreaga țară, de sub înalta prezidenție a Majestății Sale, Reigna Maria, a distribuit ajutoare sinistraților, de la înființarea sa și până în prezent, de peste 43.000.000 (patruzeci și trei milioane) lei și care, în vederea ajutorării și pe viitor a celor loviți de nenorociri, ca fiecare Prefectură de județ și Primărie urbană să primească câte un stoc de timbre, în mod benevol, spre a fi plasate. Totodată, numita Instituțiune menționează că din produsul vânzării acestor timbre 50% să fie reținut de către autoritatea respectivă pentru formarea unui fond special pentru ajutorarea sinsitraților locali (inundații sau incendii), iar restul de 50% să fie trimiși „Societății Regina Maria" pentru ajutorarea sinistraților din întrega țară.

Comunicându-vă cele ce preced, avem onoarea a vă recomanda cererea de mai sus a Fundației Culturale Regale „Principele Carol", cu caracter benevol.

Ministru, ss indescifrabil/Director, Iliescu."

În încheiere, apreciez că prin înființarea unei asemenea societăți, sub patronajul unei personalități cu rol deosebit în istoria României, s-ar impulsiona, pe lângă căile oficiale, colectarea banilor, îmbrăcămintei, materialelor de construcție etc., necesare urgent celor grav calamitați și aflați în mare suferință.

Ioan Popovici

După o vară tomnatică

Revelionul se anunță „incandescent"

Revelion 2005 - 2006. Masă îmbelșugată, muzică bună și artificii. (Încă) în plin sezon estival, când mulți dintre arădeni se mai află în concediu pe vreun litoral însorit din țară sau din străinătate, pare greu de crezut că cineva și-a făcut deja planuri pentru revelion.

Cu toate acestea, pe internet au apărut, de curând, primele oferte pentru a sărbători cumpăna dintre anul spre al cărui sfârșit ne îndreptăm și începutul lui 2006. Astfel, la Poiana Brașov, singura stațiune din țară pe al cărui site am găsit o astfel de ofertă, sărbătoarea costă 17 milioane de lei pentru o persoană. În acest preț se include cazarea, în perioada 30 decembrie - 2 ianuarie, la un hotel de trei stele cu demipensiune și cina festivă. Pentru a-ți petrece noaptea dintre ani la Bran, trebuie să plătești 16,8 milioane pentru o persoană, tot pentru patru nopți, iar dacă vrei să ai parte de o masă festivă în noaptea dintre ani, mai scoți din buzunar încă două milioane de lei. În concluzie, pentru două persoane, costul distracției ar depăși o mie de euro.

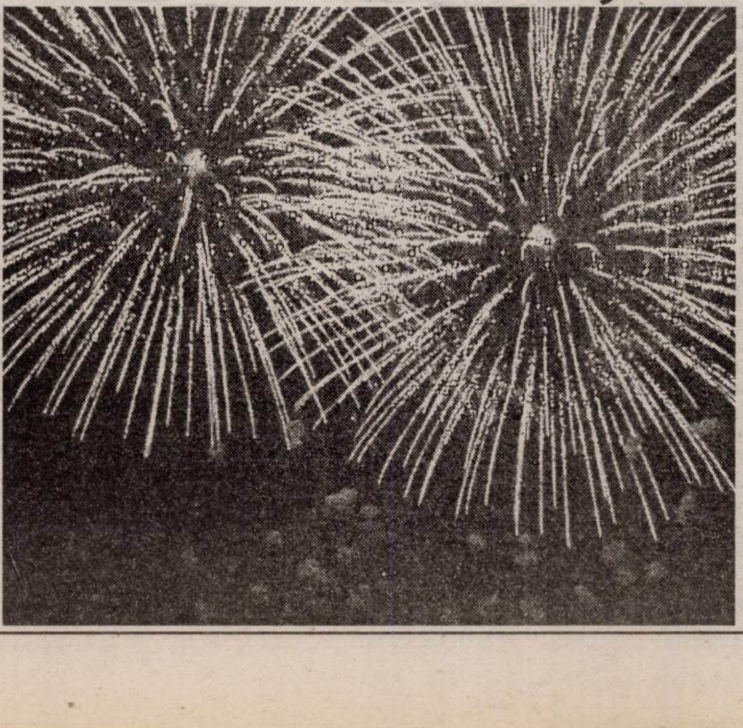

Mult mai puțin vor plăti cei care vor decide să-și petreacă perioada 29 decembrie - 1 ianuarie, în Grecia. Aici, la Paralia Katerini este asigurată cazarea la un hotel de trei stele cu demipensiune contra sumei de 86 de euro pentru o persoană.

Cum era de așteptat, pentru a vedea ce li se oferă arădenilor la acest sfârșit de an, am luat legătura și cu agențiile de turism din municipiu. Demn de menționat este că nici una dintre cele cu ai căror reprezentanți am stat de vorbă nu a expus, încă, oferta. Principalul motiv este că stațiunile nu par grăbite să calculeze prețurile unui astfel de sejur. **„Singurele pe care le-am primit sunt de pe Valea Prahovei, mai precis de la Sinaia. Aici, pentru 11 nopți, cazare cu demipensiune, masă de revelion, cadouri, o persoană va plăti 19,8 milioane de lei. Dar, noi estimăm că de-abia peste vreo lună vom reuși să promovăm noile oferte, având în vedere că acum oamenii sunt preocupați de locurile unde intenționează să-și petreacă concediile și nu revelionul**", ne-a spus **Onu Țone**, administrator la o agenție de turism din Arad.

De altfel, din câte am aflat, până în prezent, nici un arădean nu a dorit să afle care sunt locurile și prețurile pentru un sejur petrecut, la cumpăna dintre ani, în țară sau în străinătate. Acesta ar putea fi și motivul pentru care agențiile de turism nu se înghesuie să-și promoveze ofertele. În plus, se așteaptă târgul de turism de la București din luna octombrie, când vor fi promovate, în special, ofertele pentru revelionul care se apropie. **„Tot ce avem acum este orientativ. După târg, există posibilitatea ca prețurile să scadă, dar în nici un caz nu vor depăși plafonul stabilit deja"**, a încheiat **Onu Țone**. În concluzie, mai așteptăm...

Anca Hălmăgean
Foto: Margareta Szegő

Săptămâna politică arădeană

„Vânt slab, până la moderat”

● Deputatul Creț Nicoară își dă demisia din funcția de președinte al PRM Arad și din partid, anunțând că trece la PSD, alături de prietenul său, Viorel Hrebenciuc ● Dorel Popa demisionează din funcția de președinte al PSD Arad ● Rodica Borza și Edeleni Coloman, excluși din partid ● Conducerea PNȚCD Arad trece in corpore la URR. Deputatul Nicu Cojocaru părăsește PUR-ul ● Emanoil Voicu trece de la PD la PSD ● Președintele CJA, Caius Parpală, trece de la PNL la PSD ● PD Arad se rupe, prin înființarea PFD ● Gheorghe Feieș, împreună cu tot Biroul Executiv Județean, părăsește PRM și trece la „aripa Ciontu”...

...Iată ce adevărate „uragane” pe scena politică arădeană aveau cândva ziariștii ocazia să consemneze. Acum, se pare că nu prea mai sunt șanse de agitație, vacanța de vară fiind în plină desfășurare. Poate, mai încolo, când vor fi alegerile la partidele mari.

În săptămâna care s-a încheiat, am avut ocazia să înregistrăm „vânt slab până la moderat”, nici măcar reinaugurarea Parcului Reconcilierii nefiind de natură să aducă ceva nori. Până și arhicunoscutul Nicu Ieran, peste care riști să dai și atunci când deschizi o cutie de conservă, a preferat să stea pe undeva în tihnă, la răcoare(Doamne Ferește, nu ne referim la sensul figurativ al cuvântului !). Așadar, manifestarea a decurs în liniște, fără probleme. După aceea, în zilele următoare, au apărut niște rafale de intensitate medie, ca ecouri la respectiva manifestare. PRM a emis un comunicat în care acuza atât UDMR-ul cât și pe actualii guvernanți, iar PSD-ul s-a supărat că actuala administrație locală se laudă cu ceea ce a reușit să facă Dimitrie Muscă, adică să-l convingă pe fostul prim-ministru, Adrian Năstase, să repare „gafa” reamplasării Statuii Libertății” prin plantarea, alături de aceasta, a unui monument românesc. A fost și un reproș la adresa administrației Dorel Popa, însă, fiind vorba tot despre PSD, un reproș dulce-acrișor.

Lucru curios, înlăturarea de către „mitici” a arădeanului Gheorghe Seculici nu a stârnit proteste nici din partea PD-ului arădean, nici din partea PNL-ului deși, orișicât, Seculici este copreședinte al alianței D.A la nivel județean. În schimb, reacțiile au venit de la alte partide. Marko Bela a recunoscut că schimbarea lui Seculici a fost una politică, iar senatorul PRM Aurel Ardelean s-a arătat dezamăgit de faptul că cele două organizații nu și-au unit forțele pentru păstrarea unui arădean în înalta funcție de vicepremier. **„Indiferent de relațiile care există între cele două partide, este regretabil că Aradul a pierdut o importantă oportunitate de susținere la nivel de guvern”**, a declarat Aurel Ardelean. *Tot de intensitate medie poate fi considerată și adierea dinspre București spre Arad, conform căreia Biroul Permanent Central al PNL discută posibilitatea ca Titu Gheorghiof să fie propus pentru funcția de președinte al Camerei Deputaților. Săptămâna aceasta se va hotărî dacă adierea se va transforma într-o rafală mai serioasă.

În rest, activitate politică de birou, alegeri liniștite în județ, deplasări ale politicienilor în localitățile în care s-au organizat nedei, zile ale satului, manifestări tradiționale. În această săptămână, nu prea se întrevăd creșteri spectaculoase ale cotelor... politice ale Mureșului dar, parcă poți să știi?. Așteptăm cu nerăbdare, dar asta nu înseamnă că niscaiva furtuni sau viituri ne-ar bucura...Evident, dacă e de bine, atunci, da...

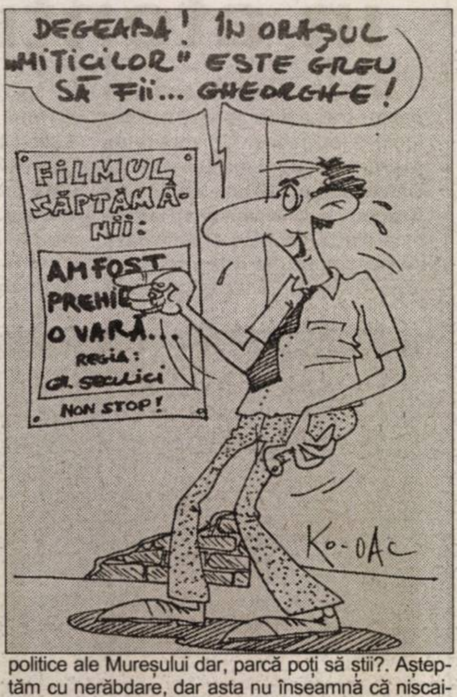
DEGEABA! ÎN ORAȘUL „MITICILOR” ESTE GREU SĂ FII... GHEORGHE!
FILMUL SĂPTĂMÂNII:
AM FOST PREMIER O VARĂ...
REGIA: GH. SECULICI
NON STOP!
Ko-OAC

Simion Todoca

Vendete politice

(Urmare din pagina 1)

Treptat, treptat primul-ministru și-a impus propria politică, astfel că domnul Băsescu a fost pus în situația de a vorbi singur, pentru că nu are nici o pârghie constituțională pentru a se impune. Inclusiv încercarea de subordonare a serviciilor secrete a fost sortită eșecului, împotrivirea fiind atât din partea PNL cât și a opoziției.

În aceste condiții de luptă intestină în cadrul coaliției aflate la putere, de scandaluri mediatizate, și nu numai, provocate de la Cotroceni și de la „Palatul Victoria“, la care se adaugă dezastrele provocate de forțele naturii și cărora guvernul nu le face față, s-a uitat complet de realizarea și urmărirea punctelor rămase în suspensie din programul de integrare în U. E. Comisia Europeană nu vede cu ochi buni toate aceste dispute din cadrul coaliției aflate la putere, care crează o atmosferă de instabilitate politică, economică și socială. De aceea se fac tot mai des auzite glasuri din Europa care cer amânarea intrării noastre la 1 ianuarie 2007 în U. E., prin introducerea clauzei de salvgardare. Ca urmare, sunt tot felul de propuneri care ne exclud de la o serie de investiții, cum este și aceea de a redirecționa coridorul patru de circulație. Aleși pe criterii politice, fără experiență și competență, miniștrii pentru integrare au fost simple marionete, fiind total nepregătiți să discute cu bordul U. E., neavând statutul și acoperirea diplomatică și profesională ale lui Vasile Pușcaș. Din păcate, nici remanierea guvernamentală nu aduce nimic bun în această direcție, ea fiind făcută doar pentru a acoperi orgoliul primului ministru și a demonstra că este posibilă o răzvrătire față de Cotroceni.

Cu un singur lucru sunt, în continuare, de acord și Palatul Victoria și Cotroceniul, și anume satanizarea în continuare a P.S.D. Din păcate, nici acest lucru nu este pe placul europenilor, în primul rând pentru că PSD este unul din cele mai puternice partide din Internaționala Socialistă, or, socialiștii dețin o pondere importantă în U. E. În al doilea rând, metodele de eliminare a PSD din orice structură statală centrală și locală se dorește a se face prin metode nedemocratice, situate la periferia Constituției.

În tot mai mare măsură pesediștilor caută să li se dea o etichetare negativă, egală cu tot ce este rău în țară, lucru ce ne reamintește de etichetările făcute împotriva opoziției imediat după ocuparea țării noastre de Uniunea Socialistă.

Folosirea justiției ca armă împotriva PSD prin terorizarea liderilor și șicanarea lor cu dosare penale, repunerea pe tapet a falsificării alegerilor, a stenogramelor, începerea demersurilor de schimbare a președinților celor două Camere, toate la un loc amintesc de un regim dictatorial și nu de unul democratic. În acest sens suntem percepuți și de străinătate, care nu vede nici o acțiune serioasă pentru a ne face temele cerute de U.E., ci doar vendete politice.

Politica la țară

„Dacă un conducător este depășit de situație, să lase locul altcuiva”

Petru Nicoară, primarul Comunei Păuliș

- Ați fost ales primar pe lista PD. Ca primar democrat, cum vedeți neînțelegerile apărute între președintele Traian Băsescu și premierul Tăriceanu ?

- La alegerile din 2004, noi, cei din Alianța D.A. ne-am asumat răspunderea de a gestiona problemele comunității în așa fel încât să asigurăm prosperitate, astfel încât deviza „Să trăiți bine!” să nu fie un simplu slogan electoral. Pentru aceasta, în cadrul arcului guvernamental, în special în cadrul Alianței D.A. trebuie să existe o înțelegere perfectă, o comuniune de idei și de acțiune.

- Tocmai aceasta se pare că scârțâie. De ce s-au certat cei doi ?

- Tăriceanu și-a dat demisia, după care a revenit asupra ei, dovedind lipsă de fermitate. Un conducător, dacă este depășit de situație, trebuie să lase locul altcuiva. Eu, unul, așa aș proceda, deși sunt doar primar la Păuliș, nu ministru sau prim-ministru.

- Unii spun că Băsescu ține morțiș la ideea anticipatelor pentru ca PD să fie vioara întâia în guvern și în coaliție.

- Eu nu cred că acesta este motivul. Ambele partide și-au luat angajamentul să facă treabă, să facă ordine în țară . Ordine în justiție, în poliție, în toate sectoarele de activitate. Or, este foarte greu de făcut ordine dacă nu îți permite cadrul legislativ. Legile de care este nevoie sunt pe muchie de cuțit, sau nu trec, sau trec cu mare greutate. Cred că se impune o altă majoritate parlamentară, iar una dintre soluții o reprezintă alegerile anticipate.

- Băsescu spune că sunt miniștri care au legături cu cercuri de afaceri, de interese. Ce este rău în faptul că un guvern are legături cu oamenii de afaceri?

- Nu pot să mă pronunț, pentru că nu sunt în Capitală, cu ei, dar dacă relațiile cu acele cercuri înseamnă favorizarea lor în detrimentul altora, este vorba despre altceva, inclusiv despre trafic de influență. Noi nu trebuie să favorizăm pe nimeni, ci să asigurăm transparență și corectitudine.

- Cel care a invitat PUR-ul la guvernare, adică Băsescu, a afirmat că a fost o soluție imorală. Cu ce este mai morală cooptarea UDMR-ului care, ca și PUR-ul, a fost un aliat de nădejde al PSD?

- Eu zic că nu este imorală nici cooptarea PUR-ului, nici cooptarea UDMR-ului. Important este ca un partid aflat la guvernare să sprijine acțiunile guvernului, să respecte programul de guvernare și să acționeze pentru ducerea lui la îndeplinire. În momentul în care partidul nu face acest lucru, activitatea lui devine imorală

- În Consiliul Local Păuliș sunt cinci consilieri democrați și patru liberali. S-a repercutat la acest nivel dihonia de la centru ?

- Din fericire, nu. Cu toții urmărim doar să ne facem datoria față de cetățeni, nu să discutăm probleme politice în consiliu. În afara lui, putem să discutăm cât dorim, dar atunci când se iau hotărâri nu mai contează culoarea politică, ci interesul comunității.

- Înainte de a mă întâlni cu dumneavoastră, am discutat cu un cetățean din Păuliș. Nu știa că dacă își vinde pământul va putea beneficia de o rentă viageră de o sută de euro pentru un hectar sau de 50 de euro, în caz că îl arendează. Cine credeți că ar fi trebuit să îi informeze pe cetățeni cu privire la acest aspect ?

- Sigur, era de datoria noastră să-i informăm pe cei care nu știu, dar deocamdată nu este nimic definitiv. Când va fi sigur că intră în aplicare, vom face niște adunări cetățenești, pentru a-i informa la modul concret asupra tuturor procedurilor. Noi ne străduim să îi punem pe oameni la curent cu problemele importante, în special prin afișaje în locuri vizibile. Din păcate, nu întotdeauna oamenii sunt receptivi.

Simion T.

Titu Gheorghiof nu este tentat să se mute la București

Posibilitatea de a fi propus de către PNL pentru funcția de viitor președinte al Camerei Deputaților l-a pus în încurcătură pe deputatul Titu Gheorghiof, care încă nu s-a hotărât dacă va accepta sau nu. **„Sigur, propunerea este tentantă, dar sunt mai multe aspecte asupra cărora trebuie să mă hotărăsc. În primul rând, aceasta ar însemna ca practic să mă mut la București. Eu am experiența Bucureștiului, o experiență de 17 ani și, sincer, nu prea mă tentează. Apoi, dacă voi deveni președinte al Camerei Deputaților, actuala mea funcție, de secretar al Biroului Permanent al Camerei va reveni, conform negocierii algoritmului, PSD-ului. Vom discuta în Biroul Permanent și vom vedea.”**

În calculul BPC intră și varianta ca deputatul arădean să fie ales șef al grupului parmentar PNL din Camera Deputaților, regulamentul permițându-i, în acest caz, să păstreze și funcția de scretar. **„După părerea mea, cred că totuși nu este bine ca o persoană să cumuleze cele două funcții. Șeful grupului parlamentar trebuie să conducă bătălia politică în Parlament, fapt care nu prea îi mai permite să se ocupe la cote maxime de activitatea administrativă”**, a declarat Gheorghiof.

T. S.

„Dictatura portocalie”

Un fidel cititor al ziarului nostru, Gheorghe Dobra, ține să își exprime nemulțumirea față de schimbarea regulamentelor celor două Camere ale Parlamentului, pentru a face posibilă revocarea lui Adrian Năstase și Nicolae Văcăroiu, precum și față de modificarea Legii aleșilor locali, pentru ca președinții și vicepreședinții consiliilor județene să poată fi schimbați prin votul a jumătate plus unu dintre consilieri.

„Așadar, Alianța D.A. și colaboratorii săi de ocazie și-au pus în cap să schimbe rezultatul alegerilor parlamentare, prin schimbarea reprezentanților câștigătorului acestor alegeri, PSD. Președinții Camerei Deputaților și Senatului vor fi schimbați prin modificarea regulilor jocului în timpul desfășurării partidei. Mă întreb, ce s-ar fi întâmplat dacă situația ar fi fost invers ? Actualii „călăi” ar fi sărit cu gura pe la toate forurile europene și internaționale”.

● La drept vorbind, domnule Dobra, exact cu aceasta amenință și foștii „călăi”, adică PSD-ul, ceea ce, la urma-urmei, este dreptul lor. Prevăd că rezultatul va fi același ca și cel pe care l-ar fi obținut Alianța, dacă ar fi fost în opoziție, numai că atunci, cei chemați în ajutor ar fi fost creștin-democrații europeni, pe când acum apelul este îndreptat spre Alianța Socialistă, respectiv Partidul Socialiștilor Europeni.

Poșta paginii politice

„Dușmanii poporului”

„Au mai pus la cale, la ceas de seară, după acelaș model, să se efectueze schimbările și la nivel de județe, astfel ca toți președinții și vicepreședinții de consilii județene care nu aparțin acestei monstruoase coaliții să fie maziliți. După acestea vor urma, cu siguranță, și altele la nivele mai joase, astfel încât cei care nu vor să îmbrățișeze această politică vor fi categorisiți drept dușmani ai poporului. Toate acestea cam seamănă cu un început de dictatură, de această dată, portocalie. Domnilor guvernanți, chiar să fi uitat că nu sunteți bătuți în cuie pe scaunele pe care temporar le folosiți, iar atunci când erați în opoziție săreați ca arși la schimbarea vreunui membru al partidelor dumneavoastră ?...Dați apă la moară viitorilor guvernanți, iar atunci când veți fi în opoziție vă veți linge rănile pe care singuri vi le faceți acum. Vorba românului, roata morii se-nvârtește”.

● În chestia cu roata, aveți perfectă dreptate, riscul este destul de mare, numai că parcă tot este mai bine ca partidul sau alianța care câștigă alegerile să dețină puterea pe de-a-ntregul, măcar nu vor mai avea posibilitatea să o dea cotită după cireș, să spună că nu și-au putut onora promisiunile din cauza „monstruoasei opoziții”. Vorba unui PSD-ist cu care am discutat zilele trecute și urma să fie schimbat din funcția pe care o avea la una dintre instituțiile deconcentrate : **„Au dreptate, știi de la bun început că dacă câștigi alegerile, câștigi tot, iar dacă pierzi, ai pierdut tot. Proști am fost noi că nu am făcut așa când am venit la putere.”**

S. Todoca

Tabletă

Literatură și loterie (II)

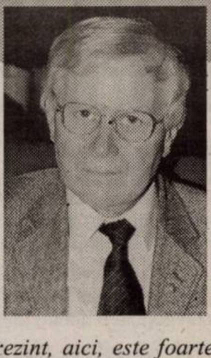

(Urmare din pagina 1)

Nu sunt, trebuie să mărturisesc, un jucător pasionat, cumpăr rareori câte un loz sau două și nu-mi amintesc să fie câștigat în decursul vieții mele mai mult de șase sau zece lei... Această inapetență nu mă face însă sceptic când este vorba de ideea jocului de noroc și de seducția pe care o exercită asupra oamenilor din toate clasele sociale, cu niveluri diferite de instrucție. Ca și fotbalul, ***jocul de noroc*** *nu cunoaște discriminare socială, discriminare de vârstă sau de cultură. Este un joc popular în sensul plin, profund și frumos al cuvântului: se adresează tuturor și poate fi câștigat de oricine, de un miliardar sau de un individ nevoiaș... În fața șansei, omul este liber, omul este egal, omul care joacă își testează, fără complexe, destinul. Câștigă – e bine, nu câștigă – o ia de la capăt...*

Există, neîndoios, în acest spectacol și o bucurie a spiritului, o notă de surpriză și, dacă este surpriză, este și dimensiunea seducției. Poetul Nichita Stănescu, care n-a fost niciodată un om bogat, cumpăra de două ori pe lună (adică în zilele în care își ridica salariul de la Uniunea Scriitorilor) câte o pungă cu lozuri în plic și, înconjurat de prieteni, desfăcea tacticos lozurile și, când lozul era câștigător, scotea un strigăt înalt și pur de bucurie. Bucurie copilărească, aproape gratuită pentru că suma lozurilor câștigătoare nu acoperea nici pe departe investiția... Poetul nu se supăra, era mulțumit cu spectacolul, satisfacția micului câștig era mai mare decât decepția provocată de ghinion... Să mai precizez că spectacolul, în cazul lui Nichita Stănescu, era cu atât mai agreabil cu cât se desfășura într-un restaurant bucureștean, pe undeva, în preajma Pieței 1 Mai, în prezența unui cerc de prieteni convinși, ca și poetul ploieștean, că lumea este o trecere și o petrecere.

Trecerea poate fi la meridianul nostru mai suportabilă dacă petrecerea se însoțește cu norocul... Am participat de multe ori la acest spectacol nichitian și am observat că poetului acesta foc de inteligent și inspirat cum nu se mai poate, deloc materialist, foarte tolerant și generos până la pierderea de sine, îi plăcea enorm să organizeze asemenea petreceri (petreceri, în fond, de modești lefegii) care se terminau, chiar și atunci când dezastrul era mare, într-o notă înveselitoare. Căci petrecerea cu lozuri devenea, invariabil, o petrecere cu vorbe... După câte știu, Nichita Stănescu n-a câștigat niciodată lozul cel mare și, în consecință, nu s-a îmbogățit de pe urma norocului său. Norocul l-a urmat în altă parte, în poezia sa, adică acolo unde trebuia. În viață, norocul a fost mai capricios cu el...

Cartea pe care o prezint, aici, este foarte serioasă și, pentru să suntem în zodia jocului, pot spune că este și agreabilă pentru că dovedește modul în care individul își pune inteligența și talentul în slujba destinului și hazardului. Le pune, evident, pentru a înclina balanța în favoarea sa. Uneori reușește, de cele mai multe ori se mulțumește, cum se zice cu o expresie numai pe jumătate veselă, să capete experiență... Morala acestei fabule este că, în viață, totul este să încerci și să perseverezi. Restul vine de la sine...

26 august 2005

Kirwei la Fântânele

Kirchweihfest bei Engelsbrunn

Adică hramul bisericii catolice din comuna **Fântânele**, (Engelsbrunn însemnând - dacă doriți cu tot dinadinsul precis pe românește - ***„Fântâna îngerului")***, a fost ieri prilejul care a reușit să adune peste 80 de șvabi, plecați de aici după cel de-al doilea război mondial și împrăștiați în cele patru colțuri ale Germaniei și chiar mai departe.

Dar iată cum a început atunci demult totul. Între anii 1766 - 1767 Imperiul austriac a adus pe teritoriul actual al comunei Fântânele un număr de 104 familii de coloniști etnici germani. Șvabii care poposeau atunci aici, în număr de aproximativ 500, au dat peste o zonă plină de păduri și mlaștini. Așa că s-au apucat temeinic de defrișat, desecat și construit drumuri, căci o minimă infrastructură era mai mult decât necesară. Și, în decurs de cîțiva ani, așezarea a început să prindă conturul unui sat strașnic gospodărit. S-au zidit case cu temelie solidă de piatră de râu, s-a construit o școală și, cum era și firesc, s-a înălțat o biserică catolică, purtând hramul **„Îngerul păzitor"** (***„Schűtzengel"***) și care era sfințită la 1 septembrie 1780. De atunci s-a hotărât ca, mereu, ultima duminică din luna august să fie pentru comunitatea șvăbească a satului cea mai semnificativă sărbătoare. Tot în acele vremuri de pionerat au fost săpate în localitate cinci fântâni, cea din fața bisericii avînd deasupra un înger. Mai întîi sculptat în lemn, iar apoi turnat din metal. De unde și numele satului, ***Engelsbrunn - Fântâna Îngerului.***

Exodul

Cei doi îngeri - apărătorul bisericii și păzitorul apei - au vegheat și ei cât a fost *„îngerește"* posibil, asupra destinului creștinilor care și - au pus speranța în ei. Însă, după cel de - al doilea război mondial, odată cu instalarea comunismului în România, credința în îngeri a devenit tot mai riscantă și, în consecință, tot mai firavă. La aceasta s-a adăugat o prigoană etnică mereu mai agresivă, după cum ni s-a confesat **Herr Hans Schlett:** ***„Etnicii germani au suferit o serie întreagă de privațiuni, cum au fost: confiscarea averilor, deportarea în Uniunea Sovietică la muncă forțată, dislocarea în alte localități, retragerea unor drepturi civile, lipsirea libertății de a călători în străinătate, deoarece multe familii au fost despărțite în timpul războiului, etc"***. În aceste condiții, nu e de mirare că majoriatea nemților s-a hotărât să-și ia lumea-n cap și să apuce drumul pribegiei. Căci reîntoarcerea, după două sute de ani, înapoi într-un ***„Vaterland"*** care între timp s-a dezvoltat cu totul altfel, era oricum dătătoare de spaime și îndoieli. Aici, în **Fântânele,** însă, atât pentru șvabi, cât și băștinași lucrurile mergeau din rău în mai rău. Așa că acei care n-au avut șansa să părăsească România plătind lui Ceaușescu 8.000 DM de persoană, și-au încercat norocul trecând Dunărea (sau pe la „Aeroportul Internațional Horia"). O ultimă categorie a plecat după Revoluția din decembrie 1989.

Primarul, părintele, românii și șvabii... în paradă, de la Biserica Catolică la Fântâna Pentagonală

Fântâna pentagonală

O formă inteligentă de a intra în Europa este și aceea de a-i pofti pe europeni ca și ***„goști"*** (oaspeți) la tine acasă. Iar dacă acei europeni au și locuit cîndva aici, cu atât mai bine, căci, cu siguranță, ei vor fi cei mai buni ambasadori ai cauzei. Aceasta îmi pare să fi fost și strategia noului primar din Fântânele, **Emil Nicolae Otlăcan**. Profitând (în sens benefic) de aniversarea a 225 de ani de la sfințirea bisericii catolice, tânărul *Bűrgermeister* (primar) a construit în centrul comunei o fântână arteziană cu cinci laturi, veghează deasupra de un înger de marmură. Și a decis ca fântâna să fie sfințită ieri, în ziua Kirwei - ului șvăbesc. Simbolistica este mai mult decât clară. Reînnodarea tradițiilor șvabilor cu cele ale românilor, la fel cum a fost mereu în ultimii 200 sute de ani.

Astfel, români și nemți (unii îmbrăcați în costume tradiționale), s-au deplasat împreună de la Primărie la Biserica Catolică. Apoi cu toții au asistat la sfințirea Parcului copiilor și a celor două stații de autobuz.

Prima parte a zilei s-a încheiat cu pelerinajul nemților la cimitirul șvăbesc, loc de reculegere și meditație: ***„Cimitirul e unul din cele mai importante lucruri care ne leagă de Fântânele. E destul de trist că situația a fost de așa natură, încât a trebuit să ne părăsim morții dar trebuie să revenim din când în când, căci aici dorm cei care au întemeiat și reînviat această localitate".***

După - amiaza a continuat la Castelul din centrul comunei, unde s-au ținut cuvântări, s-au depănat amintiri și a fost prezentată noua publicație a Primăriei, **„Gazeta de Fântânele"**: ***„Ne bucurăm că apariția acestui prim număr al «Gazetei de Fântânele» coincide cu un eveniment deosebit, respectiv vizita, în premieră, al unui grup de foști cetățeni ai comunei, care de-a lungul timpului s-au stabilit în Germania și cărora, pe această cale, în numele meu personal, al Primăriei și al Consiliului Local, le doresc un călduros «Bun venit», un sejur plăcut în comuna noastră și, normal, să revină cât mai des"***, a ținut să toasteze primarul **Emil Nicolae Otlăcan.**

Vasile Sărăndan

Fântâna Pentagonală cu înger, simbol al celor cinci fântâni

Timp de două zile

Nădlacul a fost cel mai european oraș din România

(Urmare din pagina 1)

În același timp am remarcat o participare internațională, în ceea ce privește cetățenii, extrem de variată. Alături de români, slovaci și maghiari, la Nădlac au fost prezenți germani, austrieci, sârbi și rromi. De altfel, punctele de pe ordinea de zi a programului artistic au cuprins o serie de dansuri și jocuri populare pentru toate etniile.

Start în ritm de fanfară

Sărbătoarea Nădlacului a fost deschisă în ritm de fanfară, printr-un marș festiv al oficialităților, de la Primărie la Biserica Evanghelică, acompaniat de un grup de majorete. Apoi, într-un cadru festiv, primarul Vasile Ciceac a dat, solemn, „undă verde”, manifestărilor. A urmat serviciul religos, după care toată suflarea și-a stabilit statul major în parcul de lângă Biserica Evanghelică.

Deși nimeni n-a contabilizat numărul cetățenilor prezenți sâmbătă la Nădlac, putem spune că acesta e de ordinul miilor. De fapt, începând cam din jurul prânzului, parcul din centru localității a devenit un furnicar de oameni. Aici, s-a putut opta între servirea de mici, răcoritoare etc. sau vizitarea unor inedite expoziții de produse de artă meșteșugărească. Un loc aparte l-a constituit concursul de gastronomie, dar și expoziția popularului „salam de Nădlac” și a șuncii de casă, făcute după rețete tradiționale, de către localnicul Mircea Neamț.

Peste toate, acordurile muzicii de petrecere, propagate prin difuzoarele comercianților de mici și bere, creau atmosfera unei sărbători autentice.

Micii, berea, „ingredientele” unei manifestări de excepție

Produse „made in Nădlac”

Interpreți pentru toate gusturile

Organizatorii evenimentului de la Nădlac au acordat o atenție specială programului artistic. Pe scena „festivalului” și-au dat concursul o serie de ansambluri, soliști și grupuri vocale. Amintim câteva : Ansamblul folcloric „Busuiocul”, grupul vocal „Ritmic”, dans modern Toth Komloș, Tamburașii și dansuri sârbești etc.

Mai înspre seară, pe scenă au urcat Ionuț Fulea, Asia, Prezent și Mircea Baniciu, iar la orele 24,00 mulțimea a fost delectată cu focuri de artificii.

Ultima zi a „Zilelor Nădlacului”, duminică 28 august, a fost rezervată unui inedit concurs de pompieri, „asortat” cu o întrecere de făcut tocăniță slovacă !

Cui a folosit în cele din urmă această manifestare? Trecând peste buna dispoziție și oficiile protocolare, prin organizarea Zilelor orașului, administrația locală a reusit să câștige ceva important. Este vorba în primul rând de reclama făcută localității, condiție indispensabilă, (chiar dacă nu și suficientă!) în drumul spre bunăstare al Nădlacului. Râmâne de văzut cât de bine vor ști edilii cetății să vândă mai departe oportunitățile existente în cea mai vestică așezare a județului...

Foto: M. Szegö

Piața Hobby

Păsări mici: Papagal Peruș standard: 250.000 de lei, papagal Penant - 110 Eu, Micul Alexandru: 110 Eu, Canar - 1,4 milioane de lei, papagal Nimfa: 480.000 de lei, papagal Rozelă: 1,4 milioane de lei, zebre australiene: 350.000 de lei/perechea, papagal capră - galben: un milion și 100 de lei, Marele Alexandru - 120 Eu, papagal cântător: 560.000 lei, papagal Peruș normal: 150.000 de lei.

Pești acvariu: macropodus: 20.000 lei/pereche, molinezia: 20.000 lei/pereche, nigro: 5.000 lei/buc, caras auratus: 100.000 lei/buc, Scalari: 15.000/buc, plati: 20.000/pereche, sifo: 10.000-15.000 lei/buc, cărășei 50.000 lei/buc, conconius 10.000-15.000 lei/buc, tetrazona 10.000 lei/buc, melci acvariu 10.000 lei/buc, gupi: 15.000-20.000 lei/buc, plante de acvariu: 20.000-80.000 lei/buc, pește algelofil: 600.000 lei/buc.

Hrană pentru animale

Tubiflex (hană pentru pești de acvariu): 15.000 de lei/porție, purici de baltă vii: 3.000/porție, purici de baltă uscați: 7.000 de lei/pachet, mâncare combinată pentru papagali: 10.000 lei/pungă, semințe mei: 20.000/kg., ovăz: 15.000/kg, semințe cânepă: 10.000 de lei/200 g, semițe in: 15.000 de lei /500 g.

Unelte și accesorii pentru pescuit:

Băț simplu 200.000-300.000 lei, plumb 5.000-40.000 lei, plută pentru știucă 35.000 lei, scăriță pentru nylon: 10.000 lei, Mulinete: 200.000-650.000 lei, mulinete performante: 80 de euro, juvelnic: 90.000-100.000 lei, cârlige: 2.000-3.000 lei/buc, fir nylon: 20.000-40.000/rolă, momeală porumb 35.000-70.000/borcan, cutie din plastic pentru cârlige 40.000 lei, muște artificiale 10.000 lei/buc, râme roșii sau negre: 20.000 lei/porție, cucoț: 15.000 lei/porție.

C: M.

Foto: M. Szegö

UNIVERSITATEA DE VEST „VASILE GOLDIȘ”

Facultatea de Psihologie și Științe ale Educației

Sediul: Str. Praporgescu, nr. 1-3, telefon/fax: 0257/338.533

CONTINUĂ ÎNSCRIERILE pentru anul universitar 2005-2006 PE LOCURILE RĂMASE NEOCUPATE.

NU SE PERCEPE TAXĂ DE ÎNSCRIERE

Taxa de școlarizare este la nivelul ultimilor ani și poate fi achitată în trei rate.

Ca la toate facultățile din cadrul Universității noastre și în cazul acestei facultăți, există o ofertă specială și facilități deosebite pentru studenți, pe care nu le găsesc la alte universități: burse de excelență, burse de merit, burse sociale, compatibilizarea planurilor de învățământ cu cele europene și internaționale, în contextul generalizării sistemului de credite transferabile etc.

SPECIALIZĂRI
studii de licență:
Psihologie
Pedagogie - învățământ preșcolar și primar
- Forma de învățământ: zi
- Durata studiilor: 3 ani
- Credite: 180

CORPUL ACADEMIC
este alcătuit din cadre didactice de prestigiu:
Prof. univ.dr. Iulian Negrilă
Prof. univ. dr. Mihai Kramar
Conf. univ. dr. Lavinia Betea
Lector univ. dr. Al. Blaga
Lector univ.dr. Liviu Popescu

Facultatea noastră se adresează tuturor absolvenților de liceu cu diplomă de bacalaureat, dar și cadrelor didactice din învățământul preuniversitar: educatoare și învățători - care doresc să aibă studii superioare (fără a părăsi postul) așa cum prevede legislația, o dată cu intrarea noastră în U.E.

(COM./08.2005)

De astăzi intră în vigoare

Legea pentru combaterea și prevenirea evaziunii fiscale

Astăzi intră în vigoare Legea pentru prevenirea și combaterea evaziunii fiscale care instituie măsuri de prevenire și combatere a infracțiunilor de evaziune fiscală și a unor infracțiuni conexe.

Conform legii constituie infracțiune și se pedepsește cu închisoarea de la un an la 3 ani sau cu amendă reținerea și nevărsarea cu intenție, în cel mult 30 de zile de la scadență a sumelor reprezentând impozite sau contribuții cu reținere la sursă.

Legea este blândă cu cei care își plătesc datoriile până la primul termen de judecată. Dacă învinuitul sau inculpatul acoperă integral prejudiciul cauzat limitele pedepsei prevăzute de lege pentru fapta săvârșită se reduc la jumătate. Dacă prejudiciul este de până la 100.000 euro - se poate aplica o amendă. În cazul în care prejudiciul cauzat și recuperat este de până la 500.000 euro se aplică o sancțiune administrativă care se înregistrează în cazierul judiciar.

Cu închisoare de la doi la opt ani se pedepsește ascunderea sursei impozabile, neînregistrarea în actele contabile a operațiunilor, evidențierea unor operațiuni contabile false sau fictive, alterarea, ascunderea ori distrugerea memoriilor aparatelor de taxat; executarea de operațiuni contabile duble, sustragerea de la verificări financiare sau vamale prin nedeclararea sau declararea fictivă ori inexactă a sediilor secundare, substituirea, degradarea sau înstrăinarea bunurilor sechestrate.

Dacă prin aceste fapte s-a produs un prejudiciu mai mare de 100.000 euro limita maximă a pedepsei prevăzute se majorează cu doi ani, iar dacă prejudiciul depășește 500.000 euro cu trei ani.

Legea cere ca hotărârile judecătorești de coordonare pentru infracțiunile de evaziune să fie comunicate Oficiului Național al Registrului Comerțului și să fie înscrise în registru.

Conform aprecierelor nivelului evaziunii fiscale în România, funcție de sursă se situează între 20-40% din PIB. Pentru 2005 acesta este evaluat la 60 miliarde euro.

D. Sava

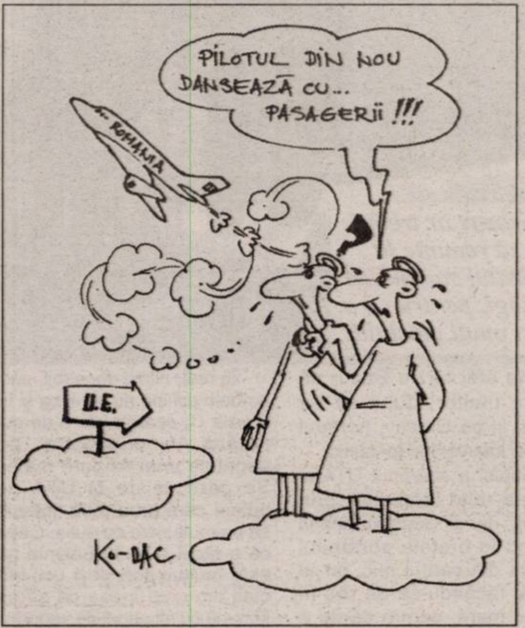
PİLOTUL DIN NOU DANSEAZĂ CU... PASAGERII !!!
ROMÂNIA
U.E.
Woo..
Ko-DAC

Finanțare nerambursabilă pentru firmele nou-înființate

Termenul de depunere a dosarelor a fost prelungit

Termenul limită de depunere a dosarelor pentru înscrierea în Programul național de susținere a investițiilor, modernizare și/sau retehnologizare, desfășurat de către Agenția Națională pentru Întreprinderi Mici și Mijlocii și Cooperație, a foat prelungit de la 26 august, cât era prevăzut inițial, până la data de 7 septembrie.

S-a luat în calcul faptul că procedura de implementare pentru micii întreprinzători, nefamiliarizați cu rigoarea întocmirii unui dosar de finanțare, ridică anumite probleme de completare, iar unele instituții ale statului care sunt abilitate să elibereze diferite certificate necesare la completarea dosarului de finanțare au termene de eliberare care ajung și până la 30 de zile.

Programul asigură un real ajutor întreprinzatorilor mici și mijlocii, întreprinderilor nou înființate, precum și microîntreprinderilor, oferindu-le posibilitatea de a achiziționa active corporale și necorporale (terenuri, clădiri, construcții, utilaje și echipamente, mijloace de transport mărfuri, brevete de invenție, licențe, dar și pentru reconstrucție, extindere sau modernizare de active existente). Susținerea financiară nerambursabilă acordată unei firme nu poate depăși echivalentul în lei a 50.000 euro în cazul IMM-urilor, respectiv 10.000 euro pentru firmele nou-înființate și microîntreprinderi, și nu poate acoperi mai mult de 40% din valoarea proiectului de investiții.

G. K.

Pâinea nu se va scumpi

Ministrul Agriculturii, Pădurilor și Dezvoltării Rurale, Gheorghe Flutur, a declarat într-o conferință de presă susținută la Palatul Victoria, că nu există motive pentru majorarea prețului la pâine și nu se pune problema unei crize a grâului.

Potrivit ministrului Agriculturii, cinci milioane tone de grâu din cele 7,3 milioane tone raportate este grâu panificabil, în condițiile în care România are nevoie de 1,8 milioane tone grâu pentru consumul urban și până la trei milioane tone grâu pentru consumul rural.

„Avem acoperit necesarul de grâu pentru panificație în acest an. Nu sunt motive pentru a majora prețul la pâine", a afirmat ministrul Flutur.

Pe de altă parte, Gheorghe Flutur a menționat că în ședința Executivului de joi s-a adoptat o Hotărâre de Guvern privind acordarea unui sprijin pentru depozitarea a 1,5 milioane tone de grâu pe o perioadă de șase luni. Gheorghe Flutur a precizat că este vorba pentru prima lună de 2,5 euro pe tona de grâu depozitat, sprijinul financiar acordat acoperind inclusiv luna ianuarie a anului 2006.

Foto: Șt. Matyas

Adio bip!

Acum Cartela Connex are:

50 de minute incluse* și Tarif egal între rețele**

*Primesti câte 10 minute de convorbiri gratuite în reteaua Connex în lunile a treia, a cincea, a saptea, a noua si a unsprezecea de la activare. Pentru informatii despre numărul minutelor disponibile si perioada de valabilitate, apelează gratuit 444. Ofertă valabilă până la 15 septembrie 2005. Detalii la dealeri si în Magazinele Connex.

**Ofertă valabilă pentru judetele Arad, Bacău, Bihor, Brasov, Cluj, Iasi, Sibiu si Suceava dacă îti activezi Cartela Connex până la 31 decembrie 2005. Activarea Cartelei Connex se face odată cu primul apel taxabil efectuat într-unul dintre judetele în care oferta este valabilă.

CONNEX®

(COM./08.2005)

Nesperat

Având o echipă întreagă suspendată și accidentată, FCM UTA părea victimă sigură în disputa cu Liberty Salonta. Și dacă Grozav nu era de-a dreptul ... grozav, închizând poarta sa, eram nevoiți acum să scriem considerații pe marginea unui eșec al elevilor pregătiți de Dan Mănăilă. Cum însă - prea mult timp - eterna rezervă a lui Mârne și-a făcut datoria, apărând formidabil, inclusiv și o lovitură de pedeapsă, „alb-roșii" au scos un punct nesperat, la capătul unui joc mediocru, din punct de vedere tehnico-tactic. Dacă ar fi, totuși, să scoatem ceva în evidență - cu excepția remizei albe - din tabăra „Bătrânei Doamne" e tinerețea echipei. Forțat (și) de împrejurări, Dan Mănăilă a început jocul de la Salonta cu trei juniori în formula de start, care, chiar dacă nu au „rupt" gura târgului, au tot viitorul în față să se revanșeze. Proxima ocazie este chiar mâine, când pe bătrâna arenă din „Vlaicu" vine FC Bihor, liderul seriei a III-a a Diviziei B, pentru o confruntare din cadrul Cupei României. Un meci aparent fără miză - se aude că utiștii nu pun prea mare preț pe această competiție - , dar care are darul de a-l lămuri pe tehnicianul arădean de adevăratul potențial al unora dintre componenții lotului. Pentru că, vorba acestuia, la UTA selecția are un caracter permanent.

Nesperat de greu s-au conturat și seriile eșalonului trei din fotbalul românesc. De înscris mulți au făcut-o. Câți vor fi gata de start vineri, 2 septembrie, dar mai ales câți vor arunca prosopul pe parcurs, e greu de anticipat. Dar vor fi mulți, având în vedere experiența precedentelor campionate. Repartizate într-o serie cu vecinii de pe Bega și Criș, reprezentantele Aradului - cinci la număr - au ca obiectiv „măreț": menținerea în acest eșalon. Unul în care, deplasările au ajuns să fie mai scurte ca-n Divizia D.

Revenind la aruncatul prosopului, să subliniem și din acest colț de pagină reușita „Centurii Aradului" la box. Ajunsă la a XXXII-a ediție, competiția din acest an a ieșit nesperat de bine, chiar și din exigentul punct de vedere al organizatorilor, aflați într-o perpetuă căutare de mai bine. Manifestarea a cules aprecieri de la sportivii cluburilor invitate și aplauze din partea publicului spectator. Un lucru este cert, dacă și la alte cluburi de pe raza municipiului s-ar afla astfel de oameni, precum cei din „familia" Motorul „Silva Lazăr", sportul arădean ar fi fost astăzi mult mai bine cotat ...

Daniel Scridon

Fotbal - Divizia B

Trebuie să ne mulțumim cu puțin

Liberty Salonta - FCM UTA 0-0

Stadion „ Liberty", teren acceptabil, timp excelent pentru fotbal, spectatori 1200. Șuturi 3-2, pe poată 2-1, cornere 13-3.

Liberty: Szasy - Rus, Mândru, Dan, Cornaci - Petrescu (Coca), Farcău (Marincean), Bucur, Iambor - Șuteu, Zoicaș (Ianc).

UTA: Grozav - Demian, Bogoșel, Bier, Andone - Hora (Enache), Dragalina, Georgiu, Cozea (Anca) - Moț (Neamț), Mițiți.

Au arbitrat cu greșeli: A. Comănescu - la centru, Fl. Păunescu (ambii din Rm. Vâlcea) și Petre Geambazu (Bușteni) - asistenți.

Cartonașe galbene: Șuteu, Zoicaș, Farcău, Cornaci, Mândru, respectiv Demian, Bier, Dragalina.

Observatori FRF: S. Surdan (Timișoara) și Valeriu Ioniță (București).

Nu putem înțelege cum în vestiarul „Bătrânei Doamne" a fost sărbătoare după egalul de la Salonta, atâta timp cât arădenii nu au jucat nimic, dar au fost „ridicați în slăvi" de antrenorul Dan Mănăilă, după joc, dar și la Conferința de presă. Probabil, rezultatul de 0-0 le-a dat aripi celor implicați, dar jocul UTA-ei a fost departe de ceea ce așteaptă suporterii. În apărare a fost cum a fost, la mijloc nu s-a contat deloc, iar atacanții se pot plânge și acum că nu au avut mingi. De exemplu, Mițiți nu a avut nici o ocazie de gol pentru că nu a fost oferită de nimeni, iar V. Moț a fost repede scos afară pentru că a împărtășit soarta colegului de echipă.

De fapt, acest meci îl putem include în acelea care nu au avut nici un fel de veleități, deoarece au fost doar două șuturi pe spațiul porții lui Grozav, și tot atâtea la celelalte buturi. Se poate spune că Grozav a fost jucătorul meciului, deoarece a apărat un penalty inventat de arbitru, dar și pentru că l-a blocat în ultima clipă pe Zoicaș și Bucur. În replică, UTA a contat doar pe ocaziile lui Georgiu și Neamț. Primul nu a reușit - din careul mic - să împingă mingea în poartă, iar al doilea și-a bătut joc de echipă, ratând uluitor, din careul mic.

În prima repriză UTA nu s-a regăsit, evoluând foarte modest, fiindu-i frică de adversar, pe degeaba. Atacul a fost inexistent, iar la mijloc doar Georgiu a contat, foarte puțin, cât să nu ne facem de râs.

Prima ocazie a venit în minutul 26, când trei jucători de la Salonta nu au reușit să înscrie, de la doar câțiva metri de poartă, Cozea fiind primul vinovat pentru ocazia gazdelor. Peste doar câteva minute, Grozav a reușit, ca prin minune, să-l blocheze pe Zoicaș din drumul său spre un gol oarecum meritat. În ultimul minut al primei părți se face de râs și arbitrul Comănescu, care acordă penalty, la o fază în care Bier a fost puțin neglijent, dar - în mod normal - trebuia să se acorde fault în atac. A executat Farcău, dar intervenția splendidă a lui Grozav a făcut dreptate pe teren.

Partea secundă a întâlnirii nu a fost mai bună, deoarece nici una dintre echipe nu a fost deloc grozavă. În minutul 70 Georgiu a ratat din careul mic o ocazie rarisimă, pentru ca două minute mai târziu Bucur să rateze uluitor, după ce l-a driblat și pe Grozav, portarul UTA-ei intervenind fantastic.

Finalul a aparținut UTA-ei ,care a ratat incredibil, prin Neamț, dar și Georgiu, primul șutând în brațele portarului advers din careul mic, iar al doilea făcându-se de râs în careul mare, pentru că nu a „îmblânzit" mingea, care i-a jucat feste.

În rest, nimic deosebit, căci ambele echipe au jucat ca și în Divizia C, ocaziile clare de gol putând fi numărate pe degetele unei singure mâini. Se pare că de la UTA nu putem cere prea mult, trebuie să ne mulțumim cu puțin. Ceea ce a făcut UTA la Salonta nu este mulțumitor, deși unii oficiali din club încearcă să se impună cu alt punct de vedere.

Leo Sfâra
Foto: Șt. Matyaș

Grozav ar trebui să renunțe la căratul sacului de mingi, pentru că a fost omul meciului.

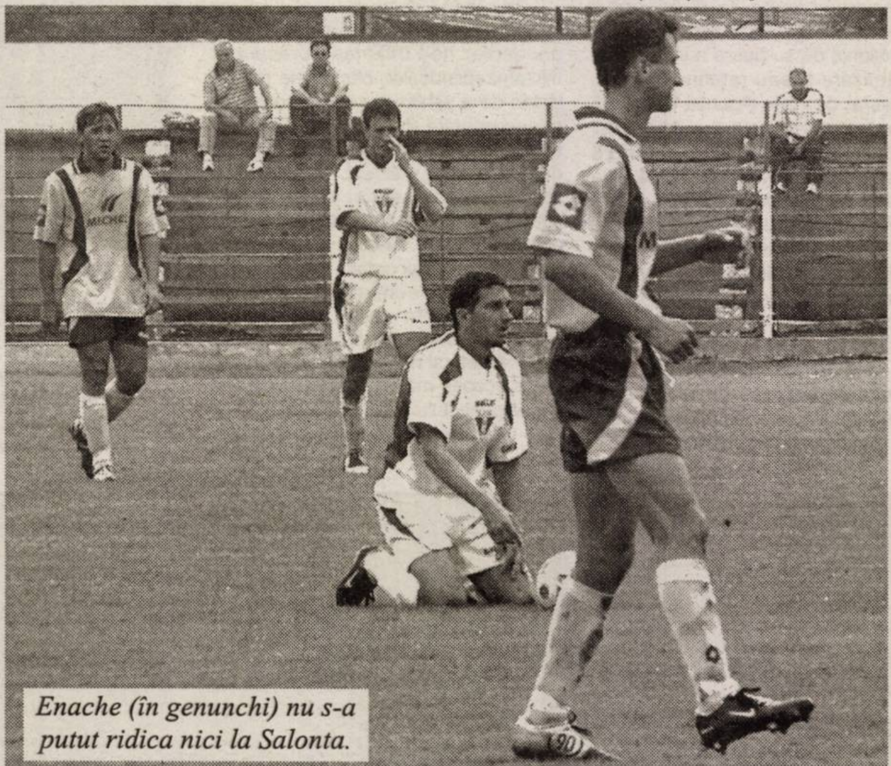

Enache (în genunchi) nu s-a putut ridica nici la Salonta.

Declarații după meci

Adrian Văsâi (antrenor principal - Liberty): „ Este foarte greu să mai spun ceva după un asemenea meci, în care am dominat majoritatea timpului. Este frustrant că am obținut doar un rezultat de egalitate, mai ales că am ratat și un penalty. A fost lipsă de concentrare la finalizare, nu am avut hotărâre în fața porții adverse.

Dan Mănăilă (antrenor principal - UTA): „Felicit pe toată lumea de la clubul nostru pentru atmosfera din această săptămână. Aveam nevoie de unitate, iar acest lucru este foarte important. Pentru juniorii mei, partida a fost extrem de importantă, iar gol nu se putea da, singurele ocazii fiind atunci când o apărare greșea, sau existau faze fixe. Nu s-a jucat rău, între două echipe relativ tinere, iar rezumatul este echitabil".

Leo Sfâra

Fotbal Divizia A

Clasament

1. Steaua	4	3	1	0	9-0	10	(+4)
2. Farul	4	3	1	0	6-3	10	(+4)
3. Dinamo	4	3	0	1	9-2	9	(+3)
4. FC Național	4	3	0	1	4-4	9	(+3)
5. Sportul	4	2	2	0	9-4	8	(+2)
6. FCM Bacău	4	2	1	1	2-1	7	(+1)
7. CFR Cluj	4	1	3	0	6-3	6	(0)
8. Poli Timiș	4	1	2	1	3-1	5	(-1)
9. FC Argeș	4	1	2	1	5-4	5	(-1)
10. Rapid	4	1	2	1	2-2	5	(-1)
11. Gloria	4	1	1	2	3-5	4	(-2)
12. Oțelul	4	1	1	2	2-8	4	(-2)
13. Poli Iași	4	1	0	3	1-6	3	(-3)
14. Jiul	4	0	1	3	1-6	1	(-5)
15. FC Vaslui	4	0	1	3	1-8	1	(-5)
16. Pandurii Tg. Jiu	4	0	0	4	1-7	0	(-6)

Etapa a 4-a:

Farul-Jiul 1-0; CFR Cluj-FC Argeș 2-2; Sportul-FC Vaslui 3-0; Gloria-FC Național 0-2; FCM Bacău-Pandurii 1-0; Poli Iași-Dinamo 0-2; Rapid-Poli Timișoara 0-0; Steaua-Oțelul 4-0.

Etapa a 5-a (sâmbătă, 10 septembrie):

Poli Iași-Farul; Dinamo-FCM Bacău; Pandurii Tg. Jiu-Steaua; Oțelul-Rapid; Poli Timișoara-Gloria; FC Național-CFR Cluj; FC Argeș-Sportul; FC Vaslui-Jiul

Mâine, joc de cupă cu FC Oradea

În cadrul Cupei României, mâine, cu începere de la ora 17, pe propria arenă, UTA întâlnește echipa FC Oradea. În acest sens, biletele s-au pus în vânzare la următoarele prețuri: 9 RON - tribuna I respectiv 4 RON - peluză. Abonamentele sunt valabile în vederea accesului pe stadion. Copiii sub 14 ani, femeile, pensionarii, persoanele cu handicap și veteranii beneficiază de intrare liberă la poarta a III-a (dinspre fabrică).

A. H.

Etapa a 2-a:
Ind. Sârmei C. Turzii - Corvinul Hunedoara 2-2; **Liberty Oradea - UTA 0-0**; Gaz Metan Mediaș - Minerul Lupeni 1-1; FC Bihor Oradea - Unirea Alba Iulia 3-0; FCM Reșița - Gloria Bistrița II 0-0; Armătura Zalău - „U" Cluj 0-3; Unirea Dej - Unirea Sânnicolau Mare 5-0; Olimpia Satu Mare - CFR Timișoara 0-1.

Etapa a 3-a (sâmbătă, 3 septembrie): Unirea Alba Iulia - FCM Reșița, Gloria Bistrița II - Armătura, Ind. Sârmei -Olimpia Satu Mare, Corvinul - Liberty, Lupeni - FC Bihor, U. Sânnicolau Mare - CFR Timișoara, „U" Cluj - Unirea Dej, **UTA - Gaz Metan Mediaș.**

Clasament

1. FC Bihor	2	2	0	0	7-0	6	(+3)
2. „U" Cluj	2	2	0	0	5-1	6	(+3)
3. CFR Timișoara	2	2	0	0	3-1	6	(+3)
4. Minerul Lupeni	2	1	1	0	3-1	4	(+1)
5. Gaz Metan	2	1	1	0	2-1	4	(+1)
6. Unirea Dej	2	1	0	1	6-2	3	(0)
7. Corvinul	2	0	2	0	4-4	2	(-1)
8. ISCT	2	0	2	0	3-3	2	(-1)
9. UTA	**2**	**0**	**2**	**0**	**1-1**	**2**	**(-1)**
10. Olimpia	2	0	1	1	2-3	1	(-2)
11. FCM Reșița	2	0	1	1	1-2	1	(-2)
12. Liberty Oradea	2	0	1	1	0-2	1	(-2)
13. Armătura Zalău	2	0	1	1	0-3	1	(-2)
14. Gloria II	2	0	1	1	0-4	1	(-2)
15. Unirea Sânnicolau	2	0	1	1	0-5	1	(-2)
16. Unirea Alba Iulia	2	0	0	2	0-4	0	(-3)

„Centura Aradului" - un spectacol pugilistic de înaltă ținută

Gong ! Singura „Centură" din peisajul boxului românesc care nu s-a pierdut în neantul tranziției și al economiei de piață - cea a Aradului - și-a mai scris o filă, pentru eternitate. După două zile incandescente, cu zece ore de box-spectacol, premii peste așteptările tuturor și câteva partide de povestit nepoților. Zile în care și Dumnezeu a ținut cu neobosiții „luptători" de la „Silva Lazăr" Motorul, oprind „robinetul din cer", pentru a răsplăti, parcă, efortul acestora. Pentru că nu-i deloc ușor să te ocupi de 100 de sportivi, 20 de oficiali și alți invitați de marcă. Nu e chiar la îndemâna oricui - cum cu fair-play, ungurii de la Paks au recunoscut - să pui atâția bani la bătaie, pentru a continua o tradiție începută în urmă cu 32 de ani din „nebunia" maestrului Stănescu. „Nebunie", din care s-au molipsit doi antrenori (Florian Barna și Dionisie Szekely), un președinte (Adi Buș), un „vice" (Victor Mihali) și un patron (Vasile Lazăr).

Frânți, dar mereu cu zâmbetul pe buze și-o vorbă caldă pentru oaspeții Aradului la acest eveniment pugilistic de înaltă ținută, organizatorii au mai trecut un „examen" cu brio. Prea mult timp de „odihnă" nu au, fiindcă la orizont apar alte competiții, iar ediția a 33-a a „Centurii Aradului" așteaptă încă de pe-acum primul gong...

53 de meciuri, în zece ore

Această a XXXII-a ediție a „Centurii Aradului" o putem cataloga drept una „istorică". Dovadă cele 53 de meciuri disputate în reuniunile de vineri și sâmbătă. Reuniuni-maraton, întinse pe durata a zece ore.

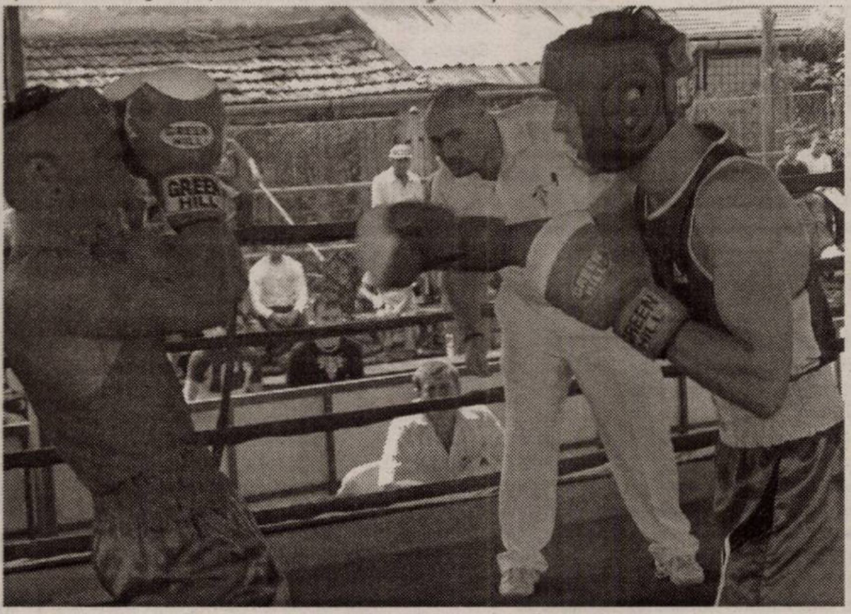

Prima zi a găzduit 29 de partide, ultimele dintre ele - la nivelul seniorilor- disputându-se sub lumina reflectoarelor, în fața a peste 500 de iubitori ai nobilei arte, care nu au regretat decizia de a veni pe arena din Aradul Nou. Sâmbătă, în ziua finalelor, s-au disputate 24 de întâlniri, tot atâția fiind sportivii declarați câștigători ai „Centurii Aradului". Și anume...

Copii

Cat. 33 kg: Tamas Beni (Oțelul Târgoviște), cat. 38 kg - Dan Domokos (Kikinda), cat. 42 kg - Răzvan Căpățână (Motorul), cat. 48 kg - Robert Grigore (Rapid), cat. 50 kg - Claudiu Gheorghe (Rapid).

Cadeți

Cat. 40 kg - Marius Vlad (Constructorul Hunedoara), cat. 48 kg - Ciprian Neiky (Motorul), cat. 52 kg - Liviu Morar (Motorul), cat. 56 kg - Vasile Bordeiaș (Rapid), cat. 60 kg - Flavius Bia (Banatul Timișoara), cat. 66 kg: Aurel Manole (CSM Călărași).

Juniori și seniori

Cat. 48 kg - Marius Hondaru (Rapid), cat. 51 kg - Horațiu Crăciun (CSM Sibiu), cat. 54 kg - Cătălin Speriuș (Minerul Rovinari), cat. 54 kg - Constantin Lupsoiu (Minerul Mătăsari), cat. 57 kg - Veronel Țărău (Bumbești-Jiu), cat. 60 kg - Georgian Neiky (Motorul) cat. 60 kg - Petre Șchiopu (Dinamo), cat. 67 kg - Mădălin Roșu (Motorul), cat. 64 kg - Ruben Stoia (Motorul) - cat. 69 kg - Dănuț Gheorghe (Rapid), cat. 75 kg - Cătălin Roșu (Motorul); cat. 81 kg - Valentin Cazacu (Dinamo) cat. 91 kg - Ioan Boes (CSM Zalău).

În clasamentul final, pe „Centuri", primele trei locuri se prezintă astfel: 1. „Silva Lazăr" Motorul Arad - 7 câștigători; 2. Rapid Bucu-rești - 5 câștigători; 3. Dinamo București - 2.

Premii de 30 milioane

O astfel de competiție nu se putea încheia pentru sportivi, fără o recompensă pe măsura efortului din ring. Pe lângă premiile în bani, finaliștii au primit diplome și medalii, iar câștigătorii și o frumoasă cupă. În plus, toți arbitrii și antrenorii cluburilor participante au fost premiați cu o cupă și un fanion cu însemnele clubului din Aradul Nou. Și prof. univ. Ioan Marconi - membru al Academiei Olimpice Române, invitat de onoare al „Centurii", a primit o cupă și un fanion din partea organizatorilor. Pentru a întoarce gestul, prof. Marconi a oferit sportivilor de la „Silva Lazăr" Motorul tricouri și diplome cu însemnele C. O. R., iar patronului clubului, d-lui Vasile Lazăr, un tricou, o diplomă de onoare și o insignă.

Valoarea premiilor puse la bătaie de organizatori - incluzând aici și tombola pentru spectatori - se ridică la 30 de milioane lei. O sumă frumușică, de care puține cluburi din boxul românesc se pot dispensa, pentru a asigura un asemenea fond de premiere.

Un campion european, la Arad

18 cluburi din țară și străinătate și-au trimis sportivi la această tradițională competiție, acestora alăturându-li-se pugiliștii de la clubul organizator, Motorul „Silva Lazăr" Arad. Pe lângă boxerii de la Rapid, Dinamo, Constructorul Hunedoara, Siderurgica Hunedoara, CSM Zalău, Minerul Rovinari, Oțelul Târgoviște, Banatul Timișoara, Crișul Oradea, Minerul Mătăsari, Torpedo Zărnești, CSM Sibiu, Ind. Sârmei Câmpia Turzii, CSM Călărași, Progym Gheorghieni, Bumbești-Jiu, oaspeții de onoare ai galei au fost pugiliștii de la Paks (Ungaria) și Kikinda (Serbia).

De departe însă, capul de afiș al galei l-a ținut campionul european de cadeți, **Flavius Bia** (vezi foto). Arădean la origine - de fapt, aici a început boxul - Flavius a avut o ascensiune formidabilă în ultimii ani, de când este legitimat la Banatul Timișoara, unde este pregătit de unchiul său. Pentru Flavius Bia, „Centura Aradului" a însemnat o ultimă repetiție înaintea „mondialelor" de cadeți de luna viitoare din Anglia, unde și-a propus cucerirea unei medalii.

Culese, la colțul ringului

Cu reportofonul în mână am „pândit" câțiva din „eroii" acestei ediții a „Centurii Aradului", iar cele auzite la colțul ringului le puteți citi în rândurile ce urmează:

Istvan Magyar (antrenor Paks, Ungaria): „Mă cunosc cu cei de la Motorul de 15 ani, prin maestru' Denes. Venim de două ori pe ani aici la Arad și Vârfurile, unde ne simțim extraordinar. Am văzut la lucru boxeri tineri, meciuri de un ridicat nivel tehnic și spectacular și decizii în general bune ale arbitrilor. Sunt conștient că organizarea a costat mult. Un lucru benefic este că se dau premii în bani, fiindcă în zilele noastre banul este un „domn mare". Gestul organizatorilor este unul nobil."

Slobodan Vike (antrenor Kikinda, Serbia): „Venim de mai mulți ani aici, cu mult drag. Mulțumesc președintelui Adi Buș, organizatorilor, pentru modul cum ne-au prinmit și ne respectă. Îi aștept pe toți pe 8-9 octombrie la Kikinda, când vom sărbători 60 de ani de existență a clubului."

Vasile Lazăr (patron „Silva Lazăr" Motorul Arad): „Cred că ne-am ridicat din nou la înălțimea așteptărilor. Mulțumesc tuturor celor care, într-un fel sau altul, ne-au ajutat la realizarea acestei ediții a Centurii Aradului. Data viitoare va ieși totul și mai bine. Sunt convins de acest lucru."

Adi Buș (președintele clubului din Aradul Nou): „Atâta lume n-am văzut de multă vreme la o gală de box, iar meciuri în nocturnă nu s-au mai disputat pe arena «Motorul» din anii '80. Ideea cu tombola a prins la spectatori, iar anul viitor le pregătim și alte surprize. Mulțumesc prietenilor, oamenilor de sport din orașul nostru, sponsorilor, mass-mediei, tuturor celor care au pus umărul la reușita competiției."

Florian Barna (antrenor „Silva Lazăr" Motorul): „Numărul record de meciuri disputate în cele două zile spune totul despre valoarea din acest an a „Centurii". Sunt finale de campionat național care nu numără atâția sportivi câți s-au adunat la ediția a 32-a. Sunt obosit, dar pot spune că a meritat efortul depus - de mine și colegii mei din familia „Silva Lazăr" - dacă e să ne luăm după cele declarate de invitați."

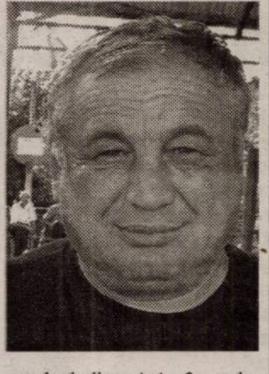

Bicicleta de la tombolă a revenit unei fetițe

Pe lângă multe alte lucruri inedite, organizatorii ediției din aceat an ai Centurii Aradului s-au gândit și la spectatori. La inițiativa președintelui Adi Buș s-a organizat o tombolă gratuită pentru primii 100 de spectatori veniți la cele două reuniuni. Au fost oferite 18 premii, cei mai norocoși intrând în posesia acestora. Ceasuri, treninguri, ghiozdane, mingi de fotbal și - marele premiu - o bicicletă nou-nouță. Dacă familia Maruska a acaparat o parte din premii, la extragerea bicicletei, zeița Fortuna i-a surâs unei fetițe, **Ana-Maria Mang**, a cărei bucurie la aflarea numărului câștigător e greu de descris în cuvinte.

Fără ei nu se putea

Fără efortul financiar al președintelui **Adi Buș** și al patronului Vasile Lazăr și fără „nebunia" unor oameni precum **Florian Barna**, **Dionisie Szekely** și **Victor Mihali**, ediția a 32-a a „Centurii Aradului" nu ar fi fost posibilă. La reușita competiției și-au adus contribuția și oficialii: Ioan Mihai (Timișoara) - delegat general; Ene Milică (București) - secretar; Zoltan Sabo (Ungaria), Liviu Măciucă și Fabian Rusu (Timișoara), Constantin Bujor, Florin Barna, Iosif Forou și Florin Lazăr (Arad) - arbitrii; Ștefan Sentici - medic și Florin Mang - crainic și cronometror.

Și pentru a da Cezarului ce este al lui, se cuvine să menționăm și sponsorii care și-au adus contribuția la spectacolul sportiv numit „Centura Aradului": **Primăria și Consiliul Județean Arad; Frigorifer; SC Herman, SC** Duex, **S. C. Humber Neker, S. C. Verbiță, Hotel Pradis, Hotel President**, Codlea Vial **Internațional, Brutăria Far-Vest Prod, Casa Bulzan, A. F. „Tata** Geza" **și ca persoane fizice, Marian Bâc și „Vili"**.

Pagină realizată de
Daniel Scridon; Foto: Ștefan Matyaș

Fotbal – Divizia B

Șoimii Lipova-Voința Zimandu Nou 0-0

● Un punct Buică, un punct Selejan și ce rămâne e pentru „șoimii" Lipovei, așa s-ar fi putut intitula cronica acestui meci modest din cadrul etapei a IV-a a Diviziei D. ● Joc la finele căruia, elevii lui Gigi Camenită rămân fără gol în actualul campionat, iar oaspeții, fără înfrângere. ● Într-o primă repriză de n-ar mai fi, de o plictiseală crasă, doar șutul de la 30 m expediat de Mager (min.42) ne-a trezit din moleșeala cu care ne-am pricopsit de la „actorii" din teren. ● În partea a doua a disputei au apărut și ocaziile: C. Brândușe min. 47, R. Tisza min. 66 și Ignat min. 69, respectiv, B. Stoian min. 58. ● Faza care putea schimba deznodământul meciului s-a petrecut în min. 75, când „centralul" Buică a anulat eronat în opinia noastră, un gol al „șoimilor". Atunci, portarul oaspeților a ieșit greșit la 20 m de poartă, s-a ciocnit de un coechipier și din carambolul creat mingea a ajuns la Strugariu, care a trimis „obiectul" în poarta goală. Bucuria gazdelor a fost scurtă, deoarece Buică a văzut fault în atac și a anulat reușita „șoimilor". Pentru proteste - justificate - președintele Lengyel este trimis după gard. Cu toate că nu s-a conformat, Buică a dat „undă verde" jocului, comițând o nouă gafă. ● Pe aceste contre, ambele echipe trec pe lângă golul de trei puncte, prin Oros, respectiv Gherman. ● La final, vizibil afectat de „vicierea lui Buică", președintele executiv al gazdelor ne-a declarat: **„Am știut că nu-i bine să-l superi pe președintele AJF, că ți-l trimite pe Buică, mâna lui dreaptă, să te arbitreze. Dar n-am crezut că datorită disputei mele cu Selejan, un arbitru își poate bate joc de munca unei echipe. Oricum, după meci, i-am mulțumit lui Buică și l-am asigurat că va mai vedea Lipova doar în poze sau în calitate de turist."** ● Punem pariu că observatorul Ardelean nu a văzut nimic anormal la acest meci?

Formații

Șoimii Lipova: Lingurar-Bărbosu, Cosma, Miheț, Baul, Țițca, Ignat, Covaci, R. Tisza, Oros, C. Brândușe. **Au mai jucat:** Stein, Horga și Strugariu. **Voința Zimandu Nou:** Ciornei-Enescu, Stoica, Ciobu, Pocei, B. Stoian, Mager, Berar, Oiță, Tuef, Cr. Stoian. **Au mai evoluat:** Gherman, C. Melnic și Farkas.

Arbitru: D. Buică - centru; M. Toderici jr. și S. Rotaru - asistenți. **Obs. AJF:** Nicu Ardelean. **La juniori:** 8-0.

Daniel Scridon

Etapa 4

Sebiș - Romvest 5-2 (Popa 2, Balint 3 respectiv Tăutu, Mailat), Lipova - Zimandu Nou 0-0, Dorobanți - Pâncota 3-1 (Levai 2, Z. Horvath respectiv Bontea), Beliu - Horia 0-1 (Drida, penalty), Mailat - UTA II 4-1 (Răduț 2, Pleșca, Chelariu respectiv Mirciov), Zimand Cuz - Aqua Vest 2-2 (Cristea, Bimbo respectiv Balaj 2), Crișul Ch. Criș - Macea 0-5 (Petrovici 3, Pantea, Fedor), Vinga - Iratoșu 0-2 (Gyenge, N. Pall), Șeitin - Vladimirescu 2-2 (Dobre, Fabian respectiv Lontiș 2).

Clasament

1. Macea	4	4	0	0	23-1	12	+6
2. Horia	4	3	1	0	7-0	10	+4
3. Aqua Vest	4	2	2	0	8-3	8	+2
4. Zimandu Nou	4	2	2	0	6-3	8	+2
5. Beliu	4	2	1	1	8-5	7	+1
6. Pâncota	4	2	1	1	7-5	7	+4
7. Iratoșu	4	2	1	1	3-2	7	+1
8. Vladimirescu	4	1	3	0	11-9	6	0
9. Mailat	4	2	0	2	7-5	6	0
10. Șeitin	4	1	2	1	8-7	5	-4
11. Dorobanți	4	1	2	1	8-9	5	-1
12. Sebiș	4	1	1	2	11-10	4	-2
13. Romvest	4	1	1	2	6-7	4	-2
14. Lipova	4	0	3	1	0-4	3	-3
15. Zimand Cuz	4	0	2	2	5-9	2	-4
16. UTA II	4	0	1	3	6-15	1	-5
17. Ch. Criș	4	0	1	3	3-12	1	-5
18. Vinga	4	0	0	4	0-21	0	-6

Etapa următoare (3-4 septembrie)

Horia - Șeitin, Aqua Vest - Beliu, Romvest - Mailat, Pâncota - Sebiș, Vladimirescu - Dorobanți, UTA II - Lipova, Macea - Zimand Cuz, Iratoșu - Ch. Criș, Zimandu Nou - Vinga.

A.S. Dorobanți - CNM Pâncota 3-1 (1-0)

Trupa lui Ole Roșca a înregistrat, sâmbătă, la Dorobanți, primul insucces stagional în fața unei echipe care nu cunoscuse, până atunci, gustul victoriei în eșalonul patru. Oaspeții încep mai bine jocul, țintind transversala în min. 5 prin Moț. În plină dominare adversă, gazdele deschid scorul în min. 33 prin Levai care trimite în vinclu o lovitură liberă de la marginea careului: 1-0. Cu două minunte înainte de pauză, veteranul E. Szabo scoate din „păianjen" o finalizare a lui Lengyel. Trupa lui Marius Bâc reușește egalarea în min. 51 prin Bontea care șutează precis, din lateral dreapta, în colțul lung: 1-1. Doar două minute s-au bucurat oaspeții, pentru că în min. 53, Z. Horvath pătrunde printre stoperii adverși, șutând cu sete în plasă pentru 2-1. Încurajați frenetic de un public vulcanic, elevii lui Roli Szabo ratează o uriașă ocazie în min. 66 când comerul obținut de excelentul Z. Horvath este reluat de fostul pâncotan Pistrui în bară. Minutul 85 putea aduce egalarea, dacă în poarta gazdelor nu s-ar fi aflat acest adevărat fenomen numit Emil Szabo, autor a două intervenții fantastice la „capul" lui Bontea și reluarea lui Dragu. În primul minut al prelungirilor, Levai finalizează un contraatac, cu un lob peste Dulhaz, ieșit în întâmpinare, stablind scorul final de 3-1, spre deliciul spectatorilor ce au trăit la parametrii maximi fiecare fază a disputei.

Dorobanți: E. Szabo - Toth, Pistrui, Miklos - Verba (min. 63 Hodăjeu), S. Horvath (min. 88 Csonka), Pădurean (min. 82 Varga), Bilan - Levai, Z. Horvath, Curtuți (min. 90 Balogh).

Pâncota: Dulhaz - S. Dragalina, Lengyel, Moțiu, Pleșescu - Iancu, Ardelean, Moț, Bontea - Pantea (min. 72 Bulzan), Dragu.

Au arbitrat bine: Răzvan Cadar la centru, Robert Pantiș și Nicolae Dehelean - asistenți. Observator A.J.F.: Dan Cios. La juniori: 0-7.

Sorin Cazan

Voința Mailat - UTA II Frontiera Curtici 4-1 (2-0)

Duminică, ora 18,00, stadion: „Voința", teren foarte bun, spectatori 150. **Au marcat:** Răduț - min. 10 și 77, Pleșca - min. 45, Chelariu - min. 63, respectiv Mirciov - min. 55.

Voința: Mureșan - Manga, Neacșu (min. 50 - Ștef), Nadiu - P. Lionti, Bălan, Pleșca (min. 84 . Gagiu), Vidac (min. 67 - Costea), Covaci - Tipel (min. 58 - Chelariu), Răduț. **Antrenor:** Marcel Câmpian

UTA II: Bordea - Ghidescu, Pascariu, Drecin, Mirciov - Micălăcean, Jurcoi, Popa, Trif (min. 73 - Iabloncic) - Rus, Negru. **Antrenor:** Leo Pința

Au arbitrat bine: Ovidiu Hațegan - la centru, asistat de O. Belejan și S. Burcă; **Observator A.J.F:** Teodor Jușcă.

■ Partida a început cu 17 minute întârzâiere, deoarece, la verificarea legitimațiilor, arbitrii au constatat că utiștii Oaidă, Șiclovan și Nistor nu au drept de joc pentru „satelitul" Bătrânei Doamne. ■ Combatantele, ambele având o medie de vârstă foarte scăzută, au dat naștere unui „duel" extrem de antrenant, vioi, dus în limita regulamentului. ■ Pe lângă cele patru goluri, toate foarte spectaculoase, atât gazdele, cât și vizitatorii au mai țintit de două ori barele porții adverse. ■ Prin acest succes larg, Mailatul ia o „gură de oxigen" după un început de sezon ezitant. ■ „Textiliștii" mici dovedesc o condiție fizică demnă de invidiat, însă păcătuiesc mult la capitolul concentrare în fazele importante ale meciului.

Călin Mnerie

Crișul Chișineu-Criș – Voința Macea 0-5 (0-0)

Prima ocazie a partidei a aparținut gazdelor în min. 24, când Botău, angajat pe culoar de Moca, a ratat din poziție ideală. Elevii lui Marius Grad nu au impresionat asistența în prima repriză, având un singur șut sănătos, respins de portar în corner, prin Pantea, în min. 29. Controversa meciului am consemnat-o în min. 43, când Zorilă l-a faultat în postură de ultim apărător, în careu, pe Botău, fără ca „centralul" Biro să-l elimine pe fundașul oaspeților și să dicteze cuvenitul penalty. Deschiderea scorului s-a produs în min. 64, absolut norocos, balonul centrat din corner de Ciba lovindu-l pe Petrovici și intrând în plasă. În min. 67 ambele formații rămân în zece oameni pentru că Avram și Clepe s-au luat la pumni, fiind eliminați grație semnalizării pertinente a asistentului Hărduț. „Capul" celui mai bun vârf al Diviziei D, Petrovici, lovește bara în min. 70, vestind forcingul finalului de meci, devenit clasic, declanșat de măceni în partidele acestui start de sezon. Astfel că, în numai 5 minute, oaspeții vor duce scorul la 0-5 prin reușitele lui Petrovici (min. 78, 79), Pantea (min. 80) și Fedor (min. 82).

Crișul: Susan (min. 81 A. Marocico)-Avram, L. Bembe, C. Marocico-Balint, Jivan, Lasc, Bakos, Moca-C. Bembe (min. 51 Birta), Botău. **Macea:** Fedor-Tuică, Alb, Zorilă-Ciba (min. 81 Arși), Vuin, Plisca (min. 56 Clepe), Sârbuț-Pantea, Petrovici, Fedor.

A arbitrat cu greșeli: Gabor Biro - centru, asistat bine de Emil Arsa și Gabriel Hărduț. **Observator A. J. F.:** Dorin Vătran

Sorin Cazan

Dacia Beliu - Regal Horia 0-1 (0-0)

Meciul a fost echilibrat, vizitatorii reușind să-și atingă scopul, antrenorul - portar Marcel Dușan fiind destul de dibaci pentru a reuși să închidă toate culoarele de gol ale gazdelor. Au fost închise „gurile de foc", A. Gligor, Leucuța și Țica, ultimul folosit pe un post mult retras față de specialitatea sa, mijlocaș în loc de atacant.

Pe acest fond, dar profitând și de impotența „dacilor", care au prins o zi mai slabă, oaspeții au stat „la cutie" și au contraatacat periculos de câte ori s-a ivit posibilitaea. Așa s-a întâmplat și în minutul 70, când gazdele au gafat monumental în apărare, oferind cadou un penalty celor din Horia, Drida profitând de această ocazie, pentru un gol de 1-0. Două minute mai târziu, Măgulean a avut ocazia de a egala, dar mingea a întâlnit transversala.

Așadar, echipa mai altruistă, care s-a organizat mai bine, a avut câștig de cauză, chiar dacă unii din tabăra gazdelor au fost nemulțumiți de arbitraj, care nu a influențat rezultatul final.

Beliu: Coraș - C-tin Filipaș, Stan, Lup, Șomoi, Blidar, Țica, Crețu, C. Filipaș, Leucuța, A. Gligor. **Au mai jucat:** Măgulean, Țigan, Petruț, Marchiș. **Horia:** Dușan - Drida, Pășcălău, Vizitiu, Barna, Giulău, Ardelean, Iftimie, Țigan, Cândea, Pele. **Au mai jucat:** Balogh, Lipitor, Stupariu, Gallo.

Au arbitrat: B. Zaharia - la centru, S. Mocanu și E. Cristea - asistenți. **Observator AJF:** Mircea Toderici.

Leo Sfâra

Din ciclul Cu ce-și pierde vremea conducerea fotbalului județean?

Într-o scrisoare deschisă adresată subsemnatului, Biroul Executiv al AJF Arad analizează punctual un articol din 12 august, intitulat: „Derby-ul etapei precedat de un scandal provocat de ajefiști!" Scrisoarea concepută de un agramat care se „tupilește" în spatele Biroului Executiv este un amalgam de acuzații la adresa mea, dar și a „cetățeanului Attila Lenghel" (pe lângă faptul că numele conducătorului echipei din Lipova este scris greșit nu înțelegem de ce nu i-a fost adresată lui o scrisoare deschisă sau închisă...)

Autorul „capodoperei" ce ar stârni râsul unui elev de clasa a II-a e pus pe contestat. De la titlul articolului, până la declarația lui Lengyel. Grav este că la AJF-Arad nimeni nu știe funcția unui om din conducerea unui club de Divizia D, de la care se așteaptă însă scuze publice. Pentru a veni în întâmpinarea „amnezicului" Președinte (așa îi place să-și vadă numele scris pe hârtie, cu „P" mare...), cu ajutorul primarului orașului Lipova, dl. Viorel Popina am lămurit nebuloasa ajefistă: **„Momentan, dl. Attila Lengyel conduce echipa, fiind împuternicit în acest sens de Consiliul de Administrație al clubului și Consiliul Local Lipova. Funcția lui Lengyel este cea de președinte executiv al secției de fotbal din cadrul asociației noastre."**

Supărat că a caracterizat activitatea din pivniță cu un „circ ambulanț", maturul om din fruntea ajefe-ului îl sfătuiește, prin intermediul nostru, pe „cetățeanul Lenghel" să stea în banca lui și-l amenință cu acționarea în instanță. Firesc, i-am dat prilejul „ghimpelui" din coasta ajefistă să „contraatace".

„Îmi mențin părerea că la AJF e un circ ambulant unde se jonglează cu regulamentele, după cum bate vântul. Nici bine nu a început campionatul și deja s-au făcut compromisuri, probabil, pentru a mai obține unele voturi în plus. Vă dau doar două exemple: cazul Șeitin-Zimand Cuz, când un jucător al echipei oaspete a luat cartonașul roșu și etapa viitoare a jucat bine-mersi; după bătaia de la partida Sânleani-Zădăreni, pentru unii, sancțiunile nu s-au luat respectându-se regulamentul atât de invocat de președintele Selejan. Exemplele ar putea continua, dar nu aveți dvs. atâta spațiu pentru a publica toate matrapazlâcurile care s-au făcut de-a lungul anilor. Din păcate, în loc să ia măsuri pentru respectarea regulamentelor și îmbunătățirea calității fotbalului, dl. președinte este ocupat cu acționarea în judecată a ziariștilor și, mai nou, a oamenilor de fotbal. Stau și mă minunez de tupeul pe care-l are acest om. Nu poți să spui nimic de rău că imediat devi persona non grata. El și alții de pe-acolo, uită că își iau salariile de pe spinarea noastră, a oamenilor care investesc în fotbalul județean. Nu putem să tăcem și să înghițim la nesfârșit toate porcăriile, pentru că cineva se supără repede" - ne-a declarat președintele executiv al „șoimilor".

La nivel declarativ, „războiul" Lengyel - Selejan continuă, chiar dacă ultimul e în pierdere de „teren" și ... imagine.

Foto: V. Musca

Și tot conducătorul echipei de pe Mureș a mai ținut să precizeze: **„Nu am de ce să-mi cer scuze d-lui Selejan, pentru că în declarațiile mele nu l-am jignit cu nimic, doar am arătat niște realități. Faptul că îl deranjează adevărul e doar problema lui. Îl sfătuiesc să se bucure de cele două-trei luni care i-au mai rămas la conducerea AJF-Arad și să facă bine să mă lase în pace, pentru că el știe foarte bine că are o datorie mai mult decât morală față de mine."**

Daniel Scridon

Rugby

Divizia A BRD

Arădenii au defilat și în Vale

Foto: M. Szego

Contor Zenner CSU Aurel Vlaicu a confirmat startul perfect de campionat, învingând în deplasare pe Știința Gerom Petroșani cu 49-10 (21-10). Diferența de scor lasă impresia un joc fără istoric, însă antrenorul oaspeților Ovidiu Șerban spune că nu a fost deloc simplu să înfrunți cea mai masivă echipă din campionat. **„S-a întâmplat ceea ce prevedeam. Dacă până acum, în cele două deplasări, Știința s-a prezentat cu aripa tânără a garniturii, acasă au venit să joace toți jucătorii trecuți bine de 30 de ani. Aceștia au format un pachet de înaintare foarte greu, care ne-a pus în dificultate. Ne-am desprins în câștigători numai pentru că am avut știința să ne facem meciul ușor.”** - a comentat - pe scurt - partida din Vale tehnicianul arădenilor.

După meciul solicitant cu Dinamo, Șerban și-a odihnit o parte dintre titularii de drept. Decizia s-a dovedit inspirată pentru că toți cei care au venit de pe bancă s-au ridicat la nivelul așteptărilor. Mai mult decât atât, debutanții Liviu Borcea și Stoichiță au izbutit câte un eseu, demonstrând că oricând se poate conta pe ei. Dar iată-i pe cei care au apărat culorile Contor Zenner-ului și punctele înscrise de aceștia: Grindei (1 eseu), Ene, Chiroiu, Ursache (1 eseu), Paraschiv, Varodi, Vlădeanu, Borcea (1 eseu), Achim, Dimofte (1 eseu și 2 transformări), Gârbău (1 eseu), Preda (5 transformări), Viașu, R. Mihai, Fercu (1 eseu). **Au mai evoluat:** Maxim, Albu, Bradu, C. Stoica, D. Stoica, Dinu, Stoichiță (1 eseu).

Una peste alta, deplasarea de la Petroșani a fost o nouă reprezentație de forță a rugbiștilor arădeni. Fără să sufere accidentări importante, aceștia au bifat cel de-al treilea succes și au luat un nou punct bonus, care, deocamdată, îi plasează pe podiumul Diviziei A BRD. Săptămâna viitoare, în Copou, urmează un nou examen de maturitate pentru Ursache et. comp.

Călin Mnerie

Rezultatele etapei a III

Rulmentul Bârlad – Steaua București 0-41, Farul Constanța – Remin Baia Mare 13-32, **Știința Gerom Petroșani – Contor Zenner CSU Aurel Vlaicu Arad 10-49**, CSM Bucovina Suceava - Poli Agro Iași 28-11, Dinamo București – Universitatea Agressione Cluj 60-10.

Clasament

1. Steaua	3	3	0	0	173-19	15	(3 pb)
2. Baia Mare	3	3	0	0	124-19	15	(3 pb)
3. Contor Zenner	***3***	***3***	***0***	***0***	***112-27***	***14***	***(2 pb)***
4. Dinamo	3	2	0	1	222-36	10	(2pb)
4. U. Cluj	3	1	1	1	36-73	6	(0pb)
6. Poli Iași	3	1	0	2	82-91	5	(1pb)
7. Suceava	3	1	0	2	34-128	4	(0pb)
8. Bârlad	3	0	1	2	13-110	2	(0pb)
9. Farul	3	0	0	3	22-85	0	
10. Petroșani	3	0	0	3	25-255	0	

Runda viitoare

(3 septembrie 2005)

Steaua - Farul, Baia Mare – Dinamo, U. Cluj – Petroșani, **Poli Iași – Contor Zenner Arad**, Suceava – Rulmentul Barlad.

Ultimul test

CS Ineu - UAV Telecom Arad 2-2 (1-1)

Colegi de serie în eșalonul trei al fotbalului românesc, ineuanii și „telefoniștii” au legat un meci de verificare, ultimul înainte de startul campionatului. Disputat sâmbătă dimineața pe stadionul „Central” din Ineu, meciul a fost unul spectaculos, cu patru goluri și faze de poartă bine construite de ambele echipe. Deși au evoluat cu trei atacanți, gazdele au punctat prin mijlocașul la închidere Adrian Abrudean. Șuturile de la distanță ale lui „Știli” s-au dus ață în plasa adversă, dar Telecomul a revenit de fiecare dată pe tabelă prin Alin Mihai și Lenghel. Dacă Radu George s-a putut baza pe tot lotul avut la dispoziție în perioada de pregătire, omologul său ineuan, Petre Bunaciu nu a putut conta pe fundașii centrali Sabău și Secelean, fapt ce l-a determinat să-l „arunce” în mijlocul defensivei pe firavul Laza. Poate și de aceea apărarea „alb-albaștrilor” nu a fost în apele ei, dar, până vineri, la ora primului joc pe puncte, există mari șanse ca cei doi fotbaliști să scape de problemele medicale. Remiza de sâmbătă a fost opera următorilor jucători:

CS Ineu: Pășcălău - Chiș, Laza, R. Jurcă - Leucuța, Abrudean, Ponta, Georgescu - Negrita, Talpaș, Hada. **Au mai evoluat:** R. Huțu - Beuca, Stein, Mang, T. Jurcă. **UAV Telecom:** Marinca - Boicu, Gligor, Szellelky - Iovanov, Oprescu, Ponta I, Asinipean, Heteș - Alin Mihai, Mitu. **Au mai jucat:** Sabău - Bokor, Lenghel, Barna jr., Ponta II și Lenghel.

Călin Mnerie

De „Zilele Nădlacului”

Victoria a învins pe ACU

La cererea expresă a primarului Vasile Ciceac, Nădlacul și-a „udat” aniversarea (și) printr-o partidă de fotbal dintre echipa locală Victoria și colega sa de eșalon, ACU Arad. Combatantele au aruncat în luptă tot ce-au avut mai bun în acest moment, întâlnirea constituindu-se într-o ultimă repetiție înainte de startul sezonului. Gazdele au intrat în avantaj la cabine după „dubla” lui Kukucska, însă oaspeții s-au trezit după pauză și au revenit în joc prin punctele semnate Pavel (penalty) și Haș. Cum sărbătoarea urbei de la graniță nu putea fi stricată, ACU s-a lăsat puțin călărită spre final, prilej pentru Cotuna să mai marcheze de două ori în poarta talentatului Mutu. 4-2, rezultat final. Dar iată și echipele trimise pe gazon de cei doi tehnicieni, Dan Cuedan, respectiv Mircea Aslău:

Nădlac: Trifoi - Sighete, Românu, Pavel - Măcean, Babău, Puiu, Cotuna - Bozian - Kukucska, Iancu. **Au mai evoluat:** Popovici, Iaroș, Mâț și Nica.

ACU: Mutu - Maghici, Lung, Rus, Bâgu - Onu, Aslău, Hetman, Turcaș (Pavel) - Haș, Ștefeligă.

C. Mnerie

Tenis de masă

Dana Dodean, argint la Openul Taiwanului

Arădeanca Dana Dodean, de la Clubul Sportiv Municipal, a ocupat locul 2 la Openul Taiwanului, în proba pe echipe, sub culorile „naționalei” de junioare a României. Alături de Eliza Samara, Dana a reușit să treacă de grupări precum Sri Lanka sau Luxemburg în meciurile din grupe, ajungând apoi, pas cu pas, în finală unde a cedat în fața chinezoaicelor. Sportiva -care, în prealabil, fusese în pregătiri chiar în China - participă, de astăzi, la întrecerile de simplu și dublu.

A. Hărțău

Tenis

Începe „Cupa Liberalul”

Mâine, pe terenurile din Subcetate, aparținând D.J.S. Arad, debutează o nouă ediție a „Cupei Liberalul” la tenis de câmp. Întrecerea destinată jucătorilor amatori este organizată, din nou, la inițiativa consilierului județean Sever Jurcă. Director de turneu va fi Anela Freer. Înscrierile se efectuează până astăzi inclusiv, cu începere de la ora 20, la sediul bazei efectându-se tragerea la sorți a meciurilor de pe tablourile probelor de simplu respectiv dublu.

A. Hărțău

„Luptătorul fără mână” revine în forță

Despre Valentin Maxim, instructor și brav luptător de wing tsun kung-fu în ciuda unui handicap serios (are un singur braț), s-a mai scris în paginile ziarului nostru. Ultima sa ispravă este legată de cucerirea gradului 9, cel mai important în țara noastră, în cadrul unei reuniuni desfășurate, zilele trecute, la Moneasa. De asemenea, Maxim a fost decretat campion internațional în timpul manifestării la care au participat peste 300 sportivi. Concurenții pregătiți de Valentin, reprezentând Clubul Elevilor Pecica, au ocupat locul 1 pe echipe și au primit, la rândul lor, diverse grade (cel mai mare, 4, revenind Alexandrei Barna, ceilalți fiind Ioan Petrișor, Mirela Buda și Răzvan Liptak).

A. Hărțău

Polo

Astra a scăpat aurul național printre degete

Juniorii II ai Astrei Arad au fost foarte aproape de titlul de campioni naționali, după al doilea turneu final, disputat în Capitală. Totuși, deși porneau drept favoriți, fiind până atunci neînvinși, arădenii au plătit tribut remizei cu Crișul Oradea (6-6). Acest rezultat, coroborat cu eșecul din fața dinamoviștilor (3-5, după ce ai noștri au condus cu 2-0), a făcut ca Astra să alunece pe poziția secundă în ierarhie. În rest, s-a dispus de CSȘ 1 București, cu 7-1, CSȘ București, 14-4 și Colegiul „Emil Racoviță”, 9-2. „Am avut și ghinion, ne-a lipsit un singur gol care să ne aducă un punct în plus. Nu putem acuza pe nimeni, trebuie să ne consolăm cu argintul” - ne-a declarat antrenorul Nicu Marc. Supremația a revenit bucureștenilor de la Dinamo.

A. Hărțău

Fotbal în sală

FC Arad rămâne în Divizia B

Cu un buget de 1,5 miliarde lei și având sprijinul Universității de Vest „Vasile Goldiș” și Omniasig, echipa locală de fotbal în sală, FC Arad va încerca să facă o figură frumoasă în campionatul Diviziei B. De altfel, obiectivul formației arădene condusă de Raul Burtea - președinte și Adi Lucaci - antrenor, este unul pretențios, clasarea între primele patru locuri și, implicit, atacarea promovării în prima divizie. Asta, deoarece primele două clasate promovează direct, iar ocupantele locurilor 3 și 4 participă la baraj.

Ca și sezonul trecut, Divizia B se va disputa sub formă de turnee, debutul urmând să aibă loc pe 10 septembrie, într-un oraș nedesemnat încă. Oficialii clubului arădean fac eforturi pentru obținerea organizării în luna decembrie a unui astfel de turneu. În privința lotului de jucători, prea multe noutăți nu sunt, doar R. Nagy fiind singura certitudine de până acum. În vizorul lui Adi Lucaci mai sunt Aslău, Turcan și Ștefeligă, dar până la ora începerii campionatului pot apărea și alte nume-surpriză.

Raul Burtea a ținut să precizeze că FC Arad nu renunță la organizarea ediției a II-a a Cupei Omniasig, iar ca noutate absolută se vrea a fi Cupa Goldiș, competiție ce va avea loc spre sfârșitul anului.

D. Scridon

Așa a fost...

În campionatul 1985

- **În etapa a 4-a a Diviziei B, în timp ce UTA pierde la Zalău cu 1-2, la Arad Strungul-Olimpia Satu Mare 1-1 (1-1). Pentru gazde a marcat Szikler, în min. 30, din penalty. În fața a 3000 de spectatori Strungul a evolut în formația: Clipa-Achim (Rusz), Giurgiu, Pîrvu, Ujvarilova, Szikler (Sabău), Zollner, Beleaua-Nedelcu, Urs.**
- La sala CSS Gloria s-a desfășurat faza de zonă a C. N. de judo tineret. Printre câștigători s-au numărat și arădenii Walter Katona, 78 kg (Rapid Arad), Zoltan Bencsik, 86 kg (Gloria Arad) și Gh. Solomon, 95 kg (Rapid Arad).
- **În debutul diviziei secunde de rugby, Petrolul Arad-Politehnica II Timișoara 17-4 (7-0). Gazdele au reușit trei eseuri prin Calimente (de două ori) și Panait, unul transformat de Iuhasz, Panait-drop. Petrolul Arad: Sas-Calimente, Dan, Rotaru, Hodorcă-Iuhasz, Panait-Șugaru, Fîntînaru, Momcu-Morogan, Dimitrie-Popovici, Agafiței, Grigoraș. Au mai jucat Bociort și Magdău. Antrenor C. Copil.**
- Turul ciclist al României a fost câștigat de Mircea Romașcanu. Celelalte două locuri de pe podiumul de premiere au fost ocupate de cicliști care s-au format la „Voința” Arad, sub îndrumarea antrenorului Matei Peloc. Este vorba de Ionel Gancea și Gheorghe Kleinpeter.
- **În etapa a 6-a a Diviziei C, echipele arădene au obținut victorii pe linie. Rapid Arad-CFR Caransebeș 2-0 (au marcat Sandor și Bora), Minerul Știința Vulcan-Strungul Chișineu Criș 1-2 (Mîrza și Ruszka), Șoimii Lipova-Victoria Călan 5-0 (Lăzărescu, Czimbal, Mureșan, Rad și Angelescu).**
- UTA bate la Reșița în etapa a 8-a. CSM Reșița-UTA 1-2 (0-2). Pentru arădeni a înscris Țîrlea de două ori. După 20 de ani cele două echipe se întâlnesc tot în Divizia B.
- **În derbyul arădean:UTA-Strungul 2-0 (1-0). În fața a 8000 de spectatori au evoluat la UTA: Lovasz-Vuia, Bogdan, Lucaci, Bîtea, Csordaș, Țîrban, Cura (min. 73 Leac), Țîrlea, Manea, Vînătoru (min. 46 Camenită), la Strungul: Dehelean-Achim (min. 74 Ujvari), Bodi, Pîrvu, Giurgiu, Zollner, Szikler, Iova, Nedelcu, Beleaua, Urs. Golurile au fost marcate de Țîrban și Camenită.**

Alex. Chebeleu

S.C. S.R.L.

Valmet Production

VINDE DIN STOC SAU LA COMANDĂ

Ofertă specială!

PRODUSE SIDERURGICE

	preț en gros	en detail
OB Ø 6 - Ø 25	1,38 lei	1,40 lei
PC Ø 8 - Ø 25	1,42 lei	1,45 lei

ASIGURĂM transportul, prețurile nu conțin TVA.

Adresa: str. Ioan Budai Deleanu nr. 4, Arad
Tel.: 0257 / 276.556 0257/ 218.970
0723.598.289 0744.861.909

(c.1378/2005)

ATENȚIE ȘOFERI

GPL

1 l benzină = 33.000 lei
1 l gaz (GPL) = 17.100 lei

- la un calcul simplu ajungi la concluzia că trebuie să montezi pe mașina ta o instalație de gaz tip G.P.L.

benzină: 15.000 km/an x 10% (consum) = 1.500 litri x 33.000 lei = 49.500.000 lei
gaz GPL: 15.000 km/an x 11% (consum) = 1.650 litri x 17.100 lei = 28.215.000 lei

Ai economisit 20.835.000 lei/an

INCREDIBIL!!!

INFORMAȚII:
RO SERVICE INT. 265880; 0744.873.210.

(c.p. 1361/2005)

SC SRL

REGAL plast

Arad. Str. Horia nr. 11 ap.1
Tel.: 0722/272.298
Arad. Calea Zimandului nr. 3
Tel.Fax: 0257/216.681
Mob.: 0724/287.036

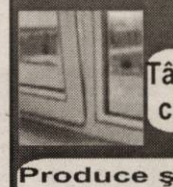

Tâmplărie din aluminiu şi PVC cu 5 cămăruțe import Belgia

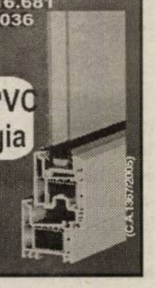

Produce şi comercializează la cele mai bune prețuri, sticlă TERMOPAN import Ungaria

(C.A.1367/2005)

airone ITALROM electronics airone

UNIC PRODUCĂTOR ÎN ROMÂNIA AL SISTEMELOR DE PURIFICARE, ÎMPROSPĂTARE ŞI STERILIZARE A AERULUI

cauță în toată țara

REPREZENTANȚI VÂNZĂRI

în regim de colaborare

Contracte de comision, procente deosebit de atractive, sprijin pentru formarea portofoliului de clienți.

Profilul candidatului :

- *abilitate în comunicare*
- *pregătit pentru munca de teren*
- *corect, dedicat, serios*
- *ambițios, organizat*

tel verde 08008 517540

CV în limba română la

Departamentul Comercial
E-mail: marketing@airone.ro
Telefon: 0240 517 540
Fax: 0240 517 541

(COM./08.2005)

AGENȚII DE PUBLICITATE ALE ZIARULUI *ADEVĂRUL* ÎN JUDEȚUL ARAD

ANUNȚURILE SE PRIMESC ÎN REGIM DE URGENȚĂ și POT SĂ APARĂ ÎN ZIARUL ADEVĂRUL DE A DOUA ZI. TEL. 280.904

SEBIȘ
Radio „21” Sebiș
☐ Parcul Libertății 1 A
☐ Tel/Fax 311.067

LIPOVA
S.C. ELCOTRANS S.R.L.
☐ Str. Bălcescu 16,
☐ Telefon 563.180
Fax 563.091
☐ Program 7,30-15,30

NĂDLAC „GYURIAN”
☐ agent publicitar
Gyurian Bohuslav
☐ Tel. 0726.677.055
☐ str. Griviței Nr.76
☐ Program non-stop

GURAHONȚ
☐ Agent publicitar
Alexandru Herlău
sunt arondate comunele:
Dieci, Almaș, Brazii, Gurahonț, Pleșcuța, Vârfurile, Hălmagiu, Hălmăgel
☐ Telefon 316.070
☐ Str. Gelu Ranoiu 18
☐ Program permanent

VÂRFURILE
(Măgulicea)
☐ Telefon 318.442

CHIȘINEU CRIȘ
Mag. S.C. VOLTA S.R.L.
(lângă Piața Obor)
☐ Agent publicitar
Vasile Balint
☐ Tel. 0723.357.013

SÂNTANA Bibliotecă
☐ Agent publicitar
Al. Victoria
☐ Telefon 462.018;
0745.200.955
☐ Program 8,00 - 15,00

PÂNCOTA
S.C. ELIDOR
☐ Agent publicitar
Cristina Mihăicuța
☐ Telefon 466.213
☐ Str. T. Vladimirescu nr. 34
☐ Program 8,00 - 15,00

INEU
Primăria orașului Ineu
☐ agent publicitar
Carmen Țole
☐ Tel. 0744.690.446
☐ Program 8,00 - 15,00

VINGA
A.F. „3+1” - Stația CFR Vinga
☐ Agent publicitar
Dupța Petru Francisc
☐ Orar: 7-14; 16-21
☐ Tel. 0742.009.934

CLAR VEST

TÂMPLĂRIE PVC ŞI ALUMINIU

Arad, str. D. Bonciu nr. 6
(în incinta serelor)
Tel.: 0257/216.923
0744/328.450
e-mail: evalpro@xnet.ro

Partener autorizat al grupului German Gealan

☐ Păstrați cuponul! Cu el, beneficiați de

5 % **reducere** la prețul de CATALOG

(C.A.1367/2005)

PARCHET
COVOARE
LAMBRIURI
UȘI

PROGES

pentru amenajări interioare

PARCHET LAMINAT

AICI GĂSEȘTI CEL MAI MIC PREȚ!

14,95 lei/mp*

+ COVORAȘ INTRARE GRATUIT

Str. Dorobanți nr. 55, tel: 282.021

*Preț fără TVA

(c./2005)

CONNEX®

TOT GSM
By Petrocom D&V

La jumătate!

50% reducere

la orice abonament și oricâte extraopțiuni* până la sfârșitul anului

și, gratuit, 20 de minute naționale, lunar, pe viață**

50% reducere la telefoane

Acum în magazinele TOT GSM

toate aceste telefoane le găsiți la prețul de 12$

Nokia 1100	Nokia 1101	Siemens A 57	Siemens A.62	Sagem Myc22	Sony Ericsson T 290i

Arad: Bd. Unirii nr. 1-3, tel. 0726.116.069

RATE
în magazin doar cu buletinul!

Prețurile nu conțin TVA, telefoane în limita stocului disponibil. Ofertă valabilă în perioada 5 august - 11 septembrie.
* Valabil pentru abonamentele: Connex Standard, Connex Standard +25, Connex Numere Favorite, Connex Ore Favorite, Connex Plus, Connex Plus Activ, Connex Plus Unic și Connex Plus Intensiv și pentru extraopțiunile: Numere Favorite, Ore Favorite, Tarif Unic, 15 minute naționale, Activ, Convorbiri Intensiv. 100% reducere timp de 2 luni, pentru extraopțiunile SMS și MMS.
** Ofertă valabilă pentru persoanele cu domiciliul într-unul dintre județele: Alba, Arad, Argeș, Bacău, Bihor, Bistrița-Năsăud, Botoșani, Caraș Severin, Covasna, Dolj, Galați, Harghita, Iași, Maramureș, Mureș, Neamț, Satu Mare, Sălaj, Sibiu, Suceava, Tulcea, Vaslui, Vâlcea.
Oferta este supusă unor clauze disponibile în magazine sau la agenții de vânzări

(COM./08.2005)

S.C. EUROPEAN FOOD S.R.L. fabrica de bere

(apartinand grupului **European Drinks**, localizata in apropierea orasului Beius, jud. Bihor)

angajeaza persoana competenta pentru ocuparea postului:

RESPONSABIL SERVICIU APROVIZIONARE

Cerinte:

- Studii superioare profil industrie alimentara sau domenii inrudite (ex: biologie, biochimie)
- Experienta anterioara intr-o pozitie similara sau cel putin inginer cu functie de raspundere in cadrul departamentelor Productie sau Controlul Calitatii, de preferinta in fabrica de industrie alimentara
- Cunostinte de limba engleza, nivel avansat
- cunoscator al sistemelor de management al calitatii dupa standardele ISO 9001, HACCP
- abilitati de comunicare si negociere, atat cu parteneri din tara, cat si strainatate
- capacitate organizatorica, initiativa, capacitate de analiza si sinteza, asumarea raspunderii
- disponibiltate pentru deplasari in scopul vizitarii furnizorilor de marfuri si servicii, targuri, expozitii (posesor carnet de conducere categoria B)

Responsabilitati:

- aplicarea procedurilor de aprovizionare cu materii prime, auxiliare, piese de schimb, servicii necesare functionarii fabricii de bere
- organizarea activitatii departamentului aprovizionare-gestiune
- colectarea, centralizarea si analiza ofertelor
- urmarirea efectuarii la timp a livrarilor, evitand probleme de opriri in productie, datorate lipsei de materiale
- cunoasterea specificatiilor tehnice ale produselor aprovizionate
- evaluarea periodica a furnizorilor
- realizarea de bugete anuale de costuri pentru produsele aprovizionate, urmarind un raport optim calitate/pret
- creearea sau imbunatatirea procedurilor de lucru, realizarea raportarilor solicitate de superiorul ierarhic

Se ofera:

- conditii de lucru foarte bune intr-o fabrica moderna, in cadrul unei echipe dinamice si profesioniste
- pachet salarial motivant

CV-ul si scrisoarea de intentie se pot trimite prin:
- fax: 0259.407.328
- e-mail: aprovizionarebere@europeanfood.ro
pana la data de **15.09.2005**

(COM./08.2005)

Siemens

angajează în cadrul proiectului "Desiro (Săgeata albastră)" Romania

Logistician gestiune flux (Cod COR 241301)

Durata şi tipul postului

- Full time, 09.2005 – 08.2006, cu posibilitatea de prelungire pentru încă un an

Contacte

- Intern: Departament logistică din cadrul Siemens AG – fabrica Krefeld Uerdingen;
  Conducerea Proiectului din cadrul Siemens SRL şi Siemens AG Germania;
- Extern: Conducere şi compartimente tehnice specializate din SC Astra Vagoane Călători SA Arad;
  Comisionarul vamal al Siemens în Arad;
  Vama Română din Arad

Responsabilităţi

- Ca responsabil logistică, este răspunzator de organizarea fluxului de componente necesare montajului final al automotoarelor Desiro în România.
- Responsabilităţile la locul de muncă constau în preluarea componentelor trimise de către Siemens, organizarea transportului retur pentru ambalaje, supervizarea procesului de formalităţi vamale, semnalarea disfuncţionalităţilor în livrarea de componente faţă de planul de montaj şi faţă de stocurile de magazie planificate.
- Componentele lipsă sau defecte sunt evidenţiate şi comandate cu prioritate.

Studii necesare

- Studii tehnice / economice medii (economia întreprinderii)

Limbi străine:

- Germană - obligatoriu, Engleză - avantaj

Experienţă

- De preferat experienţă în domeniul gestionării stocurilor de materiale sau logistică

Cunoştinţe

- MS-Office (Excel, Word- obligatoriu)
- Permis conducere categoria B

Calităţi personale

- Orientare spre rezultat, putere de decizie, iniţiativă, creativitate, talent organizatoric şi de planificare, gândire strategică, spirit de lucru în echipă

100 de ani în România

Va rugăm să transmiteţi cv şi scrisoare de intenţie la adresa anuntsiemens@siemens.ro
în limba engleză şi/sau română până pe 09.09.2005.

SIEMENS
Global network of innovation

(COM./08.2005)

PIASTRELLE
Pasiune pentru detaliu

Prezentați acest cupon în oricare din magazinele PIASTRELLE și aveți

5% DISCOUNT

(c.1119/2005)

Arad: Calea Timişoarei nr.50/ 0257 287 630; Calea Radnei nr. 198-200/ 0257 369 133; **Timişoara**: Str. Simion Bărnuțiu bl.11/ 0256 287 556 Str. Iuliu Maniu nr.47/ 0256 245 839; **Lugoj**: Str.Timişorii nr. 90/ 0256 355 407

Firma

Gemaje Hair

cu sediul în Curtici, str. I. Mețianu nr. 1

ANGAJEAZĂ MAGAZIONER

CERINȚE:

- studii medii
- cunoașterea limbii engleze și/sau germane constituie avantaj
- minime cunoștințe PC

Asigurăm transport gratuit și tichete de masă.

Persoanele interesate vor trimite CV la **fax 206038** sau e-mail **gemaje1@yahoo.co.uk**

(COM./08.2005)

S.C. DIAMANT IMPEX S.R.L.

Tel.: 0257/286 170
Mob.: 0745/988 443
0788/988 444
E-mail: diamant.ro@rdslink.ro

Comercializează:

- *Scaune ergonomice, de birou, săli de conferințe, bucătărie, bar.*
- *Pluş, stofă, imitație de piele*
- *Şuruburi, holtzşuruburi, şuruburi metrice orice dimensiune*

PRODUCE ŞI COMERCIALIZEAZĂ MOBILĂ DIN PAL SAU MASIV
REPREZENTANT GUBAN, TOATE LA CELE MAI MICI PREȚURI

Transport marfă cu microbus de 2 Tone.

DACĂ NU CREZI SUNĂ ŞI TE CONVINGE! (C.A.1367/2005)

BUNGE

Numărul 1 mondial în procesarea semințelor oleaginoase,
numărul 1 în România în achiziția semințelor de floarea-soarelui
www.bunge.com

prin Bunge România SRL

Achiziționează și comercializează semințe oleaginoase și cereale. Plata se face în maxim 48 de ore.

Persoane de contact:

Robert Arsene
DIRECTOR GENERAL

Eugenia Zorilă Mertlik
DIRECTOR COMERCIAL

EST		SUD		VEST	
Paul Ciobănică Manager Originare	0744 514 395	Florin Vlaicu Manager Originare	0742 109 873	Sorin Stana Manager Originare	0742 010 228
Cătălin Sirițeanu	0744 506 032	Dragoș Nedelcu	0742 109 874	Claudiu Morar	0741 080 043
Cristian Brânzilă	0745 417 591	Lucian Iancu	0742 109 655	Stan Jean Rapa	0742 109 871
Doru Leonte	0742 108 298	Sorin Văluşcă	0744 396 570	Tibor Dallos	0741 278 407
		George Avram	0744 630 976		
		Cătălin Bogdanov	0744 506 064		
		Constantin Vasile	0745 077 017		
		Dorin Cazacu	0745 528 075		
		Cristian Lungu	0745 002 011		

De asemenea, Bunge România furnizează clienților săi:
- prestări servicii de siloz* (recepție, curățare, uscare, depozitare, livrare) - persoană de contact: Bogdan Lăpuște (Iași, telefon mobil 0744 568 157);
- comercializare șrot de floarea-soarelui, șrot de soia și cereale - persoane de contact Adriana Szvercsak (Oradea, telefon mobil 0741 237 002) și Rodica Meiu (Iași, telefon mobil 0743 339 800).

* Lista silozurilor Bunge și a bazelor partenerilor noștri se poate obține prin intermediul persoanelor de contact din fiecare zonă (EST, SUD, VEST).

(COM./08.2005)

FUNDAȚIA ROMÂNO-GERMANĂ

Centrul de pregătire și perfecționare profesională

LANSEAZĂ UN SET DE CURSURI SCURTE, CU TEME ATRACTIVE

Specialiștii vă ajută:

1. Să aranjați o masă festivă pentru diferite ocazii (1 zi)
2. Să folosiți mașina de cusut pentru necesități casnice
   (reparații, confecționat perdele și lenjerie pat, confecționat o fustă) (2 zile)
3. Să folosiți mașini electrice portative pentru prelucrat lemnul (2 zile)
4. Să vă montați singuri parchetul laminat (2 zile)
5. Să vă reparați singuri obiectele din lemn (mobilier, uși, ferestre) (2 zile)
6. Să folosiți rapid calculatorul (Word) (1 zi)
7. Să accesați internetul (navigare, mail) (1 zi)

* Cursurile se vor desfășura la sfârșit de săptămână sau după-masă, în funcție de disponibilitatea doritorilor.
* Fiecare participant va primi suport de curs și materiale didactice.

Primele cursuri au prețuri promoționale.

Informații: VLADIMIRESCU, STR. GĂRII NR. 59, TEL. 0257/514.931; 514.934 (c. 1005/2005)

Clubul Presei

ORGANIZEAZĂ

NUNȚI BOTEZURI
PETRECERI DE MAJORAT
BANCHETE

Rezervări şi informații la telefoanele
280.989 sau 0746.199.205

SC JOHNSON WAX România SRL
este filială a SC JOHNSON & SON INC. (USA),
companie multinațională prezentă pe piețele FMCG
din peste 100 de țări. Compania deține mărci de succes:
Pronto®, Anitra®, Mr. Muscolo®, Raid®, Baygon®,
Autan®, OFF!®, Glade®, Oust®.

Pentru **Arad** compania **SC JOHNSON WAX** România SRL angajează persoane pentru următoarea poziție:

Merchandiser

Candidații trebuie să îndeplinească următoarele cerințe:

- studii medii;
- experiența în domeniul vânzărilor constituie un avantaj;
- bune abilități de comunicare;
- persoană activă, cu inițiativă;

(COM./08.2005)

Vă rugăm trimiteți scrisoare de intenție și CV
la fax 021 316 31 46, E-mail: OPreda@scj.com, nu mai târziu de data de 02.09.2005.
Toate cererile vor fi tratate confidențial.

Johnson wax
A FAMILY COMPANY

Program ADEVĂRUL Cotidian independent Arad

MICA PUBLICITATE tel. 210.775 luni-vineri 8^{00}- 19^{00} *sâmbătă închis* duminică 9^{00}- 12^{00}

ANUNȚURILE DE DECES SE PUBLICĂ GRATUIT.

MARE PUBLICITATE tel/fax 280.904 luni-vineri 8^{00}- 19^{00} *sâmbătă închis* duminică 9^{00}- 12^{00}

ANIVERSĂRI

Multă sănătate și
LA MULȚI ANI,
pentru

DON SAVETA
din CURTICI,
la împlinirea celor 80 de ani. Strănepoatele MĂLINA și FLAVIA. (28627)

Un călduros
„LA MULȚI ANI!"
gemenilor

RADU și ANCA
MORNĂILĂ,
la împlinirea celor 6 anișori, din partea părinților, a bunicii și unchiului GHIȚĂ din Șimand și a nașilor, familia CREȚA. (29045)

VÂNZĂRI APARTAMENTE O CAMERA

Vând garsonieră confort I, etaj 3, Vlaicu. Telefon 0745.523.225. (28494)

Vând apartament 1 cameră, în Vlaicu, et. 3, 20.000 Eu. Telefon 514699, 0744.934.117, 0746.291.068. (28488)

Vând garsonieră, str. Bușteni, bloc A, etaj 3. Telefon 0257/212099; 0744.828.934. (28497)

Vând apartament 1 cameră superamenajat, termopan, 24.000 EU. Telefon 0727.982.469. (28742)

Vând apartament 1 cameră Alfa, 60 mp, 22.500 EU. Telefon 282811, 0727.982.469. (28742)

Vând apartament 1 cameră, la casă, cu L.112, neamenajat, preț 16.000 Eu. Informații telefon 278328 sau 0740.362.492. (28380)

Vând garsonieră, cf. 1, 39 mp, et. 1, Micălaca 300, amenajată lux, 24.000 Eu, negociabil. Telefon 0722.287.434. (28417)

Vând apartament 1 cameră, bucătărie, baie, amenajat, proprietate, zona centru, preț 25.000 Eu. Telefon 210464, 0788.488.075. (28518)

Vând urgent apartament 1 cameră, contorizat, gresie, faianță, baie vană, str. Patria, 19.500 Eu, negociabil. Telefon 0740.212.741, 0257-285386. (28785)

Vând (schimb cu apartament 2 camere în Micălaca), garsonieră confort I, zona Miorița. Telefon 0744.479.815, 219905. (29024)

Vând garsonieră cf. 1, str. Avrig. Telefon 0723.308.286. (29057)

VÂNZĂRI APARTAMENTE DOUĂ CAMERE

Vând apartament în Calea Romanilor, 2 camere, preț negociabil. Telefon 0722.315.202. (28534)

Vând urgent apartament 2 camere, Grădiște. Telefon 0741.522.155. (28597)

Vând apartament 2 camere Vlaicu, etaj I, termopan, parțial amenajat, 28.000 EU. Telefon 282811, 0727.982.469. (28742)

Vând apartament 2 camere Micălaca, amenajat, 27.000 EU. Telefon 0727.982.469. (28742)

Vând apartament 2 camere, 96 mp, zona Banc Post și scândură stejar uscată 30 mm grosime, parchet stejar. Telefon 0740.137.002. (29007)

Vând apartament 2 camere, Eminescu, parter, amenajat, 28.500 Eu. Telefon 228411. (28274)

Vând urgent apartament în Alfa, la parter, 2 camere, decomandate, contorizat, gresie, faianță. Telefon 276782, 0744.216.707, 0744.314.822. (28845)

Vând apartament 2 camere, Alfa (lângă tramvai), etaj 3, 29.000 Euro. Telefon 0743.798.287. (28605)

Vând 2 camere, Poetului, et. 2, mobilat și utilat, 32.000 Eu, cf. 1, zonă liniștită. Telefon 253364, 0722.257.409, 0741.253.364. (28295)

Vând apartament 2 camere decomandat, la X-uri, Vlaicu, preț 30.000 EU. Telefon 210464, 0788.488.075. (28518)

Vând urgent apartament 2 camere, Vlaicu, 50 mp, preț negociabil. Telefon 0722.645.898; 0746.476.657; 0741.158.798. (29035)

VÂNZĂRI APARTAMENTE TREI CAMERE

Vând apartament 3 camere, et. 2/10, Vlaicu. Telefon 0357-405599. (28459)

Vând apartament 3 camere, 2 băi, 2 holuri, 2 balcoane, nou renovat, inclusiv bucătăria mobilată complet, zona UTA, vizavi Stadion, complet contorizat, et. 6/6. De văzut! Preț 37.000 Eu, nenegociabil. Telefon 0746.412.674. (28487)

Vând urgent apartament 3/4 camere, zona Vlaicu, parchet, gresie, faianță, boxă, contorizat apă + căldură + interfon, 28.000 Euro, negociabil. Telefon 289030; 0724.983.915. (28617)

Vând apartament 3 camere Alfa, renovat complet, 35.000 EU negociabil. Telefon 282811, 0727.982.469. (28742)

Vând apartament 3 camere, str. T. Vladimirescu, central, bloc, parter, 54.000 Euro. Telefon 234490. (28982)

Vând apartament 3 camere ultracentral, suprafața 160 mp, renovat, decomandat, parter înalt, pretabil locuință sau birouri. Telefon 0724.303.703. (28741)

Vând apartament 3 camere, etaj 3/4, îmbunătățit sau schimb cu 4. Telefon 218253. (28910)

Vând apartament 3 camere neamenajat, decomandat, zona Alfa, preț 34.500 EU. Telefon 210464, 0788.488.075. (28518)

Vând apartament 3 camere, boxă, garaj, la demisol, 45.000 EU, str. Poetului, bloc 26 A, sc. A, etaj III, ap. 16. Telefon 347965. (28968)

Vând apartament 3 camere decomandat, 2 balcoane, hol mare, etaj 9, contorizat, interfon, preț 32.000 EU negociabil. Telefon 240494, 0723.061.715. (29012)

Vând apartament 3 camere, etaj 4/4, zona 100, Micălaca, gresie, faianță, boxă, garaj, etc., preț negociabil la vedere. Telefon 0720.108.676, 259185. (29023)

VÂNZĂRI APARTAMENTE PATRU CAMERE

Vând apartament cu 4 camere decomandate, renovat și modernizat, ultracentral 4/4, ocazie unică. Telefon 0740.373.998, 0740.372.311. (27647)

Vând apartament 4 camere 130 mp, Vlaicu I-uri, 48.000 EU. Telefon 282811, 0727.982.469. (28742)

Persoană fizică, vând apartament 4 camere, decomandate, îmbunătățite, contorizate, etaj intermediar, 119 mp, Vlaicu, Z-uri, 51.000 Euro, negociabil. Telefon 0357/402184; 0766.713.651; 0741.472.366. (28969)

Vând apartament 4 camere (ne)mobilat, Calea Aurel Vlaicu (vis-a-vis Praktiker), decomandat, 2 băi, 2 balcoane, bucătărie mare, 45.000 Eu. Relații telefon 0723.573.257 sau 0257-271877 până la ora 15. (28877)

Vând 4 camere, decomandate, în asociație, zona Milea, 114 mp, parter înalt, climă, loc auto, pretabil cabinet, birouri. 98.000 Eu. Telefon 253364, 0741.253.364, 0722.257.409. (28295)

Vând apartament în asociație, 4 camere, amenajat, st 120 mp, zona ultracentrală. Telefon 210464, 0788.488.075. (28518)

Vând apartament 4 camere decomandat, 2 băi, parțial amenajat, zona 100, Micălaca, preț 40.000 EU. Telefon 210464, 0788.488.075. (28518)

Vând apartament 4 camere, L112, finisaje lux, 390 mp, ultracentral. Telefon 0723.308.286. (29057)

VÂNZĂRI CASE

Vând casă 2 corpuri, 7 camere, 1.440 mp, toate utilitățile, zonă liniștită, exclus intermediere. Telefon 0722.247.219. (27774)

Vând casă în Sintea Mică, cu 3 camere, dependințe, teren 4.000 mp, preț 3.400 Euro. Telefon 0722.974.460; 0741.043.386. (27827)

Vând vile noi, la cheie, una central cu D+P+E+M, teren 560 mp, preț 120.000 Euro, una ultracentral cu D+P+E, teren 380 mp, preț 120.000 Euro. Telefon 0741.043.386; 0722.974.460. (27827)

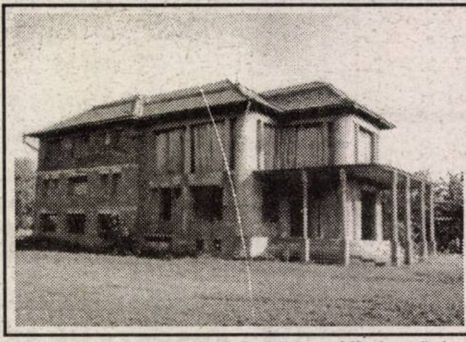

Vând casă Sâmbăteni nr. 308, comuna Păuliș, S + D + P + 2 etaje, suprafața construită 870 mp, teren 3.025 mp. Telefon 216128; 0724.502.692; 0788.687.184. (28553)

Vând casă Tăgădău, 4 camere, anexe, curte asfaltată, 13.000 EU. Telefon 0257-322407. (27913)

Vând casă mare, din cărămidă, 5 camere, 2 bucătării, baie, cu grădină 1.400 mp în Arad. Telefon 0742.575.252. (28425)

Vând casă, pe str. Andrei Șaguna nr. 152, cu terem, suprafața 1.100 mp, 4 camere, parchet, gresie, baie mare. Telefon 0743.960.068. (28439)

Vând casă 2 camere, o baie, o bucătărie, total 200 mp. Telefon 0741.435.116. (28462)

Vând casă în Vlaicu, str. Școalei, ideal privatizare, 50.000 Euro. Telefon 0257/212099; 0744.828.934. (28497)

Vând casă Aradul Nou, toate utilitățile, ST 1.440 mp, preț 99.000 Euro, negociabil. Telefon 256128; 0745.239.523. (28513)

Vând casă în Micălaca, zona Miorița, compusă din 2 apartamente + mansardă, suprafață totală 720 mp, cu toate utilitățile, preț negociabil 100.000 Euro. Informații la telefon 0740.569.085. (28537)

Vând casă mare în localitatea Dorobanți nr. 167, la intrare. Informații telefon 244850; 535116. (28528)

Vând casă la cheie, utilată și amenajată occidental, zona Bujac, preț 119.000 EU negociabil. Telefon 0745.104.215, 0746.119.089. (28626)

Vând urgent casă 7 camere, 2 bucătării, garaj, curte, grădină, 65.000 EU negociabil. Telefon 280917, 0740.454.304. (28621)

Vând casă 5 camere Sânicolau Mic. Telefon 288858. (28611)

Vând urgent casă mare, Ghioroc. Informații telefon 461392. (28616)

Vând sau schimb cu apartament 2 camere, casă mare cu grădină în Șeitin. Telefon 0746.856.941, 0743.661.050, după ora 16. (28805)

Vând casă 3 camere, bucătărie, baie, cămară, coridor închis, anexe și gaz, grădină 590 mp, apă, Sânicolaul Mic, Frumoasă 15. Telefon 288073. (28824)

Vând casă cu grădină mare, în Măderat, variante 2 camere bloc cu diferență. Telefon 467388. (29611)

Vând casă cu teren 1.300 mp, în Frumușeni. Telefon 455136; 0745.961.553. (28947)

Vând casă + grădină 1.200 mp, strada Ștefan cel Mare nr. 37, Aradul Nou. Telefon 0745.862.042. (28992)

Vând urgent casă + grădină, 3 camere, bucătărie, 2 holuri, total 670 mp, str. Cetății nr. 4, Aradul Nou. Telefon 0745.862.042. (28992)

Vând apartament la casă, 4 camere, 2 băi, bucătărie, garaj, ultracentral, renovat ultramodern, preț negociabil. Telefon 0722.692.973, 0788.703.713. (26833)

Vând vilă nouă Grădiște, arhitectură deosebită, ultramodernă, jacuzzi, alarmă, 560 mp, teren. Telefon 213192, 0722.257.409, 0741.253.364. (28295)

Vând casă Păuliș, cu 3.000 mp teren, zonă pitorească deosebită, fs 15m, 30.000 Eu. Telefon 0722.380.321. (28434)

Vând casă 3 camere, bucătărie, anexe, ST 1.400 mp, în localitatea Peregu Mic, preț 7.500 Euro. Telefon 210464; 0788.488.075. (28518)

Vând casă de vacanță pe deal, în podgorie, preț 9.000 Euro. Telefon 0744.789.751. (28138)

Vând casă în Pecica (central), cu 5 camere, front dublu, anexă, garaj, preț 52.000 Eu, negociabil. Telefon 0257-468060, 0744.337.660. (UTA, 1138)

Vând casă în Sintea Mică nr. 125, comuna Olari, strada principală, 8.000 Eu. Telefon 0257-265618, 0740.878.286. (28895)

Vând casă 3 camere, bucătărie, baie, pivniță, Zimandul Nou, principală. Telefon 0740.803.860. (28909)

Vând casă 2 camere + teren, st 1000 mp, cun toate utilitățile, în Pârneava. Telefon 0744.284.813. (28966)

Vând casă comuna Șeitin, 3 camere, bucătărie, cămară, anexe, preț avantajos. Telefon 0740.348.722, 533036. (29016)

Vând casă cărămidă 3 camere, încălzire centrală, 750 mp grădină, toate facilitățile, 6 Vânători, preț 55.000 EU negociabil. Telefon 0745.895.483. (Ag. UTA, 1158)

Vând casă zonă centrală, în Sântana, str. Bicazului, nr. 16. Telefon 462172 sau 0741.468.479. (Ag. Sântana, 255)

Vând casă mare, cu grădină s-3.000 mp, în localitatea Agrișu Mare 81, jud. Arad, 27.000 EU. Telefon 0722.782.353. (29039)

Vând (schimb) casă mare, Grădiște, 6 camere, 620 mp, 91.500 Euro. Telefon 0741.202.268. (29062)

VÂNZĂRI SPAȚII

Vând SPAȚIU COMERCIAL, central. Telefon 0744.540.216. (28036)

Vând SPAȚIU ultracentral, 60 mp. Telefon 0722.295.350. (238610)

VÂNZĂRI TERENURI

Vând teren în Cermei (grădină), suprafață 1.450 mp, preț 1.000 Euro. Telefon 0722.974.460; 0741.043.386. (27827)

Vând teren intravilan în Zimandul Nou, 10.000 mp, 5.8 Euro/mp, negociabil. Telefon 0257/212099; 0744.828.934. (28497)

VÂNZĂRI AUTO

Vând VW Passat 1,9 TDi Combi, 1994,verde, 90 CP, clima, etc Telefon 0722.295.928. (28452)

Vând motocicletă Yamaha Virago, 535 cmc, 34 CP, 9.750 km, an 1998, neînmatriculată. Telefon 0720.594.784. (28946)

Vând MERCEDES-BENZ E200 CDi, motor 2.148 cmc, model 2001, 147.000 km, culoare negru, piele, full electric, computer de bord, genți Al 18" OZ-uri, multivolan, etc, preț 14.400 Eu sau variante. Telefon 0740.120.741, 0722.706.535. (28791)

Vând teren intravilan, vis-a-vis de Hipodrom, 21.400 mp, FS 68 ml și 10.000 mp, FS 53 ml. Telefon 0257/212099; 0744.828.934. (28497)

Vând loc de casă în Pâncota, suprafața 2.800 mp. Telefon 0723.384.505. (28617)

Ocazie! Teren 253 mp + proiect și certificat urbanism P+M central, preț 39.000 EU negociabil. Telefon 0745.104.215, 0746.119.089. (28626)

Vând 10 ha pădure tei, fag, brad, pe Valea Mureșului. Telefon 0257-250821, 0745.646.521. (28700)

Vând teren cu casă, 720 mp, pe colț în Gai, pe centură, apă, curent, ideal privatizare, reprezentanță firmă, depozit, etc. Telefon 0722.800.738. (28707)

Vând terenuri arabile la prețuri accesibile. Telefon 0727.982.469. (28742)

Vând loc casă Turnu, 2300 mp. Telefon 289253. (28696)

Vând 8 ha teren pe centură vis-a-vis de Nagy, 4 EU/mp.Telefon 0722.548.006, 0722.209.819. (Ag. UTA, 1132)

Vând 7.600 mp intravilan, Centură (lângă 6 Vânători), fs 90 ml, bun construcții diverse, eventual parcele alăturate. Telefon 213192, 0722.257.409, 0741.253.364. (28295)

Vând teren intravilan, 1.500 mp, în stațiunea Moneasa. Telefon 0722.247.941. (28443)

Vând sau schimb teren în Grădiște, cartier rezidențial, cu apartament. Telefon 0721.640.992. (Ag. UTA, 1127)

Vând teren intravilan, 1.500 mp, CF, înttre Protecția Plantelor și Cimitir, Grădiște, 100 m de șosea. Telefon 0722.295.928. (28452)

Vând 90.000 mp la șoseaua Arad-Nădlac, compact, FS dublu, asfaltat, pe colț, curent, gaz, 3.8 Euro/mp. Telefon 213192; 0722.257.409. (28295)

Vând teren agricol 1.60 ha, zona Curtici, aștept oferte serioase. Telefon 0745.606.660. (28518)

Vând loc de casă central, 700 mp, în Pecica, preț 9.500 Eu, negociabil. Telefon 0257-468060, 0744.337.660. (UTA, 1138)

Vând teren construcție casă, suprafața 375 mp, front stradal 30 ml. Telefon 0722.226.403. (28918)

Vând teren intravilan 10 ari, în Miniș, nr. 100. Telefon 0723.629.905. (29013)

Vând loc de casă 1300 mp, zona 0, oraș Curtici, str. 1 Decembrie. Telefon 0257-464258, 0745.302.270. (28945)

Vând 4 ha pământ arabil la SA Comlăuș. Telefon 0742.152.214. (Ag. Sântana, 254)

Vând teren la centură Micălaca Nord-Est, s-10.000 mp, fs - 19,5 m, 4 EU/mp. Telefon 0722.782.353. (29039)

Vând FORD SIERRA, 2.0, benzină, stare f. bună, înmatriculat, preț 1.500 Euro, negociabil. Telefon 0721.040.032.

Vând Dacia Berlină 2000, gaz + benzină, 2.550 Eu. Telefon 0721.534.484. (28427)

Vând Opel Corsa, an fabricație 2003, 20.000 km, stare tehnică foarte bună, 6.500 Eu, negociabil. Informații telefon 0743.008.352 sau 211448 seara. (28447)

Vând tractor IFA în stare perfectă de funcționare și semănătoare de grâu SUP 29. Telefon 0744.953.240. (249, Sântana)

Vând Opel Frontera full, Al, trapă 4x4, oglinzi, geamuri electrice. Telefon 0722.577.492 (28477)

Ocazie! Vând Ford „KA" Limited Edition, motor Endura-E, an fabricație 2001, servo, ABS, airbag, gri metalizat, consum 5-6%, preț negociabil 5.600 Euro. Telefon 0740.569.085. (28537)

Vând VW Polo, an 2001, motor Diesel, preț negociabil, recent adus în țară. Telefon 0722.315.202. (28534)

Vând camion IFA L60, P.F., 1989, acte la zi. Telefon 0742.196.429. (28516)

Vând Opel Omega 2.0i, an 1997, climă, 5.800 Euro; Nissan Terano 2.4i, 4x4, 1990, 5.700 Euro. Telefon 0721.331.733. (28588)

Vând camion MAN 8.223, an 95, preț 15.000 Eu, negociabil. Telefon 0747.076.444. (28779)

Vând Opel Corsa 1,2 benzină, argintiu metalizat, stare excelentă, automatic, climă, ABS. Telefon 0744.844.127, 0744.774.647. (28786)

Vând Ford KA, an 2001, 1,3L, central, airbag, clima, geamuri electrice, 6%, recent adus, 5.700 Eu, negociabil. Telefon 0744.764.475. (28853)

Vând remorcă cu două osii, stare foarte bună. Telefon 0744.182.409. (28776)

Vând Volkswagen Passat, an fabricație 1986. Telefon 0727.762.376. (28769)

Vând tractor U650 și presă de balotat paie pe sârmă, în perfectă stare de funcționare. Telefon 0741.250.949; 286340. (28933)

Vând Dacia Nova, 1996, roșie, genți noi, aluminiu, preț negociabil. Telefon 0742.979.408. (Lipova, 306)

Vând VW Golf Variant an 2001, 1,9 TDI, recent adus, full electric, preț 9.700 EU negociabil. Telefon 0744.600.095. (28711)

Vând excavator Atlas 1302, buldoexcavator JCB, volă OK, mini excavator șenile de cauciuc, geamuri termopan, microbus Mercedes 207, în stare foarte bună, neînmatriculat. Telefon 0257/278284; 0724.403.334. (28598)

Vând remorcă nouă, pentru marfă, capacitate 600 kg, tip Pongratz. Telefon 0722.238.737. (28829)

(Continuare în pagina 17)

(Urmare din pagina 16)

Vând Peugeot 307, an 2000 HDi, full option, stare excepțională. Telefon 0744.793.013, 0744.598.282. (28865)

Vând Citroen Berlingo Diesel, an 2002, stare excepțională, consum 4,8%. Telefon 0744.598.282. (28865)

Vând Opel Corsa, 2001, climă, benzină, 1000 cmc, 4 uși, servo, 58.000 km, electrice; Opel Astra Kombi, 2003, climă, navigație. Telefon 0744.552.140. (28961)

Vând buldozer șenilar cu lamă S650, tractor cu încărcător și cupă, românesc, 33 CP; Fiat, 45 CP, stare foarte bună, aduse din import. Telefon 0744.552.140. (28961)

Aduc la comandă, AUTOTURISME, MICROBUZE, TRACTOARE și PIESE de SCHIMB. Telefon 0722.251.555. (28960)

Vând Mercedes Benz C200 CDI limuzină cilindree 2148 cai putere 122, cutie manuală cu 6 rapoarte, culoare negru metalizat, tapițerie piele neagră, combustibil motorină, an fabricație 2004; vând Audi A4 TDI Combi triptronic, fabricație 2001, tempomat, climatronic. Telefon 0744.621.968. (29045)

Vând Volskwagen Passat TDI 2002, 131 K 6 viteze, higline 4 motion, an fabricație 2002. Telefon 0746.148.359. (29045)

Vând tractor U 650, an fabricație 1995, Chișineu Criș. Telefon 0721.619.571. (Ag. Criș, 417)

Vând motor, cutie de viteze, subansamle și m,ulte piese pentru Dacia 1300. Teleofn 0743.884.242. (29058)

VÂNZĂRI ELECTRO

Vindem CASE MARCAT, CÂNTARE, I. L. CARAGIALE nr. 22. Telefon 272727; 282829; 0745.520.497. (26743)

Vând CASE MARCAT FISCALE, CÂNTARE ELECTRONICE, str. STÂNJENEL 6. Telefon 279702; 0745.395.107; 0722.707.432; 0788.737.342. (25440)

Vindem CASE MARCAT FISCALE, CONSUMABILE, CÂNTARE ELECTRONICE, str. VICENȚIU BABEȘ nr. 22A. Telefon 211211, 0742.352.277; 0788.352.277. (26649)

Vindem: COMBINE FRIGORIFICE, CONGELATOARE, LĂZI, TELEVIZOARE, MAȘINI DE SPĂLAT AUTOMATE, VITRINE FRIGORIFICE, ANVELOPE. Asigurăm transport. Calea Radnei 151. Telefon 369090, 0743.662.845. (26910)

Vând CÂNTARE ELECTRONICE și MECANICE, CASE de MARCAT. Telefon 281020. (28298)

Numai pe Calea Radnei 225, RATE FĂRĂ DOBÂNDĂ, FĂRĂ AVANS, reduceri la plata cash. Vindem MAȘINI SPĂLAT, FRIGORIFICE, TV COLOR, ARAGAZE. Telefon 259339, 0744.706.321, Lipova 563027. (28892)

Vând APARATE DE CAFEA SAECO. Telefon 0722.238.737. (28829)

VÂNZĂRI DIVERSE

Vindem ieftin FERESTRE în 3 canate cu sticlă, fără toc, în perfectă stare, ROLETE din LEMN. Informații telefon 230203.

Vând PLASĂ GARD, CUIE, RABITZ, SÂRMĂ, TABLĂ, ELECTROZI, COTURI și BURLANE etc. Str. Vrabiei 4, telefon 289997; www.garduri.ro (28344)

Vând BOLȚARI TERMOIZOLANȚI beton și zgură cărămidă, omologați, diferite dimensiuni și STÂLPI ORNAMENTALI 0,80 cm, la cele mai mici prețuri. Telefon 283683, 0722.621.600, 0722.870.752. (18907)

Vând BOLȚARI cal. I-a, 14 modele, toate dimensiunile, prețuri negociabile. Telefon 0745.634.885. (24905)

Vând NISIP, BALAST, SORT, la domiciliul clientului. Telefon 255672; 0744.987.273. (27351)

Vindem MORI de GRÂU și MORI de PORUMB de capacitate mică. Prețuri fără concurență. Telefon 0744.536.745. (f. 3711884)

Vând NISIP, BALAST, SORT, cu transport, la domiciliul clientului. Telefon 214415, 0745.003.018. (28318)

Vând LEMNE FOC tăiate și crăpate, 700.000 mc. Telefon 278583, 0746.601.292. (28040)

Vând LEMNE FOC TĂIATE, esență tare, 70 lei/ mc. Telefon 278436, 0740.774.642. (28066)

Vând LEMNE FOC, NISIP, BALAST, SORT, la domiciliul clientului. Telefon 214415, 0745.003.019. (28318)

Vând PLASĂ GARD ZINCATĂ, 3,4 lei/ kg, orice dimensiune. Telefon 0744.784.568, fax 0257-274833. (28406)

Vând convector gaz, stare perfectă. Telefon 0742.575.252. (28425)

Vând garaj, str. Banu Mărăcine, 2.300 Eu, negociabil. Telefon 0744.784.910. (28494)

Vând plug de șină cu 3 capuri. Telefon 352875; 0745.305.115. (28514)

Vând canapea piele 3-2-1 - Germania, preț convenabil. Telefon 0722.747.399. (28612)

Vând UTILAJE fabricat B.C.U. tip B.C.A. Telefon 561763, 562814, 0744.608.053; 0721.190.389. (28653)

Vând garaj autorizat, Micălaca-Orizont, preț negociabil. Telefon 0723.213.287. (28787)

Vând televizor, masă reglabilă, video, microunde, imprimantă, calorifere pentru vitrină. Telefon 279582. (28693)

Vând urgent „Xeloda" - medicament foarte eficient împotriva cancerului, stadiile 1-2-3. Telefon 0257/272604; 0740.204.177. (28903)

Vând masă de biliard nr. 9, 1.300 RON. Telefon 0257/536062. (28932)

Vând mobilă cameră de zi cu bar și vitrină, dormitor cu saltele Relaxa, uși interior, geamuri 3 canate cu ladă roletă. Telefon 240609 sau 0723.439.194. (28942)

Vând schelet metalic de terasă, 32 mp. Telefon 0723.516.172; 0745.784.112. (28925)

Vând garaj metalic, zona UTA. Informații telefon 289554; 0745.136.634. (28926)

Vând MATERIALE CONSTRUCȚII, transport la domiciliu, 16 tone, preț negociabil. Telefon 0744.706.009. (28976)

Vând NISIP, BALASTRU, PIATRĂ, cu autobasculantă 16 tone, cele mai mici prețuri. Telefon 0723.547.364. (28976)

Vând congelator 5 sertare, mașină cusut și rochie mireasă nr. 44. Telefon 234138. (28988, 89)

Vând TV color LG, diagonala 51 cm; TV color Phillips, diagonala 31 cm; aragaz 4 ochiuri Arctic, mobilă sufragerie nuc. Telefon 0744.577.976. (28997)

Vând colecție discuri pentru picap, aparținând formației Phoenix și a unor interpreți cunoscuți de muzică populară. Informații telefon 0746.644.760. (Ag. Sebiș, 131)

Vând BALAST, NISIP, ȘORTURI, la domiciliul clientului. Telefon 0745.272.375. (28399)

Vând NISIP, BALAST, ȘORT, la domiciliul clientului. Telefon 0788.636.978, 0740.686.524. (27342)

Vând baloți lucernă la domiciliul clientului. Telefon 0744.633.584, 0745.264.837, 0257-536388. (26620)

Vând PAVELE grosime 6 cm, stoc limitat, preț negociabil. Telefon 0788.479.207 sau 0745.606.660. (28517)

Vând instant pentru apă caldă pe gaz și convector pe gaz, uși de interior cu tablă de oțel blindată, noi. Telefon 0257/278284; 0724.403.334. (28604)

Vând calorifere 35 Eu/ buc. Telefon 0723.260.031. (28830)

Vând birou pentru calculator, modern, nou, bibliotecă cu dulap haine și una fără, mobilă bucătărie, corpuri bucătărie. Telefon 0744.552.140. (28961)

Vând mânz semigreu 1,2 ani șarg, coamă albă. Telefon 380244. (20011)

Vând plug 3 capuri PP3-30 cadru șină, 2 bucăți. Telefon 534440, 0745.571.158. (28983)

Vând 100 bucăți suluri pentru izolații blocuri planșee de beton, mai ieftin ca la en-gros. Telefon 0724.683.795. (28977)

Vând remorcă pentru tractor și casă ăn Macea. Telefon 536253. (28970)

Vând vacă bună de lapte, Păuliș, 368. (Ag. Lipova, 307)

Vând PAVAJ, BORDURI, culori, calitate deosebite, Calea Zimandului (după Sanevit). Telefon 0724.391.074; 0741.044.599. (29021)

Vând urgent mobilă de dormitor, culoare fag, dulap, pat, oglindă, mobilă de bucătărie cu ramă aluminiu de 3 m și bibliotecă, toate noi nouțe, prețuri negociabile. Telefon 0743.099.981. (Ag. UTA, 1154)

Important

La solicitarea celor interesați publicăm și fotografiile (alb-negru) aferente anunțurilor de vânzări case, mașini sau apartamente.

CUMPĂRĂRI TERENURI, IMOBILIARE

Cumpăr teren agricol în zonele Zimandu-Nou, Sântana, în asociația Scânteia, Utviniș, Romgera. Telefon 0746.424.713, 0744.905.202. (28712)

Cumpăr apartament 2 camere decomandate, etaj 1, 2 zonele: Davila, Praporgescu, Romanilor. Accept intermediari. Telefon 0722.548.006, 0722.209.819. (Ag. UTA, 1132)

Cumpăr apartament 1 cameră, central. Telefon 0723.308.286. (29057)

CUMPĂRĂRI DIVERSE

CUMPĂR PORCI și VACI pentru sacrificare. Plata pe loc, Arad. Telefon 0257-287723. (27988)

Cumpăr pene vechi și noi. Telefon 280990, 0745.983.893. (28421)

Cumpăr pene vechi și noi. Telefon 0746.491.169. (28421)

Cumpăr pene de gâscă vechi și noi. Telefon 210480, 0742.299.805. (28690)

Cumpăr pene vechi și noi, preț foarte bun. Telefon 0741.689.068. (28800)

Cumpăr MOARĂ pentru FĂINĂ de MĂLAI și LINIE AUTOMATĂ de AMBALAT FĂINĂ la pungi de 1 kg. Telefon 0745.624.013. (28838)

Francik Gherman cumpără obiecte vechi de antichitate: tablouri, mașini de scris, statuete de bronz, mașini de cusut, meteoriți etc, ofer 30.000-40.000 Euro. Telefon 0747.691.422. (28967)

Cumpăr grâu, orz, porumb. Telefon 0745.037.225. (29017)

LOCURI DE MUNCĂ

RATIO WEST angajează BARMANI, OSPĂTARI. Informații telefon 282328. (28520)

SOCIETATE COMERCIALĂ angajează OSPĂTARE, AJUTORI BUCĂTAR, TAXATOR parcare. N. Bălcescu, nr. 2. (28931)

Angajez MUNCITORI în ARAD, calificați sau necalificați pentru meseria de MĂCELAR, TRANȘATOR IGIENIZARE. Telefon 0741.137.458. (72988)

SC DUMAGAS SRL CRAIOVA selecționează CONDUCĂTORI AUTO profesioniști pentru TRANSPORTOARE (camioane specializate pentru transport autovehicule). Se oferă remunerație corespunzătoare. Relații la telefon 0251.418.447. (f. 3711960)

SC LA DAN CHEBELEU SRL angajează VÂNZĂTOARE. Telefon 0722.721.469. (28542)

Restaurantul OLYMPIA din NĂDAB, angajează OSPĂTARE. Telefon 0788.652.789. (Ag. UTA, 1133)

„MILAN" angajează BARMANĂ. Telefon 257002. (28766)

We are looking for a CIVIL ENGINEER who speaks English fluently. Telefon 0357-101148. (28827)

Angajăm ZIDARI, ZUGRAVI, RIGIPSARI, NECALIFICAȚI sau echipe. Telefon 280632, str, Ștefan Cicio Pop 5. (28738)

SOCIETATE COMERCIALĂ angajează TOPOGRAF CALIFICAT. Cerințe: limba engleză, domiciliul în Arad. Relații telefon 0357/101148. (28894)

Angajez VÂNZĂTOARE MAGAZIN ALIMENTAR. Telefon 289300. (29019)

SMART OFFICE angajează ABSOLVENȚI, BARMANI, OSPĂTARI, ELECTRICIENI. Telefon 0357-407245, 0722.875.255. (c, 1375)

Angajăm BARMAN-OSPĂTAR și AJUTOR BUCĂTAR. Telefon 0744.558.994. (28705)

SC PANPRO SRL angajează VÂNZĂTOARE pentru BRUTĂRIE. Telefon 211210. (28580)

SC angajează PERSONAL, în domeniul TÂMPLĂRIE MDF și AGENT COMERCIAL, salarizare fixă + procent din realizări. Telefon 0357/409609; 0747.437.515. (Ag. UTA, 1130)

SOCOM PIELARUL ARAD angajează CONFECȚIONERE FEȚE ÎNCĂLȚĂMINTE calificate: MAȘINISTE, LA MASĂ și SUBȚIAT pentru secțiile din HORIA și ARAD, ȘTANȚATORI ÎN PIELE, pentru secția din ARAD. Salarizarea pentru secția din Horia se face în regie (salar fix). Informații la sediul societății, str. Ghiba Birta nr. 16, telefon 250504. (28624)

ROMBIZ IMPEX angajează CASIER și CONSILIERI VÂNZĂRI. Relații - Revoluției 85. Telefon 0726.745.483; 0257-281943. (28623)

Angajăm TÂMPLARI cu experiență și ABSOLVENȚI promoția 2005. Telefon 216735. (27292)

Angajez VÂNZĂTOARE FORNETTI- profil alimentar. Telefon 0722.200.206. (28795)

FIRMĂ PRIVATĂ, profil sculărie și lucrări precizie, sediul VLADIMIRESCU, angajează: STRUNGARI, FREZORI, GĂURITORI COORDONATE. Telefon 514944, 0741.931.881. (28626)

SOCIETATE COMERCIALĂ angajează MECANIC AUTO. Informații telefon 0788.508.700. (28728)

BIEMME, societate în dezvoltare angajează MUNCITORI cu experiență pentru mașină de croit textil semiautomată, CONFECȚIONERE textil pentru mașini de cusut cu 3, 4 ace, simple și triplok, persoane cu experiență în încălțăminte pentru CUSUT FEȚE PIELE, branturi, tălpi, tras, șlefuit, calțeră, ringventrice, etc, MECANIC mașini de cusut. Salar excepțional + bonuri de masă. Informații teleofn 270061, Arad, str. Feleacului nr. 1. (28715)

Angajăm PATISERĂ cu experiență. Telefon 214511. (28723)

SC WORLD SHOES SRL angajează MAȘINISTE cu experiență pentru cusut fețe încălțăminte din piele și pentru subțiat (incinta TOLEDO-UTA). Relații la telefon 349900, 349909. (28816)

Angajăm ȘOFER INTERN, categoriile B, C, E. Telefon 256189. (28817)

Angajez VÂNZĂTOARE pentru MAGAZIN ÎMBRĂCĂMINTE, zona Fortuna. Telefon 0742.379.257. (28858)

Angajez INSTALATOR (încălzire, sanitare), preferabil absolvent liceu și permis conducere cat. B. Telefon 0722.293.820. (28872)

SOCIETATE COEMRCIALĂ de distribuție angajează AGENȚI COMERCIALI. Informații telefon 255745. (28878)

ULTRAPRO COMPUTERS angajează CASIERĂ, cunoștințe IT și CONTABILITATE. CV pe e-mail: arad@ktech.ro sau la magazin. (28882)

HOTEL PARADIS - ARADUL NOU, angajează PAZNIC NOAPTE. Informații la sediu. (28920)

Angajez COSMETICIANĂ și băiat pentru FRIZERIE. Telefon 0721.822.646, 0788.703.739. (p)

SC WEST PALACE SRL angajează VÂNZĂTOARE, ȘOFER DISTRIBUȚIE și MANIPULANȚI marfă. Informații la telefon 0724.738.151 între orele 9-18. (28998)

SOCIETATE COMERCIALĂ angajează MUNCITORI CALIFICAȚI și NECALIFICAȚI în CONSTRUCȚII. Relații telefon 286680, 0742.036.903. (28984)

SC WEST-STOP SRL angajează ȘOFERI cu experiență transport internațional (ITALIA) pentru camioane 7,5 tone și 20 tone. Telefon 0722.923.928. (28980)

TRANSPREST Arad, Pădurii 115, angajez SPĂLĂTOR AUTO. Telefon 211520, 0722.887.690. (28978)

Firmă construcții angajează GRESIORI, FAIANȚARI, NECALIFICAȚI, Salar 200 - 300 EU. Telefon 240494, 0723.061.715. (29012)

SOCIETATE COMERCIALĂ angajează DESENATOR TEHNIC cu experiență, absolvent de liceu industrial sau TEHNICIENI. Informații la telefon 271225. (28950)

Angajăm FEMEIE pentru călcat, cu experiență. Telefon 284959, 0745.315.731. (28806)

Angajez PERSONAL CURĂȚENIE, carte de muncă. Telefon 271616 - după lora 16; 0722.487.092. (28844)

Angajez VÂNZĂTOARE ALIMENTARA non-stop, vechime minim 2 ani. Telefon 0742.204.490. (28763)

Angajez SPĂLĂTOR AUTO cu experiență. Telefon 0723.198.096. (29622)

CONSVEST angajează INGINERI CONSTRUCTORI pentru departamentul tehnic și execuție, ECHIPE de CONSTRUCTORI. Telefon 270046, 0744.556.686. (29042)

SC angajează DULGHERI, ZIDARI, FINISORI, INGINERI constructori pe perioadă nedeterminată. Telefon 0740.872.601. (29057)

STEFANO COMP angajează AGENT COMERCIAL pentru Divizia Star Foods, experiența în domeniu, obligatorie. Telefon 0744.640.411. (29029)

MUNCĂ LA DOMICILIU. Diverse activități. Informații la telefon 0746.624.499. (29028)

Angajez VÂNZĂTOARE pentru magazin alimentar Non-Stop. Telefon 0744.621.968, 0744.555.076. (29044)

SC SIRE, Calea Zimandului FN, angajează MUNCITOARE pentru ASAMBLĂRI ELECTROMECANICE. Telefon 218747. (Ag. UTA, 1157)

TOP SECURITY ARAD, Piața Sârbească 1, telefon 281410, 280228, angajează PERSONAL TEHNICE pentru SISTEME ALARMĂ. (29047)

TOP SECURITY ARAD, Piața Sârbească 1, telefon 281410, 280228, angajează PERSONAL PAZĂ (bărbați și femei). (29047)

Plecări imediate GERMANIA, domeniul GASTRONOMIEI. Cunoștințe elementare de germană. Telefon 0720.430.138. (29022)

SC angajează FAIANȚARI, RIGIPSARI și MUNCITORI CALIFICAȚI în CONSTRUCȚII. Telefon 0742.401.044. (29064)

PRESTĂRI SERVICII

Executăm LUCRĂRI în CONSTRUCȚII: CASE la cheie, MANSARDĂRI, AMENAJĂRI interioare etc. Telefon 0740.289.544. (39046)

Execut orice STRĂPUNGERE în BETON. Telefon 0740.289.544. (29046)

AUTOMATIC SERVICE repară MAȘINI SPĂLAT. Garanție 1 an. Telefon 259146, 0744.241.398, 0357-401569. (28609)

FIRMĂ GERMANO-ROMÂNĂ repară: MAȘINI DE SPĂLAT AUTOMATE, cu piese originale. Telefon 274575; 416464; 0740.098.008. (18649)

Repar MAȘINI SPĂLAT AUTOMATE, FRIGIDERE, garanție 1 an, deplasare gratuită. Telefon 274600. (28678)

Executăm RENOVĂRI, TENCUIELI, ZUGRĂVELI, RIGIPSĂRI, REPARAȚII ACOPERIȘURI. Telefon 0740.187.385. (28658)

Execut ACOPERIȘ ȚIGLĂ, garanție 30 ani + proiect. Telefon 0726.067.317. (28862)

Execut avantajos ACOPERIȘ ȚIGLĂ eurobeton, garanție 30 ani. telefon 0744.815.974. (28862)

(Continuare în pagina 18) ➡

(Urmare din pagina 17)

Executăm INSTALAȚII SANITARE, ELECTRICE și TERMICE, rapid. Telefon 0721.583.110; 0742.070.683. (28900)

PARCHETĂRI, RAȘCHETĂRI, PALUXĂRI. Materiale client (firmă). Telefon 0744.555.338; 235271; 0745.648.047. (26779)

SILDOR PROD

vânzări, montaj, reparații: VITRINE, CAMERE FRIGORIFICE și AER CONDIȚIONAT. Telefon service: 0257-349121, sediu: 0257-270622. (c.)

WES SYSTEM: vânzări, montaj, reparații AER CONDIȚIONAT, FRIGORIFICE. Oferta: freon R 12, R 134 A. Telefon 0257-281154. (28389)

Reparații FRIGIDERE, CONGELATOARE, la domiciliu, piese noi, garanție 12 luni. Telefon 242670; 0740.081.123. (28473)

Școala șoferi VÂRTACI, începe serie 3 septembrie. Telefon 246527, 0721.477.552 www.scoalavartaci.tripod.com (28403)

PRESTIGE CONSTRUCT execută LUCRĂRI de CONSTRUCȚII, SĂPĂTURI MECANICE, CANALE. Telefon 0744.775.398. (28771)

ȘCOALA ȘOFERI CARMEN ABCDE deschide curs, VICTORIEI 66. Telefon 255445. (28861)

MADONA repară ieftin MAȘINI DE SPĂLAT, FRIGORIFICE. Lipova 563145, 0744.796.542. (28893)

Execut INSTALAȚII ÎNCĂLZIRE pe lemne, gaz sau electrice, rate. Telefon 0740.323.470. (29054)

EXECUT TOATĂ GAMA CONSTRUCȚII cu și fără materiale. Telefon 0740.696.157. (29065)

DIVERSE

RESTAURANTUL „ROBERTO" organizează, la prețuri minime, NUNȚI, BOTEZURI. Telefon 0722.348.103. (Ag. UTA, 1149)

AF „OPTICA CRISTI" cu sediul în Arad, Calea Aurel Vlaicu, bloc Z 26, sc. D, parter, telefon 289798 dorește să obțină autorizație de mediu la adresa de mai sus, în domeniul optică medicală-optometrie cod CAEN 3340 și 8514, având ca proces tehnologic executarea ochelarilor. Observațiile pot fi formulate în scris și informațiile privind potențialul impact asupra mediului, se depun la Agenția de Protecția Mediului Arad, Bd. Dragalina, nr. 16, telefon 280331 în termen de 10 zile de la publicarea prezentului anunț. (28863)

SCHIMBURI

Schimb (vând) casă în Ususău cu garsonieră. Telefon 0722.264.539. (Ag. UTA, 1159)

ÎNCHIRIERI

Dau în chirie (variante) 125 ha pănt arabil. Telefon 0744.775.121. (28424)

Închiriez apartament 2-3 camere, central, și garaj, prețuri negociabile. Telefon 0727.982.469. (28742)

Închiriez SPAȚIU, 90 mp, str. Lucian Blaga, amenajat. Telefon 289253. (28696)

Închiriez garsonieră, confort I, mobilată, utilată, Micălaca, 100 Euro/lună. Telefon 0744.607.072; 0722.135.994. (28957)

Închiriez apartament 3 camere, mobilat, utilat, 150 Euro, negociabil. Telefon 0744.607.072; 0722.135.994. (28957)

Închiriez apartament 2 camere, utilat, mobilat, 120 Euro. Telefon 0744.607.072; 0722.135.994. (28957)

Închiriez (ofer) pivniță, 100 mp. Telefon 0723.516.172; 0745.784.112. (28925)

Închiriez SPAȚII PRODUCȚIE în municipiu și județ. Telefon 0741.017.601, 0788.351.083. (28272)

Închiriez (ofer) apartament 3 camere, pentru birouri, sediu, poziție deosebită, str. Horia, renovat, 500 Euro/lună. Telefon 253364; 0722.257.409; 0741.253.364. (28295)

Închiriez (vând) HALE METALICE (BARACĂ) cu 1,5 Euro + TVA/mp, cu suprafețe între 50 și 1.000 mp, cu acces auto și CFR + toate utilitățile, în Arad, pe Calea 6 Vânători. Informații telefon 0722.249.470. (27513)

Primesc 2 fete în gazdă, serioase, nefumătoare, zona Dinamo, 35 Eu + cheltuielile de persoană. Telefon 0720.885.399. (28834)

Închiriez (ofer) apartament ultracentral, una cameră, frumos mobilat. Telefon 0721.825.890, 0357-415973. (28855)

Închiriez (ofer) apartament ultracentral, 3 camere, bucătărie, baie, amenajat lux. Telefon 287181, 0723.828.937, 0742.087.373. (28870)

Primesc fete în gazdă, zona UTA, clădire nouă. Telefon 0722.348.103. (Ag. UTA, 1149)

Închiriez SPAȚIU COMERCIAL - DEPOZIT, șoseaua Timișorii, nr. 110, vad comercial foarte bun. Telefon 0722.241.122. (29003)

Dau în chirie garsonieră confort I, bloc 362. Telefon 272252. (Ag. UTA, 1160)

Închiriez casă pretabilă birouri elegante, Podgoria, 80 și 30 mp, 6 Euro/mp. Telefon 0357/402869; 0742.121.479. (29032)

Închiriez una cameră separată, pentru o fată (femeie), mobilată, zona Lebăda-Vlaicu, chiria 50 EU (inclusiv cheltuielile). Telefon 289239. (29036)

Doresc să închiriez apartament 2-3 camere sau garsonieră. Telefon 0723.308.286, 338544. (29057)

Dau în chirie apartament 3 camere, mobilat, Micălaca, 150 Eu. Telefon 0723.308.286, 338544. (29057)

Dau în chirie apartament 2 camere, mobilat, de lux, E. Varga. Telefon 0723.308.286. (29057)

Închiriez SPAȚIU COMERCIAL, 170 mp, superamenajat, PENTRU ORICE DOMENIU DE ACTIVITATE, cu posibilitatea ca spațiul să fie împărțit în două părți. Telefon 0722.227.450. (28540, 41)

Ofer SPAȚIU COMERCIAL pentru închiriat, amenajat, 80 mp, 500 Eu/ lună. Telefon 0722.344.810. (28480)

Ofer spre închiriere 2 garaje, central. Informații telefon 0744.784.568. (28406)

PIERDERI

Pierdut filă CEC cu seria BG 311 și numărul 00068182 aparținând firmei SC BRAVO SRL, emisă pentru SC CALORIS GROUP SA. O declar nulă. (29006)

✝ DECESE ✝

Anunțurile de deces se publică gratuit!

Cu durere în suflet anunțăm trecerea în neființă, după o grea și lungă suferință a celui care a fost tată, bunic, frate și unchi

ing. CORA IOSIF,

la vârstă de 79 ani. Înmormântarea va avea loc marți, 30 august 2005, ora 15,00, de la Capela Cimitirului Eternitatea. Dumnezeu să-l odihnească în pace. Copiii Radu și Dana cu familiile.

Cu adâncă durere anunțăm încetarea din viață a scumpului nostru soț, tată, socru și bunic,

NEAMȚU IOAN,

în vârstă de 65 ani.

Înmormântarea are loc azi, 29 august 2005, ora 13, la Cimitirul Pomenirea. Soția și copiii. Dumnezeu să-l odihnească!

După o lungă și grea suferință a încetat din viață cea mai scumpă mamă,

DEAK MARGARETA,

în vârstă de 51 de ani. Înmormântarea va avea loc la ȘOFRONEA, azi, 29 august, ora 15. În veci nemângâiați, fiica ANDREEA, ginerele IOAN și nepoata BIANCA.

Cu adâncă durere anunțăm încetarea din viață, după o scurtă dar grea suferință, a celui care a fost

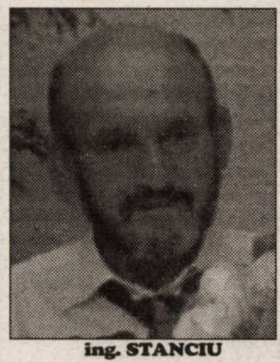

ing. STANCIU
IOAN,

în vârstă de 57 ani, directorul Serviciului Județean de Metrologie Legală Arad. Slujba de înmormântare va avea loc azi, 29 august 2005, ora 12, de la Capela Cimitirului Pomenirea. Soția îndurerată, SIMONA STANCIU.

Cu adâncă durere și tristețe în suflet anunțăm încetarea din viață la vârstă de 84 de ani a celui care a fost

IOV GHEORGHE.

Înmormântarea va avea loc marți, 30 august , ora 13,00 în localitatea CUIED nr. 46. Familia îndoliată IOV GEO și NUCA.

✝ CONDOLEANȚE ✝

Suntem alături de familia COTT în aceste momente triste și-i împărtășim durerea la despărțirea de cel ce a fost un eminent grafician

IOAN COTT.

Dumnezeu să-l odihnească. Familia ZĂVOIANU.

Cu sufletele îndurerate ne luăm rămas bun de la

CORA IOSIF.

Dumnezeu să-l ierte și să-l odihnească în liniște și pace. Cumnata CORA ELENA și nepoții DANIEL, ANCA și VALENTIN cu familiile.

Cu nespusă durere anunțăm încetarea din viață în trista zi de 27 august 2005, a iubitului nostru frate,

NEAMȚU IOAN.

Îi aducem un pios omagiu și o veșnică recunoștință pentru calitățile de OM cu care ne-a înconjurat și îndrumat toată viața. Gândurile noastre luminoase îl vor însoți mereu acolo sus unde își au locul sufletele alese. Frații NEAMȚU MIHAI și NEAMȚU TEODOR cu familiile. (29051)

Un ultim omagiu celui care a fost

STANCIU IOAN.

Familiile: OLAR și SENTEȘ. (23053)

Sincere condoleanțe cuscrei DRĂGHINUȚA, copiilor DIANA și MIHĂIȚĂ, cu familiile, la decesul soțului, tatălui și bunicului,

NEAMȚU IOAN,

om de aleasă noblețe sufletească. Fie-i somnul lin și țărâna ușoară! Cuscrii: NELU și RODICA SABĂU. (29048)

Împărtășim durerea finilor noștri, DIANA și DAN, la despărțirea de tatăl lor,

NEAMȚU IOAN,

rugându-ne la bunul Dumnezeu să-l ierte și să-l odihnească în liniște și pace! Nașii RADU și LIA CARABAN din ORADEA. (29048)

Suntem alături de nașii noștri, DIANA și DAN, la pierderea tatălui drag,

NEAMȚU IOAN.

Dumnezeu să-l ierte și să-i fie memoria binecuvântată. Finii: MIHĂIȚĂ și ALINA CARABAN, din ORADEA. (29048)

Foștii colegi de la SC ZAHĂR SA ARAD sunt alături de familia STANCIU, în aceste momente grele pricinuite de trecerea în eternitate a celui care a fost

STANCIU IOAN,
director la METROLOGIE
ARAD.

Sincere condoleanțe! (29049)

Suntem alături de familia NEAMȚU, în marea durere pricinuită de pierderea cuscrului nostru drag,

NEAMȚU IOAN.

Sincere condoleanțe! NICOLETA și MIHAIL MEGAN. (29050)

Un „înapoi" nu este; înaintăm în lume/ Din luminoasa clipă a nașterii anume/ Și iată-ne, pe buza prăpastiei sosiți/ De jale și suspine și lacrimi potopiți/ Cel ce iubea viața și năzuia furtuna/ Cel îndrăzneț și harnic și vesel totdeauna. Dumnezeu să-l ierte și să-l odihnească pe prietenul meu,

STANCIU IOAN.

Din partea unui vechi prieten, TUDOR CARACIONI. (f.)

Colectivul LABORATORULUI DE VERIFICĂRI METROLOGICE CONTOR ZENNER este alături de familia îndoliată.

IOAN STANCIU

ne-a fost un colaborator apropiat și un om de înaltă probitate morală. Dumnezeu să-l odihnească în pace! (f.)

Condoleanțe familiei STANCIU pentru pierderea grea și prea devreme a celui care ne-a fost un colaborator apropiat și un om de înaltă probitate morală,

IOAN STANCIU.

Din partea Grupului de firme: CONTOR ZENNER, MPC ARAD și ISKRAEMECO ROMÂNIA. Dumnezeu să-l odihnească în pace! (f.)

Un ultim omagiu pentru

RAȚIU STANA,

din partea nepoatei REVEICA cu familia. Odihnească-se în pace! (p)

Suntem alături de LIA și IOANA, la greua pierdere a soțului și tatălui,

IOAN COTT,

un model de pedagog, artist și părinte. Sincere condoleanțe familiei. LUCIA, ANDA și MIRCEA JIREGHIE. (29055)

Ne despărțim de bunul nostru ginere,

ing. STANCIU
IOAN,

plecat prea devreme dintre noi. Familia Dr. GIURGIUȚIU RADU. (29059)

Un gând pios celui care a fost

STANCIU IOAN.

Nu te vom uita niciodată! Familia GIURGIUȚIU RADU, MIHAELA și copiii. (29059)

Suntem alături de nepoata noastră SIMONA STANCIU în marea durere pricinuită de decesul soțului drag. Familia COCIUBA. (29059)

Lacrimi, suferință și o imensă durere ne-ai lăsat în suflet, fiul nostru drag

ing. STANCIU
IOAN.

Te vom plânge în veci nemângâiați, MAMA și TATA. (29059)

Suntem alături de colega noastră SIMONA STANCIU, în marea pierdere pricinuită de decesul colegului nostru

STANCIU
IOAN,

director al Serviciului Județean de Metrologie Legală Arad. Colegii. (29059)

Un ultim omagiu celui care a fost

STANCIU
IOAN.

Sincere condoleanțe familiei îndurerate. Familia PÎRVU. (29059)

Suntem alături de SIMONA STANCIU în marea durere pricinuită de decesul soțului

ing. STANCIU
IOAN.

Sincere condoleanțe! IULI și PUIU. (29061)

Împărtășim durerea SIMONEI și a familiei, în aceste momente de grea încercare, pricinuită de moartea fulgerătoare a

ing. STANCIU
IOAN,

un OM și un prieten adevărat. Dumnezeu să-l odihnească în liniște și pace! Familia ARTIMON. (29060)

Familia DUMITRU și DACIAN le mulțumește tuturor celor care le-au fost alături în momentele grele pricinuite de dispariția tatălui și bunicului iubit,

STANA TEODOR.

Dumnezeu să-l odihnească în pace! (29063)

✝ COMEMORĂRI ✝

4 ani grei, triști, au trecut de când te-am condus pe ultimul drum pe neuitatul nostru

TRAIAN
COCIUBA,

cu lacrimi de durere ne amintim de el. Odihnească-se în pace! Familia. (Ag. Pâncota, 238)

Tristă și neuitată va rămâne ziua de 29 august când se împlinesc 3 ani de la despărțirea de iubitul meu soț, tată, socru și bunic

GHEORGHE
PARASCHIV

din VLADIMIRESCU. Dumnezeu să-l odihnească în pace! Soția ȚILINA, fiica EMILIA, ginerele ILIE, nepoatele LIA și LAURA. (29026)

Veșnică amintire și un pios omagiu la 5 ani de când a plecat dintre noi, cel care a fost

SABADIȘ
GLIGORIU.

Dumnezeu să-l odihnească în pace! Familia. (29042)

✝ SERVICII FUNERARE ✝

RO STYL COMPANY

Servicii Funerare

magazin deschis și noaptea

Arad, Str. M. Eminescu 22
(peste drum de Artex)
tel. 214.422

- Sicrie și accesorii funerare
- Transport funerar cu mașini speciale în țară și străinătate.

GRATUIT: Transportul sicriului la domiciliu în Arad.

REDUCERE 40% LA SICRIU clienților care fac spălat, îmbrăcat, formolizat și transport cu firma noastră.

PLATA ȘI DUPĂ ÎNCASAREA AJUTORULUI DE ÎNMORMÂNTARE

IN MEMORIAM "KUKI"

SERVICII FUNERARE COMPLETE

Str. M.Eminescu Nr.4
ÎN CURTE
Tel: 211.929 - 0723.343.964
www.memoriamkuki.com

MAGAZIN DESCHIS LA ORICE ORĂ

OFERĂ

SICRIE
ACCESORII FUNERARE
TOALETAT- ÎMBĂLSĂMAT
CAPELĂ - Capela Demian
COLACI - COLIVĂ

NOU!!! ÎNCHIRIEM CAPAC SICRIU FRIGORIFIC

GRATUIT TRANSPORTUL sicriului la domiciliu în Arad.

REDUCERE 20% la sicriu clienților care fac toate serviciile cu firma.

TRANSPORT intern și internațional LA CELE MAI MICI PREȚURI.

PLATA se poate efectua și după încasarea ajutorului de înmormântare.

SRAC ISO 9001 IQNet

sc **NOSFERATUM** srl
Servicii Funerare
tel. 270.437; 0744/554.874
www.nosferatum.ro

Pachete promotionale cu preturi incepand de la **290 RON** + TVA nou

Pachetul cuprinde : sicriu, respete, cruce, igienizat, imbalsamat, transport local.

Reducere 10% pentru pensionari.

- cosmetizare, incinerari
- capela cu circuit inchis
- organizare de parastase
- coroane, jerbe, aranjamente florale la pret de producator
- mari reduceri la transportul intern si international

Str.Ghiba Birta nr.26
(lângă Piata M.Viteazu)

FUCHS CONDIMENTE ROMANIA, parte a grupului german FUCHS si cel mai mare specialist european în productia condimentelor, recrutează personal pentru următorul post:

FUCHS

Condimente de înaltă clasă

REPREZENTANT DE VÂNZARE

în județul: **Arad**

Cerinte:

- **Persoana ambitioasa si cu initiativă**
- **Bune abilităti de comunicare**
- **Aptitudini în dezvoltarea relatiilor interpersonale**
- **Conostinte PC - MS Office**

Responsabilitati:

- **Atingerea obiectivelor de vanzari**
- **Dezvoltarea prezentei produselor în piată**
- **Întretinerea relatiilor cu clientii**
- **Implementarea actiunilor promotionale**
- **Raporturi de vânzare si dinamica pietei**

Dacă îndepliniți cerințele de mai sus şi sunteti interesați să dezvoltați o carieră promițătoare într-un mediu profesional, vă rugăm să trimiteți CV-ul şi o scrisoare de intenție la adresa de mai jos, până la data de 31 August 2005:

FUCHS CONDIMENTE RO SRL - Str. A.I. Cuza 15-17 - 117370 Domneşti/Argeş - Romania
Email: fuchs@pitesti.ro - Fax: 0248 269 407

(com.678/2005)

De la 0 la 768 kb într-o secundă.

Noul CableLink: abonamente de la 9 USD/lună, viteze de până la 768 kb/s

Noul CableLink îți aduce acum 3 abonamente mai uşor de plătit şi de folosit. În plus, acum traficul este nelimitat, iar fiecare pachet are incluse multe minute gratuite de convorbiri în rețelele Romtelecom şi RDS.Tel.

Mai multe detalii te aşteaptă pe www.rdslink.ro.

Grăbeşte-te: în iulie şi august instalarea e gratuită!

CableLink
100% internet
0% taxe telefonice

rds.LINK
www.rdslink.ro

- Oradea 0359.400.414
- Arad 0357.400.414
- Satu Mare 0361.400.414
- Baia Mare 0362.400.414

(c.344/2004)

ANUNȚ PUBLICITAR

Primăria comunei Buteni

având sediul în localitatea Buteni, nr. 78, județul Arad, cod poștal 317065

CONCESIONEAZĂ, serviciul de salubrizare

Caietul de sarcini și instrucțiunile privind organizarea concesionării pot fi studiate la sediul primăriei.

Acte doveditoare privind calitățile și capacitățile ofertanților sunt: Certificat Fiscal de înregistrare la Registrul Camerei de Comerț, având ca activitate Salubrizare, atestat A.N.R.S.C. pentru activitatea de salubrizare și Certificat Fiscal că nu are datorii către primăria de domiciliu sau sediu, respectiv către Stat.

Ofertele se vor depune la sediul Primăriei Buteni până în data de 19 septembrie 2005.
Ofertele trebuie să aibă o valabilitate de 60 de zile.

Deschiderea ofertelor va avea loc în data de 21 septembrie 2005 ora 12,00 la sediul Primăriei Buteni.
Contestațiile se vor depune la sediul Primăriei Buteni, tel/fax 0257/320129, e-mail primariabuteni@artelecom.net.
Prețul caietului de sarcini este 600 lei.

Primar, Ec. Radu-Lucian Blaga (COM./08.2005)

PROD AGRO BIAN

Atenție agricultori!

Ofertă de sezon

S.C. PRODAGRO-BIAN S.R.L.

ARAD, Str. BICAZ nr. 6, 310239 www.prodagro-bian.ro
e-mail: prodagrobian@yahoo.com
tel. 0257/288.306, 288.100, 288.727, 0724.204.334

ACHIZIȚIONEAZĂ ORZ

la depozitele din Arad, str. Bicaz nr. 6 și Pecica
la următorii indici de calitate
Umiditate max. 14
GR. Hect. min. 56
Corp străin max. 3%
Semințe străine max. 1%
Liber de boli și dăunători.
PREȚ 2100 +TVA

Plata pe loc la sediul firmei din Arad, str. Bicaz nr. 6.

(COM./08 2005)

PROGES

pentru amenajari interioare

Angajeaza
DIRECTOR MAGAZIN

Cerinte: - studii superioare
- experienta in vanzari
- cunostinte operare PC

FACTURISTA

Cerinte: - experienta in domeniu
- cunostinte operare PC

REPREZENTANT VANZARI

Cerinte: - experienta in vanzari
- cunostinte operare PC

Oferim: - pachet salarial motivant
- lucru intr-o echipa tanara si dinamica

CV-urile se trimit pe fax la nr.0256/270263 sau e-mail Crinel.Catanas@Proges.ro

(COM./08 2005)

GI MOTOR

➤Depozit Aradul Nou tel: 0257.288.009
fax:0257.214.800
➤Depozit Obor tel/fax:0257.256.243
➤Depozit Lipova tel/fax: 0257.562.388
➤Departament vanzari:0723.183.125; 0723.183.105

Materiale de constructii la indemana oricui!

REDUCERI DE SEZON LA GI MOTOR

CIMENT
PLACI GIPS-CARTON
BLOC CERAMIC
OTEL-BETON
PLASE SUDATE
TERMOSISTEM
ADEZIVI
si multe, multe altele...

(C.A.1158/2005)

PROFIMARK recrutează pentru unul dintre clienții săi, importator si distribuitor de produse destinate animalelor de companie

DIRECTOR MAGAZIN ARAD

Responsabilități

Coordonarea echipei de vânzători, integrarea noilor angajați, motivarea echipei
Realizarea target-ului de vânzări
Întocmirea comenzilor pentru aprovizionare
Soluționarea cerințelor clienților

Cerințe

Minimum 2 ani experiență într-un post similar
Persoană dinamică şi creativă, cu reale abilități de comunicare
Cunostințe solide de contabilitate primară
Operare PC
Disponibilitate pentru program prelungit
Domiciliul stabil în Arad

Se oferă

Pachet salarial motivant, tichete de masă
Mediu de lucru plăcut
Training de specialitate

Persoanele interesate sunt rugate să trimită **CV la fax 0244 599122, e-mail admin@profimark.ro sau la sediul magazinului din Calea Aurel Vlaicu bl. U6, parter, zona UTA, Arad** în termen de 5 zile de la data apariției anunțului. Toate CV-urile vor fi tratate în strictă confidențialitate. Numai candidații selecționați vor fi contactați în vederea susținerii unui interviu.

(8769351)

la CORAURA

tel: 270.525

TELEVIZOR PLATINUM
3.999.000 Lei
399,9 Ron

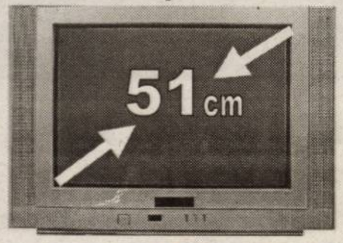

Programe 100 Teletext
Garanție 3 ani

CEL MAI MIC PREȚ LA
MAȘINILE DE SPĂLAT

Garanție 3 ani

6.999.000 Lei
699,9 Ron

RATE NUMAI CU BULETINUL
APROBARE PE LOC

(c.806/2004)

DACIA

Visele devin realitate

LOGAN

59 Euro rată lunară pentru orice versiune LOGAN

VERBIȚĂ SRL
Arad, Calea A. Vlaicu nr. 282
Tel.: 0257-275.690
Mob.: 0722.259.423

Dacă vrei să trăiești plăcerea de a conduce noua Dacia Logan sau să vezi cum te-ar putea ajuta în afaceri, vino la show-room-ul din Arad, Calea Aurel Vlaicu nr. 282 și încearc-o. Sigur o vei vrea acasă.

Dacia Logan.Alegerea care te avantajează

(c.1037/2005)

LUKAS
CONSTRUCT
www.lukasconstruct.ro

EXECUTĂ HIDROIZOLAȚII
ŞI LUCRĂRI TINICHIGERIE

VINDE
- membrană bitumată
- arzătoare şi regulatoare de gaz
- tablă profilată şi panouri sandwich

Tel: 256.119, fax 0357 408.091, mobil: 0723.273.746

(C.1228/2005)

TÂMPLĂRIE PVC CU GEAM TERMOPAN CALITATE GERMANĂ GEALAN Fenster-Systeme

NOU! MARI REDUCERI DE PREȚURI!!!
VĂ PUTEȚI CONVINGE LA 213.145 0788.391.769

ARAD, STR. CAIUS IACOB BL.R
FOSTUL Mag. CĂMINUL (lângă BANC POST)

(c.989/2005)

Spații frigorifice

Societate comercială ÎNCHIRIAZĂ SPAȚII FRIGORIFICE noi și BIROURI

Tel.: 0722-301.812

(6789342)

MIRADA construct

CĂRĂMIDĂ POROTHERM
- PTH 38, 30, 25, 20, 11.5, 10

Nou

BUIANDRUG POROTHERM
(toate dimensiunile)
- 0.75 m; 1 m; 1.25 m; 1.5 m;
1.75 m; 2.25 m; 2.5 m; 2.75 m

ȚIGLĂ KIKINDA
IMPORT IUGOSLAVIA
GARANȚIE 30 ani
CULORI – NATUR – MARO

Asigurăm transportul și descărcarea la domiciliul clientului.

Nou

OFERTA LUNII AUGUST
Țiglă MEDITERAN - import Ungaria
Țiglă KIKINDA - import Iugoslavia
Cărămidă TERMOBLOK - import Iugoslavia

Str. Poetului nr. 95 Gara Mare,
tel. 243.490, tel. 212.198.

(c.1129/2005)

NOU!!!

S.C. SRL
LEYANSERA

VĂ OFERĂ
prelucrarea ofertelor, devizelor, etc. pe calculator în DOCLIB34

Telefoane:
0720.281.558;
0257-259.501.

(6789355)

Consiliul Local Covăsânț

ORGANIZEAZĂ LICITAȚIE PUBLICĂ în vederea executării lucrării de identificare și delimitare a pășunii comunale.

INFORMAȚII LA TELEFON 0257/385.005.

ORGANIZEAZĂ LICITAȚIE PUBLICĂ în vederea închirierii terenului intravilan cu nr. adm. 975/A,B,C,D, în suprafață de 1200 mp.

INFORMAȚII LA TELEFON 0257/385.005.

Primar - Balint Traian Gheorghe

(com./08.2005)

MEDIASOFT
Arad, str.Av.Ioan Sava nr.5, tel/fax 0257-255886
Centru de Formare Profesională-Medierea Muncii

ORGANIZEAZĂ CURSURI

de perfectionare:
1. Operator calculator si retele (COR 312201)
(initiere Windows, Word, Internet, baze de date)
30.08.2005 si 27.09.2005 dimineata
31.08.2005 si 27.09.2005 după masa
2. Secretară (COR 411503)- 12.09.2005
(tehnoredactare - **Word**, utilizare **Internet**)
3. Contabilitate (COR 343302)- din 29.08.2005
(teorie, practică- întocmire documente, program calculator AGS Pro)

de instruire:
1. Utilizare Excel (calcul tabelar) - 05.09.2005
2. Utilizare Access (baze de date) - 03.10.2005
3. Limba engleză, germană - 05.09.2005
4. Power Point, HTML (pagini web) - 03.10.2005
5. Proiectare asistată (AutoCad)- 10.09.2005

Cursuri autorizate de Ministerul Educatiei si Ministerul Muncii

Diplome COR recunoscute în Uniunea Europeană
Oferim servicii de mediere a FORTEI DE MUNCĂ

(6789340)

MATROS®
PARCHET SI ACCESORII

PARCHET LAMINAT + folie 3mm GRATIS =16,72 RON/mp
import ELVETIA
6 mm HDF click
[167.200 lei/mp] fără TVA

Str Aurel Vlaicu Nr.28 - 32, Tel/Fax: 0257 - 349.888
Str. Pădurii Nr.107 vis-a vis de P-ța Obor Tel: 282.005

(c.921

S.C. INTERNAȚIONAL PET S.R.L.

ACHIZIȚIONĂM DE LA POPULAȚIE

în depozitul din Calea Zimandului nr. 3
(în incinta fostelor sere Grădiște, vis-a-vis de depozitul de bere S.C. DAVILA S.R.L.), următoarele:

- sticle plastic PET - 4.000 lei/kg sortat pe culori;
  - 3.000 lei/kg nesortat
- folie plastic LDPE - 3.000 lei/kg curat incolor;
  - 2.000 lei/kg murdară incolor
- navete plastic HDPE - colorate 4.000 lei/kg;
  gri sau negre 2.000 lei/kg

INFORMAȚII SUPLIMENTARE
LA TELEFON 0741.679.266

(C.1419/2005)

SANPAOLO IMI BANK
SANPAOLO
- CREDITE PERSONALE -
PERIOADA DE CREDITARE PÂNĂ LA 20 DE ANI
Destinația creditului
NU TREBUIE
justificată față de Bancă
Informații suplimentare
ARAD, B-dul. Revoluției, Nr. 88
TELEFON: 0257 / 308.205

ADEVĂRUL
Cotidian independent Arad

ARIS SA
Partenerul întreprinzătorilor care se respectă
s.c. ARIS s.a. Arad
Calea Victoriei 33-35
Fax: 250.675
Tel: 256.488 257.337

20 pagini
MARȚI, 30 AUGUST 2005
70 bani (7.000 lei)
Publicație auditată de BRAT
Tiraj mediu zilnic vândut: 27 845
Anul XVII, nr. 4609
E-mail: adevarul@arad.ro; adv.pub@arad.ro
http://adevarul.arad.ro

Pe viață și pe moarte

Doru Sinaci

Pentru un cetățean neavizat, ceea ce se întâmplă în aceste zile pe scena noastră politică ar putea însemna o simplă luptă pentru putere sau plătirea unor polițe între cei care au fost în opoziție și cei care au condus efectiv destinele României până în iarna anului trecut.

În realitate, lucrurile nu stau nici pe departe după cum par la prima vedere. Avem de a face cu o luptă surdă între competitori, pentru cucerirea zonelor de influență economică ale scumpei noastre Românii. O luptă dusă pe viață și pe moarte, o luptă în care sunt folosite serviciile secrete, Poliția, PNA-ul și tot ceea ce poate fi util pentru atingerea scopului propus, inclusiv trădătorii, de care - fie vorba între noi - n-am dus niciodată lipsă. Să ne explicăm...

Imediat după evenimentele din decembrie 1989, eșalonul secund din activul de partid și de stat, împreună cu securiștii care se ocupau cu afacerile de export-import, au pus mâna pe toate pârghiile decizionale ale țării. Atunci au început să prindă contur marile imperii financiare private, care s-au dezvoltat tot mai mult până în zilele noastre. Palida încercare a CDR-ului din perioada 1996-2000 de a stopa avântul capitaliștilor proveniți din partea stângă a eșichierului politic a cunoscut un eșec răsunător, cu atât mai mult cu cât liderii cederiști nu urmăreau neapărat eradicarea corupției, ci doreau să-și facă și ei partea leului. Ce-i drept, câțiva chiar au reușit, iar astăzi sunt prosperi oameni de afaceri...

Revenirea în forță a PSD-ului după electoralele din 2000 a condus de-a dreptul la o „oficializare" a spăgii și a contractelor oneroase cu statul.

(Continuare în pagina 6)

Complicii lui Azorel au de pătimit

Polițiști de frontieră - „dezbrăcați" de uniformă

Foto: Ștefan Matyaș

- Cercetările continuă în cazul valutei ascunse la Nădlac
- Ofițerii și agenții anchetați au depus contestații

Ziua de 13 august 2005 le-a adus polițiștilor de frontieră de la Nădlac ghinion cu carul. Asupra lor s-a abătut un control inopinat, în miez de noapte, care i-a găsit pe lucrători complet descoperiți. Echipa trimisă la Nădlac a fost formată din ofițeri ai institutiei și ai Direcției Generale de Informații și Protecție Internă și a avut drept misiune verificarea modului în care sunt respectate reglementările interne pe linia contracarării actelor de corupție de către lucrătorii din subordine. Merită specificat că, ultima descindere de acest gen, care i-a găsit din nou cu musca pe căciulă tot pe frontieriștii de la Nădlac, avusese loc abia cu o lună în urmă.

Sorina Ambruș

(Continuare în pagina 3)

ABONEAZĂ-TE la ADEVĂRUL
PENTRU CA TU SĂ FII BINE INFORMAT!
Abonamente se pot face atât la factorii poștali, cât și la oficiile poștale din fiecare localitate.
Prețul abonamentului este de 100.000 lei/ 10 lei noi

Premieră academică arădeană

Universitatea de Vest „Vasile Goldiș" din Arad - instituție organizatoare de studii universitare de doctorat

În urma aprobării în ședința Consiliului Național pentru Acordarea Titlurilor și Diplomelor Universitare (CNATCDU) din 28.07.2005, prin Ordinul Ministerului Educației și Cercetării nr. 4811/17.08.2005, Universității de Vest „Vasile Goldiș" i s-a conferit onoranta calitate de instituție organizatoare de doctorat.

Conform H. G. nr. 567/2005 doctoratul devine un ciclu distinct de studii universitare. Astfel, în cadrul Universității de Vest „Vasile Goldiș" din Arad s-a realizat integral trecerea la Sistemul academic european cu 3 cicluri de studii, după modelul Bologna 1999: licență-master-doctorat, singura universitate arădeană care îndeplinește aceste condiții.

Luni, 29.08.2005, în cadrul unei Conferințe de presă, dl. rector prof. univ. dr. Aurel Ardelean a înmânat patru noi atestate de profesori universitari conducători de doctorate în medicină conferite prin Ordin al Ministerului Educației și Cercetării.

UNIVERSITATEA DE VEST "VASILE GOLDIȘ" ARAD
Instituție organizatoare de Doctorat
(com./08.2005)

Au început probele scrise la Bac

Ieri, limba și literatura română

Ieri a avut loc prima probă scrisă a celei de-a doua sesiuni a bacalaureatului, la limba și literatura română. După prima săptămână de bacalaureat, la probele orale nu a picat nici un candidat, doar opt care nu s-au prezentat. Ieri, la prima probă scrisă, din cei 328 de candidați înscriși în județul Arad, s-au prezentat 326, am aflat de la prof. **Maria Orodan,** inspector școlar general adjunct la ISJ Arad.

„Subiectele au fost conform programei, itemii - bine formulați", a spus inspectorul de specialitate **Dumitru Mihăilescu**. La prima parte s-au dat două strofe din „Aripi de argint" de Lucian Blaga și zece întrebări legate de acest text. Partea a doua (scriere funcțională) a constat în redactarea unei scrisori, în care să descrie un peisaj de munte care i-a impresionat. Cerința de la partea a treia a fost ilustrarea particularității romanului, exemplificând cu un roman publicat după al Doilea Război Mondial (cei mai mulți candidați au ales „Moromeții").

Astăzi, la proba scrisă de limba și literatura maternă, s-au înscris 16 candidați la limba maghiară, iar mâine se va desfășura proba scrisă obligatorie de profil.

C. L.

Județul Arad - zero proiecte pentru dezvoltarea infrastructurii rurale

Pag. 11

ALGLASS plus
Str. Rosiori nr. 26, tel: 272812, tel./fax: 289053
TAMPLARIE DIN ALUMINIU SI PVC
Calitate germana preturi romanesti
NU ARUNCA BANII PE ALTA FEREASTRA!
ALGLASS plus
Str. Rosiori nr. 26, tel: 272812, tel./fax: 289053
(c.980/2004)

Meditaţia zilei

„Scrieţi injuriile pe nisip şi săpaţi beneficiile în marmură."
(Moliere)

Calendar

Marţi, 30 august

Astăzi, Soarele răsare la ora 6,36 şi apune la ora 19,56 minute. Au trecut 241 de zile din acest an. Au mai rămas 124 de zile până în 2006.

Praznicul zilei: Biserica ortodoxă: Sfinţii Ierarhi Alexandru, Ioan şi Pavel cel Nou, patriarhii Constantinopolului; **Biserica greco-catolică:** Sf. Alexandru, Ioan şi Pavel cel Nou ai Constantinopolului; **Biserica catolică**: Felix, ep.

A venit barza!

Cijevschi Aida - Maria; Condruz Simona Patricia, Aciocârlănoae Aden Maria; Barbu Iasmina Cătălina; Tulval Luca Alexandru; Gherman Dan Casian; Cintean Cosmin Paul; Guip Andrei Adrian; Sabou Monica Gabriela; Kovari Rafael George; Doroţ Elisei

Au plecat dintre noi!

✝ Bărbieru Badiu (1942); Crâsnic Magdolva (1910); Văcian Ioan (1947); Raţiu Stana (1925); Stana Teodor (1928); Cott Ioan (1934); Stanciu Ioan (1948); Rădac Ileana Maria (1936); Vornicean Viorica (1956); Cora Iosif (1925); Bun Elena (1949); Neamţu Ioan (1940); Nădăban Misirea Elena (1927); Ardelean Maria (1910); Faal Maria Magdalena (1944); Rediş Mărioara (1926); Balog Andrei (1933)

Cinematografe

DACIA: Ocolul Pământului în 80 de zile (premieră S.U.A.): 11; 13,30;16; 18,30; 21,00

„Adevărul" vă ascultă

La telefonul dimineţii, 280.944, între orele 9,00-12,00

Parcarea

Introducerea noului sistem de plată a parcării implică arădenii în elaborarea lui, acestuiai având posibilitatea de a-şi exprima opţiunile la Primărie. Constantin Călinescu din Arad ne-a contactat ieri la redacţie pentru a-şi exprima public propunerile legate de noul sistem. **„Aradul are nevoie într-adevăr de un sistem de parcare, dar de unul care să fluidizeze traficul. În acest sens aş dori să aduc la cunoştinţa autorităţilor câteva propuneri. Prima dintre ele se referă la faptul că înainte cu 50 m de intersecţiile semaforizate ar trebui să se interzică parcarea pentru a te putea încadra la schimbarea sensului. În mod obligatoriu, parcarea trebuie să se facă paralel cu trotuarul deoarece acum, prin acest sistem de parcare tot timpul maşina care iese încurcă circulaţia. În al treilea rând, mulţi şoferi ar prefera să fie mai puţine locuri de parcare pe centru, dar să nu mai trebuiască să parcurgi traseul dintre Teatru şi Podgoria în zece minute din cauza unora care intră şi ies din parcare îngreunând tot traficul pe o bandă. De asemenea, trebuie luate în calcul şi străzile cu un singur sens de mers. De exemplu străzile Unirii şi T. Vladimirescu unde şoferii parchează pe unde îi taie capul, pe ambele părţi."**

Adresa Ministerului Agriculturii

La solicitarea **Virginiei Drecin**, o cititoare a ziarului nostru, publicăm adresa Ministerului Agriculturii: B.dul Carol I, nr 24, sector 3, cod poştal 020921, OP 37, Bucureşti. Telefon: 213072424; 213072300.

Redactor de serviciu,
M. Popescu

La telefonul după-amiezii, 280003, între orele 15,00-18,00

● Modernizarea Pieţei M. Viteazul este un subiect mult discutat în ultima perioadă de timp. **Cristina Marian** se numără printre arădenii care au înţeles că e nevoie de civilizarea acestui spaţiu pentru că, făcându-şi cumpărăturile zilnice de aici, ştie care sunt condiţiile (insuficient de igienice) de comercializare a produselor. Se gândeşte însă cu nelinişte de unde se va aproviziona în perioada cuprinsă între momentul demolării pieţei şi momentul când viitorul complex comercial va deveni funcţional. Este o clientă fidelă a ţăranilor din piaţă şi aşa vrea să rămână. De aceea, roagă autorităţile locale să găsească un spaţiu la fel de central, cât mai apropiat cu putinţă actualului amplasament, pentru viitoarea piaţă provizorie. **„Ca să nu fiu nevoită să cumpăr şi să mănânc alimentele pline de E-uri din magazine".**

● Aşa cum se întâmplă în zilele de weekend, când e timp frumos, Malul Mureşului e plin de oameni care doresc să se relaxeze plimbându-se şi inspirând o gură de aer proaspăt. **Anca Tulcan** ţine să remarce curăţenia din parcurile de pe mal, însă nu poate să nu observe băncile rupte, becurile sparte, coşurile de gunoi distruse sau smulse din stâlpii de susţinere... Şi întreabă: **„Unde sunt gardienii, unde sunt poliţiştii comunitari care ar trebui să asigure păstrarea ordinii publice?"**

Redactor de servici, Diana Duţu

Comenzi taxi

● ALFA PLUS 949; 349.349
● TAXI ALFA 945; 22.88.88; 25.25.26; 0723-200.301; 0745-50.60.70
● TAXI ARAD 940; 0722-755.440; 0740-252101
● STAR 212.222; 0722-361.011; 0745-645.645
● FAVORIT 280.000; 281.111; 0740-083.333; 0724-409.992
● EUROPA 275.555; 0723-677.555; 0744-828.163
● VALI DIESEL 280.705; 280.100
● MIRCO MILI 230.530; 230.730; 0740-152.828; 0723-062.366
● DELMAR 229.220
● TAXI VERBIŢĂ 944; 0726.336.969; 0741.200.300

Meteo

Vremea va fi uşor instabilă. Cerul va fi temporar noros în prima parte a intervalului, când izolat se vor semnala averse şi descărcări electrice, mai ales în zonele de deal. Vântul va sufla slab la moderat sector nordic.

Temp. max: 25 la 28°C
Temp. min: 14 la 17°C

Centru chirurgical privat Dr. MICLUŢA
MĂRIRI şi MICŞORĂRI de SÂNI 1.400.000 lei/lună (140 lei noi)
LIPOASPIRAŢIE LA ORICE NIVEL 400.000 lei/lună (40 lei noi)
VARICE FĂRĂ OPERAŢIE 200.000 lei/lună (20 lei noi)
* Ratele sunt calculate pentru un credit de maxim 5 ani.
ARAD, Str. L. Blaga nr. 5 www.madestetic.ro
Telefon 0257/210.067 între orele 10 - 16
Mobil 0722.306.396 0741.013.389
(0789197)

Cur$ul valutar

VALORI ÎNREGISTRATE IERI, 29 AUGUST 2005 — Astăzi

Denumirea valutei	BNR	BCR		BRD		SAN PAOLO IMI BANK		Banca Românească		Banca Romexterra		Alpha Bank		Casa Schimb Luxor	
		C	V	C	V	C	V	C	V	C	V	C	V	C	V
Euro	3,53	3,49	3,56	3,48	3,57	3,40	3,55	3,49	3,56	3,48	3,58	3,47	3,57	3,47	3,49
Dolar S.U.A.	2,86	2,82	2,91	2,81	2,91	2,70	2,90	2,82	2,89	2,81	2,91	2,82	2,91	2,84	2,87
Forint	0,0143	0,0130	0,0150	0,0136	0,0149	0,0130	0,0151	-	-	0,0140	0,0147	-	-	0,0141	0,0144

ADEVĂRUL
Cotidian independent Arad
Editor: S.C. ADEVĂRUL Arad S.R.L.
COD FISCAL R 1681938 ● COD SICOMEX 19.604 ● CERTIFICAT J 02/1886 / 31 X 1991 ● COD SIRUES 020956601 ● ISSN 1220 - 7489

Consiliul de administraţie: preşedinte - MIRCEA DORGOŞAN, telefon 281802, 280625; vicepreşedinte - MIRCEA CONTRAŞ, telefon 280854; membri: LIZICA MIHUŢ, telefon 280070, ŞTEFAN TABUIA, telefon 280854, MIRCEA ŢÎŞCĂ, telefon 280904.

Colegiul de redacţie: ŞTEFAN TABUIA (redactor-şef), telefon 280854; MARCEL CANCIU (şef secţie foto), telefon 281701; ALEXANDRU CHEBELEU (şef secţie sport), telefon 281701; GABRIELA GROZA (secretar general de redacţie), telefon 280854; VASILE FILIP (şef secţie cultură-învăţământ-tineret), telefon 280003; IOAN IERCAN (şef secţie politică), telefon 280943; TRISTAN MIHUŢA (şef secţie probleme sociale - investigaţii), telefon 281855; DORU SAVA (şef secţie economic), telefon 281738; NICOLAE OPREAN (şef secţie actualităţi), telefon 280003; MIRCEA ŢÎŞCĂ (şef secţie publicitate), telefon 280904; MIRCEA CONTRAŞ (vicepreşedinte al consiliului de administraţie), telefon 280854; MIRCEA DORGOŞAN (preşedinte al Consiliului de administraţie), telefon 281802, 280625.

Redacţia şi administraţia: 310130 Arad, Bd. Revoluţiei nr. 81. Telefoane: SECRETARIAT - 281802, fax 280655, 280625; ADMINISTRAŢIE - CONTABILITATE - 281797; MICA PUBLICITATE - 210775; MAREA PUBLICITATE - 280904; DIFUZARE - 280318; CLUBUL PRESEI - 280989.

Tiparul executat la S.C. MEDIAGRAF S.A. ARAD, str. Feleacului F.N., telefon 250902, fax 250920

Adresa Internet http://adevarul.arad.ro

Horoscop

Marţi, 30 august

Berbec (21.03-20.04). Vă ocupaţi cu mult spor de treburile gospodăreşti.

Taur (21.04-20.05). Sunteţi bine dispuşi,însă nu aveţi chef de serviciu.

Gemeni (21.05-20.06). Încercaţi să nu mai gândiţi negativ.

Rac (21.06.-22.07). Vă bateţi capul cu tot felul de probleme care n-ar trebui să vă privească.

Leu (23.07-22.08). Primiţi un telefon care vă enervează şi vă strică dispoziţia.

Fecioara (23.08-22.09). Vreţi să ieşiţi, să vă plimbaţi, să uitaţi de toate.

Balanţa (23.09-22.10). Sunteţi nişte învingători şi nu acceptaţi să pierdeţi. Profitaţi de această zi pentru a îndrepta unele lucruri.

Scorpion (23.10-21.11). Sunteţi mai vigilenţi ca oricând, mai ales că aveţi unele dificultăţi la serviciu.

Săgetător (22.11-21.12). O persoană din anturaj vă bârfeşte, iar dvs. vă gândiţi să răspundeţi cu aceeaşi monedă.

Capricorn (22.12-19.01). Un prieten are o problemă importantă, pe care numai dvs. o puteţi rezolva.

Vărsător (20.01-20.02). Sunteţi într-o formă bună, ceea ce vă stimulează în tot ce faceţi.

Peşti (21.02-20.03). Aveţi noroc astăzi dacă plănuiţi o afacere sau schimbarea locului de muncă.

Reclamaţii privind difuzarea ziarului se pot face la telefonul 281.797, între orele 9-16.

Utilitare

PIEŢE, TÂRGURI

Astăzi este zi de piaţă la Curtici, Nădlac, Bocsig, Gurahonţ, Moneasa, Pilu, Vladimirescu. Tot astăzi se organizează târg săptămânal la Gurahonţ, şi Bârzava.

Mâine, marţi, este zi de piaţă la Sebiş, Almaş, Apateu, Şemlac, Sântana, Şilindia, Vârfurile.

PRIMĂRIA MUNICIPIULUI

Program de relaţii cu publicul (camera 5) luni-vineri între orele 8-20. Tel. 284.744, tel. centrală 281.850.

FARMACII DE SERVICIU

▲ Farmacia **REMEDIUM** Arad, B-dul Revoluţiei nr. 52-54. Program luni-vineri: 7,30-20,00; sâmbătă 8,00-14,00. Telefon 233.195. Eliberează medicamente compensate şi gratuite..

▲ Farmacia **„OMNIAFARM"**, Calea Aurel Vlaicu, Bl. Z28, cu program zilnic de la orele 8,00-22,00. Telefon 271.724. Eliberează reţete gratuite şi compensate.

▲ **Spitalul Clinic Judeţean Arad** are un nou număr de telefon: **220000; 220001; 220002; 220003**

URGENŢE STOMATOLOGICE

▲ Urgenţe stomatologice în sistem privat. B-dul Revoluţiei nr. 62, zilnic 8-12; 14-20, sâmbătă 9-12. Telefon: 256665.

▲ Cabinetul de pe str. Crişan (în spate la Gionelli) are program non-stop. Telefon: 253794.

UROLOGIE

Cabinet urologie (în clădirea Policlinicii Municipale). Program zilnic, inclusiv sâmbăta, între orele 9-12, telefon 213036.

OFTALMOLOGIE

Cabinet Dr. Ţurlea Magdalena, medic primar oftalmolog, oferă consultaţii oftalmologice, prescriere şi prelucrare computerizată de ochelari, lentile de contact, ochelari de soare etc. Str. Miron Costin, bl. 9 (lângă „Casa Albă"), tel. 253.523.

▲ **POLICLINICA DR. TURCIN**: zilnic, orele 8-20. Telefon 285510, 250332. Cabinete: cardiologie, interne, chirurgie, chirurgie plastică, boli infecţioase, ginecologie, ORL, oftalmologie, neuropsihiatrie, ecografie, medicina muncii, fizioterapie, fişe auto/port armă.

DISPENSAR VETERINAR

Dispensarul veterinar din Aradul Nou efectuează zilnic, orele 8-16 (sâmbăta 8-12 şi duminica) examen trichineloscopic, vaccinări antirabice şi sterilizări câini-pisici, însămânţări artificiale. Telefon 287.298.

Dispensarul veterinar din Curtici: examen trichineloscopic, vaccinări, tratamente, consultaţii, la toate speciile de animale. Telefon 464.145.

ÎNTRERUPERI CURENT

Marţi, 30 august: h 9-14: Micălaca Bl. 578, 579, 580, 581, 582, 583

În judeţ: h 9-17: Bălceşti - total; Bătuţa - total; Juliţa - total; Staţia 127 Vărădia, Lupeşt - total, Stejar - total, Baia - total, Ţărneşti - total

Miercuri, 31 august: h 9-14: Micălaca Bl. 584, 585; **h 9-12:** Agrosem Wagner Aradul Nou, Agrosem Aradul Nou-Zootehnie I, Agrosem Aradul Nou-Zootehnie II, Pompe Drifoot; Valea Viilor SNCFR-CED, Agrosem Aradul Nou-Valea Viilor, Agrosem Aradul Nou Ferma 5, Agrosem Aradul Nou - Birouri

În judeţ: h 9-17: Bălceşti - total, Bătuţa - total, Juliţa - total; Staţia 127 Vărădia, Lupeşti - total, Stejar - total, Baia - total, Ţărneşti - total, Zerind - total, Iermata Neagră - total, Vărşand - parţial

ADMINISTRAŢIA FINANŢELOR PUBLICE

Administraţia Finanţelor Publice a municipiului Arad: Asistenţă contribuabili - telefon 280.633, 280.733, int. 198 (persoane fizice) şi 129 (persoane juridice) int. 166 (relaţii publice) între orele 8,00-16,00. Informaţii suplimentare la www.finantearad.ro

APEL UNIC DE URGENŢĂ (SALVARE, POLIŢIE; POMPIERI) 112

S. C. DISTRIGAZ-NORD S. A. TÂRGU MUREŞ

Sucursala de Distribuţie a Gazelor Naturale Arad, Dispeceratul permanent tel: 218.928; 256.928

VERIFICARE METROLOGICĂ ŞI REPARAŢII CONTOARE APĂ: 255.274; 0723-343.976

DERANJAMENTE CURENT ELECTRIC 235.991

INFORMAŢII CFR 231.777

PROTECŢIA CONSUMATORULUI

B-dul Revoluţiei, nr. 50. Telefon: 257049

DIRECŢIA DE SĂNĂTATE PUBLICĂ - serviciul de permanenţă: 254.438

GARDA FINANCIARĂ

B-dul Revoluţiei nr. 79, telefon: 280971

INSPECTORATUL TERITORIAL DE MUNCĂ ARAD

Str. Episcopiei nr. 11-13, tel.: 211762, 211862, 257251

AGENŢIA JUDEŢEANĂ PENTRU OCUPAREA FORŢEI DE MUNCĂ

Str. Călugăreni nr. 1A, tel.: 281998, 214551, 0357.412.500

CORPUL GARDIENILOR PUBLICI: tel.: 280.557

POLARIS M HOLDING
www.polaris.ro
office@polaris.ro
www.polaris.ro
Împreună pentru un oras curat!

Complicii lui Azorel au de pătimit

Polițiști de frontieră - „dezbrăcați” de uniformă

(Urmare din pagina 1)

Măsurile luate atunci n-au părut să sperie pe nimeni, astfel că polițiștii de frontieră de la Nădlac nu și-au schimbat nici măcar „tabieturile”. Banii - aproximativ 2.500 de euro - au fost găsiți ascunși în locurile cunoscute deja de o țară întreagă și devenite chiar celebre - în speță cușca lui Azorel, câinele antidrog, în care s-au descoperit în două ture sume însemnate. Urmează coșurile de gunoi în care banii au fost aruncați în marea grabă, șosetele lucrătorilor sau tastatura calculatorului din biroul unui șef de tură, menită să acopere valuta. Potrivit comunicatului remis de IGPF, existau suspiciuni cum că banii ar fi fost pretinși și primiți în mod nejustificat de la participanții la trafic, în schimbul unor facilități.

La o săptămână după mediatizatul incident, conducerea PCTF Nădlac a fost destituită, mai exact șeful de sector, șeful de punct și un șef de grupă. Cei 11 lucrători din tura prinsă cu mâța-n sac au fost cercetați în regim de urgență, în privința unora luându-se deja măsuri.

Astfel, potrivit purtătorului de cuvânt al Inspectoratului Județean al Poliției de Frontieră Arad - inspector principal **Robert Iudt,** patru agenți și un ofițer se află în curs de cercetare. În schimb, trei ofițeri au fost cercetați, propunându-se destituirea lor din Poliție, ceea ce este de competența Ministrului de Interne - Vasile Blaga, așteptat să decidă soarta celor trei. De asemenea, pentru trei agenți cariera polițienească a luat sfârșit, ei fiind destituiți din rândurile purtătorilor de uniforme albastre.

„Toți ofițerii și agenții au depus contestații care sunt, de asemenea, în curs de soluționare”, a mai precizat purtătorul de cuvânt.

Momentan, conducerea PCTF Nădlac este asigurată de către comisar **Constantin Maftei** - șef de sector și subcomisar **Cosmin Boldiș** - șef de punct. Cei doi sunt doar interimari, urmând ca Inspectoratul General al Poliției de Frontieră să anunțe data la care se va organiza concurs pentru ocuparea funcțiilor rămase vacante după destituirea conducerii punctului.

Demolarea garajelor a fost amânată

După ce, încă de săptămâna trecută, Primăria a anunțat că va începe să demoleze garajele ridicate fără autorizație de construcție pe domeniul public, iată că termenul a fost, pentru a doua oară, amânat. În timp ce, în cursul zilei de duminică, viceprimarul Tiberiu Dekany anunța că aceea este ultima zi pe care proprietarii o aveau la dispoziție pentru a-și ridica singuri construcțiile, după care luni (n. r. ieri) se va proceda la demolarea în forță, iată că lucrurile s-au schimbat. Astfel, se pare că proprietarilor de garaje din cartierul Alfa, care nu îndeplinesc condițiile legale, le-a mai fost acordat un răgaz de 24 de ore. **„De-abia astăzi (n. n. ieri) expiră termenul. După aceea, se va merge pe teren să se verifice situația și de-abia apoi se va începe demolarea, acolo unde este cazul”**, am aflat de la Biroul de relații cu presa din cadrul Primăriei Arad. Data la care se va petrece acest lucru nu a fost încă stabilită, dar, după toate probabilitățile, el va avea loc într-o zi din cursul acestei săptămâni.

A. Hălmăgean

Sute de credincioși sârbi s-au adunat la Mănăstirea Bezdin

Duminică, 28 august, la Mănăstirea ortodoxă sârbă Bezdin, sute de credincioși au venit să sărbătorească împreună Hramul Adormirii Maicii Domnului. Sfânta Liturghie Arhierească a fost oficiată de către P.S. Lukian, Episcopul de Buda și Administrator al Timișoarei și de P.S. Timotei Seviciu, Episcopul Aradului.

Înaltele fețe bisericești, adresându-se credincioșilor, au evidențiat buna înțelegere dintre Bisericile ortodoxe surori și legăturile trainice care le leagă de veacuri.

Totodată, s-a reiterat dorința comună de dezvoltare a relațiilor dintre cele două biserici, mai ales în aceste vremuri tulburi, în care ispitele pândesc la tot pasul.

La finalul Liturghiei, a urmat momentul atât de așteptat de credincioși: Ceremonialul Tăierii Colacului (Rezanje Kolač). Nași au fost Jarko Simion și Mariana, în numele filialei Arad a Uniunii Sârbilor. Înalta cinste de a prelua busuiocul i-a revenit formației cultural-artistice Sava Tekelia din Arad.

Agapa de post a încheiat această zi însemnată din viața comunității sârbe. **„Festivitățile din acest an, prin prezența în premieră a celor doi arhierei, au făcut ca Hramul să fie unul dintre cele mai reușite care s-au petrecut de-a lungul timpului. Rugăciunea noastră către Dumnezeu este să ne întărească în păstrarea credinței și a frumoaselor tradiții, pe care le-am moștenit de la strămoșii noștri”**, ne-a declarat **dl. Jarko Simion,** președintele filialei Arad a Uniunii Sârbilor.

Nicolae Oprean

Agent - cercetat penal pentru beție la volan

În urma unei acțiuni efectuate sub coordonarea directă a șefului Inspectoratului de Poliție Județean Arad, subcomisarul **Ioan Dascălu**, un agent șef adjunct de poliție a ajuns să fie cercetat penal, pentru conducerea unui autoturism sub influența alcoolului. Polițistul **Dănuț B., agent șef de poliție în cadrul Serviciului Criminalistic al I.P.J. Arad,** a fost rugat să sufle în fiolă în seara zilei de 25 august a.c., după ce colegii săi de breaslă l-au invitat să tragă pe dreapta autoturismul marca **Mitsubishi** pe care-l conducea pe DJ 709, între localitățile Arad și Horia. Având în vedere că etilotestul indica valoarea de 1,06 mg./ l de alcool în aerul expirat, agentul șef de poliție a fost condus la Spitalul Clinic Județean Arad, în vederea recoltării de probe biologice pentru stabilirea alcoolemiei, analizele relevând faptul că acesta avea o îmbibație alcoolică în sânge de 1,45 de g. la mie.

Polițistul Dănuț B. se face vinovat, astfel, de comiterea infracțiunii de conducere a unui autoturism, pe drumurile publice, cu o îmbibație alcoolică peste limita legală. Dosarul de cercetare penală a fost preluat de procurorii din cadrul Parchetului de pe lângă Tribunalul Arad. De asemenea, pentru abaterea disciplinară săvârșită de către agentul șef adjunct de poliție Dănuț B., conducerea I.P.J. Arad a declanșat procedura de cercetare disciplinară, polițistul urmând să fie judecat în Consiliul de disciplină al Inspectoratului Județean de Poliție, unde vor fi luate măsurile legale ce se impun.

„Acțiunea desfășurată a vizat respectarea conduitei și a normelor de circulație în rândul cadrelor de poliție; este o acțiune care se defășoară periodic la nivelul I.P.J. Arad...” - informează Biroul de Presă al instituției.

Eugenia Pantea

Cursuri

Casa de Cultură a Municipiului Arad, cu sediul în str. Gheorghe Lazăr nr. 1-3, anunță înscrieri la următoarele cursuri: ● inițiere calculatoare (Windows, MS Office, utilizare Internet); ● limba germană; ● limba italiană; ● limba engleză; ● cosmetică • coafură.

Înscrierile se fac zilnic la sediul instituției, între orele 9-15.

Relații suplimentare la tel. 211.918.

S.C. „Adevărul” SRL nu-și asumă responsabilitatea pentru conținutul articolelor publicate, aceasta revenind în exclusivitate autorilor.

UNIVERSITATEA DE VEST „VASILE GOLDIȘ”

Facultatea de Educație Fizică și Sport

310183 Arad, str. G. Praporgescu nr. 1/3
tel/fax 0040 257 / 254.108, e-mail: sport@uvvg.ro

CONTINUĂ ÎNSCRIERILE pentru anul universitar 2005-2006 PE LOCURILE RĂMASE NEOCUPATE.

NU SE PERCEPE TAXĂ DE ÎNSCRIERE

Taxa de școlarizare poate fi achitată în trei rate.

Ofertă socială și facilități deosebite pentru studenți.

Facultatea este acreditată și pregătește cadre didactice și antrenori în diferite ramuri sportive.

Pregătește specialiști în domeniul Kinetoterapiei începând cu acest an universitar.

SPECIALIZĂRI
studii de licență:

EDUCAȚIE FIZICĂ și SPORTIVĂ
- Forma de învățământ: zi
- Durata studiilor: 3 ani
- Credite europene de studii transferabile ECTS: 180

KINETOTERAPIE și MOTRICITATE SPECIALĂ
- Forma de învățământ: zi
- Durata studiilor: 3 ani
- Credite europene de studii transferabile ECTS: 180

SPECIALIZĂRI STUDII MASTERAT:
- management și impresariat sportiv
- știința sportului
- sport și performanță motrică
- kinetoterapie și motricitate specială

(COM.08.2005)

Cronica măruntă

● Sfârșitul de săptămână a fost unul destul de liniștit pentru personalul medical de la Serviciul Județean de Ambuanță. Deoarece medicii nu s-au confruntat cu probleme deosebite, singurele cazuri unde au fost solicitați au fost cazurile medicale care au necesitat deplasarea ambulanței la domiciliu.

● Ieri, în plin centrul orașului, pe Bulevardul Revoluției, ne-a fost dat să trăim o experiență pe care nu am dori să o repetăm. În fața unui magazin de îmbrăcăminte, la doar o aruncătură de băț de redacția ziarului nostru, aerul a fost de-a dreptul irespirabil. Pentru că, pe o porțiune de câteva zeci de metri se simțeau niște mirosuri pestilențiale provenite, fie de la vreun coș de gunoi negolit cine știe de când, fie de la canalizarea înfundată de care, în ultima perioadă se plâng tot mai mulți arădeni. Dacă în centrul orașului ne lovim de astfel de probleme, atunci cum o fi în cartierele mărginașe?

● Polițiștii din cadrul Serviciului Transporturi l-au reținut și introdus în arest pe **Mircea Varga Gal**, de 59 de ani, din Timișoara, care are de executat 2,7 ani de închisoare, pentru săvârșirea infracțiunii de trecere ilegală a frontierei.

● Lucrătorii Biroului de Ordine Publică îl cercetează pe **Traian Utiu,** din Hunedoara, care a sustras, în data de 26 august a.c., o pereche de pantofi de la un magazin din Piața Mihai Viteazul. Prejudiciul, în valoare de 40 de RON, a fost recuperat, iar bărbatului i-a fost întocmit dosar de cercetare penală, sub aspectul săvârșirii infracțiunii de furt.

Codul de conduită al vameșilor intră în vigoare începând cu 5 septembrie

Codul de Conduită al funcționarului public din cadrul Autorității Naționale a Vămilor /ANV/ a fost aprobat prin ordin al ANAF și va intra în vigoare începând cu 5 septembrie 2005.

Noul cod reprezintă un demers important în lupta împotriva corupției, în conformitate cu Planul de acțiune al ANV din cadrul Strategiei de Luptă Împotriva Corupției a autorității vamale, pe perioada 2005-2007. De asemenea, este un pas important în sprijinul activității desfășurate de personalul vamal, venind totodată în întâmpinarea cerințelor agenților economici și a persoanelor fizice.

Prin prezentul cod s-a realizat deplina armonizare cu Codul de conduită a funcționarilor publici, aprobat prin Legea nr. 7/2004.

Printre elementele nou introduse în Codul de conduită al funcționarului public din ANV se evidențiază aspectele legate de stabilirea conduitei profesionale a funcționarului public din domeniul vamal, loialitatea față de Constituție, lege și autoritatea vamală, libertatea de exprimare și activitatea politică, conduita în interiorul instituției și cadrul relațiilor externe, conduită personalului cu funcții de conducere, modul de folosire a resurselor autorității vamale, atitutudinea față de public, precum și stabilirea clară a modului în care este pus la dispoziția publicului formularul de plângere (cutia specială cu formularul de plângere).

Codul de Conduită al funcționarului public din cadrul autorității vamale poate fi accesat pe site-ul ANV, la adresa www.customs.ro, domeniul Cadru instituțional, subdomeniul Etica vamală./

Accident grav pe Valea Mureșului

Ieri, în jurul orelor 14,00, pe raza localității Bătuța a avut loc un accident de circulație deosebit de grav, soldat cu două victime. Un medic chirurg din București, în timp ce se deplasa pe raza localității amintite la volanul unui autoturism marca Opel, a efectuat o depășire neregulamentară a unui autocar, fiind acroșat inevitabil, de vehiculul de transport în comun. În urma accidentului, deosebit de violent, fiica și soția conducătorului autoturismului au suferit răni extrem de grave, fiind transportate, de urgență, la spitalul din Săvârșin, de unde au fost preluate de un elicopter al serviciului SMURD din Târgu Mureș. Medicul chirurg a suferit doar răni superficiale.

Eugenia Pantea

Aproape... furt din locuință

Polițiștii din cadrul Postului de Poliție Șagu îl cercetează pe **Vlad Csaba T.**, de 16 ani, din Șagu, pentru comiterea infracțiunii de tentativă de furt.

Minorul, în noaptea de 27 august a.c., a intrat în locuința lui Viorel B., cu intenția de a fura, însă a fost surprins, la timp, de proprietar. Adolescentul are de dat, ca atare, niște explicații...

E. Pantea

România nu trebuie să precupețească nici un efort în vederea integrării

Comisarul european pentru extindere, Olli Rehn, a declarat, luni, în mesajul transmis la reuniunea anuală a diplomației române, că România nu trebuie să-și precupețească nici un efort pentru a putea face față provocării extrem de importante de aderare a țării noastre la Uniunea Europeană în ianuarie 2007.

Deși a arătat că România nu este pregătită pentru integrare, Olli Rehn a afirmat că acest obiectiv poate fi atins dacă Executivul continuă un ritm foarte accelerat al reformelor în domeniile menționate în scrisoarea de avertizare din iunie 2005. De asemenea, comisarul european a subliniat că ține de Executiv și de reformele pe care acesta le va întreprinde de a asigura liderii europeni de abilitatea României de a fi un partener credibil și de a schimba percepția asupra țării noastre.

Totodată, comisarul pentru extindere a menționat că scopul raportului de țară din 25 octombrie a.c. va fi acela de a asigura că România este pregătită în totalitate pentru integrare, iar aceasta nu va avea efecte negative nici pentru țara noastră, nici pentru Uniunea Europeană. România, în schimb, ar trebui să soluționeze problemele pe care le mai are la capitolul reformă în timp pentru raportul din această toamnă, a mai subliniat Olli Rehn.

Mesajul comisarului european a fost citit de Jonathan Scheele, șeful Delegației Comisiei Europene la București.

Se așteaptă schimbarea conducerii DSP

Deși au trecut mai bine de două săptămâni de la alegerile pentru stabilirea membrilor Comisiei de etică și disciplină a județului Arad (comisie care se ocupă de judecarea culpelor medicale), structura acesteia nu este încă definitivată. Celor șase medici aleși prin vot direct și secret ar fi trebuit să li se alăture și un reprezentant al Direcției de Sănătate Publică. Însă DSP Arad nu și-a stabilit încă omul care să o reprezinte în Comisie. Au fost vehiculate numele **dr. Dorin Lazăr** (director demisionar al DSP și membru supleant în Comisie) și al directoarei adjuncte **Camelia Stoian** (care, nefiind medic, nu avea nci o șansă să intre în structura nou creată). Se pare că luarea unei decizii în această privință nu va avea loc decât după ce apele se vor liniști la nivelul conducerii Direcției. Este așteptată numirea unei noi echipe din care este foarte probabil să facă parte **dr. Mârza** (căruia s-ar părea că îi este rezervat fotoliul de director) și **dr. Cionca** (singurul medic din județul Arad cu specializare în management medical, întâmplător - soția primarului din Pecica, căreia i se pregătește postul de director adjunct).

D. D.

MARȚI, 30 AUGUST 2005

TVR 1

7,00 Jurnalul TVR
7,15 Orașele Italiei - doc.
7,45 Euro-dispecer
8,00 Portul miracolelor - s.
9,00 Sănătate pentru toți - rel.
9,30 Teleshopping
10,00 Justiție militară - s.
10,50 Agenda festivalului „George Enescu"-rel.
11,05 Felicity - s.
12,00 Mamaia 2005-rel.
13,00 Damon - s.
13,30 Chip și Dale - d. a.
14,00 Jurnalul TVR
14,30 Teleshopping
15,00 Orașele Italiei - rel.
15,30 Pro patria - rel.
16,00 Kronika. Emisiune în limba maghiară
16,55 Oameni de presă
17,30 Nocturne-Invitată: Dan C. Mihăilescu
18,30 Damon - s.
19,00 Jurnalul TVR
20,00 Marțianul meu sonat - com., SUA, '99
21,50 Circul Soarelui
22,00 Jeremiah -s.
23,00 Jurnalul TVR
23,30 Agenda festivalului „George Enescu"
23,45 Mă fac bine în curând - comedie, SUA, '01
1,25 Nocturne - rel
2,20 Jurnalul TVR-rel.

TVR 2

7,00 Sărută-mă, prostule! - s.
8,00 Teleshopping
8,30 Euro-dispecer
8,35 CeZar și tipar
9,00 Rebelii - s., rel.
10,00 Tonomatul de vacanță
11,45 Pasiuni - s.
12,35 Euro-dispecer
12,40 Verdict: crimă-s.
13,30 Teleshopping
14,00 Desene animate: Sagwa, pisica siameză
14,30 Fiica oceanului - s.
15,00 Împreună în Europa
16,00 Cronici mediteraneene - doc.
16,30 Sabrina - s.
17,00 Cronica germană (emis. în lb. germană)
17,30 Magazin estival
18,30 Știri regionale
18,45 Omul zilei
19,00 Soția lui Lorenzo - s.
20,00 Dragul de Raymond - s.
20,30 Verdict: crimă - s.
21,30 Jurnalul TVR
22,00 Jurnalul Euronews pentru România
22,15 Dorința Emmei - comedie, SUA, '98
23,55 Stargate-s.
0,45 Euro-dispecer
1,00 Auto club-rel.
1,20 Dragul de Raymond - s.

PRO TV

7,00 Știrile Pro TV
9,10 Omul care aduce cartea
9,15 Tânăr și neliniștit - s., rel.
10,15 Destine răscumpărate - s.
11,15 Tu ești, tu câștigi!
12,15 Zâmbete într-o pastilă
13,00 Știrile Pro TV
13,45 Zâmbete într-o pastilă
14,15 Roata vieții - dramă, SUA, 1998
16,00 Tânăr și neliniștit - s.
17,00 Știrile Pro TV
17,45 Tu ești, tu câștigi! Emisiune de divertisment
18,55 Sport
19,00 Știrile Pro TV
20,15 E rândul fiilor! - dramă, SUA, 2001
22,15 Fete cu lipici - rel.
23,00 Știrile Pro TV. Știri
23,45 Vreau să fiu mare
23,50 Walker, polițist texan - s.
1,00 Știrile Pro TV - rel.
2,00 E rândul fiilor! - f.rel.
4,00 Zâmbete într-o pastilă
5,00 Destine răscumpărate - s., rel.

TV ACASĂ

6,15 Luna - rel.
8,15 Culoarea păcatului - s., rel.
9,15 Mama vitregă - s.,rel.
10,10 Anita - s., rel.
12,15 Amazoana - s.
13,15 Valentina, grăsuța mea frumoasă - s.
14,15 Legături de familie - s. (AP)
15,30 Luna - s.
17,30 Povestiri adevărate
18,05 Vremea de acasă
18,10 Inocență furată - s. (AP)
19,00 Pariul iubirii - s. (AP)
20,00 Mama vitregă - s.
21,00 Culoarea păcatului - s. (AP)
22,00 Anita - s.
0,00 Legături de familie - s.,rel.
1,00 Povestiri adevărate - rel.
1,30 De 3 x femeie - rel.
3,30 Corazon latino - rel.
5,00 Îndoiala - s.

HBO

6,00 Mișcări periculoase - suspans, 2002 (AP)
7,40 Cursa Virginiei - dramă, 2002
9,25 Dragoste nebună - comedie, 2003 (AP)
11,05 Tabăra - comedie, 2003
12,55 Putem fi eroi - dramă, Suedia, 2002
14,25 Ultimul pariu - dramă, '03 (AP)
15,55 Concert Britney Spears - Live at Onyx Hotel
17,35 Cum scăpăm de Coana Mare? - comedie, 2004
19,20 Mișcări periculoase - suspans, 2002 (AP)
21,00 Îngeri în America - s. (2. episoade)
23,25 Spune-mi că mă iubești - thriller, 2002
2,25 Trei șoareci orbi - thriller, Fr., 2002 (12)
4,00 Ultimul act - dramă, '02 (12)
5,25 Pe platourile de filmare

PRIMA TV

7,30 News Radio - s.
7,55 Sport cu Florentina
8,35 Sunset Beach - s., rel.
9,25 Dragoste și putere - s., rel.
10,00 Kensky show - rel.
10,55 Clip art
11,00 Monica-show
12,05 Teleshopping
13,35 Bani la greu
13,30 Teleshopping
14,00 Sunset Beach - s.
15,00 Dragoste și putere - s. (2 episoade)
16,00 În slujba legii - s.
16,55 News Radio - s.
17,30 Cash Taxi - rel.
18,00 Focus
19,00 Dosarele FBI -doc.
20,00 Societatea secretă - thriller, coprod., 2000
22,00 Cash Taxi
22,30 Trăsniți în NATO - s.
23,00 Focus plus
23,45 În slujba legii - s.
0,45 Dosarele FBI - doc.
1,45 Focus plus - rel.
2,45 Bani la greu
3,30 Clubul de noapte

ANTENA 1-TV ARAD

6,10 În gura presei
6,30 Știri Arad, sport, meteo
7,00 Observator
8,00 Negustorii de vise - dramă, 1980, part.I.
9,00 Anastasia - s., rel.
10,00 Întâmplări hazlii
10,30 Știri Arad, sport, meteo-rel.
11,00 Magazin sportiv
11,30 Teleshopping
12,00 Dădaca - s.
13,00 Observator
13,45 Legenda lui Balmain - pol., Aus-tralia, '03
16,00 Observator
16,30 Știri, sport, meteo
16,45 Vivere - A trăi cu pasiune - s.
18,00 Anastasia-s.
19,00 Observator
20,30 Cei mai frumoși ani
22,30 Observator
23,30 Miracol pe munte - dramă, SUA, '00
1,30 Concurs interactiv
2,30 Observator - rel.
3,30 Comedie animalelor
4,00 Dădaca - s.
5,30 Vivere - s., rel.

INFO TV

9,00 Info 2-rel.
10,00 Soldați de jucărie - f. rel.
11,30 Videoclipuri
12,00 Documentar - rel. III
13,00 Info 4
14,00 Microb - rel.
16,00 Infotext
17,00 Confesiuni în premieră - rel.
18,00 Info 1
19,00 În actualitate
20,00 Atitudini UAV Emisiunea Universității „Aurel Vlaicu"
21,00 Dacă e marți, e Schwartz Realizator Gheorghe Schwartz
22,00 Info 2
23,00 Un act de neiertat - dramă
0,30 Videoclipuri
1,00 Infotext

B1 TV

7,00 Viața dimineața; 9,00 Verissimo; 10,00 Lumea cărților; **10,15 Expresul de Buftea - rel.;** 12,00 Emisiune religioasă; 12,30 Teleshopping; 13,05 Un nou început - rel.; 13,35 Fan. X. Videoclipuri; 14,00 Teleshopping; 14,35 Euroblitz - Cinema - doc.; 15,35 Euroblitz: Arta - doc.; 16,00 Misiune imposibilă - doc.; 16,30 Ne privește; 18,00 Ediție externă. Știri externe; 19,00 Călătorii în China-doc.; **20,00 Prin cenușa imperiului** - dramă, România, '75; **22,00 Ion: blestemul pământului, blestemul iubirii** - dramă, '79, p.I; 0,00 Știri; 0,15 Ediție externă - rel.

TV SPORT

9,00 Știrile TV Sport; 9,30 Fotbal Spania: Sociedad - Valencia; 11,30 Handbal feminin: Rapid - Grodno; 13,10 Campionatul german de turisme. Etapa a VII-a - Nürburgring; 14,10 Rugby. Turneul celor 3 națiuni: Africa de Sud - Noua Zeelandă; 16,30 Super Spania; 18,30 Știrile TV Sport; 19,00 Fotbal din Premier League: Newcastle United - Manchester United; 23,00 Fiarele nopții - K1; 0,00 Știrile TV Sport; 0,30 Nopți albe la TV Sport (în limba engleză)

Redactia Adevărul nu îşi asumă răspunderea pentru modificările ulterioare intervenite în programele TV

NATIONAL TV

7,00 Programul de știri N24; 10,00 Teleshopping; 11,00 Naționala de bere; Batalionul dicționar-rel.; **13,00 Rebeca-s.rel.;** 14,00 Jurnalul de prânz; **14,30 Detectivi în Paradis - s.; 15,30 Ruth Rendell - p.II.; 16,30 Rebeca - s.;** 17,30 Naționala de bere; 18,30 24 de ore - știri; 19,20 Sport la Național TV; 19,45 Țara lu' Papură Vouă; **20,00 Monstrul - com., coprod., '94; 22,00 Cum să-ți alegi un soț - com. neagră, Fr., 1998;** 0,00 Naționalul la miezul nopții - știri; **0,30 Monstrul - f.rel.;** 2,00 24 de ore-știri; **3,00 Cum să-ți alegi un soț** - f.rel.

REALITATEA

07,00 Realitatea de la 07; 10,00 Realitatea de la 10; 10,45 Ziarul Realității; 11,15 100% - rel.; 12,00 Realitatea de la 12; 12,45 Ziarul Realității; 13,15 45 de ani de comunism-rel.; 14,00 Realitatea de la 14; 15,15 Realitatea medicală; 16,00 Realitatea de la 16; 17,45 Realitatea de la 17; 17,15 Documentarele Realității; 18,00 Realitatea de la 18; 18,45 Realitatea zilei; 20,00 Realitatea de la 20; 20,15 100% ; 21,00 Realitatea de la 21; 21,45 Oamenii Realității; 22,00 Realitatea de la 22; 23,00 Realitatea de la 23

PRO CINEMA

6,00 Apropo TV; 7,00 Rondul de dimineață.; 10,00 Teleshopping; **10,15 Viața la Casa Albă**-rel.; **11,00 Rebel fără cauză** - f. rel.; **13,00 Surorile** - s., rel.; **14,00 Uriașul Harry** - s.; 14,45 Telehopping; **15,00 Xena, prințesa războinică** - s., rel.; 15,45 Teleshopping; **16,00 Xena, prințesa războinică** - s.; **17,00 Dl. Smith merge la Washington** - dramă, SUA, '39; **19,00 Surorile** - s.; 20,00 Megastar: Arnold Schwarzenegger-doc.; **20,30 Cuceritorii** - s (AP).; **22,00 Călărețul palid** - west., SUA, '85 (16); **0,30 Enigma vrăjitoarei** - acț., SUA, '94 (16); **2,15 Călărețul palid** - f. rel.

„Cel mai important e primul investitor, după care vin și ceilalți...”

● Afirmă Iustin Cionca, primarul localității Pecica

Foto: M. Szegö

-Comparativ cu alte administrații locale din județul Arad, cea din Pecica a reușit, recent, să atragă importante fonduri extrabugetare, în valoare de câteva milioane de euro. Domnule Iustin Cionca, e vreun „secret” pe baza cărui ați acționat ?

- Nu cred că-i vorba de un secret ! Ca orice primar, când am câștigat alegerile am încercat, în primul rând, să identific problemele, ca apoi să găsesc resursele financiare adecvate. Mă refer aici, la posibilitatea de a accesa diferite finanțări, deoarece, după cum se știe, bugetul local este insuficient.

- Bun, dar cum ați izbutit să ajungeți în cele din urmă la bani?!

- Ca și instrumente de lucru, pot să vă spun că am acționat prin intermediul promotorului local, bineînțeles, împreună cu echipa din cadrul Primăriei Pecica, cu toții ocupându-ne de ceea ce, generic numim, procedura de atragere a investitorilor. Începând de la identificarea surselor de finanțare, până la găsirea de parteneri de afaceri, redactarea proiectelor etc. Sigur, în afară de promotorul local, când a fost cazul, am apelat și la serviciile unor consultanți specializați în anumite probleme. Știți cum e, cel mai important este primul pas, primul investitor, după care vin și ceilalți...

-Domnule Iustin Cionca, la nivel teoretic, în ceea ce privește atragerea de investitori, toți primarii susțin cam ceea ce spuneți și dumneavoastră. Diferența dintre Pecica și alții, este că dumneavoastră chiar ați obținut bani !

-Cred că un lucru foarte important a fost acela de stabilire a unei strategii de dezvoltare a localității, pe baza căruia s-a acționat în continuare, inclusiv prin înființarea unei funcții de promotor local. Practic, sarcina acestui promotor este de se ocupa de tot ceea ce înseamnă proiectele de finanțare. Menționez însă că pentru a putea forma un astfel de promotor e nevoie de cîțiva ani buni de muncă, dat fiind complexitatea problemelor cu care se confruntă acesta. Dacă legislativul va promova, așa cum se prefigurează funcția de manager de oraș, atunci acesta, mă refer la manager, va deține principala funcție, ca să zic așa, într-o primărie, urmând ca primarul să devină exclusiv un om politic și nu unul care se pricepe la toate, cum e acum...

-Domnule Cionca, în opinia dumneavoastră, după primar, viceprimar, secretar și, mai nou, promotor, care funcție este cea mai importantă din cadrul unei primării?

-Din punctul meu de vedere, fiecare funcție este la fel de importantă într-o primărie.

-Mulți primari spun că nu-și pot îndeplini promisiunile făcute în timpul campaniei electorale din cauza opoziției unor consilieri locali. Dumneavoastră cum ați reușit să convingeți consiliul local să vă susțină în demersurile întreprinse?

-Având în vedere că din 17 consilieri, 10 sunt de la Alianță, pot spune că eu n-am avut, la Pecica, nici un fel de probleme de acest gen. Oricum, indiferent ce culoare politică au, eu îi tratez pe toți, la fel.

-Domnule Cionca, pe ce criterii ați fost desemnat, de către Asociația orașelor din România, drept cel mai bun primar din țară?

-A fost o surpriză și pentru mine această desemnare. Din câte cunosc, a contat foarte mult activitatea mea în cadrul asociației orașelor în ceea ce privește îmbunătățirea diverselor proiecte de legi privind administrația publică locală. Apoi, a fost evaluată activitatea desfășurată de mine, ca primar, și performațele obținute. Aici, eu cred că a cântărit mult faptul că am atras fonduri nerambursabile de peste 6 milioane de euro.

-Domnule Iustin Cionca, ce defecte aveți?

- Cred că sunt prea idealist, iar din această cauză ajung mereu să fiu dezamăgit de oamenii din jurul meu în care am crezut.

- Cele mai mari nerealizări ale dumneavoastră care sunt?

-N-am reușit încă să identific o sursă de finanțare pentru lucrările topo și pentru realizarea sistemului de scurgere a apelor pluviale, e vorba de câteva miliarde de lei, ceea ce ne dă emoții la fiecare ploaie mai serioasă. Apoi, tot la capitolul nerealizări aș trece și nedemararea lucrărilor de construire a unui nou cartier, așa cum am promis. Aici, lucrurile stagnează din cauza unui litigiu pe care îl avem, din păcate, cu Biserica ortodoxă din Pecica, care deține 3 ha de teren, exact în mijlocul teritoriului unde noi dorim să facem cartierul.

A consemnat,
Cosmin Trif

Universitatea de Vest „Vasile Goldiș” Arad – în sfera excelenței academice

Ieri, în cadrul unei conferințe de presă, **Universitatea de Vest „Vasile Goldiș”** a anunțat o premieră academică arădeană: începând cu anul universitar 2005-2006, Universitatea a fost atestată ca Instituție Organizatoare de Studii Universitare de Doctorat (I.O.S.U.D.), prin Facultatea de Medicină. „Suntem prima universitate privată din România care primește acest titlu, alături de univeristățile de stat. Acesta este un eveniment excepțional, care reprezintă confirmarea oficială, la cel mai înalt nivel, a localizării universității noastre în sfera excelenței academice. Este de asemenea o premieră academică a realizării integrale a trecerii la sistemul european cu trei cicluri de studii - licență, master, doctorat - statuat de Procesul de la Bologna. Atestarea ca I.O.S.U.D. semnifică, o dată în plus, racordarea noastră organică la spațiul european al învățământului superior și la recomandarea Asociației Europene pentru Asigurarea Calității (ENQA)”, a spus **prof. univ. dr. Aurel Ardelean**, rectorul Universității de Vest „Vasile Goldiș”, în cadrul conferinței de presă. Facultatea de Medicină a luat ființă în anul 1992, fiind a doua facultate cu profil medical din cadrul Universității de Vest „Vasile Goldiș”, după Facultatea de Stomatologie. Trei ani mai târziu a devenit prima facultate de medicină, cu statut independent, autorizată să funcționeze astfel de către Comisia Națională de Evaluare și Acreditare Academică. Până la ora actuală, Facultatea de Medicină are șase promoții de absolvenți. Studenții facultății beneficiază de patru spitale clinice universitare (Spitalul Clinic Județean Arad, Spitalul Clinic Municipal, Spitalul Clinic de Obstetrică-Ginecologie „Dr. Salvador Vuia”, Clinica Universitară de Stomotologie), care recent au fost sprijinite de către Senatul UVVG cu un fond de 1,5 miliarde ROL pentru consolidarea bazei materiale.

Invitați ai Senatului UVVG au fost și reprezentanți ai autorităților locale și județene, care au felicitat universitatea arădeană pentru acest succes și și-au oferit în continuare sprijinul: **Cristian Stragea**, prefectul județului Arad, **Gavril Popescu,** vicepreședintele Consiliului Județean Arad, **Tiberiu Dekany,** viceprimarul municipiului Arad, **Mihai Matekovits**, actualmente inspector școlar general adjunct la ISJ Arad, în curând director general la MEC. Au fost prezenți și decanii facultăților, directorii spitalelor univeristare, din partea cărora a vorbit **conf. univ. dr. Teodora Olaru**, directoarea Spitalului Clinic Municipal. Tot cu acest prilej, rectorul Aurel Ardelean a înmânat atestatul I.O.S.U.D. celor patru profesori universitari arădeni care au fost confirmați conducători de doctorat, în baza Ordinului MEC 4807 din 17 august 2005: **prof. univ. dr. Alexandru Mircea Pop, prof. univ. dr. Ioan Ioiart, prof. univ. dr. Maria Pușchiță, prof. univ. dr. Afilon Jompan**. Lor li se alătură, prin confirmări anterioare, **acad. Aurel Ardelean, acad. Mircea Ifrim, acad. Francisc Schneider, prof. univ. dr. Eufimia Anghelescu, prof. univ. dr. Constantin Crăciun, prof. univ. dr. Ioan Vintilă.**

C. L.

Mașină pentru vicele Dekany

În urmà derulării proiectului Phare prin care s-a finanțat lucrarea de extindere a liniilor de tramvai în Zona Industrială, Primăria se va alege și cu două mașini: Peugeot 306 și 207. Cele două vehicule au servit ca mijloc de transport pe timpul lucrărilor pentru proiectanți, consultanți și tehnicieni. Încă din start s-a stabilit că mașinile achiziționate în cadrul proiectului vor reveni administrației locale care, mai întâi, va supune aprobării Consiliului Local acceptarea primei mașini - Peugeot 306 și destinația acesteia.

Cel mai sigur, mașina va fi folosită pentru transportul viceprimarului Tiberiu Dekany, care nu a mai avut, până acum, la dispoziția sa o mașină nouă și performantă.

Timp de încă un an, cealaltă mașină va mai servi consultantului care este obligat să supravegheze lucrarea încă un an de la finalizarea acesteia. Așa că, vehiculul va ajunge în parcul de mașini al primăriei abia în primăvara anului viitor.

S. Ambruș

onclinic.ro

disfuncții sexuale masculine

probleme de potență erecție slabă ejaculare precoce

(c.922/2005)

camere de așteptare private
discreție totală

Informații și programări:
Timișoara 0256 302 588

București 021 301 76 76
Iași 0232 265 551
Baia Mare 0262 214 243
Brașov 0268 333 989
Constanța 0241 548 461

ON CLINIC LTD.
MEDICAL CENTERS

Migrații politice de vară

Ovidiu Marian, consilier municipal

A fost ales pe listele PNȚCD Arad. Și-a dat demisia din funcția de președinte al organizației județene și din PNȚCD, partid care a obținut rezultate sub așteptări, atât la alegerile locale cât și la cele generale. Actualmente este membru al PD.

- Se apropie alegerile pe județ la PD, al cărui membru sunteți. Veți candida pentru vreo funcție ?

- Dacă se va considera că este nevoie de mine și de experiența mea, voi candida. Fiind proaspăt membru de partid, va trebui să demonstrez prin multă muncă faptul că merit să fiu printre candidați.

- După câte știu eu, nu sunteți chiar atât de proaspăt, ați optat pentru PD cu multe luni în urmă

- Într-adevăr, mi-am înaintat adeziunea cu mai mult timp în urmă, dar abia acum a ajuns să fie aprobată de către conducerea municipală. Chiar dacă nu am fost membru cu patalama, nu m-am dat la o parte de la muncă.

- Ce activitate ați avut în folosul PD-ului, că nu prea s-a văzut nimic, ați fost considerat, ca om politic, „în adormire”

- Activitatea lui Ovidiu Marian se vede foarte bine în CLM, unde activez foarte intens și am votat, alături de PD și PNL, proiecte de hotărâri foarte importante

- Cum s-ar spune, o eventuală candidatură ar putea fi interpretată ca o răsplată pentru activitatea în CLM

- Nu este vorba doar despre aceasta. Mai puneți la socoteală și munca pe care am depus-o în cartiere, formând grupuri foarte puternice de viitori membri ai PD

- Foști țărăniști ?

- Nu, sunt simpatizanți și colaboratori ai mei, oameni care m-au votat pe mine, ca persoană, nu partidul pe listele căruia candidam

- Sunt și nume cât de cât grele printre aceștia ?

- Vă asigur că da, însă deocamdată nu pot să dau nici un nume.

Simion Todoca

Foto : Ștefan Matyaș

PD, alegeri „la foc automat”

Partidul Democrat continuă procesul de alegeri la filialele din județ, în vederea conferinței județene. La sfârșitul săptămânii trecute, vicepreședinții Biroului Permanent Județean, Gheorghe Falcă, Nicolae Ioțcu și Constantin Igaș au monitorizat desfășurarea adunărilor generale de dări de seamă și alegeri în mai multe localități ale județului.

Periplul a început cu localitatea Felnac. În prezența a peste 40 de membri, președinte a fost ales Nicolae Selegeanu. Deplasarea a continuat la Șeitin, unde membrii organizației locale l-au ales ca președinte pe Dimitrie Hornea.

Sâmbătă, au fost „bifate” localitățile de pe Valea Crișului : Hălmagiu (Președinte-Mircea Oană) ; Hălmăgel (Adrian Tonța) ; Vârfurile (Terente Iuga) ; Brazii (Ioan Vesa) ; Pleșcuța (Leliana Bădoiu).

T.S.

Edeleni Coloman :

„Nu am fost exclus din PSD, ci am demisionat”

Ne-a sunat la redacție Edeleni Coloman, fost președinte pe municipiu al PSD, în mandatul lui Dorel Popa, care ar fi putut să rămână în echipa actualului președinte, Dimitrie Muscă, dar a preferat să demisioneze, în semn de solidaritate cu grupul celor excluși. Printre aceștia l-am amintit, din greșeală, și pe Edeleni Coloman. **„Eu nu am fost exclus din PSD, ci am demisionat, după ce a fost Adrian Năstase la Arad. Am făcut acest lucru pentru că nu puteam să mai suport cele întâmplate. Odată cu mine și-au dat demisia Caius Parpală și doctorul Rancu”**, a declarat Edeleni. Conducerea PSD a confirmat că Edeleni își dăduse deja demisia atunci când au fost făcute excluderile.

S. Todoca

Aurel Ardelean reprezintă Senatul României la Berlin

În zilele de unu, doi și trei septembrie, o delegație a Senatului României, din care face parte și senatorul PRM de Arad, Aurel Ardelean, va fi prezentă la Berlin, la invitația Bundesratului (parlamentul german). Membrii delegației vor participa la o serie de manifestări, prilejuite de a șaptea reuniune a Asociației Senatelor Europene.

T. S.

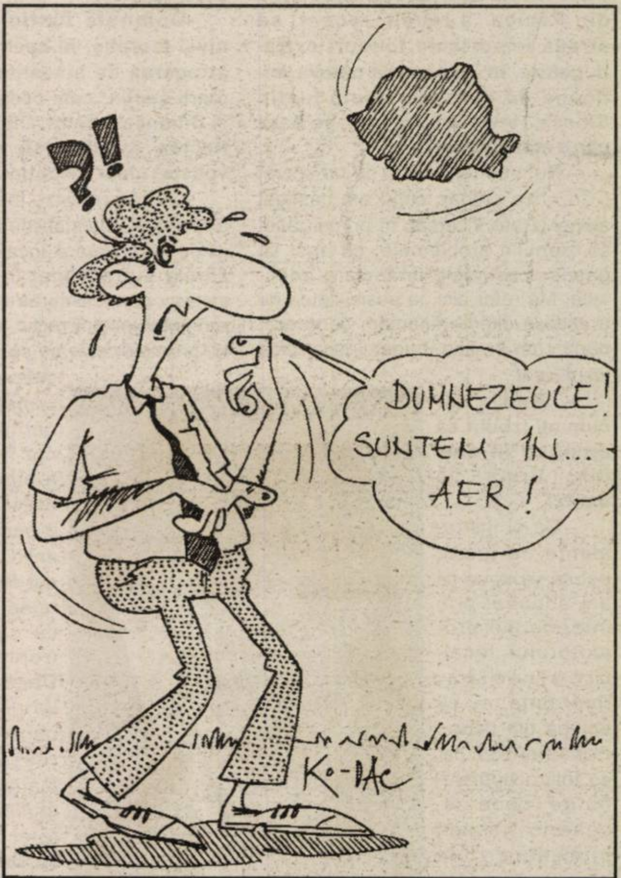

Pe viață și pe moarte

(Urmare din pagina 1)

IAS-urile au dispărut ca-n palmă, fiind cumpărate peste noapte și la prețuri de nimic, terenurile agricole și-au schimbat proprietarii prin fel de fel de inginerii legislative, „parteneriatele public-private” au devenit hoții cu acte în regulă și în toate domeniile de activitate s-au conturat adevărate structuri mafiote.

Aceste lucruri l-au determinat pe fostul președinte Ion Iliescu să intervină public de vreo câteva ori, încercând că mai domolească elanul subalternilor. Pentru această îndrăzneală, „bunicuța“ a plătit cu funcția de președinte al partidului și era cât pe ce să plătească la modul suprem...

Ei bine, iată că au venit și alegerile de anul trecut, când încrengăturile de clan și de mafie s-au văzut cu ochiul liber. Efectiv, dacă Traian Băsescu n-ar fi câștigat președinția, PSD-ul împreună cu umaniștii și cu udemeriștii ar fi alcătuit fără multă vorbă guvernul și l-ar fi trecut ca prin brânză prin Parlament. N-a fost să fie, iar umaniștii și udemeriștii s-au repliat în tabăra învingătorilor. Șantaj? Nici poveste: interes sută la sută! Așa se face că Traian Băsescu a conștientizat cu tristețe că, deși a câștigat alegerile, n-a câștigat și puterea reală în România. Afacerile cu petrol sunt la îndemâna pesediștilor și liberalilor, afacerile cu terenurile agricole și silvice sunt dominate copios de pesedei și udemeriști, importurile de medicamente le fac „tot äia“, autostrăzile la fel, iar umaniștii au început să se ocupe tot mai des cu energia electrică.

Este chiar de mirare cum de s-a răbdat alde Berceanu să nu sară între cei care mânăresc banul public autohton sau european, mulțumindu-se doar să-și roadă unghiile prin Parlament...

Așa stând lucrurile, președintele tuturor românilor a declanșat o luptă pe viață și pe moarte pentru cucerirea puterii. Măcar, dacă tot o exercită, să „o aibă întreagă" - ca să folosim o expresie din vocabularul domniei-sale.

Rămâne de văzut dacă îl țin curelele și, mai ales, dacă a pornit la luptă dreaptă. Dacă vrea doar să schimbe corupții albaștrii cu cei portocalii, atunci va sfârși ceva mai rău decât Emil Constantinescu, deoarece acesta din urmă a făcut din plin dovada nepriceperii în treburile împărătești. Dacă va instaura ordinea și o minimă moralitate în zona afacerilor guvernamentale, atunci ne vom pricopsi cu un președinte chel și după 2008. Cale de mijloc nu există, deoarece mafioții se vor înțelege oricând între ei, în timp ce președintele va sfârși ca un țap. Ispășitor, firește...

PD nu se teme de o eventuală moțiune de cenzură a PSD

Președintele Partidului Democrat (PD), Emil Boc, a declarat, luni, într-o conferință de presă, în legătură cu posibilitatea ca Partidul Social Democrat (PSD) să depună o moțiune de cenzură, că "PSD este liber să acționeze cum dorește din punct de vedere politic".

PD a realizat "o analiză extrem de riguroasă a priorităților în actul de guvernare și în agenda parlamentară", fiind hotărât să-și respecte prioritățile stabilite, a spus Emil Boc.

"Agenda opoziției o lăsăm să și-o stabilească în consecință. Și așa nu au altceva de făcut decât să se ocupe de stenograme și de moțiuni de cenzură", a adăugat liderul democrat.

Liderul social-democrat, Mircea Geoană, a declarat luni că PSD este hotărât ca, în condițiile în care actuala putere va continua să ignore problemele reale ale cetățenilor și să se îndepărteze de la agenda publică reală, să ia în considerare posibilitatea introducerii unei moțiuni de cenzură în Parlament la adresa Executivului.

PPCD cere PPE să nu-i primească pe conservatori și pe democrați

„Așa cum se știe, la ora la care se desfășoară această conferință de presă, la PPE au loc discuții pe marginea aderării PC și PD la PPE. Poziția oficială a PPCD, la care subscriem, va fi exprimată de președintele Ciuhandu și este de respingere a cererii în ceea ce privește Partidul Conservator și de amânare a cererii Partidului Democrat”, a declarat președintele PPCD Arad, Alin Gherga.

Și PPCD a pus „gheara” pe sistemul de parcare

Ca și în cazul altor partide, și pentru PPCD sistemul de parcare în Arad constituie un subiect pe care merită să pui „gheara ”, pentru a fi luat în seamă de opinia publică. În acest sens, Alin Gherga a constatat că **„proiectul inițiat de firava opoziție din cadrul CLM nu rezolvă fondul problemei... Trebuie să recunoaștem că punctul de vedere exprimat de senatorul PD de Arad, Nicolae Ioțcu, este perfect îndreptățit și corespunde realității. Este de notorietate că sistemul Parktronic a fost și, din păcate, este încă, o bombă cu ceas în curtea administrației Aradului. Că aceasta ascunde interese financiare, nu trebuie să mire pe nimeni, la urma-urmei, fiind o afacere ca oricare alta, singura problemă fiind partea de investiție și de profit a municipalității, care investește banii arădenilor„**

Salvarea Salubrității

Tangențial, Alin Gherga pune și problema cooptării Salubrității în această afacere: **„Apreciem interesul administrației de a salva de la faliment societatea de salubritate, dându-i de lucru să se ocupe cu ridicarea autoturismelor parcate ilegal sau fără taxa de parcare, dar acest aspect nu rezolvă fondul problemelor acestei societăți și nici sistemul parcărilor”.**

De ce se poate pentru UDMR și nu se poate pentru PAS?

„Din păcate, observăm că proverbul „interesul poartă fesul” este mai actual ca niciodată. Ne referim la recenta hotărâre a aleșilor locali prin care au făcut cadou, frumos ambalat, UDMR-ului local, un splendid sediu pus la punct, în Str. Episcopiei. Nu contestăm dreptul partenerului de guvernare al Alianței D.A. de a deține un sediu, așa cum legea îi dă dreptul. Ceea ce ne intrigă, este mărinimia CLM de a oferi un spațiu cu foarte multe încăperi doar unei formațiuni politice, în timp ce altor partide politice mai mici sau unor ONG-uri care au depus cereri nu le este soluționată situația locativă. Corect era ca în acel imobil, pe lângă UDMR să fi fost repartizat un spațiu și PAS-ului, de exemplu, indiferent cât de mic este acesta. De fapt, hotărârea era **previzibilă, devreme ce dl. primar s-a declarat preocupat de rezolvarea cu prioritate a sediului pentru UDMR și pentru alte partide reprezentate în consiliu. Despre celelalte partide, nici un cuvânt”.**

Simion T.

Bilanțul grâului

Subvenții pentru depozitare și pentru producția marfă vândută și încasată

În sfârșit, anul agricol al grâului s-a încheiat, de acuma înainte se fac socotelile și urmează operațiunea, ce se dovedește și mai dificilă, a valorificării producției obținute. În județul Arad grâul și secara s-au strâns de pe suprafața de 95.950 hectare și s-au obținut 297.395 tone, adică o producție medie la hectar de 3100 kilograme. Conform evaluării făcută de directorul executiv de la Direcția Agricolă, Ovidiu Cardoș, **„producția este substanțial redusă față de anul trecut, când s-au obținut 4500 kg. la hectar. Nici calitatea nu este cea așteptată de noi toți. Între cauzele care au condus la acest bilanț enumăr vremea nefavorabilă, tratamentele foliare deficitare și administrarea necorespunzătoare a îngrășămintelor chimice"**

Dar așa cum spus arătat mai sus greul pentru producători abia acum începe. Pentru că, paradoxal, în condițiile unei oferte mai reduse, prețurile sunt extrem de mici, între 2000 și trei mii pe kilogram, asta dacă găsești cumpărător. Pentru a veni în sprijinul lor Guvernul a hotărât să subvenționeze depozitarea grâului la deținătorii de capacități atestate. Pentru a beneficia de ajutor cei interesați trebuie să completeze o cerere tip pe care o găsesc la centrele agricole, care este apoi depusă la Agenția de plăți de la Direcția Agricolă. Precizăm că subvenția se acordă doar pe 6 luni și este, în prima lună, de 2,5 euro pe tonă. Domnul Cardoș ne-a mai informat și că s-a renunțat la gradarea grâului depozitat.

Subvenții pentru noul an agricol

În noul ciclu de cultură a grâului, care va porni peste puțin timp, fermierii de toate categoriile vor primi o subvenție de 400 lei pe kilogramul de producție marfă vândută și încasată, dovedită cu acte. Pentru a intra în posesia banilor producătorii vor completa de asemenea o cerere tip la care vor atașa dovada privind exploatația agricolă în cazul persoanelor juridice și o adeverință privind proprietatea în cazul persoanelor fizice. Aceste din urmă vor prezenta și o copie de pe buletin sau cartea de identitate. Cine are contract de concesiune trebuie să facă și dovada plății redevenței. Persoanele juridice mai au nevoie și de certificatul de înmatriculare și de documentele privind valorificarea producției. Și în acest caz documentele sunt depuse la Agenția de Plăți. Dar, atenție, cantitatea subvenționată este contigentată și se va distribui procentual în funcție de repartiția pe care o va primi județul Arad din cele 1,5 mil. tone totalul subvenționat pe țară.

I. Tuleu
Foto: Ștefan Matyaș

Prin Ordonanță de Guvern

Guvernul a decis reorganizarea pieței produselor agricole

● Consiliul de produs va avea rolul capital

Pentru a pune ordine în piața produselor agricoie Guvernul a decis prin Ordonanța să intervină creând Consiliul de produs, elementul cheie al întregului mecanism. Acesta va avea în componență reprezentanții partenerilor de pe fi-liera produsului în cauză, de la producție până la marketing și vânzare, la care se vor adăuga reprezentanți de la Ministerele Agriculturii, Economiei și Comerțului și alte instituții centrale. Consiliul nu va avea personalitate juridică, dar va fi recunoscut prin Ordin al Ministrului. În fiecare Consiliu se pot forma și comisii de specialitate alcătuite din reprezentanți ai organizațiilor și federațiilor teritoriale ale producătorilor. Prin urmare este absolut necesară organizarea acestora, în caz contrar riscând să fie eliminați de pe piață.

Consiliul de produs va fi extrem de important în dezvoltarea activității pe toată filiera produsului, va face analiza pieței, estimarea costurilor și a prețurilor și va propune măsuri legislative în domeniu. Partenerii de pe filieră pot conveni prețuri indicative, prețuri de bază, sau prețuri de referință. Prețurile odată stabilite se supun aprobării Consiliului de produs și vor fi date publicității. Chiar dacă Guvernul va stabili în continuare cuantumul total al subvențiilor, în final, tot Consiliul va decide cum și cui îi va oferi sprijinul financiar.

I. Tuleu

Se încheie sesiunea de cereri pentru proiecte Sapard în agricultură

După cum ne anunță Agenția Sapard, doar până la 31 august se mai pot depune proiecte cu finanțare nerambursabilă pentru următoarele măsuri: 1.1. „Îmbunătățirea prelucrării și marketingului produselor agricole și piscicole"; l măsura 3.1. „Investiții în exploatațiile agricole" și 3.4. „Dezvoltarea și diversificarea activităților economice pentru generarea de activități multiple și venituri alternative".

Amintim că pentru măsura 1.1 valoarea minimă eligibilă este de 30 mii euro, iar cea maximă de 4 mil. euro; la măsura 3.1 valoarea minimă este de 5 mii euro, iar cea maximă de 500 mii euro; pentru măsura 3.4. valoarea minimă este de 5 mii euro, iar valoarea maximă de 200 mii euro.

Anunțarea rezultatelor pentru cererile de finanțare depuse în luna august se vor face după emiterea deciziei directorului general al Agenției, iar serviciul de evaluare-selectare va notifica toți solicitanții, atât cei ale căror cereri sunt considerate neeligibile cât și pe aceia ale căror cereri sunt eligibile, dar neselectate din cauza epuizării fondurilor.

I. Tuleu

Lucrări de sezon la culturile de tomate

Dr. ing. Petru Vărădie

Culturile de tomate au suferit foarte mult din cauza condițiilor climaterice înregistrate în acest an.Cele mai afectate au fost culturile din câmp.În cazul culturilor succesive din sere și solarii lucrurile stau ceva mai bine la această dată, cu toate că, peroadele foarte călduroase care au fost înregistrate în luna iulie au afectat negativ procesele de formare și legare a florilor. Principalele lucrări de îngrijire au în vedere copilitul,cârnitul și toaletatul,udatul și fertilizările faziale,protecția fitosanitară.

Lucrări în verde

Copilitul. Lucrarea se execută la culturile palisate o dată pe săptămână.Nu trebuie să efectuăm această lucrarea în perioadele din zi când frunzele sunt ude.

Cârnitul. Majoritatea culturilor din solarii au fost deja cârnite, până la această dată.Lucrarea este foarte importantă, deoarece ne permite să scurtăm perioada de vegetație.În general, se efectuează după 5 etaje de fructificare, de la această dată ea se recomandă după 3 etaje, în caz contrar, procentul fructelor care ajung la maturitate scade foarte mult.

Toaletatul. Prin această lucrare se înlătură treptat frunzele bătrâne sau bolnave. Lucrarea contribuie la o mai bună circulație a aerului în cultură,favorizează pătrunderea luminii, reduce rezerva de agenți patogeni și dăunători,elimină consumurile neproductive în favoarea creșterii fructelor.Se efectuează numai cînd frunzele sunt zvântate.

Udatul

Consumul mediu de apă pe zi în perioada care urmează este de cca 4-5l/mp,în funcție și de tipul de sol sau evoluția condițiilor climaterice. Udatul se recomandă să se facă dimineața (orele 9-11) , udatul seara trebuie evitat pentru a nu răci solul.

Fertilizări faziale

Avînd în vedere faptul că majoritatea culturilor se găsesc în perioada de creștere și maturare a fructelor,programul fertilizărilor faziale trebuie axat pe formule de fertilizare cu raportul azot/potasiu de.Pentru culturile care nu beneficiaza de irigare prin picurare este eficient îngrășământul Cropcare 3 (2,5 kg/ar),administrat la 10-14 zile.În culturile cu fertilizare prin apa de udare se pot folosi îngrășăminte complexe solubile: Agriplant 2, Agriplant 4,Ferticare 3 ,iar în cazul culturilor avansate, la fertilizări cu Azotat de calciu (0,7-1 g/l) alternativ cu Azotat de potasiu (1-1,5g/l).

Protecția fitosanitară

MANA (*Phythophtora infestans*) reprezintă principalul inamic în această perioadă.

Pentru a preveni instalarea atacului, trebiuie luate măsuri de reducere a condensului și a udărilor pe frunze.Sunt eficiente tratamentele cu produse sistemice de tipul: Aliette 0,2%, Quadris 0,08%,Melody-Duo 0,3%,Previcur Energy 0,2% etc.Dintre produsele de contact menționez:Rover 0,2%,Antracol 0,2-0,25%,Polyram DF 0,25% Euparen-Multi 0,15%etc.

Putregaiul cenușiu (*Botrytis cinerea*) reprezintă cel de-al doilea agent patogent cu risc ridicat de manifestare, în perioada care urmează.Este favorizat de umiditatea ridicată, nebulozitate și temperaturi scăzute.De asemenea,un factor suplimentar de risc îl reprezintă rănile provocate la plante prin lucrările în verde.

Sunt recomandate produsele :Teldor 0,08%, Rovral 75WP 0,1%, Calidan 0,15%, Sumilex 0,1%,Quadris 0,08%,Kasumin 0,15%,Rover 0,2% Euparen-Multi 0,2% etc.

Musculița albă de seră (*Trialeurodes vaporariorum*) prezintă pericolul cel mai mare, dintre dăunători.În acest an, este răspândit în foarte multe spații protejate, iar în unele zone chiar și la culturile de câmp.

Pentru protecția culturilor sunt indicate tratamente alternative, folosind produse cu baze active diferite.

Printre produsele cu eficacitate bună amintesc:Dantop 0,05%,Mospilan 0.06%, Confidor 200 SL0,08%,Confidor 480 SC 0,02%,Milbeknokc 0,08% etc.

Păianjenul roșu comun (*Tetranichus urticae*) este răspândit mai ales în spațiile care au inclus și alte culturi (vinete,castraveți,fasole etc.).Pentru combaterea se poate apela la produsele:Envidor 240 SC 0,04%,Sanmite 20WP 0,06%,Nissorun 0,06%, Milbeknokc 0,08% etc.

Festival de succes la Moneasa

„Tocana afumată“ a fost una delicioasă

Cu „Festivalul cătlanelor“ (ajuns la ediția a II-a) s-a tras cortina peste manifestările estivale din acest an organizate în stațiunea Moneasa. Fără îndoială, acest ultim eveniment din această vară (dar nu ultimul din acest an, pentru că vor mai fi festivaluri) a fost cel mai reușit, deși se poate spune că toate de până acum, cel al clătitelor, cel de folclor etc., au fost așa cum trebuie să fie, adică adevărate. Și asta se datorează în primul rând organizatorilor pe care credem că deja îi știți, însă ținem să vi-i reamintim. Este vorba în primul rând de Moneasa SA, de Hotelul Moneasa, de Gastrotur SRL, de Casa Paulik („vina“ pentru reușita „Festivalului cătlanelor“ îi aparține în mare măsură), SC R&R SRL și, nu în ultimul rând, Primăria Moneasa (primarul Terentie Condea a fost tot timpul în „focul“ festivalurilor).

Revenind la ediția a II-a a „Festivalului cătlanelor“ - care anul acesta a fost denumit sugestiv „La tocana afumată“, trebuie spus încă din capul locului că organizatorii s-au ținut de cuvânt, respectând cu strictețe programul și pregătind, așa cum au promis, mai multe surprize turiștilor veniți în număr mare în stațiune (din câte am auzit, la sfârșitul săptămânii trecute nu prea au mai fost locuri de cazare libere, nici la hoteluri, nici la pensiuni și nici chiar la particulari). Una dintre surprizele plăcute a fost prezența unui mini-taraf din județul Bihor, mai precis din comuna Șoimi. Mai în glumă, mai în serios, Zoli Lovas, directorul artistic al Teatrului „Ioan Slavici“ din Arad, prezentatorul și directorul acestui festival (ca de altfel al tuturor organizate la Moneasa de către cei pe care i-am amintit mai sus), i-a numit pe cei trei membri ai trupei (de la dubă, de la acordeon și pe cel de la vioara cu goarnă - highege, cum mai este numit în Bihor instrumentul respectiv) „suedezi“. Nu că ar fi fost blonzi. Dimpotrivă ... Însă porecla a prins.

Mini-taraful respectiv, ca de fapt și întregul festival, a făcut obiectul înregistrărilor video făcute de către un grup de tineri din mai multe țări, tineri veniți la Moneasa în cadrul unui program internațional și care are ca scop efectuarea de filme documentare.

Încă de la orele dimineții, echipele care s-au înscris în concurs (inițial au fost anunțate opt) s-au pus pe treabă. Și au avut de lucru, nu glumă, pentru că organizatorii le-au pus la dispoziție circa 30 de kilograme de carne (la alegere, de porc, vită sau oaie) pentru fiecare echipă. La un calcul simplu, în fiecare cătlan erau peste 120 de porții, ceea ce înseamnă că aproape 1000 de turiști au gustat din „bombele cu colesterol“, cum a fost denumită, simbolic, tocana. Dacă tot veni vorba despre echipe, trebuie spus că a fost un festival internațional. Au fost echipe din Ungaria (primarul din Aletea-Elek a fost bucătar-șef), Slovacia, România și echipe mixte, româno-maghiară, româno-italiană și româno-chineză. De câștigat, că la final au fost acordate diplome și premii, au câștigat toți.

Dar, parcă mai câștigați au fost turiștii în rândul cărora am zărit și unele personalități politice locale și din administrație. Este vorba, în ordine aleatorie, de prefectul Cristian Stragea, de deputatul PD Constantin Igaș, de Tiberiu Dekani, viceprimarul Aradului (cel care la rugămintea unor colegi de breaslă a făcut pe reporterul de televiziune, și nu putem spune că nu s-a descurcat bine), de Titu Gherghiof, deputat PNL, de Gheorghe Pele, fost prefect de Arad, de comisarul-șef Aurel Moisă, adjunct al șefului Inspectoratului de Poliție a Județului Arad etc. Toți s-ai simțit bine și după ce au degustat specialitățile culinare, în speță tocănițele, toți au ajuns la aceeași concluzie: au fost minunate. De fapt, până și diplomele au fost acordate pentru „cea mai the best tocană“, „the best of the best tocană“ etc.

O notă de profesionalism, după cum a recunoscut și Toni Paulik, care alături de soția sa Alina au fost principalii artizani ai „Festivalului cătlanelor“, a fost dată de către maeștrii bucătari de la Hotelul Central. Aceștia, coordonați de către Florin Torcoș directorul hotelului, au făcut o demonstrație de măestrie în prepararea unui fel de tocană mai specială. În ciuda insistențelor noastre nu am reușit să aflăm secretul preparării și nici rețeta. Normal, ni s-a zis, pentru că un bucătar adevărat nu vinde niciodată secretul mâncării pe care o prepară.

Ceva aparte a fost și pregătirea, în direct, a unor plăcinte tradiționale, întorsuri, reteșuri etc., de către bucătăresele de la Hotelul Moneasa. Tabloul a fost întregit de către o brutărie din Bihor, din localitatea Șoimi, care a oferit turiștilor, pe lângă pâinea pe vatră și alte specialități de panificație, aproape tot ce înseamnă, la țară, patiserie (plăcintă cu prune, brânzoici, plăcintă întinsă cu brânză, cozonaci cu mac, rahat și altele).

Din păcate, dar din fericire doar spre seară, spre finalul evenimentului, ploaia venită brusc i-a alungat deopotrivă pe participanți și pe turiști. Asta în ciuda faptului că pe aleea principală din Moneasa (unde a și avut loc festivalul) tocmai își începuse concertul trupa arădeană Daniel's Band.

Așa s-a încheiat ediția din acest an a „Festivalului cătlanelor“, eveniment care, datorită interesului mare de care s-a bucurat (au fost prezenți circa 3000 de turiști), trebuie musai repetat și anul viitor. De fapt, majoritatea echipelor participante anul acesta și-au anunțat încă de pe acum intenția de a veni și anul viitor.

Romulus Dubăț

Licitație

CONSILIUL LOCAL AL MUNICIPIULUI ARAD

CU SEDIUL ÎN MUNICIPIUL ARAD, B-DUL REVOLUȚIEI NR. 75

Organizează în data de 28 și 29.09.2005, LICITAȚII PUBLICE pentru vânzarea unor terenuri situate în municipiul Arad, Zona Industrială Sud:

ÎN DATA DE 28.09.2005, ORA 10,00:

1. suprafața de 77.521 mp - spații pentru producție roboți industriali;
2. suprafața de 57.115 mp - fabrică de case;
3. suprafața de 13.495 mp - spații de producție și prestări servicii;
4. suprafața de 10.003 mp - spații de producție și prestări servicii;
5. suprafața de 10.059 mp - spații de producție și prestări servicii;
6. suprafața de 10.000 mp - spații de producție și prestări servicii;
7. suprafața de 10.000 mp - spații comerciale și de depozitare, pentru material dendrofloricol:
8. suprafața de 15.578 mp - spații de producție și prestări servicii;
9. suprafața de 10.000 mp - spații de producție și prestări servicii;
10. suprafața de 10.000 mp - spații de producție și prestări servicii;
11. suprafața de 10.000 mp - spații comerciale pentru materiale de construcții, materiale pentru finisaje și accesorii;
12. suprafața de 48.958 mp - spații de depozitare și vânzare en gros produse nealimentare;
13. suprafața de 301.775 mp - spații de producție, depozitare și servicii;

ÎN DATA DE 29.09.2005, ORA 10,00:

14. suprafața de 15.564 mp - spații de producție și prestări servicii;
15. suprafața de 15.564 mp - spații de producție și prestări servicii;
16. suprafața de 15.000 mp - spații de producție și prestări servicii;
17. suprafața de 10.000 mp - spații de producție;
18. suprafața de 32.731 mp - spații de producție și prestări servicii;
19. suprafața de 20.000 mp - spații pentru comerț și servicii;
20. suprafața de 11.134 mp - spații de producție;
21. suprafața de 15.000 mp - spații de producție și prestări servicii;
22. suprafața de 10.000 mp - spații de producție;
23. suprafața de 151.046 mp - spații de producție pentru mijloace de transport;

La licitație se pot înscrie persoane juridice române.

Caietele de sarcini și instrucțiunile pentru ofertanți pot fi studiate și cumpărate, de la sediul Primăriei Municipiului Arad, B-dul Revoluției, nr. 75, camera 15, în perioada 12.09-26.09.2005.

Ofertele pentru ambele licitații se pot depune în perioada 12.09-27.09.2005, până la ora 17,00, la Serviciul Relații cu publicul, cam. 5.

Primar,
ing. Gheorghe Falcă

(c. 1307/2005)

COMUNICAT DE PRESĂ

mazda

Mazda3, fiabilitate la puterea a treia

Arad, 30 august 2005 Unul din cele mai de succes modele Mazda are acum o ofertă ce nu trebuie ratată: cu un avans de numai 3.333 lei grei poți să-ți iei orice Mazda3!

Mazda3 este răspunsul Mazda la cererea europeană pentru un automobil cu un nivel ridicat al calității și care realizează performanțe într-un segment care a fost în mod tradițional orientat asupra funcționalității și volumului vânzărilor. Ca și în cazul celorlalte automobile Mazda de ultima generație, designul exterior al modelului Mazda3 lasă imediat să se intrevadă caracterul său incitant care este esența Zoom-Zoom.

Mazda3 continuă eforturile Mazda de a oferi un pachet de siguranță peste așteptări pentru toate automobilele sale de ultimă generație. Caracteristicile superbe ale dinamicii, direcției și sistemului de frânare asigură un șofat sigur și predictibil în condiții normale de trafic. La acestea se adaugă o gamă întreagă de sisteme active de siguranță.

Acum, cu un avans de numai 3.333 lei grei, poți să-ți iei orice Mazda3! Cu o dobândă de 8.95%, pe o perioadă de 4 ani, prin Țiriac Leasing Mazda3 poate fi a ta.

Mazda3 a avut În acest an În Europa o evoluție excepțională, în iunie ajungând la o creștere în vânzări cu 33 % mai mult decât în aceeași lună a anului trecut. Mazda3 a câștigat de la lansarea sa în 2003 și până în prezent, peste 50 de premii internaționale printre care « Mașina anului » în toate colțurile lumii: Croația, Danemarca, Israel, Australia, Canada, Hong Kong, Portugalia și Cehia.

Autovehiculele Mazda pot fi achiziționate prin dealerul local Auto Sprint - Arad, Calea Radnei nr. 284, tel/fax 0257-21.99.72.

Pentru informații suplimentare:
Gherghel Remus - 0788-824.000
Dinu Turac - 0788-825.000.

(COM./08.2005)

ROMÂNIA
MINISTERUL EDUCAȚIEI ȘI CERCETĂRII
UNIVERSITATEA DE VEST „ VASILE GOLDIȘ” ARAD
310025 ARAD, Bd. Revoluției nr. 81 tel. 0040 /0257/ 280.335 fax 0040 /0257/ 280.810 e-mail: rectorat@uvvg.ro web: www.uvvg.ro

Premieră Academică arădeană

INSTITUȚIE ORGANIZATOARE DE STUDII UNIVERSITARE DE DOCTORAT

Universitatea de Vest „Vasile Goldiș” din Arad, în sfera excelenței academice

Prin Ordinul Ministerului Educației și Cercetării nr. 4811/17.08.2005, *Universitatea de Vest „Vasile Goldiș” a fost atestată ca instituție organizatoare de doctorat, începând cu anul universitar 2005-2006.*

Astfel, în cadrul Universității de Vest „Vasile Goldiș” Arad s-a realizat integral trecerea la Sistemul academic european cu 3 cicluri de studii, după modelul Bologna 1999: licență-master-doctorat, singura universitate arădeană care îndeplinește aceste condiții.

Acordarea calității de instituție organizatoare de doctorat plasează Universitatea de Vest „Vasile Goldiș” din Arad în compania selectă a universităților de tradiție din România. De asemenea, este o confirmare a realizărilor în managementul calității academice și a statutului de membră a Asociației Universităților Europene EUA, cu sediul la Bruxelles. Se realizează, astfel, și recomandarea făcută de Asociația Europeană pentru Asigurarea Calității (ENQA) privind integrarea învățământului superior cu cercetarea științifică de vârf. În baza celor 50 de parteneriate internaționale, la Universitatea de Vest „Vasile Goldiș” din Arad se vor putea dobândi competențe de vârf și în cadrul unor doctorate în co-tutelă cu prestigioase universități din Spațiul European al Învățământului Superior.

Este important de subliniat că prin obținerea atestatului de Instituție organizatoare de studii doctorale (IOSUD) s-a obținut și dreptul legal de a organiza în continuare studii de Masterat în toate specializările acreditate ale Universității.

Programele doctorale de la Universitatea de Vest „Vasile Goldiș” vor promova formarea interdisciplinară și dezvoltarea competențelor transferabile.

Cei patru noi conducători de doctorate arădeni, prof. univ. dr. Alexandru Pop, prof. univ. dr. Ioan Ioiart, prof. univ. dr. Maria Pușchiță și prof. univ. dr. Afilon Jompan își propun ca prin abilitățile cognitive specifice, doctorii în științe „marca” Vasile Goldiș să devină un reper în lumea științifică națională și internațională.

Prin acordarea calității de instituție organizatoare de studii doctorale, Universitatea de Vest „Vasile Goldiș” a făcut pasul decisiv spre integrarea deplină în Spațiul European al Învățământului Superior și a viitorului Spațiu European de Cercetare, în contextul unei lumi marcate de competiție.

Facultatea de Medicină și-a reconfirmat prin acest nou succes statutul de excelență. În dorința de a avea un aport comunitar-antreprenorial cât mai consistent, recent, prin Hotărârea nr. 18/15.07.2005 Senatul Universitar a acordat un fond de 1,5 miliarde lei ROL pentru cele trei spitale clinice arădene.

Exercitarea începând cu anul universitar 2005-2006 a dreptului de instituție organizatoare de studii doctorale constituie pentru Universitatea de Vest „Vasile Goldiș” din Arad un atú important în viitorul ranking național prin care se vor ierarhiza universitățile din România.

Rector,
Prof. univ. dr. Aurel Ardelean

Conducătorii de doctorat în învățământul academic bio-medical

- **Prof. univ. dr. Aurel Ardelean** - *Membru al Academiei de Științe Medicale din România*
- **Prof. univ. dr. Mircea Ifrim** - *Membru al Academiei de Științe Medicale din România*
- **Prof. univ. dr. Francisc Schneider** - *Membru al Academiei de Științe Medicale din România*
- **Prof. univ. dr. Eufimia Anghelescu**
- **Prof. univ. dr. Constantin Crăciun**
- **Prof. univ. dr. Alexandru Mircea Pop**
- **Prof. univ. dr. Ioan Ioiart**
- **Prof. univ. dr. Maria Pușchiță**
- **Prof. univ. dr. Afilon Jompan**
- **Prof. univ. dr. Ioan Vintilă**

Cercetare științifică de excelență

În cadrul competiției de Granturi ale Academiei Române pentru 2005, Universitatea de Vest „Vasile Goldiș" Arad a câștigat finanțare pentru două proiecte în domeniul bio-medical. Competiția a fost strânsă, din 200 de proiecte depuse la secțiunea biomedicală, doar 15 au obținut finanțare. Temele selectate sunt de mare actualitate, cu aplicabilitate directă pentru mediu și sănătate:

- „Analiza integrată a componentelor de mediu, identificarea, monitorizarea și managementul ecosistemelor degradate în zona de Vest a României", director de proiect prof. dr. Aurel Ardelean;

- „Corelații structural funcționale privind efectele unor extracte bioactive de Chelidonium majus și Berberis vulgaris la nivel hepatic și renal", director proiect s.l.dr. Anda Hermenean

În cele două proiecte sunt implicate cadre universitare din Facultățile de biologie și medicină precum și tineri doctoranzi, masteranzi și studenți ai celor două facultăți.

Cel de-al doilea proiect urmărește obținerea unor preparate naturale din plante medicinale autohtone, care să fie ușor de obținut, netoxice, cu costuri scăzute, cu alte cuvinte: eficiente și accesibile pacienților. Preparatele farmaceutice vor fi utile ca adjuvante în medicină în vederea reducerii efectelor secundare negative ale unor tratamente alopate, care afectează în primul rând funcționarea normală a ficatului și rinichilor.

Cercetarea științifică de excelență fiind un obiectiv major de management academic strategic, firesc într-o etapă a competiției și rankingului universitar, este demn de semnalat că în competiția CEEX 2005 (Cercetare Științifică de Excelență) 14 proiecte ale Universității au fost declarate eligibile. Acesta este un argument că la Universitatea de Vest „Vasile Goldiș" din Arad cultura calității nu este doar un concept teoretic, ci unul de conținut.

(COM.08.2005)

Foto: Virgil Jireghie

UVVG este singura Universitate din Arad care oferă conform sistemului academic european toate cele 3 cicluri de studii: LICENȚĂ-MASTERAT-DOCTORAT

S-a redus subvenția de reciclare a PET-urilor

Finanțarea activităților privind colectarea selectivă, reciclarea și tratarea deșeurilor reprezintă o prioritate conform angajamentelor asumate de România față de UE la capitolul Mediu. Pentru susținerea acestui sistem deșeurile de ambalaje PET postconsum în vederea reciclării se finanțează nerambursabil. Până în prezent cuantumul sumei oferite pe kg de deșeuri PET colectate era de 0,96 lei/kg (9600 lei vechi), sumă plătită de producătorii și importatorii de bunuri ambalate în PET-uri, ca taxă de mediu. Banii ajungeau la operatorii care realizează operațiunile de reciclare după prezentarea dovezii cantităților de ambalaje PET care au fost prelucrate și transformate în materie primă secundară (fulgi, granule și alte produse) și era utilizată integral pentru plata deșeurilor de ambalaje PET achiziționate de la operatorii economici autorizați în vederea colectării lor de la populație.

În ultima sa ședință, Guvernul a decis reducerea taxei de mediu plătită de producătorii și importatorii de bunuri ambalate de la 1 leu nou/kg la 0,5 lei noi/kg, dar și reducerea subvenției pentru susținerea colectării la 0,4 lei noi/kg (4000 lei vechi). Reducerea taxei de mediu nu s-a observat în scăderea prețului produselor vândute în PET. Se va vedea însă în reapariția munților de sticle din plastic, întrucât majoritatea celor ce se ocupă de colectarea acestora susțin că sub 8500 lei vechi/kg activitatea lor va fi nerentabilă. **„Reducerea subvenţiei arată de fapt interesul pentru protecţia mediului în România. Înainte de a reduce subvenția Guvernul ar fi trebuit să calculeze costurile reale ale operaţiunii de colectare. La 4000 lei/kg va trebui să reduc, dacă nu chiar să închid afacerea"**, ne-a declarat unul dintre întreprinzătorii arădeni care au riscat investind în operațiunea de colectare a PET-urilor.

Doru Sava
Foto: Ștefan Matyaş

În cadrul unui proiect PHARE CBC,

15 IMM-uri arădene vor participa, gratuit, la un târg din Szeged

Proiectul PHARE CBC 2003 HU2003/005.830.01 - 06, la care Aradul participă alături de județele Bekes, Csongrad și Timiș, oferă IMM-urilor arădene posibilitatea participării gratuite la târguri tematice organizate de către Agenția de Dezvoltare Euroregională DKMT din Szeged în spațiile Hangar Expo es Konferencia Kozpont.

În perioada 22 - 24 septembrie, la Szeged va avea loc târgul IMM-urilor din sectoarele agricultură, industrie alimentară și siguranța alimentelor, eveniment la care 15 IMM-uri arădene pot participa gratuit. Acestea vor beneficia de 16 metri pătrați de expunere, echipare standard, cazare și masă gratuită pentru un reprezentant, înscriere în Catalogul firmelor participante. Principiul după care vor fi selectate IMM-urile arădene pentru participarea la evenimentul menționat este **„primul venit, primul servit"**. Formularele de înscriere pot fi obținute **gratuit** (direct sau prin e-mail) de la Camera de Comerț, Industrie și Agricultură Arad sau de la Consiliul Județean (Direcția Integrare).

Pentru transportul exponatelor și derularea operativă a formalităților de trcere a frontierei se recomandă utilizarea carnetului ATA. Acest carnet se obține de la Camera de Comerț și Industrie a României fără a fi necesară deplasarea la București. La tel. 021-3190114 se obțin detalii pentru stabilirea modului de transmitere a documentelor necesare prin poștă.

G. Knap

Primăria Chișineu-Criș pregătește terenul pentru încă o investiție

Peste câteva zile, Consiliul Local Chișineu-Criș va organiza o licitație pentru vânzarea unui teren în suprafață de un hectar și jumătate, situat în cartierul Pădureni, pe care va fi construită o fabrică de trefilare a conductorilor de cupru. **„Investiţia va aparţine concernului Nexans, care astfel vrea să se extindă în orașul nostru. Pentru noi va însemna noi locuri de muncă, 50 într-o primă fază, bani la buget, dezvoltare locală. Hala va avea circa 4000 metri pătraţi. Investitorul preconizează ca într-un an construcţia să fie ridicată și să înceapă și producţia"**, ne spune primarul Gheorghe Burdan.

G. Knap

După principiul „în al 12-lea ceas",

Coadă la Finanțe, pentru cumpărarea registrului de evidență fiscală

Zeci de contribuabili arădeni înregistrați ca plătitori de impozit pe profit au lăsat pe ultima zi obligația de a achiziționa registrul de evidență fiscală. După principiul tipic românesc „în al 12-lea ceas", ieri, zeci de persoane au făcut coadă la Finanțe pentru a-și cumpăra respectivul document, deși acesta a fost pus în vânzare încă de la începutul lunii. Pentru a reduce aglomerația formată, reprezentanții Finanțelor i-a asigurat pe oameni că nu vor fi controale chiar de a doua zi, însă mulți au rămas la coadă, fiindu-le necesare câteva zeci de minute pentru a ajunge la ghișeu.

G. K.

Creditul imobiliar - tot mai greu de contractat

● Avâns de 25% și garanții de 133% din valoarea împrumutului

De două zile au intrat în vigoare noile norme de creditare emise de Banca Națională, care impun restricții sporite pentru împrumuturile pe termen scurt. Potrivit acestora, dacă creditul de consum are ca destinație achiziționarea de bunuri, solicitantul trebuie să prezinte garanții reale și/sau personale la nivelul creditului solicitat sau să achite un avans de minimum 25% din valoarea respectivelor bunuri. Dacă creditul are o altă destinație decât cea de consum, solicitantul trebuie să prezinte garanții reale și/sau personale la nivelul creditului solicitat. Riscul poate fi eliminat și prin garanții personale, reprezentate de polițe de asigurare având ca obiect garantarea sau preluarea riscului de neplată, încheiate fie de către debitor, fie de către împrumutator.

Angajamentele de plată - maxim 40% din venitul net

Normele nr. 10 ale BNR prevăd că la evaluarea bonității solicitantului se va avea în vedere ca **angajamentele totale de plată lunare** ale solicitantului (principalul și dobânda) și ale familiei acestuia, decurgând din contractul de credit, precum și din alte contracte de aceeași natură (cum ar fi alte contracte de credit, contracte de leasing, contracte de cumpărare de bunuri în rate, indiferent de creditor), **să reprezinte cel mult 40% din veniturile nete lunare** ale solicitantului și, după caz, ale familiei acestuia. Veniturile nete lunare vor fi calculate ca diferență între veniturile totale certe și angajamentele de plată de altă natură decât cele decurgând din contracte de credit (în această categorie intră plata utilităților - telefonie fixă, mobilă, energie electrică, alte abonamante). Așadar, la angajarea unui credit bancar, nu va mai fi luat în considerare venitul total al unui solicitant, ci venitul cu care acesta rămâne după achitarea facturilor curente lunare (telefonul, gazul, curentul), și-a unui eventual alt credit contractat.

Garanții de 133% pentru creditul imobiliar

În ceea ce privește valoarea unui credit pentru investiții imobiliare, aceasta nu poate depăși 75% din valoarea imobilului pentru achiziționarea căruia se solicită creditul sau din valoarea devizului estimativ (în cazul construcției casei). Restul sumei trebuie asigurat de persoana împrumutată ca avans. Valoarea avansului a crescut de la 15% cât era până acum la 25%. Acordarea creditelor pentru investiții imobiliare este condiționată de prezentarea de către solicitant a unor garanții reale și/sau personale, a căror valoare nu va fi mai mică de 133% din valoarea creditului.

Angajamentele de plată lunare, respectiv principalul și dobânda, decurgând din credite pentru investiții imobiliare nu vor depăși 35% din veniturile nete ale solicitantului și familiei acestuia.

Așadar, de acum înainte creditul imobiliar este tot mai greu de contractat. Spre exemplu, o familie - soț și soție - care cere de la o bancă un credit pentru a-și cumpăra o locuință de 50.000 de euro trebuie să depună un avans de 25 la sută (50.000 x 25% = 12.500 euro), comparativ cu 15 la sută până acum (adică 7500 euro). Pentru suma împrumutată solicitanții trebuie să aducă garanții acoperitoare de 37.500 x 133%, adică aproape 50.000 euro. Cam greu, nu-i așa? În plus, gradul de îndatorare al familiei solicitante de credit ipotecar a scăzut de la 50 la 40% din venitul net lunar. Adică suma tuturor ratelor pe care le are de plătit familia solicitantă nu trebuie să fie mai mare de 40% din banii rămași la dispoziția ei după plata datoriilor curente - întreținere, chirii, facturi, abonamente.

Precizăm că noile norme nu se aplică în cazul creditelor aprobate anterior datei intrării în vigoare a acestora.

Gerlinde Knap

Administrația Finanțelor Publice Sebiș

Anunță

Organizarea licitației pentru valorificarea bunurilor sechestrate după cum urmează:
În ziua de 09.09.2005, ora 10,00 la sediul Administrației Finanțelor Publice din Sebiș, str. Romana, nr. 4, jud. Arad pentru bunuri aparținând următoarelor societăți:

Licitația III la SC TERMO-CONSTRUCT SA din Sebiș, str. Republicii, nr. 30, jud. Arad, CUI 5799643, dosar de executare nr. 339/2004, următoarele bunuri imobile:

Nr. crt.	Denumirea bunului (descriere sumară)	Preț de pornire (fără TVA)
1.	Apartament 3 camere parter, 57,86 mp, bloc	Prăjești 23.000 RON
2.	Apartament 3 camere etaj, 59,43 mp bloc	Prăjești 23.500 RON
3.	Apartament 2 camere parter, 47,74 mp, bloc	Prăjești 19.000 RON
4.	Apartament 2 camere etaj 49,31 mp, bloc	Prăjești 19.500 RON

Licitația III la SC Fabrica de marmură Ulmann SRL, din Sebiș, str. Morii, FN, jud. Arad, C.F. 7653422, dosar de executare nr. 348/2004, următoarele bunuri mobile:

Nr. crt.	Denumirea bunului (descriere sumară)	Preț de pornire (fără TVA)
1.	Circular D - 1300	8.112 RON
2.	Circular D - 1200	8.112 RON
3.	Circular D - 700	5.408 RON
4.	Circular D- 500	4.507 RON
5.	Gater	1.750 RON
6.	Mașină cu fir	16.000 RON
7.	Mașină de bizolat	10.000 RON
8.	Mașină dimensionat 4 lame	10.000 RON
9.	Mașină dimensionat	10.000 RON
10.	Mașină dimensionat	9.000 RON
11.	Mașină șlefuit	13.500 RON
12.	Freză	7.000 RON
13.	Freze 500	7.500 RON
15.	Autoturism TICO; AR-04-DGR An fabricație 1998	2.767 RON

Invităm pe cei care pretind vreun drept asupra acestor bunuri să înștiințeze despre aceasta organul de executare, înainte de data stabilită pentru vânzare.

Potrivit art. 154 alin. 3, lit.d) și art. 157 din O.G. nr. 92/2003 republicată, privind Codul de procedură fiscală, cu modificările și completările ulterioare, pentru participarea la licitație toți cei interesați în cumpărarea bunurilor trebuie să prezinte cu cel puțin o zi înainte de data licitației următoarele documente: oferta de cumpărare, dovada plății taxei de participare reprezentând 10% din prețul de pornire al licitației, dovada emisă de creditorii bugetari că nu au obligații restante precum și copie după BI, CI sau CUI, după caz. Plata se va face în contul RO37TREZO285005XXX000034 deschis la Trezoreria orașului Sebiș.

Informații la A.F.P. Sebiș, str. Romana, nr. 4, jud. Arad, tel. 0257-311016, între orele 8-16.

Șef Administrație
Trifa Ioan

(com. 7092/2005)

Județul Arad - zero proiecte pentru dezvoltarea infrastructurii rurale

● Milioane de euro pierdute din neglijența autorităților

„În județul Arad lucrurile merg foarte prost. Aveți zero proiecte la măsura 2/1 privind dezvoltarea și îmbunătățirea infrastructurii rurale.” Așa și-a început prezentarea programului Sapard dl. Liviu Picior, directorul Biroului Regional 5 (Vest) Timișoara, în fața bancherilor, fermierilor, oamenilor de afaceri prezenți la întâlnirea ce s-a desfășurat săptămâna trecută la Direcția Agricolă. Calificativul de foarte prost a fost susținut și cu cifre comparative. Astfel, la aceeași măsură, județul Caraș-Severin are 22 proiecte contractate, Hunedoara 10 și Timișul 8.

Situația prezentată ridică mari semne de întrebare privind capacitatea administrației locale din comunele județului de a realiza proiecte și interesul diriguitorilor de la nivelul județului de a determina și stimula trecerea la acțiune, într-un domeniu în care sunt enorm de multe lucruri de făcut. Adică, cum se poate la alții, pe care uneori îi privim de sus, iar la noi se viețuiește într-o dolce far niente. Pentru a răspunde într-un fel nedumeririi și indignării noastre, ne-am adresat lui Radu Lazăr, consilier pentru integrare europeană pe județul Arad, având subordonare directă la Ministerul Integrării:

„Județul Arad nu s-a mișcat suficient de repede și a pierdut posibilitatea obținerii de fonduri nerambursabile, care acopereau sută la sută proiectele de infrastructură rurală precum: rețele de apă, canalizare, drumuri și poduri etc. Aceasta s-a întâmplat în 2002, când s-a pornit linia de finanțare. Pentru ca proiectele să fie promovate erau necesare și câteva cerințe de formă, precum delimitarea patrimoniului public de cel privat și existența PUG-ului votat și aprobat. Pentru a obține Hotărârea de Guvern care era obligatorie pentru delimitarea patrimoniului, președintele Consiliului județean Caraș-Severin s-a deplasat urgent la București și și-a promovat interesele făcând lobby la guvern, reușind astfel să obțină fonduri pentru 22 de localități. Pentru Arad Hotărârea de Guvern atât de necesară a fost dată abia în octombrie 2002, când a fost prea târziu. Să mai amintesc că multe localități nu aveau PUG.”

Până la urmă și Aradul a depus 7 proiecte, care au fost declarate eligibile, însă ce folos? Între timp, fondurile afectate acestei măsuri s-au epuizat. În felul acesta, comuna Vinga a ratat alimentarea cu apă a satelor Mailat și Mănăștur, proiect cu valoare eligibilă de 680.371 euro, locuitorii din Pilu au rămas și ei fără apă curentă la robinet, proiect în valoare de 404.722 euro, comuna Dezna a scăpat, printre degete proiectul de 994 mii euro, care prevedea canalizarea menajeră și stație de epurare. În total, s-au pierdut multe milioane de euro, fonduri nerambursabile, din cauza neglijenței și lipsei de interes a celor aleși și plătiți să promoveze mai binele comunității. În ce ne privește, sperăm ca eșecul înregistrat la accesarea fondurilor destinate infrastructurii rurale să fie învățătură de minte pentru cei care sunt investiți acum cu misiunea lucrului pentru interesul public.

I. Tuleu
Foto: Ștefan Matyaş

Integrarea, ca necesitate înțeleasă

Greu și complicat este drumul spre Uniunea Europeană sau, altfel spus, spre lumea civilizată. Greu, pentru că trebuie să adoptăm, să ne însușim și să punem în operă legi, reguli, instituții, pe care alții le-au făcut în 50 de ani de dezbateri și frământări, adaptându-le la propria condiție. Complicat, pentru că venim dintr-un regim care avea o cu totul altă înfățișare, unde inițiativa era monopolul unui singur om, unui singur partid. Și schimbarea la care ne-am obligat singuri vizează absolut toate domeniile: economic, politic, social, instituțional. Nimic nu rămâne necuprins în cele câteva zeci de mii de pagini negociate și semnate de Guvernele României cu Comisia Europeană. Că s-a negociat bine sau mai puțin bine , mai profesionist sau amatoristic, este o altă poveste. Sigur este însă că documentele odată semnate trebuie transpuse în practica zilnică și în această imensă lucrare sunt cuprinse toate instituțiile statului, de la Guvern până la ultimul Consiliu Local din cea mai îndepărtată comună de ... Bruxelles.

Dar, așa cum spune românul, teoria ca teoria, practica te omoară. Noi am văzut aceasta și în comunele și orașele județului Arad. Peste tot este acceptată teoretic aderarea la Europa Unită, fiecare gândindu-se că îi va fi și lui mai bine, că va avea mai mulți bani în buzunar. Numai că niciodată nu se aprofundează, problematica, lucrurile sunt cunoscute așa, la suprafață, contemplativ, am zice noi. Un fel de spirit mioritic predomină în toate mediile. Acest lucru este valabil din păcate și pentru persoanele cu funcții de răspundere, pentru cei investiți cu încrederea alegătorilor. Cum altfel se explică faptul că primarii nu cunosc ce este cota de lapte, ori că nu există nici o investiție în derulare prin fondul Sapard în domeniul infrastructurii din satele păstorite ? Programele Phare nu pot fi nici ele derulate, din lipsa proiectelor fezabile. Toată lumea se plânge de lipsa banilor, dar rar îndrăznește câte un primar să mărească impozitele locale peste minimul prevăzut de lege, pentru a face rost de banii necesari lucrărilor de infrastructură. Atunci când realizăm o investiție în propria casă, mai tragem de la gură, renunțăm la distracție, la ce nu este strict necesar și angajăm toate resursele pentru scopul propus. Nu înțelegem defel de ce nu suntem în stare să ne mobilizăm pentru interesul general, pentru a ne fi tuturora mai bine. De ce nu putem pune jumătate din banii necesari la investiția în rețeaua de canalizare, spre exemplu ? Am întâlnit și dintr-aceia care umblă cu celularul afișat ostentativ, care sunt abonați la televiziunea prin cablu și nu-și refuză o bere la birtul satului, dar care atunci când aud că trebuie să dea bani pentru dezvoltarea comunei blestemă guvernul, invocă lipsa banilor și cer neapărat fonduri de la bugetul statului.

Trebuie însă să înțelegem că la efortul pentru susținerea integrării suntem chemați cu toții, de la vlădică până la opincă. Și asta nu este o lozincă din vremi definitiv apuse, ci o necesitate. În caz contrar, vom rata întâlnirea cu civilizația.

Ioan Tuleu

La jumătate!

50% reducere la orice abonament și oricâte extraopțiuni* până la sfârșitul anului

și, gratuit,
20 de minute naționale, lunar, pe viață**

Pentru întreaga ofertă de servicii și telefoane, detalii în Magazinul Connex din Str. Cloșca nr. 2, Arad sau la dealerii Connex.

Prețurile nu conțin TVA, telefoane în limita stocului disponibil. Ofertă valabilă în perioada 5 august - 11 septembrie.
* Valabil pentru abonamentele: Connex Standard, Connex Standard +25, Connex Numere Favorite, Connex Ore Favorite, Connex Plus, Connex Plus Activ, Connex Plus Unic și Connex Plus Intensiv și pentru extraopțiunile: Numere Favorite, Ore Favorite, Tarif Unic, 15 minute naționale, Activ, Convorbiri Intensiv. 100% reducere timp de 2 luni, pentru extraopțiunile SMS și MMS.
** Ofertă valabilă pentru persoanele cu domiciliul într-unul dintre județele: Alba, Arad, Argeș, Bacău, Bihor, Bistrița-Năsăud, Botoșani, Caraș Severin, Covasna, Dolj, Galați, Harghita, Iași, Maramureș, Mureș, Neamț, Satu Mare, Sălaj, Sibiu, Suceava, Tulcea, Vaslui, Vâlcea.
*** Prețuri valabile numai cu abonament Connex 3G.
Oferta este supusă unor clauze disponibile în magazine sau la agenții de vânzări.

50% reducere la telefoane

Nokia 1100 ~~24$~~ 12$
Nokia 1101 ~~24$~~ 12$
Sagem MyC2-2 ~~24$~~ 12$
Sony Ericsson T290i ~~25$~~ 12$
Siemens CV65 ~~69$~~ 34$
Motorola C650 ~~69$~~ 34$
Motorola C115 12$
Siemens A57 ~~15$~~ 12$
Siemens A62 ~~19$~~ 12$
Motorola V171 39$
Nokia 2600 59$
Siemens CF62 59$
Nokia 3650 69$
Nokia 3220 109$
Motorola V535 125$
Samsung X640 149$
Motorola V975*** 169$
Nokia 6630*** 254$
Motorola MPx220 259$
Sony Ericsson Z800*** 333$
Nokia 6680*** 363$

CONNEX®

(com./08.2005)

Candidați la glorie

Am avut, de curând, ocazia, să ascultăm în Arad, într-un spectacol mai puțin onorant pentru cei care l-au organizat, cinci tinere voci, cinci viitori cântăreți de operă. Trei sunt arădeni crescuți chiar în Liceul de Arte „Sabin Drăgoi” sau de profesori ai acestei școli. Toți cinci studiază canto la Facultatea de Muzică din Timișoara cu profesorul Viorel Dihel, și dumnealui arădean.

Ei și-au exersat abilitățile solistice și în două spectacole integrale de operă, puse în scenă în orașul nostru: prima „Orfeu în infern” de J. Offenbach - creație a Liceului de Arte - și „Nunta lui Figaro” de W.A. Mozart - colaborare între clasa profesorului de canto Viorel Dihel și Filarmonică.

Așa cum în 1969, urmărind, în sala Teatrului, spectacolul de diplomă al unei clase de canto a Conservatorului bucureștean, ce avea în distribuție pe studenta Eugenia Moldoveanu, devenită cântăreață de renume mondial este mai mult decât o speranță că și dintre cei cinci vom avea cel puțin o voce care va ajunge să concureze faima celebrei soprane.

Îi lăsăm, astfel, în cele ce urmează, să se prezinte.

Ramona Ghimpu - Țintesc la marile scene ale lumii

– Cum ai ajuns aici?

– Dintotdeauna mi-am dorit să fac muzică și, în sfârșit, am reușit. Am studiat vioară, pian și acum canto.

– Atunci înseamnă că instrumentele te-au ajutat să citești ușor partiturile. De ce ai cântat încă un drum?

– Muzica de canto dă împlinire. E adevărat că pentru a putea scoate din instrument cuvinte trebuie ani mulți de studiiu. Din voce e mai ușor. Dar la fel trebuie mulți ani de studiu. Tehnica vocală e foarte importantă. Vocea e un instrument viu, dificil.

– Visuri, perspective?

– Eu țintesc la marile scene ale lumii: Metropolitan, Scala și așa mai departe. E un început. Mai am un an de studiu, masteratul sper să-l fac în Italia. Am nevoie de ajutorul lui Dumnezeu pentru câte am de făcut!

Leonard Ivan - Scena are un miros aparte

– Ce caută olteanul la Timișoara?

– Muzică! A găsit și profesorul cu care are o relație de prietenie foarte strânsă. Pe lângă partea de canto este și prietenia.

– Nu trebuie să fie profesorul mâna de fier înmănușată?

– Este tot timpul. Știe tot timpul ce face.

– Cum a fost școala?

– Am urmat-o la Oradea. Acolo am terminat ca bariton, după aceea am descoperit că, de fapt, sunt tenor. Au fost mai mulți care mi-au spus dar domnul profesor Dihel m-a dus pe calea aceea.

– Care este statutul actual la Opera din Timișoara?

– Am fost angajat în cor și am început să fac roluri solistice și cel mai greu care mi s-a dat un debut destul de furtunos - în numai două săptămâni a fost în „Silvia”, Boni, Bonifacio Canciano.

– Cum e să fii în prim-plan pe scândură?

– E o senzație care nu se poate explica. Scena, scândura are un miros aparte. Te fascinează și uiți de tot.

– Ce repertoriu ți-ar plăcea?

– Avem în plan o „Boemă”. Mă gândesc momentan la un repertoriu de tenor liric și cu timpul să vedem. După aceea, probabil un „Riogoletto”.

– Așteptăm cu interes. Peste zece ani unde te vezi?

– Sunt superstițios. Țin pentru mine.

– Dacă ajută...

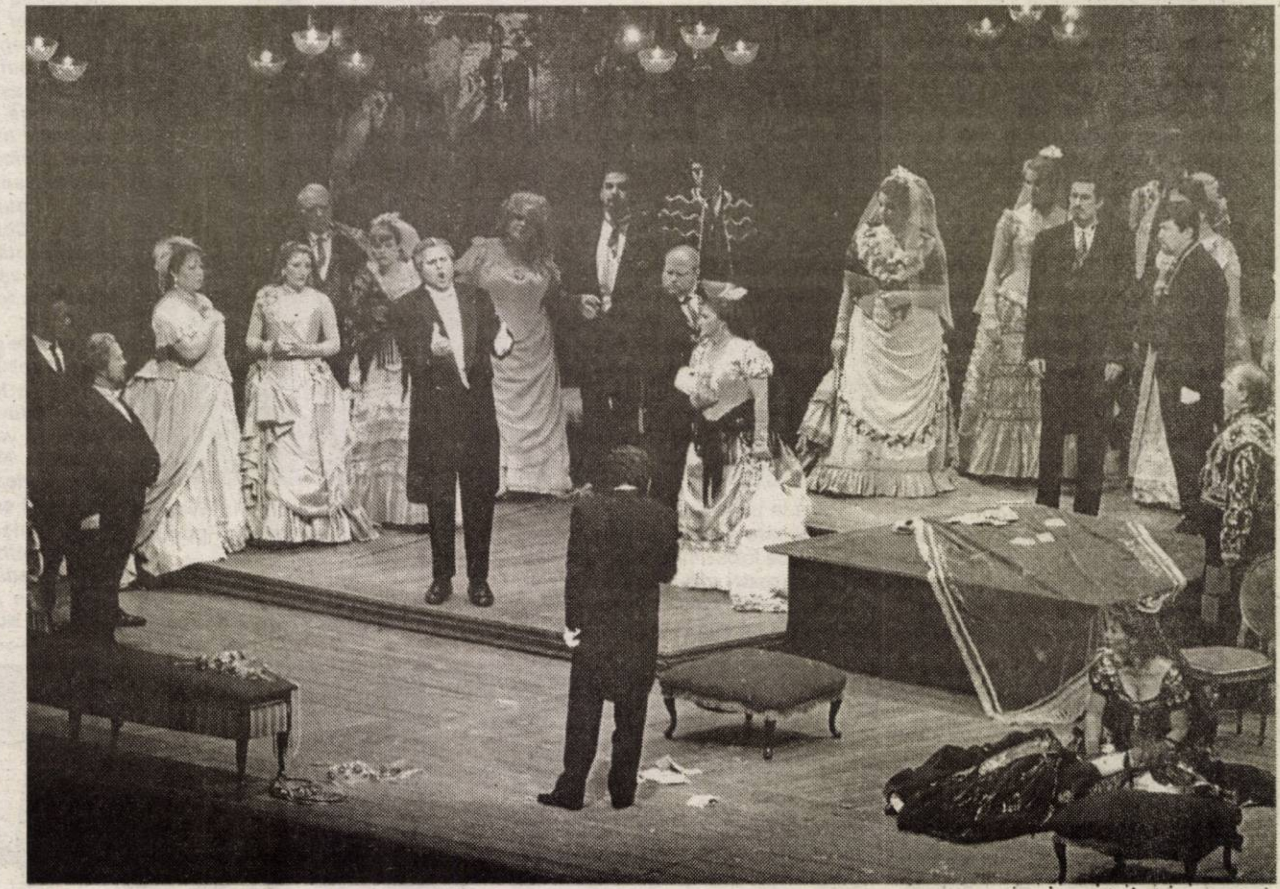

Luciana Maria Giurgiu - Sper să ajung să cânt și să încânt

– Ce cauți la psihologie cu așa o voce frumoasă?

– Au fost mai multe piedici și am hotărât să intru când voi fi mai bine pregătită pentru muzică. Nu să fac ceva de trecut cu vederea.

– Ai abandonat vreodată gândul muzicii?

– Niciodată!

– Ce rol ai interpretat în spectacolul cu opera „Nunta lui Figaro” prezentat cu concursul Filarmonicii de Stat?

– Barbarina.

– De atunci te-a cucerit scena?

– Eu cânt din clasa a V-a. Am cântat în corul școlii, unde doamna prof. Mihaela Mișca m-a îndrumat spre muzică. Am absolvit Liceul German și, de aproximativ trei ani, lucrez, în particular, cu domnul profesor Dihel.

– În ce an ești la psihologie?

– Trec de-abia în anul trei. Mai am doi ani, dar sper că la anul voi fi destul de bine pregătită pentru a merge la Conservator, în Timișoara.

– Ce aștepți o carieră solistica, una pedagogică?

– Una pedagogică sper să nu practic pentru că e o meserie care mă demoralizează, văzând atâția oameni necăjiți și mai ales copii. Sper să ajung să cânt și să încânt. Pentru asta vreau să trăiesc. Și are legătură și cu psihologia: alină sufletele!

Lavinia Răducanu - Folclor clasic țigănesc și operă

– Pe tine te-am văzut în câteva montări arădene...

– În rolul Suzanei din „Nunta lui Figaro” de Mozart și în Euridice din opereta „Orfeu în Infern” de Offenbach. La Timișoara am jucat în Rada din „Șatra”.

– S-a vorbit destul de mult de acest rol al tău. Dă-ne câteva amănunte.

– Este o prelucrare după filmul „Șatra” în regia lui Loteanu. S-a făcut o variantă scenică, preluată aproximativ, după libretul lui Maxim Gorki.

– Și partea muzicală...

– Este folclor țigănesc rusesc.

– Vrei să ne explici ce rol a avut preambului orchestral de folclor țigănesc unguresc, care a deschis acompaniamentul tău? Cum s-au potrivit?

– Ei sunt muzicanții cu care cînt și în spectacol. Ei fac partea orchestrală. Spectacolul este montat la Teatrul Maghiare de Stat din Timișoara. Musicalul, cu soliști și orchestră se cântă de adevăratelea.

– Ați făcut și turnee...

– Sub patronajului domnului președinte Băsescu, am cântat un spectacol în București, am cântat la Constanța. Urmează să cântăm la Budapesta, la New York.

– Ce proiecte mai ai?

– În principal aș vrea să cânt folclor clasic țigănesc și nu muzica ce se cântă în ziua de astăzi care, de fapt este cum este. Vreau să mă orientez spre două domenii: folclor adevărat țigănesc și muzică de operă.

– Nu-i mult? Nu-i greu?

– Sper să pot.

– Și mai târziu?

– Sper să rămân solistă de operă!

– Așteptăm!

Lăcrimioara Cristescu - Pe scenă ai ocazia să fii ce-ți dorești

– Ce roluri visezi?

– Lucia din „Lucia de Lamermoor”! Mi-ar plăcea să fie un rol pe care să pot să-l cânt. Probabil la maturitate, nu acum.

– Crezi că vocii i se potri-vește mai bine belcanto-ul!

– Da.

– Mare lucru să știe omul ce-i vine bine.

– Mi se potrivește pentru că și publicul mă ajută să mă transpun într-un personaj. Pe scenă ai ocazia să fi ce-ți dorești: cerșetor, prințesă sau orice altceva.

– În recenta producție de operă arădeană ce ai interpretat?

– Contesa din „Nunta lui Figaro”. Sunt studentă, în ultimul an, la Facultatea de muzică din Timișoara.Studiez canto. Sunt arădeancă, aici am făcut liceul.

– De unde vocea?

– Mulțumesc lui Dumnezeu pentru această voce și părinților mei. Și ei au voce.

– Ce pretenții ai de la talantul tău?

– Să fac operă. Asta-mi place, asta-mi doresc. Știu că dacă muncesc - și este foarte multă muncă - se pot face lucruri foarte frumoase.

– Merită atâta muncă efemera strălucire de pe scenă?

– Dă o bucurie imensă după ce cânți unui public capabil să te aprecieze. Aici n-am avut nici public...

– Din păcate, nici liniște...

– În toamnă sper să abordez rolul Mimi din „Boema”, doresc să mă angajez la Opera din Timișoara ca solistă.

– Mult succes!

Discuții consemnate de
Dana Todor

Stomatologie la nivel european

Implanturi dentare și laser terapeutic

☛ Discuție cu drd. CĂLIN CIOBANU, medic stomatolog

– D-le Ciobanu Călin, în ultima perioadă ați investit foarte mult în tehnologie. De ce?

– Deoarece tehnologia de ultimă generație reprezintă o condiție sine-qua-non în ceea ce privește reabilitarea orală și inserția pacientului în societate.

– Ce înseamnă un implant dentar?

– Prin implantologie înțelegem implantarea unui șurub special, confecționat din titan, în oasele maxilarului. Până acum, în lipsa unor legături naturale se recurgea la clasica proteză dentară, care provoca atât un disconfort fizic, cât și unul psihic pentru pacienți.

– Există contraindicații?

– Pentru cei cu diabet dependenți de insulină, bolnavii cardiaci decompensați etc. Destul de puține cazuri în care implantul dentar nu este indicat.

– Orice medic stomatolog poate afectua implanturi?

– Numai medicii autorizați în urma unui curs efectuat timp de un an la Spitalul Militar Central din București, cu prof. univ. dr. g-ral Augustin Mihai, de fapt șeful Societăților Române de Implanturi și președintele Colegiului Medicilor Dentiști din România.

– În ceea ce vă privește, d-voastră ați absolvit acest curs și în consecință, implantologia dentară este o realitate și la Arad. Costă mult aparatura aferentă?

– Costă destul. Vorbim despre un Laser terapeutic, care înlocu-iește tradiționalul bisturiu și care se poate folosi și în cazurile de paradontoză, herpes, fracturi ale maxilarelor (grăbește vindecarea), nevralgii de trigemen etc. Apoi un UNIT dentar performant, mijloace de sterilizare corespunzătoare, instrumente profesionale, trusa efectivă de implantologie autorizată și omologată și, cel mai important, un aparat FIZIO-DISPENSER.

– Cât costă un implant?

– Folosim prețuri mai mici ca în Uniunea Europeană, undeva între 400-500 Euro implantul. Precizăm că, după implant, se așteaptă 4-6 luni pentru acceptarea și integrarea implantului în organism, cu toate că în cazul folosirii unui implant de calitate cazurile de rejecție sunt foarte mici.

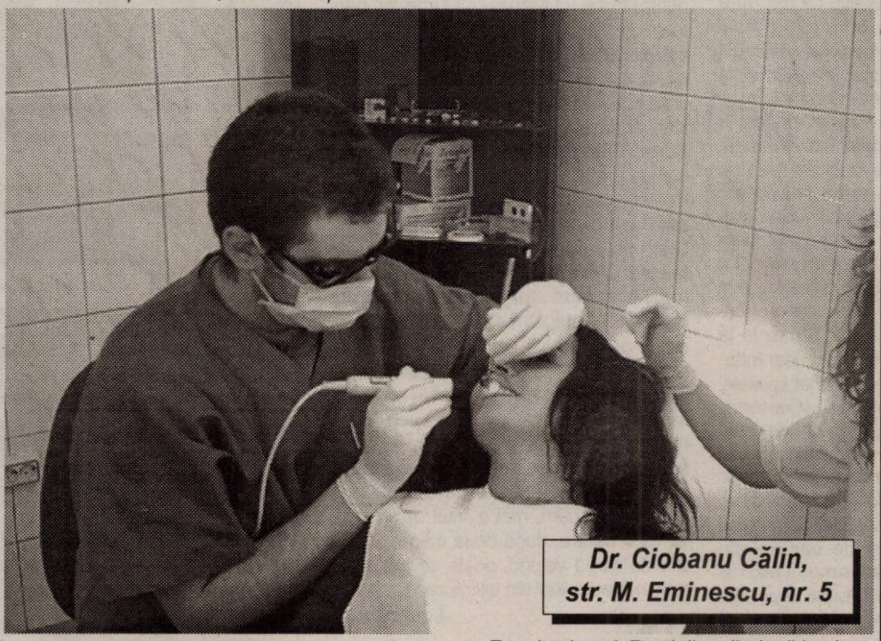

Dr. Ciobanu Călin, str. M. Eminescu, nr. 5

Doru Sinaci

De reținut!

■ **măslina** este un bun drenor hepatic (colagog și coleretic), dar și un bun laxativ. Se recomandă în anemie, litiază și mâl biliar, constipație spastică și diabet.

■ **lămâile** dau mai mult suc dacă le ținem timp de 5 minute în apă călduță. Sucul unei lămâi într-o jumătate de pahar de apă îndulcită este băutura predilectă a persoanelor cu stări febrile și a celor care au senzație de greață. Savoarea acidă nu implică neapărat aciditatea lămâii pentru organism, gustul ei fiind datorat acizilor organici care nu rămân în starea de acizi în celule. Experiențele au dovedit că folosirea prelungită a lămâii atrage, în organism, producerea carbonatului de potasiu, permițând neutralizarea excesului de aciditate a mediului umoral. Lămâia este, de altfel, clasată printre alimentele bazice. (J. Valnet).

■ **cine are o criză de nervi** poate scăpa de ea foarte simplu: să taie o ceapă în două și să inspire adânc;

■ **cartofii fierți nu trebuie păstrați mai mult de 24 de ore. Își pierd proprietățile!**

■ **în ulcerul gastroduodenal** se recomandă o cură, de o lună de zile, cu suc de cartof crud: o jumătate de pahar, de patru ori pe zi. Se poate adăuga suc de morcovi sau de lămâie.

Medicul vă răspunde

◆ **T. B., 58 ani, Arad**. Într-adevăr, afinele au un rol hipoglicemiant, datorită MIRTILINEI, care face să scadă zahărul din sânge. Se pot consuma zilnic, 300-500 g afine proaspete. În plus, afinele au proprietăți vasoprotectoare și contribuie la creșterea acuității vizuale. Profitați de ele cât sunt în stare proaspătă.

◆ **L. I., 24 ani, Arad**. Semințele de dovleac decojite și puțin pisate, în cantități de 30-40 g pentru copii și 60-80 g pentru adulți, constituie un bun remediu împotriva paraziților intestinali. Se consumă dimineața, pe stomacul gol, iar după 30 de minute sau cel mult două ore, se consumă o cană de ceai laxativ (cicoare, volbură, crușin, în părți egale). Eficient este și uleiul de dovleac.

◆ **C. M., 28 ani, Arad**. Un ceai care stimulează producția lactată se poate prepara din: frunze de nuc (20 g), frunze de salvie (40 g) și conuri de hamei (40 g). O linguriță din amestecul de plante se pune la 200 ml apă clocotită. Se beau 2 căni pe zi, una dimineața, și alta seara.

Remedii naturiste

● **în tulburări de circulație** se recomandă: 100 g flori și frunze de păducel, 50g talpa-gâștei și 50 g roiniță (lămâiță). O linguriță din amestec se opărește cu 200 ml apă, se lasă 3 minute, se adaugă miere. Se vor bea 3 căni pe zi. Ceaiul de păducel este recomandat și persoanelor nervoase, pentru a le asigura o noapte liniștită. De aceea, denumirea populară a păducelului, în Franța, este „Bonnet de nuit" - bonetă de noapte.

● **măceșele reprezintă o sursă importantă de magneziu**, care este un prim factor de imunitate. Ceaiul de măceșe se poate prepara prin fierbere (3 minute) sau înmuiere (6-8 ore). Consumul optim este de două-trei căni pe zi.

● **un bun remediu împo-triva insomniei** îl constituie amestecul din: 40 g hamei, 40 g roiniță, 20 g chimen măcinat și 40 g flori de levănțică. O lingură din amestec se opărește cu 250 ml apă fiartă și se lasă 15 minute. Se va consuma câte o cană de ceai seara, cu o jumătate de oră înainte de culcare.

● **în cazul persoanelor care suferă de distonie neuro-vegetativă** se recomandă amestecul din: 40 g rosmarin, 80 g angelică, 80 g hamei, 40 g flori de levănțică și 40 g coada-șoricelului. Două lingurițe din amestec se opăresc în 200 ml apă, se lasă să stea câteva minute. Se bea o cană dimineața și una seara.

● **menta** activează funcția ficatului și a veziculei biliare, previne staza și formarea calculilor. Are acțiune antifermentativă și dezinfectantă, fiind eficace în dispepsii și tulburări digestive. Ca și mușețelul, are acțiune antispastică, diminuează inflamația și elimină gazele. Se recomandă cure de 8-14 zile cu pauze de șapte zile între ele.

Alimentația echilibrată

Alimentația ne influențează foarte mult sănătatea, fiind implicată în toată patologia umană.

Atât o alimentație insuficientă în elementele necesare unei bune funcționări a organismului (proteine, glucide, lipide, vitamine, minerale etc.) cât și o alimentație excesivă sunt dăunătoare, provocând tulburări ale stării de sănătate.

Atunci când apare un dezechilibru alimentar pe o perioadă scurtă de timp, organismul nostru știe să-și mobilizeze mecanismele fiziologice și biochimice, pentru a se adapta. Însă, pe măsură ce dereglarea continuă, capacitatea de adaptare a organismului se epuizează, fiind afectate: homeostazia, metabolismul, activitatea motorie, comportamentul, luând naștere procese patologice.

Iată ce ne sfătuiesc nutriționiștii:

● **să ținem cont de activitatea fizică pe care o prestăm zilnic**. În funcție de aceasta, ne stabilim necesitățile calorice pe 24 de ore. Dacă avem o viață sedentară, prestăm o muncă ușoară, fără eforturi fizice deosebite, avem nevoie de cel mult 2400-2800 Kcal în 24 de ore.

Alimentația omului modern conține, din păcate, un exces de calorii, provenite din grăsimi, produse rafinate supraprelucrate (zahăr rafinat, pâine albă, paste făinoase, produse de patiserie, băuturi alcoolice distilate, sucuri dulci etc.) și este săracă în vitamine, minerale și alte substanțe biologic active, esențiale pentru buna desfășurare a proceselor metabolice. Din această alimentație incorectă își trag originea multe boli: cardiovasculare, gastrointestinale, diabet, obezitate etc.

● **o alimentaţie corectă presupune o mare varietate de alimente**, consumate în cantități mici și la ore fixe.

● **prin consumarea zilnică de fructe proaspete, suculente și de legume se reduce substanțial nivelul energetic (caloric) al rației alimentare**, fără a diminua volumul mesei. De exemplu, dacă 100 g de pâine furnizează 250 Kcal, aceeași cantitate de portocale furnizează 44 de Kcal, iar de roșii - 22 Kcal. 100 g ciocolată furnizează 500 Kcal.

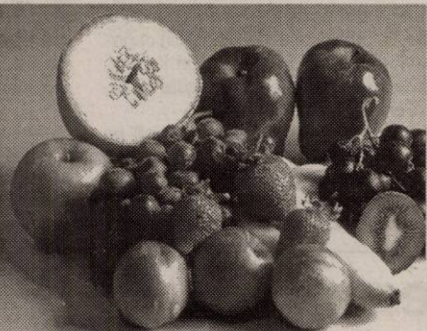

Fructele și legumele conțin un complex de vitamine și toate elementele minerale necesare organismului uman. Vitaminele naturale din fructe sunt mult mai eficiente și active decât cele de sinteză, procurate din farmacii!

Fructele și legumele au un potențial alcalin ridicat, contribuind la menținerea reacției ușor alcaline a sângelui, spre deosebire de alimentele de origine animală (cu excepția laptelui) și a produselor făinoase, care au un efect acidifiant. Sărurile de potasiu prezente în fructe și legume influențează pozitiv metabolismul apei în țesuturile corpului, permițând eliminarea surplusului de apă și a toxinelor. Fructele și legumele au și proprietăți uricolitice, adică de dezintegrare a acidului uric, fiind recomandate în tratamentul artritelor, gutei și litiazelor.

● **să evităm excesul de carne (în special roșie), de dulciuri** (excesul de zahăr provoacă o suprasolicitare a pancreasului, contribuind la apariția diabetului, dar favorizează și obezitatea și creșterea frecvenței cariilor dentare), **de alcool**.

● **să evităm pregătirea alimentelor prin prăjire**

● **să consumăm li-chide!** Sunt foarte multe persoane care uită să bea apă sau motivează că n-au timp. Atunci să nu se mire că vor avea probleme de sănătate.

● **trebuie să nu ne găsim în mâncare singura plăcere de pe lume!**

Omul contemporan trebuie să realizeze că are nevoie de o alimentație săracă în calorii, dar bogată în substanțe biologic active, cu atât mai mult cu cât el este supus stresului și poluării mediului.

Dacă ținem la sănătatea copiilor noștri, trebuie să le oferim o educație corectă privind alimentația, iar noi, ca adulți, să le fim un exemplu de comportament.

Acidul valproic, o nouă speranță în tratarea SIDA

SIDA ar putea deveni o infecție curabilă. Cercetări preliminarii publicate săptămâna aceasta în revista medicală "The Lancet" dezvăluie cum cercetătorii americani au utilizat acidul valproic, un antiepileptic, pentru a slăbi virusul HIV, relatează Associated Press, recepționată de Rompres.

La capătul a trei luni, un tratament zilnic cu acid valproic a permis reducerea cu 75% a proporției celulelor infectate aflate în adormire la trei dintre patru pacienți seropozitivi, care au făcut obiectul unui studiu.

"Acest rezultat, chiar dacă nu este definitiv, sugerează că această nouă abordare medicală va permite vindecarea SIDA în viitor", a declarat doctorul David Margolis, care a condus studiul efectuat la Universitatea din Carolina de Nord.

Rezultatele studiului au fost salutate de alți oameni de știință care lucrează la chestiunea primordială a tratării celulelor latente.

"Ideea este de a vindeca fiecare celulă latentă infectată. Tratând pacienții timp de probabil doi, trei ani, ei ar putea înceta tratamentul antiretroviral și ar scăpa de virus", a explicat doctorul Warner Greene, care conduce studii similare la Universitatea din California.

SIDA este incurabilă pentru că tratamentele actuale nu funcționează decât după ce virusul se multiplică, ceea ce nu se produce decât atunci când el se află într-o celulă activă. Virusul, atât cât este în stare latentă, nu prezintă nici o amenințare, însă celulele inactive se trezesc sporadic, ceea ce provoacă reactivarea virusului și multiplicarea sa. Pacienți nu vor putea fi vindecați decât după ce ultima celulă latentă va fi eliminată sau scăpată de virus.

Alte medicamente au reușit să diminueze numărul celulelor latente infectate, însă s-a renunțat la ele pentru că eficiența lor era prea limitată iar efectele secundare erau prea importante.

Pagină realizată de dr. Maria Filimon

Roșiile au efect remineralizant

Roșia proaspătă poate furniza organismului nostru substanțe biologic active care contribuie la menținerea sănătății: 100 g de roșie proaspătă aduce: vitamina A - 13%, acid folic - 5%, vitamina B1 - 8%, vitamina C - 33%, din necesarul zilnic al unui adult. Roșia are proprietăți energetice, remineralizante, aperitive, antiinfecțioase, depurative, alcalinizante sanguine, diuretice, uricolitice, ușurează digestia amidonului.

Se recomandă în: astenie, inapetență, intoxicații cronice, hipervâscozitate sanguină, ateroscleroză, afecțiuni vasculare, artrită, gută, reumatism, litiaze urinare și biliare, constipație, enterocolite. (J. Valnet).

Albe și negre

Dragoste din interes

Luând ca model expresia des întâlnită în lumea sportului: „Cea mai bună apărare este atacul", primarul Aradului s-a lansat într-o surprinzătoare ofensivă de reabilitare a bazelor sportive din municipiu, inclusiv a celor din incinta școlilor. La nivel declarativ, proiectele chiar sunt de apreciat, iar contestatarii lui Gheorghe Falcă primesc o „lovitură sub centură", că prea l-au criticat cu năduf pe întâiul gospodar al orașului că nu pune preț pe mișcarea sportivă arădeană.

Pe hârtie, modernizarea bazei sportive Șega sau a stadionului Motorul, arată frumos. La fel și planurile de cosmetizare a bătrânei arene UTA. Chit că, între noi fie vorba, cu milionul de Euro promis utiștilor pentru stadion, se poate cârpi, pe ici pe colo, câte ceva și nimic mai mult. Dar, asta este o altă poveste.

Revenind la prioritatea - subită - primarului Falcă, nu trebuie scăpat din vedere un „banal" amănunt. Toate obiectivele „îndrăgostitului" edil sunt condiționate, cum altfel, de demolarea stadionului din „Banu Mărăcine" - chit că legea apără terenul de lamele buldozerului - și vânzarea terenului unor investitori dornici de a ridica un supermarket. Sau, cu alte cuvinte, interesul poartă fesul și-n acest caz. Cum afacerea cu dărâmarea arenei ACU trenează periculos, dl. primar a găsit de cuviință să iasă în fața opiniei publice cu acest proiect de reabilitare a unor baze sportive, pentru a mai potoli valul nemulțumiților. De acea, cu riscul de a-l „deranja" pe Ghe. Falcă, nu putem să rămânem impasibili la această așa-zisă „idilă", să nu remarcăm că totul miroase a ... dragoste din interes.

Daniel Scridon

Fotbal de slabă calitate în Divizia B

La Salonta nu ne-am așteptat la un rezultat pozitiv pentru „Bătrâna Doamnă", dar când am văzut că Liberty nu joacă mai nimic ne-am dat seama că trebuie să ne schimbăm opinia. UTA s-a mulțumit - însă - cu puțin, dar probabil că nici nu a putut mai mult, atâta timp cât la final antrenorul Mănăilă s-a declarat mulțumit de ceea ce s-a întâmplat în teren. I Nu trebuie să ne ascundem după deget și trebuie spus că UTA a evoluat modest la Salonta, dar rezultatul pare - totuși - meritat, dacă ne gândim la ocaziile mari de gol, două de fiecare parte. Nu putem trece cu vederea - însă - jocul foarte slab al mijlocașilor și atacanților arădeni, care au contat foarte puțin în faza de atac. I La un joc liniștit trebuia să se întâmple ceva care să spargă tiparele. Și - ce s-au gândit cei din galeria UTA-ei? Să se ia la hartă cu localnicii din tribună și doar intervenția forțelor de ordine a calmat spiritele. Pe drum spre gară, deși au fost escortați de polițiști și jandarmi, membrii din cele două galerii ale UTA-ei, „SUR" și Red Fighters" au mai avut un conflict, după ce s-au „războit" și cu forțele de ordine. Halal! I UTA a fost susținută la Salonta nu numai de galerie, ci și de oameni din municipiul și județul Arad, simpli iubitori ai fotbalului, sau oameni de fotbal, mulți dintre ei antrenori și conducători. În plus, conducerea UTA-ei a fost prezentă în corpore la joc, iar după meci chiar președintele Dekany s-a dus în vestiarul jucătorilor, pentru a-i felicita. Egalul scos sâmbătă înseamnă și prima primă de joc pentru trupa lui Mănăilă, 300 de lei, bani care ar trebui să intre în buzunarul băieților până joi. I La Conferința de presă de după meci antrenorii celor două echipe nu au suflat o vorbă despre jocul slab al formațiilor pe care le pregătesc. Adrian Văsâi „se dădea de ceasul morții" cum au ratat băieții săi, iar Dan Mănăilă tot încerca să convingă asistența ce mare rezultat este egalul pentru juniorii săi. A uitat - probabil - ce a declarat săptămâna trecută: **„Pentru mine toți sunt jucători la UTA, seniori sau juniori și îi voi trata ca atare".** Așteptăm să vedem când îi va critica pe elevii săi, pentru că joacă slab, așa cum s-a întâmplat în cele 180 de minute din acest campionat. Nu va putea să tot „vopsească" realitatea, cu jocuri modeste și puncte puține. Dar, e posibil să se întâmple minuni și „Bătrâna Doamnă" să arate altă față în viitorul apropiat. Oricum, mai e mult de muncă, iar ca o părere, după două etape, Divizia B este slabă valoric, poate se joacă cel mai modest fotbal din ultimii zece ani.

Leo Sfâra

Nu și-a repetat isprava

Valoroasa jucătoare de tenis de masă Dana Dodean, multiplă campioană europeană de junioare, nu a reușit să spargă monopolul chinez la Openul din Taiyuan. După medalia de argint cucerită în proba pe echipe, reprezentanta României și a Aradului, legitimată la Clubul Sportiv Municipal, a fost eliminată la simplu în faza sferturilor de finală. Dana a pierdut la chinezoaica Feng Yalan (1-4), adversara intrând în ultimul act al întrecerii, unde urma să dea piept cu o compatrioată.

A.H.

Karting

Izabela Mureșan - surpriza „europenelor" din Grecia

Nu cu mult timp în urmă, Călin Mureșan - președintele VIK Power Arad ne declara că, Izabela, fiica sa, se află într-o formă sportivă de invidiat și ca atare să ne așteptăm la performanțe notabile din partea ei. Confirmarea a venit repede, cu prilejul unei noi etape din cadrul Campionatelor Sud-Est Europene de karting, desfășurate la sfârșitul săptămânii trecute pe circuitul de la Seres (Grecia).

Evoluând cu o constanță matematică pe fiecare tură de circuit, Iza s-a clasat în final pe un onorant loc IV, ratând podiumul clasei 100 ICA/juniori, pentru doar o secundă. Cu 26 puncte acumulate, **Izabela Mureșan (vezi foto)** i-a devansat pe mult mai lăudații Doru Sechelariu și Radu Bădina (acesta din urmă, campionul României), fiind cea mai bună sportivă a „europenelor" dintre reprezentantele sexului frumos prezente pe grila de start. Nu întâmplător, presa grecească i-a alocat spații ample, Iza fiind considerată surpriza „europenelor".

***

Un alt sportiv legitimat la VIK Power Arad, **Cătălin Țuțuianu** (clasa 125 ICC) nu doar că s-a impus categoric în cursă, dar a și bătut cu aproape două secunde recordul pistei.

D. Scridon

Kaiaciștii arădeni, pe poziții fruntașe

Sportivii secției de kaiac de la CSȘ Gloria - UTA au participat la o serie de concursuri interne în cadrul cărora au obținut poziții fruntașe.

Cupa României, juniori (Bascov, Pitești): locul 4 K4 100 m - Buzău Sebastian, Daniel Daniel, Daniel Ștefan, Musteață Mihai; locul 4 K2 500 m - Daniel Daniel; Musteață Mihai; locul 5 K4 500 m - Buzău Sebastian, Creța Sergiu, Tudur Bogdan, Daniel Ștefan; locul 6 K2 500 m - Creța Sergiu, Tudur Bogdan.

Campionatul Național de viteză juniori (Bascov, Pitești): locul 2 juniori II K2 500 m - Daniel Daniel, Musteață Mihai; locul 3 juniori II K2 1000 m - Daniel Daniel, Musteață Mihai; locul 4 juniori I K4 500 m - Buzău Sebastian, Creța Sergiu, Tudur Bogdan, Daniel Ștefan; locul 4 juniori I K4 1000 m - Buzău Sebastian, Creța Sergiu, Tudur Bogdan, Daniel Ștefan; locul 8 juniori II K1 500 m - Potîrniche Theea; locul 8 juniori II K1 1000 M - Potîrniche Theea.

Campionatul Cluburilor Sportive Școlare (Bascov, Pitești): locul 2 juniori II K1 1000 m - Daniel Daniel; locul 2 juniori II K2 1000 m - Daniel Daniel, Musteață Mihai; locul 4 juniori II K1 500 m - Musteață Mihai; locul 4 juniori I K2 1000 m - Daniel Ștefan, Buzău Sebastian; locul 4 juniori I K4 500 m - Daniel Ștefan, Buzău Sebastian, Creța Sergiu, Tudur Bogdan; loc 4 juniori I K2 500 M - Creța Sergiu, Tudur Bogdan.

Sportivii sunt antrenați de prof. Gheorghe Musca și Zaharia Cioară. Doi dintre aceștia, Daniel Daniel și Mustață Mihai sunt componenți ai lotului național de juniori.

Adrian Hărțău

Fotbal - Cupa României

Povară sau intenții de mărire ?

Multe echipe din eșaloanele doi și trei ale fotbalului românesc consideră Cupa României o povară. Cheltuieli în plus, oboseală inutilă pentru jucători, meciuri fără rost. Cum și UTA, în ultimele sezoane, a tratat această competiție a surprizelor cu dezinteres, este firesc să ne întrebăm cum percepe „noua UTA" jocul de Cupă: ca o povară, sau, cu intenții de mărire? Răspunsul ni l-a dat antrenorul alb-roșilor, Dan Mănăilă: **„Să fie foarte clar, abordăm toate meciurile ca pe unul decisiv. Nu fac diferențe între un meci de campionat și unul de cupă."**

Așadar, **astăzi, de la ora 17,** pe stadionul UTA, „Bătrâna Doamnă" își dorește victoria și implicit calificarea în faza următoare a Cupei României, în dauna colegei de serie, FC Bihor: Cu excepția lui Porumboiu, care poate reveni în formula de start după ispășirea ultimelor etape de suspendare, UTA ar putea începe jocul în același „11" care a obținut cu trei zile în urmă remiza albă de la Salonta.

Să mai spunem că partida va fi arbitrată de o brigadă bucureșteană, formată din: Viorel Sandu - centru; Ion Olteanu și Eduard Ungureanu - asistenți, iar observator FRF a fost delegat Ioan Bungău (Timișoara). Biletele de intrare costă: 90 000 lei, la tribuna I și 40 000 lei, la peluze, iar abonamentele rămân valabile.

Daniel Scridon

Centura Aradului, în imagini

Un upercut devastator...

.... învingător la puncte

Masa juriului și ... premiile Centurii
.... învingător la puncte

Festivitate de premiere...

Un președinte fericit, alături de fiul său, Alex, probabil, campionul de mâine

Foto-reportaj de Ștefan Matyaș

Firmă de renume pe piața națională
și internațională in domeniul
cumpărării de imobile și autovehicule în rate
caută

reprezentanți vânzări

pentru biroul din Arad.

CERINTE

abilități de comunicare și negociere, dinamism, seriozitate, atitudine proactivă și implicare, experiența în vânzări (constituie un avantaj)

OFERIM

pachet salarial motivant, integrarea într-o echipă dinamică, cursuri și traininguri de perfecționare.

Așteptam C.V. la nr.fax 0264/407530 sau la adresa corinatiganas@yahoo.com pană în data de 9 sept. 2005.

(COM./08.2005)

OFERTA VERII LA Selin'S

Cabină duş
sticlă
450 lei noi

Centrală FERROLI
domicompact 24 KW
2.350 lei noi

GRATIS

Căddiță, sifon
baterie lavoar

TV color
diagonală 37cm

IMPORTATOR: **radiatoare, robinetărie, cabine duş, mobilier baie.**

MAGAZIN DE PREZENTARE: **str. Andrei Şaguna, nr 17, *telefon:* 270 808**

DEPOZIT: **Micălaca 1 Est, Zona Industrială, *telefon:* 216 601**

(C.A.1451/2005)

MEGASTIAN

Parchet laminat
clic 7 mm
de la 19,5 RON
TVA inclus

Gresie și Faianță
REDUCERE 10%

Tavane polistiren,
cabine duș și
obiecte sanitare

ARAD,
STR. Andrei Șaguna nr. 97A,
TEL/FAX: 285.157

la aprox. 200 m de Poliția Rutieră

(6789337)

Direcția Generală de Asistență Socială și Protecția Copilului

ARAD, STR. 1 DECEMBRIE NR. 10-12

ORGANIZEAZĂ CONCURS ÎN DATA DE 15.09.2005, PENTRU OCUPAREA URMĂTOARELOR POSTURI VACANTE DIN APARATUL PROPRIU ȘI UNITĂȚILE DIN SUBORDINE:

*** Compartimentul secretariatul comisiilor pentru protecția copilului și expertiză medicală**
- 1 post PSIHOLOG

*** Serviciul tehnic-administrativ, aprovizionare parc-auto**
- 1 post MUNCITOR calificat TP III (șofer)

Centrul de plasament nr. 3
- 1 post REFERENT III (M)

Adăpostul de zi și noapte pentru copiii străzii
- 1 post MUNCITOR calificat III (șofer)

Telefonul copilului
- 1 post PSIHOLOG
- 1 post REFERENT TP (M)

Telefonul adultului
- 1 post PSIHOLOG
- 4 posturi ASISTENT SOCIAL

Centrul de îngrijire și recuperare pentru copii cu nevoi speciale
- 1 post PSIHOLOG
- 1 post LOGOPED
- 1 post MUNCITOR CALIFICAT TP

Centrul de pregătire și sprijinire a reintegrării și integrării copilului în familie
- 1 post REFERENT III
- 1 post ASISTENT SOCIAL

Centrul de îngrijire și asistență Pecica
- 3 posturi REFERENT TPI (M)
- 1 post PSIHOLOG - absolvent cu diplomă de licență al învățământului universitar de lungă durată - specialitatea psihologie
- 1 post PSIHOPEDAGOG
- 1 post KINETOTERAPEUT

Centrul familial copii cu handicap 010
- 1 post PSIHOLOG
- 1 post SPĂLĂTOREASĂ
- 1 post MUNCITOR CALIFICAT V (bucătar)
- 2 posturi ÎNGRIJITOR I (îngrijitor curățenie)
- 1 post ÎNGRIJITOR TP I
- 1 post ASISTENT MEDICAL
- 1 post REFERENT III

Centrul de zi și recuperare Lipova
- 1 post KINETOTERAPEUT (S)
- 1 post REFERENT EDUCATOR TP I (M)

Bibliografia, respectiv condițiile de participare la concurs sunt afișate la sediul instituției.
Informații suplimentare se pot obține la telefon 210.055/210.035. (com./08.2005)

Achiziționăm cereale

ORZ PREȚ 22 lei la STAS
CALITATE
14% umiditate; 2% corpuri străine; 62 kg/h

ORZOAICĂ PREȚ 28 lei
14% umiditate; 4% corpuri străine; 65 kg/h

GRÂU FURAJ PREȚ 23 lei
14% umiditate; 3% corpuri străine; L 72% kg/ha

PORUMB PREȚ 23 lei
14% umiditate; 2% corpuri străine

GRÂU PANIFICAȚIE PREȚ 30 lei la STAS

DUS ÎN BAZA FNC ARAD, STR. TURDEI nr. 1 și ȘIMAND.

ACHIZIȚIONĂM ÎN CURÂND ȘI FLOAREA-SOAREALUI
Tel. 271.712; 0743-071.168; 0745-011.564; 0742-513.840

(com./08.2005)

FIX 2001

ȘURUBURI
abrazive
electrozi
Echipamente de sudură
Scule de mână
Scule așchietoare

Arad - Calea Timișorii nr. 30
Tel.: 0257/284 484, 0357/413 152
Timişoara - I. Maniu nr. 37
Tel.: 0526/454 547

(C.A.1367/2005)

MINISTERUL FINANȚELOR PUBLICE

Agenția Națională de Administrare Fiscală
DGFP Arad/AJFP Lipova
str. N. Bălcescu nr. 5, localitatea Lipova

Dosar de executare nr. 133/20.09.2004

Anunțul privind vânzarea pentru bunuri mobile
Anul 2005, luna august, ziua 29 Licitația a II-a

În temeiul art. 157 alin. (2) din Ordonanța Guvernului nr. 92/2003 privind Codul de procedură fiscală, republicată, se face cunoscut că în ziua de 12, luna septembrie, anul 2005, ora 10,00, în lcoalitatea Lipova, str. N. Bălcescu nr. 5, se vor vinde prin licitație publică următoarele bunuri mobile, proprietate a debitorului SCDVV Miniș, cu domiciliul fiscal în localitatea Ghioroc FN, cod de identificare fiscală CF AR 3026722.

DENUMIREA BUNULUI MOBIL, DESCRIERE SUMARĂ (se vor indica drepturile reale și privilegiile care grevează bunurile, dacă este cazul)	Prețul de evaluare sau de pornire a licitației - lei noi (RON) (inclusiv TVA)
1. Vin Mustoasă de Măderat (an 2003, cantitate 58.090 litri, 10,5% vol. alc.)	1,20

Invităm pe cei care pretind vreun drept asupra acestor bunuri să înștiințeze despre aceasta organul de executare, înainte de data stabilită pentru vânzare.

Cei interesați în cumpărarea bunurilor sunt invitați să prezinte, până la termenul de vânzare, sau, în cazul vânzării prin licitație, până în ziua precedentă termenului de vânzare, oferte de cumpărare; dovada plății taxei de participare, reprezentând 10% din prețul de pornire a licitației; împuternicirea persoanei care îl reprezintă pe ofertant; pentru persoanele juridice de naționalitate română, copie de pe certificatul unic de înregistrare eliberat de oficiul registrului comerțului pentru persoanele juridice străine, actul de înmatriculare tradus în limba română pentru persoanele fizice române, copie de pe actul de identitate; dovada emisă de creditorii fiscali că nu au obligații fiscale restante, urmând să se prezinte la data stabilită pentru vânzare la locul fixat în acest scop.

Împotriva prezentului înscris, cel interesat poate introduce contestație la instanța judecătorească competentă, în termen de 15 zile de la comunicare sau luare la cunoștință, în conformitate cu prevederile art. 168-169 din Ordonanța Guvernului nr. 92/2003, republicată.
Potrivit dispozițiilor art. 9 alin. (2) lit. d) din Ordonanța Guvernului nr. 92/2003, republicată, când urmează să se ia măsuri de executare silită, nu este obligatorie audierea contribuabilului.
Pentru informații suplimentare, vă puteți adresa la sediul nostru sau la telefon numărul 0257/562.597.
Data afișării: 29.08.2005.

Conducătorul organului de executare	Executor fiscal
Ritta Bota	Onete Daniel

(COM./08.2005)

ARIS-S.A

angajează
INSPECTOR RESURSE UMANE

CERINȚE:
- minim studii medii
- cunoștințe legislația muncii
- cunoștințe operare cărți de muncă
- cunoștințe operare PC
- experiență minim 1 an
- abilități de comunicare dezvoltate
- disponibilitate la program prelungit

Persoanele interesate sunt rugate să trimită CV la nr. fax 0257-250.675 până la data de 05.09.2005, ora 15,00.

Rugăm menționarea numărului de telefon pe CV doar persoanele selectate vor fi anunțate. (c. 919/2004)

S.C.
PINGUIN S.R.L.

Str. Padurii nr. 11
(vis-a-vis de fabrica de confectii)
Tel.: 0257/251 114
0745296 612

PAL MELAMINAT debitare la comandă pentru execuție proprie

(C.A.1367/2005)

VÂNZĂRI APARTAMENTE O CAMERĂ

Vând garsonieră confort I, etaj 3, Vlaicu. Telefon 0745.523.225. (28494)

Vând apartament 1 cameră superamenajat, termopan, 24.000 EU. Telefon 0727.982.469. (28742)

Vând apartament 1 cameră Alfa, 60 mp, 22.500 EU. Telefon 282811, 0727.982.469. (28742)

Vând urgent apartament 1 cameră, contorizat, gresie, faianță, baie vană, str. Patria, 19.500 Eu, negociabil. Telefon 0740.212.741, 0257-285386. (28785)

Vând (schimb cu apartament 2 camere în Micălaca), garsonieră confort I, zona Miorița. Telefon 0744.479.815, 219905. (29024)

Vând garsonieră cf. 1, str. Avrig. Telefon 0723.308.286. (29057)

Vând garsonieră cf. 2, amenajată, mobilată, contorizată, în zona Traian, str. Patria bl. B2/2, et. 1, ocupabilă imediat, preț 12.900 Eu, negociabil. Telefon 462443 sau 0741.187.120. (Sântana, 251)

Vând (închiriz) apartament o cameră, central, amenajat, pretabil birou, preț 14.200 EU negociabil. Telefon 0727.860.288. (28249)

Vând urgent apartament 1 cameră, decomandat, 50 mp, Micălaca, amenajat modern, ne(mobilat), negociabil. Telefon 279229, 0744.386.741. (28438)

Vând garsonieră, confort III, Confecții, preț negociabil. Telefon 0745.557.928; 0726.369.055. (29070)

Vând garsonieră, confort I, contorizat, fără probleme, prețul la vedere, negociabil. Telefon 0727.309.174. (29088)

Vând garsonieră, confort II, 6 Vânători, et. IV, acoperiș fără probleme, tavan fals cu izolație, super amenajată, mobilată, preț 17.000 Euro, negociabil. Telefon 0740.508.574 sau 0741.192.793. (29120)

Vând garsonieră, Vladimirescu, str. Gării, bl. G.40, ap. 35, preț 13.000 Euro. Telefon 0746.672.932. (29145)

Vând urgent garsonieră 38 mp, et. 4, Micălaca-Miorița, 17.000 Eu, super negociabil. Telefon 279718, 0744.542.931. (29179)

Vând urgent garsonieră, cf. 1, contorizată, bl. 240, et. 2, Micălaca. Telefon 466422, 0743.794.367. (Pâncota, 242)

Vând apartament central, 1 cameră, preț 23.000 Eu, negociabil, Legea 112. Telefon 0741.051.659, 0257-213410. (29225)

VÂNZĂRI APARTAMENTE DOUĂ CAMERE

Vând apartament 2 camere, parter, zona Miorița. Telefon 368519, 0744.540.808.

Vând urgent apartament 2 camere, Grădiște. Telefon 0741.522.155. (28597)

Vând apartament 2 camere Vlaicu, etaj I, termopan, parțial amenajat, 28.000 EU. Telefon 282811, 0727.982.469. (28742)

Vând apartament 2 camere Micălaca, amenajat, 27.000 EU. Telefon 0727.982.469. (28742)

Vând apartament 2 camere, Eminescu, parter, amenajat, 28.500 Eu. Telefon 228411. (28274)

Vând apartament 2 camere, Alfa (lângă tramvai), etaj 3, 29.000 Euro. Telefon 0743.798.287. (28605)

Vând apartament 2 camere, decomandat, îmbunătățit, ocupabil imediat, Calea Romanilor, et. 2, preț 38.000 Eu, negociabil. Telefon 0744.622.450. (28642)

Vând apartament 2 camere, 80 mp, et. II, balcon, zona Micălaca, Coraura, preț 30.600 Euro, negociabil. Telefon 0745.772.054. (29066)

Vând urgent apartament 2 camere, ultracentral. Telefon 0745.596.658. (29078)

Vând apartament 2 camere, 2 balcoane, Micălaca, zona III, bl. 304, et. IV, din VIII, lift, neamenajat. Telefon 0741.437.071. (29089)

Vând apartament 2 camere, confort II, et. II, str. Stupilor. Telefon 0723.685.400. (1156)

Vând urgent 2 camere, semidecomandat, pus la punct, et. I, Micălaca, 28.500 Euro, negociabil. Telefon 0724.154.731. (29107)

Vând apartament la casă, 2 camere, bucătărie, baie, zonă centrală, 24.000 Eu. Telefon 0742.456.026. (29161)

Vând apartament 2 camere, Mioriței, et. 2, 31.000 Eu. Telefon 228411. (29163)

Vând apartament 80 mp, str. O. Goga nr. 44, amenajat modern, Legea 112, preț 37.000 Eu, negociabil. Telefon 0741.051.659, 0257-213410. (29225)

Vând 2 camere, Poetului, et. 2, 32.000 Eu. Telefon 253364, 0722.257.409. (29237)

Vând apartament 2 camere, îmbunătățit, parter, bun pentru privatizare, cartier Alfa, preț 28.500 Eu, negociabil. Telefon 338558, 0744.812.593. (29247)

VÂNZĂRI APARTAMENTE TREI CAMERE

Vând urgent apartament 3/4 camere, zona Vlaicu, parchet, gresie, faianță, boxă, contorizat apă + căldură + interfon, 28.000 Euro, negociabil. Telefon 289030; 0724.983.915. (28617)

Vând apartament 3 camere Alfa, renovat complet, 35.000 EU negociabil. Telefon 282811, 0727.982.469. (28742)

Vând apartament 3 camere, str. T. Vladimirescu, central, bloc, parter, 54.000 Euro. Telefon 234490. (28982)

Vând apartament 3 camere ultracentral, suprafața 160 mp, renovat, decomandat, parter înalt, pretabil locuință sau birouri. Telefon 0724.303.703. (28741)

Vând apartament 3 camere, boxă, garaj, la demisol, 45.000 EU, str. Poetului, bloc 26 A, sc. A, etaj III, ap. 16. Telefon 347965. (28968)

Vând apartament 3 camere decomandat, 2 balcoane, hol mare, etaj 9, contorizat, interfon, preț 32.000 EU negociabil. Telefon 240494, 0723.061.715. (29012)

Vând apartament 3 camere, etaj 4/4, zona 100, Micălaca, gresie, faianță, boxă, garaj, etc., preț negociabil la vedere. Telefon 0720.108.676, 259185. (29023)

Vând apartament 3 camere, decomandat, îmbunătățit, climatizare, et. 10, Vlaicu. Accept credit. Telefon 0357-417722, 0740.250.411, 0766.610.277. (28002)

Vând apartament 3 camere, neamenajat, 97 mp + 47 mp curte, str. Al. Gavra nr. 1, zona P-ța Mare, preț 35.000 Euro, negociabil. Telefon 0722.986.692. (28530)

Vând apartament 3 camere, 100 mp, amenajat modern, et. 4, cartier Alfa, preț 38.000 Eu, negociabil. Telefon 0723.150.265. (28730)

Vând apartament 3 camere, decomandat, 2 băi, balcon închis, semimobilat, parchet, gresie, faianță, contorizat, cablu TV, telefon., internet, preț negociabil. Telefon 262244; 0746.199.169; 0746.199.269. (29112)

Vând apartament 3 camere, zona 300-central. Telefon 0357-802201, 0743.980.785. (29160)

Vând apartament 3 camere, semidecomandat, et. 1, balcon vedere pe ambele părți, Vlaicu-Fortuna, preț 32.000 Eu, vizibil orele 16-21. Telefon 240443, mobil 0742.065.377. (29178)

Vând apartament 3 camere, et. 4, Micălaca, 92 mp, parchet, liber, 32.600 Eu. Telefon 0744.542.931, 279718. (29179)

Vând apartament cu 3 camere, Micălaca, zonă liniștită. Telefon 0723.785.902. (UTA, 1168)

VÂNZĂRI APARTAMENTE PATRU CAMERE

Vând apartament cu 4 camere decomandate, renovat și modernizat, ultracentral 4/4, ocazie unică. Telefon 0740.373.998, 0740.372.311. (27647)

Vând apartament 4 camere 130 mp, Vlaicu I-uri, 48.000 EU. Telefon 282811, 0727.982.469. (28742)

Persoană fizică, vând apartament 4 camere, decomandate, îmbunătățite, contorizate, etaj intermediar, 119 mp, Vlaicu, Z-uri, 51.000 Euro, negociabil. Telefon 0357/402184; 0766.713.651; 0741.472.366. (28969)

Vând apartament 4 camere (ne)mobilat, Calea Aurel Vlaicu (vis-a-vis Praktiker), decomandat, 2 băi, 2 balcoane, bucătărie mare, 45.000 Eu. Relații telefon 0723.573.257 sau 0257-271877 până la ora 15. (28887)

VÂNZĂRI CASE

Vând casă 3 camere, curte, grădină, dependințe, în LIPOVA. Telefon 229666, 0746.244.653; 0743.138.536.

Vând casă Tăgădău, 4 camere, anexe, curte asfaltată, 13.000 EU. Telefon 0257-322407. (27913)

Vând casă mare în localitatea Dorobanți nr. 167, la intrare. Informații telefon 244850; 535116. (28528)

Vând casă la cheie, utilată și amenajată occidental, zona Bujac, preț 119.000 EU negociabil. Telefon 0745.104.215, 0746.119.089. (28626)

Vând urgent casă 7 camere, 2 bucătării, garaj, curte, grădină, 65.000 EU negociabil. Telefon 280917, 0740.454.304. (28621)

Vând casă 5 camere Sânicolau Mic. Telefon 288858. (28611)

Vând sau schimb cu apartament 2 camere, casă mare cu grădină în Șeitin. Telefon 0746.856.941, 0743.661.050, după ora 16. (28805)

Vând casă 3 camere, bucătărie, baie, cămară, coridor închis, anexe și gaz, grădină 590 mp, apă, Sânicolaul Mic, Frumoasă 15. Telefon 288073. (28824)

Vând casă cu teren 1.300 mp, în Frumușeni. Telefon 455136; 0745.961.553. (28947)

Vând casă + grădină 1.200 mp, strada Ștefan cel Mare nr. 37, Aradul Nou. Telefon 0745.862.042. (28992)

Vând urgent casă + grădină, 3 camere, bucătărie, 2 holuri, total 670 mp, str. Cetății nr. 4, Aradul Nou. Telefon 0745.862.042. (28992)

Vând casă Păuliș, cu 3.000 mp teren, zonă pitorească deosebită, fs 15m, 30.000 Eu. Telefon 0722.380.321. (28434)

Vând casă 3 camere, bucătărie, baie, pivniță, Zimandul Nou, principală. Telefon 0740.803.860. (28909)

Vând casă 2 camere + teren, st 1000 mp, cun toate utilitățile, în Pârneava. Telefon 0744.284.813. (28966)

Vând casă comuna Șeitin, 3 camere, bucătărie, cămară, anexe, preț avantajos. Telefon 0740.348.722, 533036. (29016)

Vând casă cărămidă 3 camere, încălzire centrală, 750 mp grădină, toate facilitățile, 6 Vânători, preț 55.000 EU negociabil. Telefon 0745.895.483. (Ag. UTA, 1158)

Vând (schimb) casă mare, Grădiște, 6 camere, 620 mp, 91.500 Euro. Telefon 0741.202.268. (29062)

Vând casă mare, cu grădină s-3.000 mp, în localitatea Agrișu Mare 81, jud. Arad, 27.000 EU. Telefon 0722.782.353. (29039)

Ocazie unică! Vând urgent casă central, proprietate, 170 mp, preț 32.500 Eu, negociabil. Informații telefon 0721.696.548, 0721.219.621. (28788)

Vând casă mare cu grădină, în comuna Șicula, preț 520 mil lei (negociabil). Informații la telefon 273580 sau 0745.797.740. (28547)

Vând casă în Stațiunea Moneasa, imediat ocupabilă, cu 400 ari grădină, 25.000 EU. Telefon 0259-349712, 0746.465.223. (28629)

Vând casă, Sânleani, preț negociabil. Telefon 0745.395.850, după ora 17. (29005)

Vând, ocazie, casă 2 clădiri, una nouă din BCA, una veche, în aceeași curte, preț ambele 15.500 Euro, negociabil, casă Lipova, str. Mărășești, nr. 55. Telefon 0724.816.088 sau 0257-257962. (29111)

Vând casă nouă, neterminată, în comuna Păuliș, preț 39.000 Euro. Telefon 0722.295.356. (29117)

Vând casă în Turnu, două camere, bucătărie, baie, cămară, coridor + anexe, preț negociabil. Telefon 0745.216.931. (29139)

Vând casă solidă în Ghioroc, teren 1203 mp, suprafață construită 180 mp,. preț 55.000 Euro. Telefon 0723.308.286. (29140)

Vând casă în construcție, Sântana + materiale de construcție. Telefon 0744.859.438, 0257-273818. (29184)

Vând casă modernă, cu piscină, str. Iosif Nădejde nr. 3, Bujac, preț 119.000 Eu, negociabil. Informații: 0745.104.215, 0257-213410. (29225)

Vând casă, sat Munar, comuna Secusigiu nr. 210, mobilată, utilată, teren 1.200 mp, preț 14.800 Eu, negociabil. Informații: 0741.051.659, 0721.935.366. (29225)

Vând vilă Grădiște, Aradul Nou și Cartierul Funcționarilor. Telefon 213192, 0357-412927, 0722.257.409. (29237)

Vând casă Micălaca, living + 2 dormitoare, s-480 mp, 95.000 Eu. Telefon 0746.174.609. (29240)

Vând casă Pârneava, 3 camere + anexă, toate utilitățile, 700 mp, 75.000 Eu. Telefon 0726.350.199, 0357-412588. (29241)

Vând, în Zădărerni, casă tip vilă, 2004, la cheie, ultramodernă interior-exterior, toate utilitățile, 30 m de șosea, 1.200 mp, fs 40 m. Telefon 0746.024.988. (29250)

Vând urgent casă 3 camere, baie, bucătărie, parchet laminat, gaz, apă, telefon, încălzire centrală cu calorifere, curte amenajată foarte frumos, geamuri + ușă intrare termopan, suprafața 460 mp, Sânicolaul Mic, 59.900 Eu, negociabil. Telefon 0726.158.466. (29249)

VÂNZĂRI SPAȚII

Vând 220 mp BIROURI AMENAJATE în 2005, cu termotecă, termopan, parchet, gresie, toate utilitățile, în Arad, pe Calea 6 Vânători. Informații la telefon 0722.249.470. (27513)

Vând HALĂ de PRODUCȚIE P+E, 500 mp, ST 1.000 mp, 2 SPAȚII COMERCIALE în Micălaca, cu toate utilitățile, preț 120.000 Euro. Telefon 0722.292.559; 0722.621.611. (27590)

Vând SPAȚIU COMERCIAL, central. Telefon 0744.540.216. (28036)

Vând MOARA DIN PECICA, stare bună de funcționare. Telefon 0723.916.995. (28758)

Vând MAGAZIE CEREALE, 780 mp, CF, localitatea Semlac, 20.000 Eu. Telefon 0745.636.536. (29209)

VÂNZĂRI TERENURI

Vând loc de casă în Pâncota, suprafața 2.800 mp. Telefon 0723.384.505. (28617)

Ocazie! Teren 253 mp + proiect și certificat urbanism P+M central, preț 39.000 EU negociabil. Telefon 0745.104.215, 0746.119.089. (28626)

Vând 10 ha pădure tei, fag, brad, pe Valea Mureșului. Telefon 0257-250821, 0745.646.521. (28700)

Vând teren cu casă, 720 mp, pe colț în Gai, pe centură, apă, curent, ideal privatizare, reprezentanță firmă, depozit, etc. Telefon 0722.800.738. (28707)

Vând terenuri arabile la prețuri accesibile. Telefon 0727.982.469. (28742)

Vând teren intravilan, 1.500 mp, în stațiunea Moneasa. Telefon 0722.247.941. (28443)

Vând sau schimb teren în Grădiște, cartier rezidențial, cu apartament. Telefon 0721.640.992. (Ag. UTA, 1127)

Vând teren intravilan, 1.500 mp, CF, înttre Protecția Plantelor și Cimitir, Grădiște, 100 m de șosea. Telefon 0722.295.928. (28452)

Vând teren construcție casă, suprafața 375 mp, front stradal 30 ml. Telefon 0722.226.403. (28918)

Vând teren intravilan 10 ari, în Miniș, nr. 100. Telefon 0723.629.905. (29013)

Vând teren la centură Micălaca Nord-Est, s-10.000 mp, fs - 19,5 m, 4 EU/mp. Telefon 0722.782.353. (29039)

Vând pământ, Asociația Romgera Sântana, 1.600 Eu/ ha. Telefon 253470, după ora 17. (28565)

Vând 7 ha extravilan și 3x3.300 mp intravilan, la 12 km Arad. Telefon 287718. (28991)

Vând 3 ha teren agricol în Chișineu Criș și 6.400 mp teren intravilan în Ghioroc-Valea Domnească. Telefon 0740.358.106. (28888)

Vând teren cu casă mică, ST 2.400 mp, situat pe Calea Radnei, bun pentru hotel, stație peco, preț 190.000 Euro. Telefon 0722.292.559; 0722.621.611. (27590)

Vând teren intravilan Cladova, zona căsuțelor de vacanță, Valea Mare. Telefon 0722.238.837. (28702)

Vând teren 7.600 mp șoseaua de centură colț cu 6 Vânători, cu utilități fs 90 m. Telefon 0722.238.837. (28702)

Vând 1,80 ha teren arabil cu estras CF în asociație la Șiria. Telefon 256854. (29082)

Vând teren 644 mp, vedere Mureș, zona vilelor, str. Gladiolelor, nr. 28, preț 36.000 Euro, negociabil. Telefon 282408; 0741.489.105. (29092)

Vând 1,5 ha, lângă Selgros, 50 Euro/mp, negociabil. Telefon 0722.295.356. (29117)

EMIGRARE
CANADA
Québec
Tel: 214 678
(c.1011/2005)

Vând teren la centură, 2FS, 1,36 ha, 7 Euro/mp. Telefon 0722.548.006; 0722.209.819. (29121)

Vând teren, capăt str. Lucreția, 2,8 ha utilități, 11 Euro/ mp. Telefon 0722.548.006; 0722.209.819. (29121)

Vând teren intravilan în Zimandul Nou (Andrei Șaguna), central, lângă Biserică, acces drum asfaltat, 1.340 mp, fs. 20m, curent electric tras, gaz și apă rețea la stradă, 16 Eu/ mp. Telefon 0744.339.884. (29169)

Vând urgent teren intravilan cu casă 3.000 mp, Păuliș, amplasament deosebit. Telefon 0722.380.321. (29200)

Vând (schimb cu auto) 3,5 ha în Asociația Scânteia. Telefon 0722.417.397. (29167)

Vând 100.000 mp Șoseaua Arad-Nădlac, fs dublu, curent, gaz, 4 Eu/ mp. Telefon 253364, 0722.257.409. (29237)

Vând teren ultracentral, 253 mp, preț 39.000 Eu, negociabil. Informații telefon 0741.051.659, 0257-213410. (29225)

Vând loc de casă în Zădăreni, cu apă și curent, gaz, satelit, telefon la stradă, 2.200 mp, fs 18 m. Telefon 0746.024.988.(29250)

VÂNZĂRI AUTO

Vând FORD SIERRA, 2.0, benzină, stare f. bună, înmatriculat, preț 1.500 Euro, negociabil. Telefon 0721.040.032.

Vând camion IFA L60, P.F., 1989, acte la zi. Telefon 0742.196.429. (28516)

Vând Opel Omega 2.0i, an 1997, climă, 5.800 Euro; Nissan Terano 2.4i, 4x4, 1990, 5.700 Euro. Telefon 0721.331.733. (28588)

Vând camion MAN 8.223, an 95, preț 15.000 Eu, negociabil. Telefon 0747.076.444. (28779)

Vând Opel Corsa 1,2 benzină, argintiu metalizat, stare excelentă, automatic, climă, ABS. Telefon 0744.844.127, 0744.774.647. (28786)

Vând remorcă cu două osii, stare foarte bună. Telefon 0744.182.409. (28776)

Vând Dacia Nova, 1996, roșie, genți noi, aluminiu, preț negociabil. Telefon 0742.979.408. (Lipova, 306)

Vând Peugeot 307, an 2000 HDi, full option, stare excepțională. Telefon 0744.793.013, 0744.598.282. (28865)

Vând Citroen Berlingo Diesel, an 2002, stare excepțională, consum 4,8%. Telefon 0744.598.282. (28865)

Vând Opel Corsa, 2001, climă, benzină, 1000 cmc, 4 uși, servo, 58.000 km, electrice; Opel Astra Kombi, 2003, climă, navigație. Telefon 0744.552.140. (28961)

Vând buldozer șenilar cu lamă S650, tractor cu încărcător și cupă, românesc, 33 CP; Fiat, 45 CP, stare foarte bună, aduse din import. Telefon 0744.552.140. (28961)

Vând tractor U 650, an fabricație 1995, Chișineu Criș. Telefon 0721.619.571. (Ag. Criș, 417)

Vând motor, cutie de viteze, subansamle și m,ulte piese pentru Dacia 1300. Teleofn 0743.884.242. (29058)

Vând Mercedes 124 Coupe, fabricație 90, înmatriculat, preț 5.000 Eu. Telefon 0745.652.240. (28759)

(Continuare în pagina 17) ➡

Program ADEVĂRUL
Cotidian independent Arad

MICA PUBLICITATE tel. 210.775 luni-vineri 8⁰⁰- 19⁰⁰ *sâmbătă închis* duminică 9⁰⁰- 12⁰⁰

ANUNȚURILE DE DECES SE PUBLICĂ GRATUIT.

MARE PUBLICITATE tel/fax 280.904 luni-vineri 8⁰⁰- 19⁰⁰ *sâmbătă închis* duminică 9⁰⁰- 12⁰⁰

(Urmare din pagina 16)

Vând autoutilitară Iveco, an 1990, greutate utilă 2.8 tone, preț negociabil 5.500 Euro. Telefon 0740.830.188. (28885)

Ocazie! Vând motorete Piaggio cu pedale toate tipurile, scaun lung, roți turnate, semnalizări, culoare originală, ungere separată, stare impecabilă, 200-400 Euro. Merită văzute. Informații, Zimandu Nou, nr. 38 sau 0740.075.239; 0743.158.589. (28938)

Vând tractor U550, preț 3.500 Eu. Telefon 0257-323075 sau 0744.928.470. (28708)

Vând VW Golf IV variant 1,9 TDi, special, 101 CP, am model 2003, climă, computer bord, full electric, jenți aluminiu, etc. verde metalizat, numere de Germania, preț 10.750 Euro, negociabil. Telefon 0745.772.054. (29066)

Vând Ford Scorpio 2,5 TD, stare foarte bună, plus dotări, preț 3.000 Euro. Telefon 0745.435.185. (129, Gurahonț)

Vând Dacia break, an 1987, trapă, cârlig, 900 Euro. Telefon 0742.902.683. (29072)

Vând ifron, urgent. Telefon 0744.635.400. (29074)

Vând VW Passat, 2003, full option, recent adus în țară. Telefon 0744.556.816. (29093)

Vând Dacia 1300, stare bună, recarosată. Telefon 240077. (29100)

Vând Renault 18 benzină, motor cu cutie viteză Renault. Telefon 210863. (29114)

Vând Volvo S40, an 2000, dotat climă, pilot automat, verde metal, Diesel, 5 lt./100 km, preț 9500 Euro, negociabil. Telefon 0742.473.375. (29126)

Vând VW Passat 1,9 TDi, an 2000, combi, 6+1 viteze, recent adus, vamă plătită, climă, ABS, ESR, preț 10300 Euro, negociabil. Telefon 256721 sau 0742.161.577. (29130)

Vând VW Polo, an 2001, TDi, recent adus în țară, preț negociabil. Telefon 0722.315.202. (29143)

Vând Mercedes 220 CDi, an 2003, înmatriculat, full extra. Telefon 0722.251.555. (29242)

VÂNZĂRI ELECTRO

Vindem CASE MARCAT, CÂNTARE, I. L. CARAGIALE nr. 22. Telefon 272727; 282829; 0745.520.497. (26743)

Vând CASE MARCAT FISCALE, CÂNTARE ELECTRONICE, str. STÂNJENEL 6. Telefon 279702; 0745.395.107; 0722.707.432; 0788.737.342. (25440)

Vindem CASE MARCAT FISCALE, CONSUMABILE, CÂNTARE ELECTRONICE, str. VICENȚIU BABEȘ nr. 22A. Telefon 211211, 0742.352.277; 0788.352.277. (26649)

Vindem: COMBINE FRIGORIFICE, CONGELATOARE, LĂZI, TELEVIZOARE, MAȘINI DE SPĂLAT AUTOMATE, VI-TRINE FRIGORIFICE, ANVELOPE. Asigurăm transport. Calea Radnei 151. Telefon 369090, 0743.662.845. (26910)

Vând CÂNTARE ELECTRONICE și MECANICE, CASE de MARCAT. Telefon 281020. (28298)

Numai pe Calea Radnei 225, RATE FĂRĂ DOBÂNDĂ, FĂRĂ AVANS, reduceri la plata cash. Vindem MAȘINI SPĂLAT, FRIGORIFICE, TV COLOR, ARAGAZE. Telefon 259339, 0744.706.321, Lipova 563027. (28892)

Vând frigider, congelator, ladă frig, și cu sticlă, vitrină frig, mașină spălat automată, combină frig. Telefon 210613. (28880)

Vând VITRINĂ frigorifică pentru BERE, BĂUTURI RĂCORITOARE, LACTATE, CARNE, verticale, 350-500 litri. Informații 0745.792.400. (29155)

Vând MERCEDES-BENZ E200 CDi, motor 2.148 cmc, model 2001, 147.000 km, culoare negru, piele, full electric, computer de bord, genți Al 18" OZ-uri, multivolan, etc, preț 14.400 Eu sau variante. Telefon 0740.120.741, 0722.706.535. (28791)

Vând Dacia 1310, an 1989, nr. noi, 5 viteze, impecabilă, 1.050 Eu. Telefon 0742.199.780. (29134)

Vând VW Passat, an 90, Berlină, 1,8 benzină, preț 3.800 Eu, negociabil. Telefon 0723.777.167. (29176)

Vând urgent tractor 445 DT, cu cabină + piese rezervă. Telefon 0740.275.243, 0257-371744 (Pâncota, 243)

Vând ARO 320, an 1997, stare perfectă. Telefon 353005, 0723.435.019. (Criș, 420)

Vând Renault 11, 1986, benzină, 1.400 cmc, alb, stare bună, multe piese schimb, 1.950 Eu, negociabil. Telefon 0745.232.554. (29227)

Vând Dacia Break, an 1988, verificare până în 2006, stare funcționare, set motor nou, preț 1.200 Eu, negociabil. Vând remorcă preț 350 Eu, negociabil, tara 180 kg cu talon și CIV. Telefon 0745.113.239, 0740.815.451. (29224)

Vând Dacia Super Nova, clima, 2003, 35.000 km, full extra. Telefon 0726.355.430. (29242)

Vând antenă parabolică, decodor, TV color Samsung, DVD cu boxe, frigider, aragaz, mașină de spălat, aspirator, sistem de alarmă. Telefon 0721.379.673. (29175)

Vând TELEVIZOARE COLOR, diferite diagonale, carcasă plastic, telecomandă. Telefon 338090. (29187)

Vând frigider Whirpool, 2 uși, stare bună funcționare. Telefon 0357-412794. (29187)

VÂNZĂRI DIVERSE

Vând 3.500 buc ȚIGLĂ din demolări, tip SOLZI, 6.000 lei/ buc. Telefon 0723.096.780. (29149)

Vând CAZAN ÎNCĂLZIRE CENTRALĂ pe combustibil solid. Telefon 219994, 0722.961.656.

Vând BOLȚARI cal. I-a, 14 modele, toate dimensiunile, prețuri negociabile. Telefon 0745.634.885. (24905)

Vând PLASĂ GARD, CUIE, RABITZ, SÂRMĂ, TABLĂ, ELECTROZI, COTURI și BURLANE etc. Str. Vrabiei 4, telefon 289997; www.garduri.ro (28344)

Vând BOLȚARI TERMOIZOLANȚI beton și zgură cărămidă, omologați, diferite dimensiuni și STÂLPI ORNAMENTALI 0,80 cm, la cele mai mici prețuri. Telefon 283683, 0722.621.600, 0722.870.752. (18907)

Vând NISIP, BALAST, SORT, la domiciliul clientului. Telefon 255672; 0744.987.273. (27351)

Vindem MORI de GRÂU și MORI de PORUMB de capacitate mică. Prețuri fără concurență. Telefon 0744.536.745. (f. 3711884)

Vând NISIP, BALAST, SORT, cu transport, la domiciliul clientului. Telefon 214415, 0745.003.018. (28318)

Vând LEMNE FOC tăiate și crăpate, 700.000 mc. Telefon 278583, 0746.601.292. (28040)

Vând LEMNE FOC TĂIATE, esență tare, 70 lei/ mc. Telefon 278436, 0740.774.642. (28066)

Vând LEMNE FOC, NISIP, BALAST, SORT, la domiciliul clientului. Telefon 214415, 0745.003.019. (28318)

Vând PLASĂ GARD ZINCATĂ, 3,4 lei/ kg, orice dimensiune. Telefon 0744.784.568, fax 0257-274833. (28406)

Vând plug de șină cu 3 capuri. Telefon 352875; 0745.305.115. (28514)

Vând canapea piele 3-2-1 - Germania, preț convenabil. Telefon 0722.747.399. (28612)

Vând UTILAJE fabricat B.C.U. tip B.C.A. Telefon 561763, 562814, 0744.608.053; 0721.190.389. (28653)

Vând garaj autorizat, Micălaca-Orizont, preț negociabil. Telefon 0723.213.287. (28787)

Vând garaj metalic, zona UTA. Informații telefon 289554; 0745.136.634. (28926)

Vând MATERIALE CONSTRUCȚII, transport la domiciliu, 16 tone, preț negociabil. Telefon 0744.706.009. (28976)

Vând NISIP, BALASTRU, PIATRĂ, cu autobasculantă 16 tone, cele mai mici prețuri. Telefon 0723.547.364. (28976)

Vând TV color LG, diagonala 51 cm; TV color Phillips, diagonala 31 cm; aragaz 4 ochiuri Arctic, mobilă sufragerie nuc. Telefon 0744.577.976. (28997)

Vând calorifere 35 Eu/ buc. Telefon 0723.260.031. (28830)

Vând birou pentru calculator, modern, nou, bibliotecă cu dulap haine și una fără, mobilă bucătărie, corpuri bucătărie. Telefon 0744.552.140. (28961)

Vând mânz semigreu 1,2 ani șarg, coamă albă. Telefon 380244. (29011)

Vând remorcă pentru tractor și casă ăn Macea. Telefon 536253. (28970)

Vând PAVAJ, BORDURI, culori, calitate deosebite, Calea Zimandului (după Sanevit). Telefon 0724.391.074; 0741.044.599. (29021)

Vând urgent mobilă de dormitor, culoare fag, dulap, pat, oglindă, mobilă de bucătărie cu ramă aluminiu de 3 m și bibliotecă, toate noi noute, prețuri negociabile. Telefon 0743.099.981. (Ag. UTA, 1154)

Vând garaj de tablă, Polivalentă, zona blocurilor 21, 22, 23, 24, 25. Telefon 0723.235.846. (28884)

Vând cadru ortopedic tip bicicletă (3 roți), antimergător. Telefon 0720.745.681. (28935)

Vând brutărie 310 mp, plus teren aferent. Telefon 0745.700.106. (Ag. Pâncota, 235)

Vând 2 iepe, tractor marcă germană, 178 CP. Telefon 0743.132.223. (28753)

Vând garaj autorizat, zona Intim (spatele blocului 5). Telefon 0722.371.721. (28359)

Vând INSTALAȚII TERMOFICARE 24 KW/h, asigurăm montaj, punere în funcțiune. Telefon 0723.260.031. (29133)

Vând canapea plușată, extensibilă, vană cu șezut de 1,05 m. Telefon 281197. (29131)

Vând BALAST, NISIP, SORT, la domiciliul clientului. Telefon 0741.219.050. (29158)

Vând kimono karate original, alb, de import, preț 80 Eu, negociabil. Telefon 09742.842.014. (29181)

Vând dormitor, colțar extensibil, bucutărie, mobilier bijuterie folosit. Telefon 0721.379.673. (29175)

Important

La solicitarea celor interesați publicăm și fotografiile (alb-negru) aferente anunțurilor de vânzări case, mașini sau apartamente.

Vând PUI de CARNE, 600 gr, PUICUȚE ROSSO. Telefon 219283; 0741.538.478. (28509)

Vând convenabil BOLȚARI TERMOIZOLANȚI, diferite dimensiuni, calitate superioară. Telefon 0744.507.339, 275551. (20330)

Vând mobilier FAST-FOOD, lichidez gospodărie. Informații telefon 0747.793.153. (29081)

Vând grădină 6 locuri veci Eternitatea, tulpini de nuc, lăzi cereale, vană fontă, boiler, frigider, cuptor electric, covoare, mobilier diferit. Telefon 256854. (29082)

Vând mobilă tineret, dormitor, covor, cântar electronic, vitrină frig verticală. Telefon 251555 seara; 0744.555.251. (29085)

Vând NISIP, BALAST, SORT, la domiciliul clinetului, preț negociabil. Telefon 0744.853.044. (29052)

Vând NISIP, BALAST, LEMNE FOC, domiciliul clientului. Telefon 214535; 0742.749.698. (29097)

Vând BALAST, PIATRĂ, auto 16 to. basculantă. Telefon 0726.788.045. (29099)

Vând rochie pentru mireasă mignonă, mărimea 36, avantajos. Telefon 0744.368.101. (29103)

Vând urgent linie completă de PATISERIE-cuptor 6 mp. Telefon 0746.055.285; 511564. (29094)

Vând 3 corpuri mobilă bucătărie, 3.300.000 lei. Telefon 0745.261.530. (29102)

Vând frigider Frigero-2.500.000, covor persan mic 350.000; covor mochetă mică 350.000. Telefon 456234, orele 16-20. (29113)

Vând garaj metalic, demontabil, fără loc, 10.000.000 lei. Telefon 0727.329.545. (29123)

Vând BOLȚARI executați VIBROPRESĂ 300x250x200-16.300 lei/buc.; mic-1.100.000. Telefon 0257-281197; 0788.578.017. (29131)

Vând un vițel. Telefon 286382. (29162)

Vând 2 vaci cu lapte și un vițel. Telefon 287618. (29156)

Vând utilaje noi: PCU 1,8; grapă cu discuri GDD 1,81; prășitor SPC4. Telefon 0257-466281. (Pâncota, 244)

Vând uși garaj, geamuri termopan, uși interior, termotecă pe gaz, BMW an 88 Diesel, Ford Tranzit, avariat, an 2000. Telefon 373491. (29202)

Vând stupi cu albine, 2.000.000 lei/ buc. Telefon 460377. (29194)

Vând trompetă Roy Benson, orgă eletrconică Yamaha, platină clarinet. Telefon 0745.615.803. (29191)

Vând 3 purcei de 8 săptămâni. Telefon 235517. (UTA, 1166)

Vând cazan țuică 120 lt complet. Telefon 0740.366.147, 358066. (Criș, 421)

Vând 2 pluguri cu 3 capuri de țeavă, stare bună, cu garanție, 20.000.000 bucata, negociabil. Telefon 0745.496.812, 0257.357960. (Criș, 419)

CUMPĂRĂRI TERENURI, IMOBILIARE

Cumpăr teren agricol în zonele Zimandu-Nou, Sântana, în asociația Scânteia, Utviniș, Romgera. Telefon 0746.424.713, 0744.905.202. (28712)

Cumpăr apartament 1 cameră, central. Telefon 0723.308.286. (29057)

Cumpăr casă la maxim 20 km Arad, ofer 90.000.000 lei. Să aibe fântână și curent. Telefon 0742.473.375. (29126)

Cumpăr garsonieră, apartament, indiferent zona, etajul, probleme. Telefon 0744.542.931, 279718. (29179)

CUMPĂRĂRI AUTO

Cumpăr autoturism Dacia cu numere noi. Telefon 0723.045.296. (29134)

CUMPĂRĂRI DIVERSE

CUMPĂR PORCI și VACI pentru sacrificare. Plata pe loc, Arad. Telefon 0257-287723. (27988)

Cumpăr pene de gâscă vechi și noi. Telefon 210480, 0742.299.805. (28690)

Cumpăr pene vechi și noi, preț foarte bun. Telefon 0741.689.068. (28800)

Francik Gherman cumpără obiecte vechi de antichitate: tablouri, mașini de scris, statuete de bronz, mașini de cusut, meteoriți etc, ofer 30.000-40.000 Euro. Telefon 0747.691.422. (28967)

Cumpăr grâu, orz, porumb. Telefon 0745.037.225. (29017)

Cumpăr butelie aragaz ofer 500.000 - 600.000 lei. Telefon 270794. (27851)

Cumpăr mașină spălat Alba Lux, defectă, butelie aragaz, 600.000. Telefon 277282. (29135)

Cumpăr pene vechi și noi. Telefon 0746.491.169. (29147)

Cumpăr pene vechi și noi. Telefon 280990; 0745.983.893. (29147)

Cumpăr pene vechi și noi. Informații 210863; 210175. (29114)

LOCURI DE MUNCĂ

Angajez MUNCITORI în ARAD, calificați sau necalificați pentru meseria de MĂCELAR, TRANȘATOR IGIENIZARE. Telefon 0741.137.458. (72988)

SC DUMAGAS SRL CRAIOVA selecționează CONDUCĂTORI AUTO profesioniști pentru TRANSPORTOARE (camioane specializate pentru transport autovehicule). Se oferă remunerație corespunzătoare. Relații la telefon 0251.418.447. (f. 3711960)

Restaurantul OLYMPIA din NĂDAB, angajează OSPĂTARE. Telefon 0788.652.789. (Ag. UTA, 1133)

„MILAN" angajează BARMANĂ. Telefon 257002. (28766)

Angajez VÂNZĂTOARE MAGAZIN ALIMENTAR. Telefon 289300. (29019)

SC PANPRO SRL angajează VÂNZĂTOARE pentru BRUTĂRIE. Telefon 211210. (28580)

SC angajează PERSONAL, în domeniul TÂMPLĂRIE MDF și AGENT COMERCIAL, salarizare fixă + procent din realizări. Telefon 0357/409609; 0747.437.515. (Ag. UTA, 1130)

SOCOM PIELARUL ARAD angajează CONFECȚIONERE FEȚE ÎNCĂLȚĂMINTE calificate: MAȘINISTE, LA MASĂ și SUBȚIAT pentru secțiile din HORIA și ARAD, ȘTANȚATORI ÎN PIELE, pentru secția din ARAD. Salarizarea pentru secția din Horia se face în regie (salar fix). Informații la sediul societății, str. Ghiba Birta nr. 16, telefon 250504. (28624)

Angajăm ȘOFER INTERN, categoriile B, C, E. Telefon 256189. (28817)

ULTRAPRO COMPUTERS angajează CASIERĂ, cunoștințe IT și CONTABILITATE. CV pe e-mail: arad@ktech.ro sau la magazin. (28882)

SC WEST PALACE SRL angajează VÂNZĂTOARE, ȘOFER DISTRIBUȚIE și MANIPULANȚI marfă. Informații la telefon 0724.738.151 între orele 9-18. (28998)

SC WEST-STOP SRL angajează ȘOFERI cu experiență transport internațional (ITALIA) pentru camioane 7,5 tone și 20 tone. Telefon 0722.923.928. (28980)

(Continuare în pagina 18) ➡

(Urmare din pagina 17)

Angajez VÂNZĂTOARE ALIMENTARA non-stop, vechime minim 2 ani. Telefon 0742.204.490. (28763)

CONSVEST angajează INGINERI CONSTRUCTORI pentru departamentul tehnic și execuție, ECHIPE de CONSTRUCTORI. Telefon 270046, 0744.556.686. (29042)

STEFANO COMP angajează AGENT COMERCIAL pentru Divizia Star Foods, experiența în domeniu, obligatorie. Telefon 0744.640.411. (29029)

Angajez VÂNZĂTOARE pentru magazin alimentar Non - Stop. Telefon 0744.621.968, 0744.555.076. (29044)

SC SIRE, Calea Zimandului FN, angajează MUNCITOARE pentru ASAMBLĂRI ELECTRO-MECANICE. Telefon 218747. (Ag. UTA, 1157)

TOP SECURITY ARAD, Piața Sârbească 1, telefon 281410, 280228, angajează PERSONAL TEHNICE pentru SISTEME ALARMĂ. (29047)

TOP SECURITY ARAD, Piața Sârbească 1, telefon 281410, 280228, angajează PERSONAL PAZĂ (bărbați și femei). (29047)

Angajez FEMEI și BĂRBAȚI pentru ambalat PRODUSE ALIMENTARE. Telefon 0722.531.527. (Ag. UTA, 1155)

Angajăm ȘOFERI cu experiență internațional camioane 20 to. Telefon 0722.249.508, 0723.192.139. (28176)

Angajez COAFEZĂ și MANICHIURISTĂ, condiții deosebite. Telefon 218253. (28911)

Angajăm INGINER CONSTRUCȚII CIVILE sau INGINER CONSTRUCTOR, promoția 2005, posesor permis B. Telefon 368630, 0743.034.206. (28760)

DIGITAL FOTO angajează: OM DE MARKETING; OPERATOR PC cu simț artistic. Informații B-dul Revoluției nr. 42. (28416)

Restaurant angajează un OSPĂTAR cu experiență. Informații telefon 0745.909.075. (28605)

SC angajează MONTATORI TÂMPLĂRIE PVC și PERSONAL CONFECȚIONAT STICLĂ TERMOPAN. Telefon 0723.550.038; 0723.742.257. (28498)

SOCIETATE COMERCIALĂ angajează TÂMPLARI și MUNCITORI NECALIFICAȚI. Informații telefon 250853. (29069)

Alimentara DELICATESE angajează VÂNZĂTOARE; AGENȚI VÂNZĂRI cu experiență, studii medii, dinamici. Oferim salar atractiv. Telefon 0726.227.377. (29084)

Angajez COSMETICIANĂ. Informații telefon 0745.205.615 sau 369070. (29090)

SALON OLIV angajează COSMETICIANĂ, MANICHIURISTĂ și COAFEZE. Relații 0722.839.793. (29091)

Angajăm VÂNZĂTOARE pentru alimentara DELTA. Telefon 0744.577.976. (28996)

SELECTĂM persoane ACTIVE, sociabile, pentru COLABORARE, 100-300 USD. Telefon 0724.513.381. (29106)

VENIT SUPLIMENTAR! Selectăm ASISTENTE MEDICALE și MASEURI. Telefon 0741.931.325. (29106)

Angajez VÂNZĂTOARE cu experiență, magazin B-dul Revoluției. Telefon 0744.900.642. (29108)

Angajăm MUNCITORI în CONSTRUCȚII. Telefon 0740.310.402. (29110)

COMPANIE MULTINAȚIONALĂ caută COLABORATORI. Program flexibil, venituri motivante. Zilnic, telefon 0788.154.661. (29119)

Angajăm VÂNZĂTOARE pentru MAGAZIN de PAPETĂRIE. Telefon 210255; 0722.335.128. (29124)

CLUB CAMARO și CLUB MALIBU angajează BARMANE și OSPĂTARE. Informații 0723.346.529; 0742.014.003. (29142)

Primăria BRAZII scoate la concurs postul de PAZĂ PĂȘUNE în data de 16 septembrie 2005. Telefon 317508. (130, Gurahonț)

CÂȘTIGURI SUPLIMENTARE sau o NOUĂ CARIERĂ. Telefon 0743.668.334; 0742.077.166. (29154)

COMPANIE STRĂINĂ-COLABORARE avantajoasă. Program flexibil, redus. Telefon 021.6346156; 0744.331.156; 0723.279.105. (29154)

Angajăm pentru magazin mobilă TÂMPLARI-MONTATOR și MANIPULANȚI. Telefon 0788.505.836. (29152)

Căutăm FEMEIE care să FACĂ MÂNCARE și CURAT pentru o bătrână. Telefon 255626. (29174)

INGINER, coordonator auto atestat ARR, îmi ofer serviciile. Telefon 0723.025.356. (29172)

CLUB IGHI-BUU angajează BARMANE cu experiență și FEMEIE SERVICIU. Telefon 0723.815.486. (29171)

SOCIETATE COMERCIALĂ profil panificație angajează FELIATOR și VÂNZĂTOARE pentru punctele de vânzare din Arad. Relații la telefon 0742.879.835. (29170)

TAXI ALFA PLUS angajează ȘOFERI cu experiență. Telefon 262996, 0744.576.674. (29168)

Colegiul Național „ELENA GHIBA BIRTA" ARAD organizează CONCURS pentru ocuparea postului de ECONOMIST-ADMINISTRATOR DE PATRIMONIU în data de 15 septembrie 2005. Informații și bibliografie la sediul instituției. (29164)

Angajez urgent DULGHERI pentru case de lemn și TÂMPLARI binale. Telefon 0740.301.162. (29159)

Angajăm BRUTARI-PATISERI cu sau fără calificare și PERSONAL FELIAT PÂINE, în Gai. Telefon 211210. (UTA, 1167)

SPĂLĂTOR AUTO, cu experiență, V. Conta 10, SC EMILIA & PUIU. (UTA, 1164)

Angajăm FEMEIE DE SERVICIU. Telefon 275015, după ora 11. (UTA, 1161)

SC angajează tineri, vârsta maxim 35 ani, cunoștințe LĂCĂTUȘERIE sau ELECTROMECANIC. Telefon 0742.027.252. (29182)

Angajăm PAZNIC, MUNCITORI NECALIFICAȚI, LĂCĂTUȘI confecții metalice, BABY-SITTER 3-4 ore zilnic. Telefon 0744.844.356. (29189)

SC angajăm OSPĂTAR. Telefon 228794, sediu: Bd. Revoluției nr. 25. (29190)

Angajăm COLABORATOARE cu aspect fizic plăcut, cunoscătoare limbi străine și cultură generală medie. Telefon 272405, 0745.881.984, 0743.564.675. (29195)

Angajez BARMANĂ. Condiții avantajoase. Telefon 0747.845.264. (29212)

Angajăm BRUTAR-COCĂTOR pentru cuptor pe vatră, PATISIER și COFETAR, salar avantajos. Telefon 0743.658.097, orele 7-12. (p)

MUNCĂ CIPRU: FEMEI: domeniul hotelier, restaurant, menajere. BĂRBAȚI: construcții, tinichigii, vopsitori, mecanici auto, șoferi. Telefon 0746.905.871, 0745.963.238. (29226)

Angajăm MUNCITOARE pentru mașini de cusut, simple. Telefon 306061. (29236)

SOCIETATE COMERCIALĂ angajeaz VÂNZĂTOARE pentru BAR. Informații telefon 253296. (29253)

SC angajează ZIDARI, ZUGRAVI, MAISTRU CONSTRUCȚII. Relații telefon 0744.844.356. (29254)

PRESTĂRI SERVICII

DAMAR repară MAȘINI SPĂLAT AUTOMATE, garanție. Telefon 270518; 0740.869.274. (28919)

Repar MAȘINI-AUTOMATE de SPĂLAT, la domicilul clientului. Telefon 241355. (29210)

Repar MAȘINI AUTOMATE, FRIGIDERE, CONGELATOARE, LĂZI FRIGORIFICE, deplasare gratuită. Telefon 275277. (25485)

Executăm LUCRĂRI în CONSTRUCȚII: CASE la cheie, MANSARDĂRI, AMENAJĂRI interioare etc. Telefon 0740.289.544. (39046)

Execut orice STRĂPUNGERE în BETON. Telefon 0740.289.544. (29046)

AUTOMATIC SERVICE repară MAȘINI SPĂLAT. Garanție 1 an. Telefon 259146, 0744.241.398, 0357-401569. (28609)

FIRMĂ GERMANO-ROMÂNĂ repară: MAȘINI DE SPĂLAT AUTOMATE, cu piese originale. Telefon 274575; 416464; 0740.098.008. (18649)

Repar MAȘINI SPĂLAT AUTOMATE, FRIGIDERE, garanție 1 an, deplasare gratuită. Telefon 274600. (28678)

Executăm RENOVĂRI, TENCUIELI, ZUGRĂVELI, RIGIPSĂRI, REPARAȚII ACOPERIȘURI. Telefon 0740.187.385. (28658)

Execut ACOPERIȘ ȚIGLĂ, garanție 30 ani + proiect. Telefon 0726.067.317. (28862)

Execut avantajos ACOPERIȘ ȚIGLĂ eurobeton, garanție 30 ani. telefon 0744.815.974. (28862)

Executăm INSTALAȚII SANITARE, ELECTRICE și TERMICE, rapid. Telefon 0721.583.110; 0742.070.683. (28900)

SILDOR PROD

vânzări, montaj, reparații: VITRINE, CAMERE FRIGORIFICE și AER CONDIȚIONAT. Telefon service: 0257-349121, sediu: 0257-270622. (c.)

PRESTIGE CONSTRUCT execută LUCRĂRI de CONSTRUCȚII, SĂPĂTURI MECANICE, CANALE. Telefon 0744.775.398. (28771)

ȘCOALA ȘOFERI CARMEN ABCDE deschide curs, VICTORIEI 66. Telefon 255445. (28861)

EXECUT TOATĂ GAMA CONSTRUCȚII cu și fără materiale. Telefon 0740.696.157. (29065)

CURSURI MASAJ, REFLEXOTERAPIE, diplome stat, 4.800.000, rate. Telefon 252860; 0724.442.686. (25539)

CURS AUTORIZAT de LIMBA ENGLEZĂ Arad, 350.000 lei/ 22 ore/ lună. Informații: 326162, 0742.912.829. (28652)

CONTABIL AUTORIZAT țin evidență contabilă pe calculator, la firme, tarif negociabil. Telefon 0723.142.739. (28654)

PRODUCEM, VINDEM FERESTRE TERMOPAN lemn stratificat; profile gata frezate. Telefon 0742.240.499. (28367)

AUTORIZAT execut INSTALAȚII SANITARE, ÎNCĂLZIRE GAZ, CONTORIZĂRI, scurgeri separate, INTERVENȚII. Telefon 0744.785.877. (29153)

Execut LUCRĂRI ZUGRĂVELI, FAIANȚĂRI, instalații sanitare, electrice. Telefon 0743.172.555. (29125)

EXPERT CONTABIL autorizat, conduc EVIDENȚĂ CONTABILĂ pentru SOCIETĂȚI COMERCIALE. Telefon 0747.413.542. (29136)

SC GOSPODĂRIREA COMUNALĂ ARAD SA face servicii de ÎNTREȚINERE și ÎNFRUMUSEȚARE SPAȚII VERZI. Oferă consultanță și tratamente de specialitate. Informații la sediul societății sau telefoanele: 270502, 270352, 286874. (f.)

SC execută: CONFECȚII METALICE, CONSTRUCȚII, TINICHIGERIE. Telefon 0744.844.356. (29189)

DIVERSE

RESTAURANTUL „ROBERTO" organizează, la prețuri minime, NUNȚI, BOTEZURI. Telefon 0722.348.103. (Ag. UTA, 1149)

Întreținem BĂTRÂN sau BĂTRÂNĂ în condiții avantajoase, pentru locuință în Arad. Telefon 282408; 0741.489.105. (29092)

FAMILIE SERIOASĂ, stare materială bună, ÎNTREȚINEM PERSOANĂ ÎN VÂRSTĂ pentru casă. Telefon 214415. (29192)

TURISM

DOUBLE T - transport internațional persoane - cu prețuri începând de la: GERMANIA 45 Euro; ELVEȚIA 90 Euro, SPANIA 110 Euro, dus-întors; FRANȚA 100 EU, AUSTRIA 43 Euro. Rezervări, lângă Biserica Roșie, telefon 0257-250230; 0788.359.489, 0745.475.750. (27856)

SCHIMBURI

Schimb (vând) casă în Ususău cu garsonieră. Telefon 0722.264.539. (Ag. UTA, 1159)

Schimb Transporter VW, 9 locuri, 2002, cu teren, zonă turistică sau intravilan Arad, variante. Telefon 0722.548.006; 0722.209.819. (29122)

ÎNCHIRIERI

Ofer spre închiriere 2 garaje, central. Informații telefon 0744.784.568. (28406)

Închiriez apartament 2-3 camere, central, și garaj, prețuri negociabile. Telefon 0727.982.469. (28742)

Închiriez garsonieră, confort I, mobilată, utilată, Micălaca, 100 Euro/lună. Telefon 0744.607.072; 0722.135.994. (28957)

Închiriez apartament 3 camere, mobilat, utilat, 150 Euro, negociabil. Telefon 0744.607.072; 0722.135.994. (28957)

Închiriez apartament 2 camere, utilat, mobilat, 120 Euro. Telefon 0744.607.072; 0722.135.994. (28957)

Închiriez (ofer) apartament ultracentral, 3 camere, bucătărie, baie, amenajat lux. Telefon 287181, 0723.828.937, 0742.087.373. (28870)

Primesc fete în gazdă, zona UTA, clădire nouă. Telefon 0722.348.103. (Ag. UTA, 1149)

Închiriez casă pretabilă birouri elegante, Podgoria, 80 și 30 mp, 6 Euro/mp. Telefon 0357/ 402869; 0742.121.479. (29032)

Doresc să închiriez apartament 2-3 camere sau garsonieră. Telefon 0723.308.286, 338544. (29057)

Dau în chirie apartament 3 camere, mobilat, Micălaca, 150 Eu. Telefon 0723.308.286, 338544. (29057)

Dau în chirie apartament 2 camere, mobilat, de lux, E. Varga. Telefon 0723.308.286. (29057)

Primesc două fete în gazdă. Telefon 245895. (28923)

Primesc 2 fete în gazdă. Relații la telefon 241591. (28940)

Închiriez (ofer) apartament ultracentral, 2 camere, complet mobilat și utilat, 220 Eu/ lună. Telefon 0722.388.176.(29116)

Primesc o elevă în gazdă (ultracentral). Telefon 284926, între orele 16-20. (29132)

Ofer spre închiriere apartament 2 camere, ultracentral, mobilat ultramodern. Telefon 0747.994.794. (29141)

Caut să închiriez LOC PENTRU SPĂLĂTORIE AUTO. Telefon 0722.315.202. (29143)

Ofer spre închiriere apartament central, 3 camere, cf. 1, mobilat, tot confortul, 300 Eu. Telefon 0726.740.449. (29144)

Închiriez apartament 2 camere, zona Mioriței, mobilat frumos, amenajat, toate utilitățile, pe termen lung, chiria anticipat lunar 150 Eu. Telefon 468879. (29166)

Primesc în gazdă 2 eleve sau studente. Relații telefon 0257-252878. (29177)

Închiriez (ofer) apartament 2 camere, renovat, cu garaj, zona Lebăda. Telefon 283882, orele 9-16, 0745.314.531. (Criș, 422)

Dau în chirie apartament 2 camere, central-Gară. Telefon 0726.289.694, 253428. (29205)

Dau în chirie apartament 2 camere, Micălaca-Boul Roșu. Telefon 0726.289.694, 253428. (29205)

Dau în chirie apartament 3 camere, Polivalentă-Banu Mărăcine. Telefon 0726.289.694, 253428. (29205)

Caut să închiriez apartament 2-3 camere, Vlaicu, Micălaca, central. Telefon 0726.289.694, 253428. (29205)

Închiriez SPAȚIU, str. Crișan, suprafața 120 mp. Telefon 0746.010.218. (29233)

Închiriez SPAȚIU COMERCIAL, 170 mp, superamenajat, PENTRU ORICE DOMENIU DE ACTIVITATE, cu posibilitatea ca spațiul să fie împărțit în două părți. Telefon 0722.227.450. (28540, 41)

Ofer spre închiriere garsonieră mobilată, Confecții, bloc P3. Telefon 0723.685.400. (Ag. UTA, 1156)

Închiriez (ofer) apartament 2 camere, spațios, Micălaca zona 100, la principală, et. 1, termotecă, cheltuieli mici, termopan, curat, mobilat și utilat frumos. Telefon 0723.235.846. (28884)

Închiriez cameră la elev liceu, zonă centrală. Telefon 285906. (28871)

Ofer spre închiriere pe termen lung, apartament 3 camere, bloc Libelula cu încălzire proprie și garaj. Telefon 255687. (28668)

Dau în chirie cameră mobilată cu intrare separată pentru o singură persoană. Telefon 283129; 0740.514.709.

Primesc în gazdă la casă mobilată, utilată, intrare separată. Telefon 210613. (29075)

Primesc în gazdă fete nefumătoare, în zona Calea Romanilor. Telefon 211245. (29068)

Închiriez (ofer) apartament 3 camere, mobilat, zonă centrală. Telefon 228857. (29073)

Închiriez apartament două camere, central, mobilat, contorizat. Telefon 0722.823.739; 287138. (29077)

Dau în chirie 1,85 ha, 3 km după Horia, la piatra kilometrică, Șiria 10 km, pe dreapta. Telefon 0721.802.892. (29040)

Închiriez apartament 2-3 camere, mobilat modern, 200-300 Eu. Telefon 0746.174.609. (29240)

PIERDERI

Pierdut asigurare de răspundere civilă auto obligatorie eliberată de Astra Asigurări pentru AR.78.RUS. O declar nulă. (29104)

SC KUKOIL DOWNSTREAM SRL declară nul CEC-ul seria BA nr. 31301503217, emis de SC SUCCES NIC COM SRL, în valotate de 4.040,18 RON. (29207)

✝ DECESE ✝

Anunțurile de deces se publică gratuit!

După o scurtă suferință a încetat din viață,

REDIȘ MĂRIOARA,

în vârstă de 79 ani.

Înmormântarea va avea loc azi, 30 august 2005, ora 13, la Cimitirul din Micălaca. Familia CRIȘAN, îndoliată.

(Continuare în pagina 19)

(Urmare din pagina 18)

Cu sufletele înmărmurite de durere anunțăm încetarea din viață, la numai 33 de ani, într-un tragic accident a celei care a fost mamă iubitoare și fiică minunată,

DANCIU ALINA.

Înmormântarea va avea loc azi, 30 septembrie, ora 15, de la domiciliul din str. Lipovei nr. 10, Micălaca. Dumnezeu să-ți odihnească în pace sufletul tău bun și blând. Fiica ANDREEA și mama VERONICA, îndoliate.

Cu durere în suflet anunț trecerea în neființă, după o scurtă și grea suferință, a soțului meu,

BOTAȘ GHEORGHE,

din Grăniceri,

la vârsta de 62 ani. Înmormântarea va avea loc azi, 30 august 2005, ora 13. Soția FLORICA.

Cu adâncă durere și tristețe anunțăm încetarea din viață, după o scurtă suferință, a celei care a fost

NĂDĂBAN MISIRCA ELENA,

soție, mamă, bunică, soacră, fostă angajată IAMMBA. Înmormântarea va avea loc azi, 30 august 2005, începând cu ora 14, de la Capela Cimitirului Eternitatea. Soțul, fiicele, ginerele și nepoții.

Cu adâncă durere anunțăm încetarea din viață a mătușii noastre,

ȚÎRLEA ETELKA,

în vârstă de 75 ani.

Înmormântarea va avea loc azi, 30 august, ora 13, la Cimitirul din Grădiște. Familia îndoliată UNGUR IOAN și ELENA.

Cu adâncă durere anunțăm încetarea din viață a celei care a fost iubită mamă, soacră și bunică,

ȚIPLEA IOANA.

Înmormântarea va avea loc azi, 30 august 2005, ora 15, de la domiciliu la Cimitirul Aradul Nou. Familiile: CHIȘ și ȚIPLEA, îndoliate.

Cu sufletul sfârșit de durere anunțăm încetarea prematură din viață, a iubitului nostru soț, tată și fiu,

SABĂU DORIN.

Anunțăm pe această cale pe toți cei care doresc să-l conducă pe ultimul drum că înmormântarea va avea loc azi, 30 august 2005, ora 16, la Cimitirul din comuna Felnac. Familia îndoliată.

✝ CONDOLEANȚE ✝

Colectivul Inspectoratului Județean de Poliție Arad este alături de familia greu încercată a celui care a fost colegul nostru,

agent șef SABAU DORIN,

în vârstă de 39 ani. Dumnezeu să-l odihnească în pace!

Un ultim omagiu celui care a fost

agent șef adjunct SABĂU DORIN.

Dumnezeu să-l odihnească în pace ! Sincere condoleanțe familiei îndurerate. Colegii de la Serviciul de Ordine Publică din IPJ Arad.

Suntem alături de familia SABĂU în greaua încercare pricinuită de pierderea celui care a fost

DORIN SABĂU

din Felnac. Sincere condoleanțe, fam. BERCEA. Același ultim omagiu din partea colegilor de la Postul de Poliție Zădăreni. Dumnezeu să-l odihnească în pace !

O lacrimi, o floare, un suspin și un profund regret la trecerea în neființă a celei care a fost

DANCIU ALINA,

plecată prea devreme din această lume. Îl rog pe bunul Dumnezeu să aibă grijă de ea și să o odihnească în pace! Din partea fostului soț, SOMEȘAN CRISTIAN și a fiicei ANDREEA. (29252)

Consternați de dispariția fulgerătoare a prietenului nostru

agent șef SĂBĂU DORIN,

transmitem sincere condoleanțe familiei îndoliate. DOINA și FLORIN MOȘ. (29098)

Sincere condoleanțe familiei STANCIU, la despărțirea de omul de omenie și integritate morală,

STANCIU IOAN.

Dumnezeu să-l odihnească în pace! Conducerea SC VALENA COMPANY SRL ARAD. (p)

Suntem alături de MARIANA SABĂU la greaua pierdere a soțului

SABĂU DORIN.

Sincere condoleanțe familiei, din partea colegilor de la PETROMSERVICE VEST Arad. (29101)

Sincere condoleanțe colegei noastre, SABĂU MARIANA, în durerea pricinuită de pierderea soțului. Colegele de la SC PETROMSERVICE FELNAC. (29109)

Suntem alături de familia îndoliată la trecerea în neființă a celui ce a fost

director, STANCIU IOAN.

Sincere condoleanțe. Familia prof. dr. NAGY MARIANA și familia ing. SZŐCS VASILE. (29110)

Un ultim omagiu celui care a fost

ing. IOAN STANCIU.

Colectivul SC MPC ARAD SRL (29115)

Sincere condoleanțe familiei CRISTE MARIA fiică, EUGENIU ginere, LUCIAN nepot și soția DIANA, la decesul scumpei lor,

COSTIN SOFIE,

din partea Asočiației de proprietari dr. Ioan Suciu, bl. 7, sc. A. (29128)

Un ultim omagiu celui care a fost

ing. STANCIU IOAN.

Sincere condoleanțe familiei îndoliate. Familia ing. BUJOR COSTAN. (29129)

Suntem alături de familia SABĂU din FELNAC, în greaua durere pricinuită de trecerea prematură în neființă a celui care a fost

DORIN SABĂU,

șeful postului de Poliție din Felnac. Dumnezeu să-l ierte! Familia IONEL ALEXANDRU. (29137)

Suntem alături de DIANA și DAN SABĂU, în aceste momente triste pricinuite de despărțirea de cel care a fost

NEAMȚU IOAN.

Cadrele didactice de la COLEGIUL NAȚIONAL „MOISE NICOARĂ" ARAD. (29157)

Un ultim omagiu celui care a fost

BOTAȘ GHEORGHE din Grăniceri.

Dumnezeu să-l odihnească în pace! NICUȘOR și familia. (29165)

Suntem alături de familia SABĂU în greaua pierdere a soțului

SABĂU DORIN.

Familia BANCIU. (29167)

Cu mare regret anunțăm pierderea fostului coleg,

SABĂU DORIN.

Suntem alături de familia îndurerată. Familia LEZEU. (29167)

Regretăm profund trecerea în neființă a colegei noastre,

DANCIU ALINA

și transmitem sincere condoleanțe familiei. Dumnezeu s-o odihnească în pace! Colectivul TAXI ALFA PLUS. (29168)

Sincere condoleanțe familiei GHEORGHE DOMȘA, la trecerea în neființă a tatălui. Secția CHIRURGIE și ORTOPEDIE PEDIATRICĂ a SPITALULUI JUDEȚEAN ARAD. (29235)

Suntem alături de MARIANA SABĂU, DINA și ALEX, în marea pierdere pricinuită de decesul celui care a fost iubit soț și tată,

SABĂU DORIN.

Sincere condoleanțe! Familiile: RASTATTER, NENANOV și UNGUR din FELNAC. (p)

Un ultim omagiu pentru mătușa noastră, ȚÎRLEA ETELKA din partea nepoților UNGUR ALIN și RAMONA. (29183)

Suntem alături de familia COTT în aceste momente grele la despărțirea de

prof. IOAN COTT,

eminent grafician și bun prieten. Dr. Aurel BERHECI și familia. (29185)

Deplâng trecerea la cele veșnice a celui ce mi-a fost profesor și îndrumător,

grafician IOAN COTT,

om remarcabil ce a transmis generațiilor sale de elevi din verticalitatea, noblețea și înclinația înnăscută spre frumos a unui veritabil artist plastic român. DUMNEZEU SĂ TE ODIHNEASCĂ ÎN PACE, PROFESOR DRAG! Sincere condoleanțe soției, fiicei și întregii familii îndoliate CLAUDIA ARADI. (29193)

Suntem alături de colega noastră, CHIȘ MONICA în greaua încercare pricinuită de pierderea mamei. Colectivul Cabinetului SC Dr. CÎRCIU ANGELICA. (29201)

Durerea colegului, prof. GHEORGHE IOV, este și durerea noastră. În aceste momente grele, provocate de pierderea tatălui, îi suntem alături și transmitem condoleanțe familiei. Colectivul didactic al ȘCOLII GENERALE nr. 5 ARAD. (29206)

Colectivul didactic al Școlii Generale nr. 3 este alături de colega, d-na prof. IOV SUSANA, în durerea pricinuită de decesul socrului și transmite sincere condoleanțe. (29208)

Colectivul BIROULUI POLIȚIEI RURALE din cadrul POLIȚIEI MUNICIPIULUI ARAD, este alături de familia îndurerată.

SABĂU DORIN,

a fost un coleg, prieten și lucrător model. (p)

Suntem alături de greu încercata familie SABĂU, în marea durere pricinuită de decesul soțului și tatălui drag,

SABĂU DORIN,

șef post Poliție Felnac.

Sincere condoleanțe! Colectivul PRIMĂRIEI FELNAC. (f. 3712024)

Un ultim omagiu și sincere condoleanțe familiei îndurerate, la trecerea în eternitate a celui care a fost

SABĂU DORIN.

Dumnezeu să-i odihnă veșnică iar familiei alinare. Familiile: BOC, CHIRILĂ și DEATCU. 829215)

La trecerea în neființă a celui ce a fost un eminent profesor și grafician,

IOAN COTT,

transmitem sincere condoleanțe familiei îndoliate. Familia prof. BOAR. (29218)

Un ultim omagiu celui care a fost bun prieten și colaborator,

SABĂU DORIN,

din partea conducerii Grupului de firme WEST-PROTGUARD. (29225)

Un ultim omagiu celui care a fost șef post, comuna Felnac,

SABĂU DORIN.

Sincere condoleanțe familiei îndurerate. Familia CORNEL și DELIA FAUR. (29225)

Suntem alături de familia SABĂU în greaua suferință provocată de pierderea celui care a fost tată, socru, bunic,

IOAN NEAMȚU.

Sincere condoleanțe! Familia OZARCHEVICI. (29243)

Sincere condoleanțe familiei NEAMȚU MIHAI și MIHAELA, în aceste momentre grele prin pierderea tatălui drag. Familia MIRCEA EUGEN și GABRIELA din Timișoara. (29244)

IOANE,

măsura vieții tale a fost prea scurtă, să ai însă toată odihna și pacea Domnului, acolo, în veșnicii. Condoleanțe sincere familiei îndoliate. Familia ing. BULBOACĂ. (29245)

✝ COMEMORĂRI ✝

Iubitul meu soț,

DUPȚA NICOLAE,

30 august, e ziua ta, nu te pot felicita, nu te pot sărbători, tu ai plecat în veșnicii. Să ai parte de odihnă și lumină veșnică. Îndurerată soția MARIA. (29041)

Readucem aminte celor care l-au cunoscut și apreciat pe

SIPOS TAMÁS

că azi, se împlinesc trei ani de la plecarea lui în veșnicie. Odihneacă-se în pace! Familia. (29004)

În loc să-ți spunem „La mulți ani!", dragului nostru soț, tată, socru și bunic

BRADIN PETRU din CUVIN,

care astăzi, 30 august 2005, ar fi împlinit vârsta de 65 ani, îi spunem „Dumnezeu să-l ierte și să-l odihnească în pace!". „Pe patul tău de suferință/ Te-am vegheat să te ridici/ Ți-am fost alături cu credință/ Dar, n-ai murit, ești numai dus/ La Dumnezeu în ceruri sus" Te plânge mereu soția ZENUȚA. „Pentru noi nu ai murit/ Te-au dus departe printre stele/ Pe drumul fără de sfârșit/ Vei fi de-a pururi pomenit/ În plâns și-n rugăciune" Te plângem mereu dragă TETE. Copiii: ROMI și RODICA, LILIANA și EUGEN; nepoții: ADELA, ROMINA și COSTEL. (28914)

Azi, 30 august se împlinesc 4 ani de când lacrimile noastre stropesc tristul tău mormânt, dragul nostru frate, unchi

IONEL MÎNZAT.

Dumnezeu să-i dea odihna binemeritată. Nu te vom uita niciodată! Sora DOINA. (28373)

Astăzi, se împlinesc 4 ani de când ne-a părăsit scumpa noastră soție, mamă și bunică,

JUNGER ELENA.

Te vom plânge mereu! SEPI, OTTO, LAURA și THOMAS. (29231)

✝ SERVICII FUNERARE ✝

SRAC ISO 9001 IQNet
sc NOSFERATUM srl
Servicii Funerare
tel. 270.437; 0744/554.874
www.nosferatum.ro
Pachete promotionale cu preturi incepand de la 290 RON + TVA nou
Pachetul cuprinde : sicriu, respete, cruce, igienizat, imbalsamat, transport local.
Reducere 10% pentru pensionari.
+ cosmetizare, incinerari
+ capela cu circuit inchis
+ organizare de parastase
+ coroane, jerbe, aranjamente florale la pret de producator
+ mari reduceri la transportul intern si international
Str.Ghiba Birta nr.26
(lângă Piata M.Viteazu)

RO STYL COMPANY
Servicii Funerare
magazin deschis și noaptea
Arad, Str. M. Eminescu 22
(peste drum de Artex)
tel. 214.422
■ Sicrie și accesorii funerare
■ Transport funerar cu mașini speciale în țară și străinătate.
GRATUIT: Transportul sicriului la domiciliu în Arad.
REDUCERE 40% LA SICRIU clienților care fac spălat, îmbrăcat, formolizat și transport cu firma noastră.
PLATA ȘI DUPĂ ÎNCASAREA AJUTORULUI DE ÎNMORMÂNTARE

IN MEMORIAM "KUKI"
SERVICII FUNERARE COMPLETE
Str. M.Eminescu Nr.4
ÎN CURTE
Tel: 211.929 - 0723.343.964
www.memoriamkuki.com
MAGAZIN DESCHIS LA ORICE ORĂ
OFERĂ
SICRIE
ACCESORII FUNERARE
TOALETAT- ÎMBĂLSĂMAT
CAPELĂ - Capela Demian
COLACI - COLIVĂ
NOU!!! ÎNCHIRIEM CAPAC SICRIU FRIGORIFIC
GRATUIT TRANSPORTUL sicriului la domiciliu în Arad.
REDUCERE 20% la sicriu clienților care fac toate serviciile cu firma.
TRANSPORT intern și internațional LA CELE MAI MICI PREȚURI.
PLATA se poate efectua și după încasarea ajutorului de înmormântare.

FERESTRE și UȘI PVC cu GEAM TERMOPAN – PROFIL ACTUAL AUSTRIA
CALITATE AUSTRIACĂ !
LEMN STRATIFICAT CU GEAM TERMOPAN → FERONERIE AUSTRIA! Plata în RATE ! →
JALUZELE VERTICALE ȘI ORIZONTALE
S.C. PLASTOTHERM S.R.L. Arad
Str. L. Blaga, nr. 23. Tel./Fax. 0257.211.272; 0722.677.100
(c.1068/2005)

Magazinele BENDEA

V Ă   O F E R Ă

Instalații sanitare
Gresie Faianță
Aparate electrocasnice
Toată gama de instalații sanitare,
Materiale de construcții, scule
Materiale pentru amenajări interioare

OFERTĂ SPECIALĂ

GRESIE ȘI FAIANȚĂ calitatea I-a
diferite culori la numai 178.000 lei/mp (TVA inclus)

Cazane Imergaz turbo 24 kw	20.400.000 lei
Maşină Spălat Arctic 800 rotații/min.	9.500.000 lei
Aparat Aer Condiționat 9000 BTU	8.500.000 lei
Televizor LG 51 cm	5.750.000 lei
Aspirator Clartronic	1.170.000 lei
Cuptor cu microunde	2.250.000 lei
Călcător	525.000 lei
Storcător de fructe	440.000 lei
Robot de bucătărie	750.000 lei

Gresie și Faianță SANEX CELE MAI MICI PREȚURI

Toate produsele se comercializează şi cu plata în rate

ARAD,
B-DUL REVOLUȚIEI nr. 26-38
Telefon 231.853

ARAD, STR. PĂDURII
Telefon 228.966

ARAD, STR. L. REBREANU nr. 68
Telefon 250.905

(c.1043/2005)

DACIA

Visele devin realitate

LOGAN

59 Euro rată lunară pentru orice versiune LOGAN

VERBIȚĂ SRL
Arad, Calea A. Vlaicu nr. 282
Tel.: 0257-275.690
Mob.: 0722.259.423

Dacă vrei să trăiești plăcerea de a conduce noua Dacia Logan sau să vezi cum te-ar putea ajuta în afaceri, vino la show-room-ul din Arad, Calea Aurel Vlaicu nr. 282 și încearc-o. Sigur o vei vrea acasă.

Dacia Logan.Alegerea care te avantajează

(c.1037/2005)

GABOR PROFILE

ARAD - str. MĂLIN nr. 3
TEL/FAX 0257 349.848
MOBIL 0788 436.841/2
www.gabor-profile.go.ro

PORȚI
GARDURI
BALUSTRADE
din profile de aluminiu vopsite în câmp electrostatic

S-A TERMINAT CU RUGINA!

Vânzare în RATE

calitate austriacă, design personalizat, culoarea visată

(1365/2005)

S.C. **ZagroS** s.r.l.

ȘEF BIROU FACTURARE
Cerințe:
- cunoștințe în contabilitatea primară;
- experiența în domeniu minim 1 an;
- studii: minim liceul;
- disponibilitate de a lucra în program prelungit;
- domiciliul stabil în Arad.

AGENT DISTRIBUȚIE
Cerințe:
- experiența în vânzări minim 1 an;
- organizat, comunicativ, dinamic;
- permis de conducere categ. B;
- disponibilitate program prelungit;
- domiciliul stabil în Arad.

AGENT VÂNZĂRI, SUPERVIZOR
Cerințe:
- respectarea procedurii procesului de vânzare;
- reprezentarea și promovarea produselor pe piață;
- îndeplinire plan vânzări;
- disponibilitate program prelungit;
- experiență minim 1-3 ani;
- permis de conducere;
- domiciliul stabil în Arad.

Dacă vrei să faci parte din echipa Zagros, trimite CV-ul tău împreună cu o scrisoare de intenție la mail-ul: **office@zagros.ro** sau fax: 0256/286.005 cu specificarea postului pentru care aplici. Persoanele selectate vor fi contactate telefonic.

(com./08.2005)

PROGES

pentru amenajări interioare

Angajeaza

DIRECTOR MAGAZIN
Cerinte: - studii superioare
- experienta in vanzari
- cunostinte operare PC

FACTURISTA
Cerinte: - experienta in domeniu
- cunostinte operare PC

REPREZENTANT VANZARI
Cerinte: - experienta in vanzari
- cunostinte operare PC

Oferim: - pachet salarial motivant
- lucru intr-o echipa tanara si dinamica

CV-urile se trimit pe fax la nr.0256/270263 sau e-mail Crinel.Catanas@Proges.ro

(COM./08.2005)

Optimar

Calea VICTORIEI 60 - 62
(vis a vis S.I.F. Banat-Crisana)

Vă oferă prin
MAGAZINUL DE PREZENTARE
lenjerie, șosete și ciorapi
alături de
alte produse alimentare și
încălțăminte
LA CELE MAI BUNE PREȚURI.

(com./05.2005)

S.C. **NHR Agropartners** SRL

Angajează
INGINER service utilaje agricole

Unic importator al utilajelor New Holland și Steyr

CERINȚE:
- studii superioare de specialitate mecanică
- cunoștințe temeinice de limba engleză
- cunoștințe operare PC
- vârsta între 28-40 de ani
- permis de conducere auto

SE OFERĂ:
- pachet salarial atractiv
- telefon mobil și mașină de serviciu
- posibilități de afirmare profesională

CV-ul se va trimite la sediul firmei din loc. Sânleani, tel. 381.779, fax 381.780.

(6789353)

PIASTRELLE
Pasiune pentru detaliu

Prezentați acest cupon în oricare din magazinele PIASTRELLE și aveți
5% DISCOUNT

Arad: Calea Timișoarei nr.50/ 0257 287 630; Calea Radnei nr. 198-200/ 0257 369 133; **Timișoara**: Str. Simion Bărnuțiu bl.11/ 0256 287 556 Str. Iuliu Maniu nr.47/ 0256 245 839; **Lugoj**: Str.Timișorii nr. 90/ 0256 355 407

(c.1119/2005)

S.C. **MODA** S.A.

cunoscută firmă cu tradiții în domeniul confecțiilor din Arad
STR. LIVIU REBREANU NR. 86

Angajează lăcătuș mecanic
pentru mașini simple și mașini speciale
în domeniul confecțiilor

ASIGURĂM:
- *tichete de masă*
- *premii*
- *condiții de muncă într-un singur schimb*
- *asistență medicală la sediul societății*

INFORMAȚII SUPLIMENTARE LA SEDIU SAU TELEFON: 256.265 INT. 120.

(6789305)

BURSA MUNCII

agenție de selecție și plasare a forței de muncă

Piața Spitalului, bl. 5, sc. C, ap. 1; Tel/Fax: 0257-253.834; 0721-373.737; 0740-872.601; 0788-197.757

BURSA MUNCII SRL, agenție acreditată de plasare a forței de muncă, RECRUTEAZĂ PENTRU CLIENȚII SĂI, persoane serioase și motivate pentru ocuparea următoarelor posturi:

- DULGHERI, ZIDARI, FINISORI, INGINERI CONSTRUCTORI, MUNCITORI NECALIFICAȚI
- RESPONSABIL CURĂȚENIE
- UNIT MANAGER / CONSULTANT FINANCIAR
- AGENȚI ASIGURĂRI
- AGENȚI COMERCIALI
- ECONOMIST
- DEPANATOR CALCULATOARE

Se oferă condiții de muncă avantajoase, pachet salarial motivant și perioada de lucru nedeterminată.

Arad, Piața Spitalului, bl. 5, sc. C, ap. 1
Tel/Fax: 0257-253.834; **Mobil**: 0721-373.737; 0740-872.601
E-mail : bursamuncii@artelecom.net

(c.1360/2005)

WEST EUROTRANS SRL

CU SEDIUL ÎN ORAȘUL PECICA, ANGAJEAZĂ:
- SELLER AUTO
- ȘEF DISPECER AUTO
- MAGAZIONER PIESE și MERCEOLOG
- VULCANIZATOR
- EXPEDIȚIONER DE MARFĂ INTERNAȚIONALĂ
- MECANICI
- ELECTRICIENI AUTO

Cerințe: cunoștințe operare PC, experiență în domeniu, cunoștințe limbi străine, permis de conducere, seriozitate, responsabilitate și disponibilitate.

Salariul atractiv, lucrul într-o echipă tânără și dinamică, decontarea abonamentelor pt. mijloace de transport
CV-urile se pot transmite pe fax la 468435.

INFORMAȚII LA TEL. 468.010 SAU 0722-295.347.

(com./08.2005)

ALPIN SYSTEM

IMPRIMĂRI TEXTILE
serie și unicate

Str. VASILE ALECSANDRI nr. 9 mobil: 0744 774 502, 0723 285 350
tel.: 0257 - 214.620, tel/fax: 0257 - 284.736

- PRODUCȚIE TRICOURI, ECHIPAMENT SPORTIV
- STEAGURI și FANIOANE PERSONALIZATE
- INSCRIPȚIONĂRI AUTO, BANNERE
- OBIECTE PROMOȚIONALE

(c.1182/2005)

SANPAOLO IMI BANK
CREDITE PERSONALE
PERIOADA DE CREDITARE
PÂNĂ LA 20 DE ANI
Destinația creditului
NU TREBUIE
justificată față de Bancă
Informații suplimentare
ARAD, B-dul. Revoluției, Nr. 88
TELEFON: 0257 / 308.205

ADEVĂRUL
Cotidian independent Arad

16 pagini | MIERCURI, 31 AUGUST 2005 | 70 bani (7.000 lei)
Anul XVII, nr. 4610 | E-mail: adevarul@arad.ro; adv.pub@arad.ro | http://adevarul.arad.ro
Publicație auditată de BRAT
Tiraj mediu zilnic vândut: 27 845

Partenerul întreprinzătorilor care se respectă
s.c. ARIS s.a. Arad
Calea Victoriei 33-35
Fax: 250.675
Tel: 256.488 257.337

Tăriceanu - Băsescu: 5-0

Ioan Iercan

Întreaga societate românească, începând cu simplul cetățean și sfârșind cu analiștii politici, trăiește cu impresia că Băsescu este la timona corabiei numită România. Este o falsă impresie, generată de faptul că Băsescu e mai gălăgios, că iese în față cu diverse găselnițe care mai dezmorțesc societatea și, astfel, creează impresia că el comandă evenimentele. În același timp, premierul Tăriceanu, la agresiunile lui Băsescu, răspunde cu calm, rareori întepat, lăsând impresia că este un școlar cuminte care stă în bancă și ascultă smerit dojenile profesorului Băsescu.

Repet, este o falsă impresie. Pentru că până acum, de la instalarea guvernului, nimic nu s-a întâmplat din ceea ce a vrut Băsescu. Ba, mai mult, totul a mers după cum a vrut Tăriceanu. A vrut Băsescu alegeri anticipate? A vrut. Le-a amânat Tăriceanu sine die? Le-a amânat? Iar când au venit inundațiile s-a agățat de ele ca înecatul pentru a justifica amânarea alegerilor anticipate. 1-0 pentru Tăriceanu.

În momentul când guvernul Tăriceanu a solicitat votul de încredere, nici nu s-a pus problema ca guvernul să cadă, după cum ar fi voit Băsescu. Pentru că, după două picaje, s-ar fi putut daclanșa alegeri anticipate.

Guvernul nu numai că n-a căzut, dar a fost susținut și de PSD. Care PSD n-a vrut în ruptul capului să audă de anticipate. Să mai amintim că în acele zile Tăriceanu și oamenii lui de încredere au avut două întâlniri la Snagov cu pesediștii care l-au asigurat că-l vor susține. De frica anticipatelor s-au făcut frate cu Tăriceanu, până au trecut puntea. Învățăturile lui Iliescu rămân valabile.

(Continuare în pagina 6)

La Vladimirescu

Sinistrații - pierduți în „valurile”... bugetului local

Ploile înregistrate în această vară au lăsat în stradă familii întregi, au distrus culturi, drumuri, poduri... La doar o aruncătură de băț de Arad, o familie a ajuns să locuiască în cort, furtuna luând acoperișul casei în care domiciliau. Cazul familiei Bărbălan din Vladimirescu a ajuns ieri - pentru a doua oară - pe ordinea de zi a aleșilor locali din Vladimirescu care puteau (sau nu) să voteze alocarea a 12 milioane de lei din bugetul local pentru refacerea imobilului afectat. Din păcate, drama acestei familii a generat un adevărat scandal între consilierii locali și executiv care e adevărat, reușesc să găsească un motiv de ceartă în orice subiect discutat.

Madiana Popescu

(Continuare în pagina 7)

Primăria a stabilit taxele și impozitele locale pentru 2006

Pag. 8

Ce se așteaptă?

Pe marginea viitorului sistem de parcare cu plată (I)

Foto: M. Szego

Ca în oricare oraș, și în Arad **parcarea autovehiculelor** a fost și, din păcate, continuă să rămână **una dintre problemele care dau bătaie de cap mai tuturor**. Spunem, din păcate, pentru că după afișarea la transparență - cum le place unora să-i zică - a unui proiect pe această temă ne așteptam ca lucrurile să înceapă să se miște în sfârșit.

De ce, în sfârșit, poate povesti mai fiecare șofer care de dimineață, dar și spre orele amiezii, se aventurează pe Bulevardul Revoluției sau pe una dintre străzile adiacente în căutarea unui loc de parcare. **Pentru ce s-a lungit atâta timp - un an și jumătate! - rezolvarea acestei probleme care nu necesita nici un fel de investiții, ci doar o minimă preocupare, este greu de înțeles.**

Mircea Dorgoșan

(Continuare în pagina 5)

INTERNATIONAL LANGUAGE CENTRE SRL
ARAD
sub egida
FUNDAȚIEI INTERNATIONAL FORUM TIMIȘOARA
ORGANIZEAZĂ CURSURI DE LIMBI MODERNE
ENGLEZĂ, GERMANĂ, ITALIANĂ
Înscrieri din 1 Septembrie, între orele 11 – 20
Tel/fax: 0257.257.223, Arad, Mărășești 4
(com./08.2005)

Va fi grațiat Radu Mezea?

Pag. 4

ABONEAZĂ-TE la
ADEVĂRUL
PENTRU CA TU SĂ FII BINE INFORMAT!
Abonamente se pot face atât la factorii poștali, cât și la oficiile poștale din fiecare localitate.
Prețul abonamentului este de 100.000 lei/ 10 lei noi

Acum, tarif egal între rețele.
Detalii în interior.
CONNEX
(com./08.2005)

0745665529 75 € LUNA GARSONIERE ULTRA MOBILATE 75 € LUNA 0744.617.979
(c.980/2004)

Meditația zilei

Unirea celor mulți și neînsemnați face puterea.

(Proverb indian)

Calendar

Miercuri, 31 august

Astăzi, Soarele răsare la ora 6.37 și apune la ora 19.54 minute. Au trecut 242 de zile din acest an. Au mai rămas 123 de zile până în 2006.

Praznicul zilei: Biserica ortodoxă: Punerea în raclă a brâului Maicii Domnului; **Biserica greco-catolică:** Așezarea în raclă a brâului Maicii Domnului; **Biserica catolică**: Raimund Nonnatus.

„Adevărul” vă ascultă

La telefonul dimineții, 280.944, între orele 9,00-12,00

Motorete

Despre bicicliștii care circulă anevoie pe faleza Mureșului încurcându-i pe cei care se plimbă prin această zonă am scris de nenumărate ori. Ieri, **Sorin Popa** din cartierul Vlaicu sesiza: **„Duminică seara mă plimbam pe faleza Mureșului. Dacă de această dată am avut norocul de a nu da peste bicicliști am avut însă neșansa de a întâlni niște posesori de motorete. Pe lângă faptul că poluează atmosfera, mai fac și întrecere printre oamenii care se plimbă în acea zonă. E o adevărată rușine a celor care sunt plătiți din banii noștri pentru a păzi zona respectivă. Mă întreb dacă autoritățile locale știu unde sunt gardienii sau polițiștii care ar trebui să se ocupe de ordinea și disciplina în oraș. Avem un parc frumos, curat, luminat. Păcat de investițiile făcute pentru că nu știm să le prețuim.”**

Redactor de serviciu,
Madiana Popescu

La telefonul după - amiezii, 280003, între orele 15,00 - 18,00

Arădeanul **Gheorghe Vasile** dorește să sugereze autorităților locale ca, la implementarea noului (sau vechiului?) sistem de parcare, să se țină cont de spațiul necesar pentru mașinile de intervenție, cum ar fi mașina pompierilor de exemplu. **„De asemenea, cred că ar trebui să se mai taie din crengile copacilor care ajung la firele de înaltă tensiune”** mai sugerează cititorul nostru.

Redactor de serviciu
Anca Hălmăgean

A venit barza!

De luni seara, colegul nostru Ioan Leac și soția Laura se bucură de cel mai frumos dar cu care i-a binecuvântat Dumnezeu:

Ioan-Laurian,

prima mlădiță a tinerei familii. Să crească sănătos, să lumineze viața părinților iar destinul să-i fie presărat de florile reușitei.

Felicitări părinților, pricepere și înțelepciune să-și crească fiul.

La mulți ani!

La Arad: Stecko Ionuș-Petrică, Pop Vanesa, Țigănescu Raul-Daniel, Căldăraș Vandana

Comenzi taxi

- ● ALFA PLUS 949; 349.349
- ● TAXI ALFA 945; 22.88.88; 25.25.26; 0723-200.301; 0745-50.60.70
- ● TAXI ARAD 940; 0722-755.440; 0740-252101
- ● STAR 212.222; 0722-361.011; 0745-645.645
- ● FAVORIT 280.000; 281.111; 0740-083.333; 0724-409.992
- ● EUROPA 275.555; 0723-677.555; 0744-828.163
- ● VALI DIESEL 280.705; 280.100
- ● MIRCO MILI 230.530; 230.730; 0740-152.828; 0723-062.366
- ● DELMAR 229.220
- ● TAXI VERBIȚĂ 944; 0726.336.969; 0741.200.300

Meteo

Vremea va fi în general frumoasă. Cerul va fi variabil. Vântul va sufla în general slab. Dimineața se va semnala ceață pe văi.

Temp. max.: 25 la 28° C

Temp. min.: 13 la 16° C

Foto: Șt. Matyaș

Au plecat dintre noi!

Chirlea Etelca (1930); Mihet Ioan (1933); Sabău Dorin (1966); Hadi Anton (1961); Țiplea Ioana (1939); Ududec Viorica Irma (1935); Rednic Vasile (1930); Farcaș Ana (1922); Bertea Dumitru (1951).

Cur$ul valutar

VALORI ÎNREGISTRATE IERI, 30 AUGUST 2005 Astăzi

Denumirea valutei	BNR	BCR		BRD		SAN PAOLO IMI BANK		Banca Românească		Banca Romexterra		Alpha Bank		Casa Schimb Luxor	
		C	V	C	V	C	V	C	V	C	V	C	V	C	V
Euro	3,50	3,48	3,55	3,47	3,56	3,40	3,55	3,48	3,55	3,47	3,56	3,47	3,56	3,46	3,49
Dolar S.U.A.	2,86	2,82	2,91	2,83	2,95	2,70	2,92	2,84	2,91	2,83	2,92	2,84	2,93	2,84	2,87
Forint	0,0142	0,0130	0,0150	0,0135	0,0148	0,0130	0,0150	-	-	0,0139	0,0146	-	-	0,0141	0,0145

ADEVĂRUL
Cotidian independent Arad

Editor: S.C. ADEVĂRUL Arad S.R.L.
COD FISCAL R 1681938 ● COD SICOMEX 19.604 ● CERTIFICAT J 02/1886 / 31 X 1991 ● COD SIRUES 020956601 ● ISSN 1220 - 7489

Consiliul de administrație: președinte - **MIRCEA DORGOȘAN,** telefon 281802, 280625; **vicepreședinte - MIRCEA CONTRAȘ,** telefon 280854; **membri: LIZICA MIHUȚ**, telefon 280070, **ȘTEFAN TABUIA,** telefon 280854, **MIRCEA ȚÎȘCĂ**, telefon 280904.

Colegiul de redacție: ȘTEFAN TABUIA (redactor-șef), telefon **280854; MARCEL CANCIU** (șef secție foto), telefon **281701; ALEXANDRU CHEBELEU** (șef secție sport), telefon **281701; GABRIELA GROZA** (secretar general de redacție), telefon **280854; VASILE FILIP** (șef secție cultură-învățământ-tineret), telefon **280003; IOAN IERCAN** (șef secție politică), telefon **280943; TRISTAN MIHUȚA** (șef secție probleme sociale - investigații), telefon **281855; DORU SAVA** (șef secție economic), telefon **281738; NICOLAE OPREAN** (șef secție actualități), telefon **280003; MIRCEA ȚÎȘCĂ** (șef secție publicitate), telefon **280904; MIRCEA CONTRAȘ** (vicepreședinte al consiliului de administrație), telefon **280854; MIRCEA DORGOȘAN** (președinte al Consiliului de administrație), telefon **281802, 280625.**

Redacția și administrația: 310130 Arad, Bd. Revoluției nr. 81. Telefoane: SECRETARIAT - 281802, fax 280655, 280625; ADMINISTRAȚIE - CONTABILITATE - 281797; MICA PUBLICITATE - 210775; MAREA PUBLICITATE - 280904; DIFUZARE - 280318; CLUBUL PRESEI - 280989.

Tiparul executat la S.C. MEDIAGRAF S.A. ARAD, str. Feleacului F.N., telefon 250902, fax 250920

Adresa Internet http://adevarul.arad.ro

Cinematografe

DACIA: Ocolul Pământului în 80 de zile (premieră S.U.A.): 11; 13,30;16; 18,30; 21,00

Horoscop

Miercuri, 31 august

Berbec (21.03-20.04). Nu vă gândiți decât la un mic profit pe care îl veți încasa în curând.

Taur (21.04-20.05). Cineva din familie reușește să vă enerveze într-atât de tare, încât vă dă toată ziua peste cap.

Gemeni (21.05-20.06). Dacă aveți planuri cu schimbarea locului de muncă este o zi fastă acestui demers.

Rac (21.06.-22.07). Fiți optimist dacă cineva vă dă unele speranțe legate de o afacere sau un nou serviciu.

Leu (23.07-22.08). Dacă în ultimul timp v-ați uitat prietenii, e timpul să îi contactați.

Fecioara (23.08-22.09). Fiți mai realiști și mai planificați.

Balanța (23.09-22.10). Spre seară se întrevede o întâlnire de afaceri.

Scorpion (23.10-21.11). Vă simțiți bine, aveți chef de viață, însă banii nu vă permit să vă faceți toate poftele.

Săgetător (22.11-21.12). Pierdeți teren în fața unei persoane pe care o subestimați.

Capricorn (22.12-19.01). O rudă îndepărtată vă contactează și vă solicită ajutorul.

Vărsător (20.01-20.02). La serviciu vă lăsați condus de o persoană care uneori vă cam stresează.

Pești (21.02-20.03). Aveți planuri multe însă nu reușiți să vă canalizați asupra unui lucru.

Reclamații privind difuzarea ziarului se pot face la telefonul 281.797, între orele 9-16.

Utilitare

PIEȚE, TÂRGURI

Azi este zi de piață la Pâncota, Beliu, Buteni, Șiclău, Macea, Vânători, Pecica, Șiria și zi de târg la Beliu și Buteni.

Mâine, joi este zi de târg săptămânal la Curtici, Sebiș, Cermei, Săvârșin, Secusigiu, Zerind

PRIMĂRIA MUNICIPIULUI

Program de relații cu publicul (camera 5) luni-vineri între orele 8-20. Tel. 284.744, tel. centrală 281.850.

FARMACII DE SERVICIU

■ Farmacia **REMEDIUM** Arad, B-dul Revoluției nr. 52-54. Program luni-vineri: 7,30-20,00; sâmbătă 8,00-14,00. Telefon 233.195. Eliberează medicamente compensate și gratuite..

■ Farmacia **„OMNIAFARM”**, Calea Aurel Vlaicu, Bl. Z28, cu program zilnic de la orele 8,00-22,00. Telefon 271.724. Eliberează rețete gratuite și compensate.

■ **Spitalul Clinic Județean Arad** are un nou număr de telefon: **220000; 220001; 220002; 220003**

URGENȚE STOMATOLOGICE

■ Urgențe stomatologice în sistem privat. B-dul Revoluției nr. 62, zilnic 8-12; 14-20, sâmbătă 9-12. Telefon: 256665.

■ Cabinetul de pe str. Crișan (în spate la Gionelli) are program non-stop. Telefon: 253794.

UROLOGIE

Cabinet urologie (în clădirea Policlinicii Municipale). Program zilnic, inclusiv sâmbăta, între orele 9-12, telefon 213036.

OFTALMOLOGIE

Cabinet Dr. Țurlea Magdalena, medic primar oftalmolog, oferă consultații oftalmologice, prescriere și prelucrare computerizată de ochelari, lentile de contact, ochelari de soare etc. Str. Miron Costin, bl. 9 (lângă „Casa Albă”), tel. 253.523.

■ **POLICLINICA DR. TURCIN**: zilnic, orele 8-20. Telefon 285510, 250332. Cabinete: cardiologie, interne, chirurgie, chirurgie plastică, boli infecțioase, ginecologie, ORL, oftalmologie, neuropsihiatrie, ecografie, medicina muncii, fizioterapie, fișe auto/port armă.

DISPENSAR VETERINAR

Dispensarul veterinar din Aradul Nou efectuează zilnic, orele 8-16 (sâmbăta 8-12 și duminica) examen trichineloscopic, vaccinări antirabice și sterilizări câini-pisici, însămânțări artificiale. Telefon 287.298.

Dispensarul veterinar din Curtici: examen trichineloscopic, vaccinări, tratamente, consultații, la toate speciile de animale. Telefon 464.145.

ÎNTRERUPERI CURENT

Miercuri, 31 august: h 9-14: Micălaca Bl. 584, 585; **h 9-12:** Agrosem Wagner Aradul Nou, Agrosem Aradul Nou-Zootehnie I, Agrosem Aradul Nou-Zootehnie II, Pompe Drifoot; Valea Viilor SNCFR-CED, Agrosem Aradul Nou-Valea Viilor, Agrosem Aradul Nou Ferma 5, Agrosem Aradul Nou - Birouri

În județ: h 9-17: Bălcești - total, Bătuța - total, Julița - total; Stația 127 Vărădia, Lupești - total, Stejar - total, Baia - total, Țămești - total, Zerind - total, Iermata Neagră - total, Vărșand - parțial

Joi, 1 septembrie h 9-14: Micălaca Bl. 528, 529, 530

În județ: h 8-12: Firiteaz - total; **h 12-15:** Fiscut - total; **h 9-17:** Zerind - total, Iermata Neagră - total, Vărșand - parțial

ADMINISTRAȚIA FINANȚELOR PUBLICE

Administrația Finanțelor Publice a municipiului Arad: Asistență contribuabili - telefon 280.633, 280.733, int. 198 (persoane fizice) și 129 (persoane juridice) int. 166 (relații publice) între orele 8,00-16,00. Informații suplimentare la www.finantearad.ro

APEL UNIC DE URGENȚĂ (SALVARE, POLIȚIE; POMPIERI) 112

S. C. DISTRIGAZ-NORD S. A. TÂRGU MUREȘ

Sucursala de Distribuție a Gazelor Naturale Arad, Dispeceratul permanent tel: 218.928; 256.928

VERIFICARE METROLOGICĂ ȘI REPARAȚII CONTOARE APĂ: 255.274; 0723-343.976

DERANJAMENTE CURENT ELECTRIC 235.991

INFORMAȚII CFR 231.777

PROTECȚIA CONSUMATORULUI

B-dul Revoluției, nr. 50. Telefon: 257049

DIRECȚIA DE SĂNĂTATE PUBLICĂ - serviciul de permanență: 254.438

GARDA FINANCIARĂ

B-dul Revoluției nr. 79, telefon: 280971

INSPECTORATUL TERITORIAL DE MUNCĂ ARAD

Str. Episcopiei nr. 11-13, tel.: 211762, 211862, 257251

AGENȚIA JUDEȚEANĂ PENTRU OCUPAREA FORȚEI DE MUNCĂ

Str. Călugăreni nr. 1A, tel.: 281998, 214551, 0357.412.500

CORPUL GARDIENILOR PUBLICI: tel.: 280.557

POLARIS M HOLDING
www.polaris.ro
office@polaris.ro
www.polaris.ro
Împreună pentru un oras curat!

Platformele gospodărești vor lua locul garajelor din Alfa

● Primăria investește trei miliarde de lei în acest proiect

Încă de săptămâna trecută, primarul **Gheorghe Falcă** a anunțat că va începe, în cel mai scurt timp, demolarea a 120 de garaje din cartierul Alfa, indiferent dacă acestea sunt construite ilegal sau nu. Chiar construite cu acte în regulă, garajele sunt considerate construcții provizorii ridicate pe domeniul public, iar la decizia administrației locale, proprietarii sunt obligați să le dezafecteze în câteva zile de la primirea înștiințării.

Însă, proprietarii celor 120 de garaje nu s-au apucat de demontat garaje, ba mai mult, au trecut la proteste spontane, având ca idee principală refuzul de a se construi în vecinătatea blocurilor și pe locul fostelor lor garaje a unor gropi ecologice de gunoi, după cum s-a zvonit la un moment dat.

Pentru lămurirea situației, primarul **Gheorghe Falcă** a ținut să facă unele precizări legate de intențiile administrației locale, care - susține edilul șef - nu înseamnă decât primul pas pentru modernizarea zonei, dar totodată un proiect pilot, de reușita căruia ține soarta garajelor din celelalte cartiere ale municipiului.

„Nimeni nu va face în zonă o groapă de gunoi, cum prost s-a răspândit această informație. Este vorba despre 29 de platforme gospodărești, concepute după modelul german și adaptate sistemului din România. Fiecare platformă, care are înălțimea de 1,40 metri, va adăposti câte șase containere speciale, ecologice. Spațiul este amenajat occidental, cu rigole de scurgere, cu curent electric. De asemenea, săptămânal locul va fi spălat și igienizat, și de același tratament vor beneficia și containerele", a precizat primarul **Gheorghe Falcă.**

De la Biroul de presă al Primăriei ni s-a specificat că aceste platforme gospodărești vor ajuta foarte mult la salubrizarea zonei, care este invadată atât de gunoaie, cât și de câini vagabonzi. Se consideră că, în momentul în care containerele nu vor mai fi amplasate direct pe carosabil, în fața blocurilor, ci în zone special amenajate, accesul câinilor vagabonzi, dar și al cerșetorilor care caută prin gunoaie, împrăștiindu-le peste tot, va fi limitat considerabil. Cu toate acestea, platformele nu vor fi acoperite, pentru că pompierii nu au dat aviz favorabil pentru un astfel de amplasament.

Investiția din Alfa se ridică la peste trei miliarde de lei și dacă impactul asupra populației va fi unul pozitiv, Primăria își propune că continue cu astfel de lucrări și în celelalte cartiere ale municipiului.

Deși primăria s-a înduplecat o dată să amâne termenul stabilit inițial pentru dezafectarea garajelor, după data de 1 septembrie se va trece la acțiune. Cei ce nu au dat dovadă de înțelegere, vor beneficia de ajutor la dezafectare, sau mai exact la demolarea garajelor.

Sorina Ambruș
Foto: M. Szego

Cronica măruntă

● Tot mai multe persoane, care locuiesc în zona gării, sunt de-a dreptul disperate din cauza traficului din zonă. Tirurile care circulă, parchează sau staționează pe străduța dintre blocuri îngreunează circulația, ocupă spațiile de parcare, iar în momentul în care lumea vine acasă nu are cum să mai parcheze mașinile. Traficului intens i se adaugă și gălăgia, de-a dreptul insuportabilă. Pe lângă toate astea mai sunt și acele persoane care nu au unde să-și facă nevoile fiziologice decât în spatele blocurilor.

● Polițiștii de frontieră de la Nădlac au depistat, la ieșirea din țară, o femeie care s-a legitimat cu un pașaport falsificat prin înlocuirea fotografiei. **Constantina Viorica C.**, de 25 de ani, din Sibiu avea suspendat dreptul de a ieși din țară până în 2006, întrucât depășise termenul legal de ședere în Bulgaria. Tânără dorea să ajungă în Italia pentru a-și găsi un loc de muncă acolo, iar pașaportul l-a achiziționat în schimbul sumei de 150 de euro. Fata s-a ales cu dosar penal pentru complicitate la fals material în înscrisuri oficiale, fals privind identitatea și tentativă de trecere ilegală a frontierei de stat.

● Prefectul Cristian Stragea s-a întâlnit în această dimineață cu d-l Constantin Popescu, ministru secretar de stat în cadrul Ministerului Mediului și Gospodăririi Apelor. Discuția celor doi s-a referit la respectarea normelor de mediu de către operatorii economici din județul Arad și de către firmele cu responsablități clare în gestionarea apelor menajere.

● Astăzi, începând cu orele 10.00, sala mare a Palatului Administrativ găzduiește ședința comisiei județene consultative. Pe ordinea de zi se regăsesc subiecte precum: analiza execuției bugetului general consolidat al statului pe primul semestru al anului 2005; informare privind măsurile luate de factorii responsabili în vederea începerii în bune condiții a anului școlar; prezentarea situației actuale privind respectarea legislației în materie electorală de către instituțiile cu atribuții în acest domeniu.

● Polițiștii din cadrul Biroului de Ordine Publică îl cercetează pe **Liviu Stelian**, de 37 de ani, din Sâmpetru German, care în noaptea de duminică spre luni a fost prins în flagrant sustrăgând de la Clubul Nefertiti, din incinta ștrandului Neptun, țigări, băuturi alcoolice și un fierăstrău electric. Valoarea prejudiciului s-a ridicat la suma de 35 de milioane de lei.

Voicilă - considerat necorespunzător

Interimatul la Teatrul Ioan Slavici se prelungește. Nici cel de-al doilea concurs organizat pentru desemnarea directorului la această instituție nu a avut succes. După depunerea candidaturilor, în cursă a rămas doar Valentin Voicilă, deoarece celuilalt candidat - Alexandra Gandi - i-a fost respins dosarul. În urma evaluării proiectului de management prezentat de Voicilă, comisia i-a acordat acestuia calificativul de **necorerespunzător**.

Primarul Gheorghe Falcă spune că Primăria va pregăti un nou concurs. Până atunci, la conducerea teatrului rămâne tot un director interimar - care va fi hotărât în următoarea ședință a Consiliului Local.

G. Knap

Bătrâni înșelați în propriile case

În ultimele zile, un grup de trei femei de etnie rromă profită, în zona centrală a orașului, de naivitatea bătrânilor care nu-și dau seama, din primul moment, că ar putea fi înșelați. Modul de operare al pirandelor este relativ simplu. În timp ce una dintre cele trei femei le explică proprietarilor cum că intenționează să colecteze ziare vechi sau pet-uri, alte două țigănci se insinuează în apartament, profitând de vârsta înaintată a locatarilor și de lipsa lor de atenție, furând tot ce le cade în mâini.

Polițiștii au reușit, după chiar primele sesizări, să stabilească semnalmentele infractoarelor: două dintre ele au în jur de 20 de ani și circa 1,50 m. înălțime, iar a treia este îmbrăcată în costumul tradițional al rromilor, cu batic pe cap și are în jur de 35 - 40 de ani.

Grupul își alege ca victime exclusiv persoanele în vârstă și acționează în zona centrală, între orele 10,00 - 13,00.

Cercetările specialiștilor sunt în curs de desfășurare, iar persoanele care pot da informații despre aceste femei ori au ocazia să le observe la „lucru", sunt rugate să anunțe de urgență Poliția, la telefoanele 112 sau 955.

Eugenia Pantea

Zilnic ROMÂNIA-GERMANIA
Plett
18 ani experiență
La aceste numere ne puteți contacta 24 de ore:
0257/561377
0257/563011
0257/252291
• Călătorii în autocare noi și moderne
• Însoțitoare de bord pe tot parcursul călătoriei
• Cafea, ceai - gratuit!
• Prânzul în Ungaria-gratuit!
• În preț sunt incluse 70 kg bagaj
• La 6 călătorii într-un an calendaristic, a 7-a este gratuită.
Siguranța și confortul
FAC DIFERENȚA!
(c.459/2004)

Cursuri

Casa de Cultură Lipova organizează cursuri de pregătire profesională începând cu luna septembrie, în următoarele profesii: operator calculator, asistenți sociali, agent vamal, agent pază, ospătar, bucătar, măcelar, vânzător, barman, zugrav-vopsitor, zidar, maseur, secretariat-birotică.

Înscrierile se fac zilnic la sediul Casei de cultură din Lipova, str. N. Titulescu, nr. 10, telefon 561084 între orele 9,00 - 16,00.

Mâncare pentru câini, fără acte de proveniență

O echipă de ofițeri din cadrul Biroului de Combatere a Infracționalității Transfrontaliere și agenți ai Detașamentului Poliției de Frontieră de Intervenție Rapidă a IJPF Arad au efectuat un control pe comunicația Nădlac-Arad. Pentru verificări a fost oprit un autoturism la volanul căruia se afla arădeanul **Ștefan G.,** de 34 de ani, în mașina căruia s-au găsit 520 de kilograme de mâncare pentru câini, fără nici un fel de documente de proveniență. Luat la întrebări, bărbatul a declarat că a achiziționat bunurile din Nădlac, de la o persoană a cărei identitate nu o cunoaște.

„Au fost sesizați comisarii Gărzii Financiare Arad care au confiscat marfa, în valoare de 81 de milioane de lei și l-au amendat pe șofer cu 100 de mii de lei, conform prevederilor legale", a informat inspector principal **Robert Iudt,** purtătorul de cuvânt al Inspectoratului Județean al Poliției de Frontieră Arad.

S. Ambruș

ISJ a verificat 90% din școlile din județ

● Jumătate din acestea nu au autorizația sanitară de funcționare

De o săptămână, Inspectoratul Școlar Județean Arad, prin inspectorii teritoriali, derulează o acțiune de verificare a școlilor din județ, cu scopul de a constata în ce măsură sunt pregătite pentru începerea noului an școlar - igienizări, reparații, reamenajări. **„Ieri (n.n. alaltăieri), am avut o întâlnire cu toți inspectorii pentru a ne prezenta concluziile desprinse în urma controalelor. Au fost acoperite aproximativ 90% din totalul unităților școlare din județ. Până la momentul actual au fost verificate 527 de unități școlare (ceea ce înseamnă 644 corupri de clădire), dintr-un total de 601. În acest moment, 286 de unități au autorizația sanitară de funcționare, iar 274 nu o au în acest moment, dar au depus solicitare de obținere sau de prelungire. Prin bugetele consiliilor locale s-au alocat în total 43,9 miliarde de lei vechi pentru reparații și igienizări ale școlilor"**, a declarat **Marius Göndör,** inspector școlar general la ISJ Arad. În privința școlilor care nu au autorizația de funcționare, inspectorul Marius Göndör a precizat că unele școli nu au de la bun început șansa de a obține autorizația, din motive independente de voința lor sau a autorităților locale: lipsa apei curente, inadecvarea cubajului/copil, numărul de toalete raportat la numărul de elevi. **„La unele din aceste școli, pentru a fi la standarde, ar trebui să se construiască noi clădiri"**, a apreciat Marius Göndör.

În curând se vor primi rechizitele pentru elevii cu venituri mici (15 024 elevi), va continua acțiunea „laptele și cornul" și se vor asigura manualele.

C. L.

ATLASSIB
O POARTĂ DESCHISĂ SPRE EUROPA
Te invităm cu noi in
BELGIA
OLANDA
ELVETIA
de la 116 €
INFORMATII la tel:
0257/251871, 256595
NR UNIC pentru RO:
08010100100 (cu tarif de impuls local)
(c.3/2004)

Răzbunare cu foc

Ieri dimineață, în jurul orei 4, pompierii de la Grupul de pompieri, „Vasile Goldiș“ au fost solicitați să intervină la un incendiu la o casă particulară din Aradul Nou. Ei s-au deplasat la fața locului cu două autospeciale și au reușit să stingă focul într-o jumătate de oră. Din primele cercetări rezultă că incendiul a fost provocat de o mână criminală. Ieri dimineață, în jurul orei 3 și jumătate, proprietarul imobilului s-a trezit când geamul de la stradă a fost spart și înăuntru s-a aruncat un cockteil Molotov care a produs incendiul. Au ars tot mobilierul, aparatura electrocasnică din două camere și bucătăria, iar în alte două camere a fost afectată zugrăveala. Paguba este de câteva zeci de milioane de lei. Din fericire nu au fost victime omenești, deoarece tatăl proprietarului a reușit să-i scoată pe cei doi nepoți ai săi și șă trezească toată familia ca să iasă afară din casă. Din primele cercetări ale poliției rezultă că incendiul a fost provocat, găsindu-se la fața locului trei sticle Molotov, una aruncată asupra mașinii, una în curte și una în casă. În urmă cu o lună, la familia respectivă a avut loc un incendiu în care au ars atelierul de reparații televizoare și câteva sute de aparate, paguba fiind de aproape un miliard de lei. Proprietarul spune că a avut un conflict mai vechi cu o bandă din lumea interlopă care l-a amenințat de mai multe ori că o să-i dea foc la casă și o să-i omoare familia. Poliția continuă cercetările pentru descoperirea autorilor incendiului în urma probelor culese de la fața locului.

Foto-text: Vasile Obșitoș

U. V. V. G. - implicată în politica națională privind asigurarea calității educației

Asigurarea calității educației la UVVG este o preocupare majoră de managemnt academic. O confirmă Certificatul de calitate internațional IQNET, calitatea instituției de membră a Asociației Universităților Europene (E. U. A.) - dar și implicarea în acțiuni de nivel național privind politica de asigurare a calității educației. Astfel, UVVG a fost invitată la toate acțiunile organizate de Ministerul Educației și Cercetării privind strategia națională de calitate și a fost inclusă în Programele MATRA și CALISTRO, având ca parteneri Universitățile de mare prestigiu din București și Cluj-Napoca.

În ceea ce privește Ordonanța de urgență nr. 75/2005 privind asigurarea calității educației, UVVG a fost solicitată pentru a face propuneri de îmbunătățire a textului inițial. Atât la nivelul Parlamentului cât și la cel al Ministerului Educației și Cercetării s-au înaintat propuneri privind libertatea instituțiilor de învățământ în a alege agențiile de calitate autohtone și internaționale pe audituri de calitate. Această propunere este în consonanță cu principiul subsidiarității care se aplică și în învățământ. De asemenea, este de menționat că în spațiul european al învățământului superior se practică evaluarea colegială (peer review) de către agenții agreate de Asociația Europeană pentru Asigurarea Calității Învățământului Superior, ceea ce presupune accesul liber al instituțiilor de învățământ la agențiile de calitate acreditate.

Un alt set de propuneri se referă la necesitatea imperioasă de înscriere în Registrul european al agențiilor de asigurare a calității educației, de finanțare multiplă a Agențiilor naționale de calitate, de realizare a unor audituri de calitate periodice, din cinci în cinci ani atât în universități cât și în instituții preuniversitare.

Interesați de calitatea actului educațional, Universitatea de Vest „Vasile Goldiș" invită părinții studenților și elevilor să adreseze Senatului universitar propuneri privind acest subiect de o maximă actualitate.

Biroul de Presă UVVG

Peste 200 de posturi pentru suplinitorii din învățământ

În această perioadă, Inspectoratul Școlar Județean Arad derulează etapa finală a mișcării personalului didactic: ocuparea posturilor din învățământ de către suplinitori calificați și necalificați. **„Se vor ocupa cele peste 200 de posturi rămase. Este vorba despre posturi întregi sau fracționate. Aceste posturi vor fi ocupate de către suplinitori calificați, în primul rând, și necalificați. Numărul suplinitorilor necalificați va fi în acest an, în Arad, unul foarte mic"**, a spus prof. **Marius Göndör,** inspector școlar general la ISJ Arad, în cadrul unei conferințe de presă.

În zilele de 1 și 2 septembrie vor avea loc probele de concurs (scrise, practice, interviu), pentru suplinitorii calificați și necalificați. Lista provizorie a posturilor este deja afișată la sediul ISJ Arad, iar cea finală se va afișa în 6 septembrie. În zilele de 7 și 8 septembrie, în ședință publică, se va face repartizera posturilor, în ordinea mediilor de la concurs, candidații fiind programați pe discipline.

C. L.

Va fi grațiat Radu Mezea?

Ieri, **Radu Mezea,** tânărul de 26 de ani condamnat la zece ani de închisoare pentru trafic de droguri, a apărut din nou în fața instanței de judecată, contestând mandatul de executare a pedepsei. **„A fost condamnat pentru trafic de droguri. Apoi au spus că nu e vorba despre trafic de droguri, ci despre deținere de droguri. Asta în condițiile în care există procesul verbal încheiat în urma percheziției la domiciliu și în care se specifică faptul că nu s-a găsit nimic"** ne-a relatat **Ana Mezea**, mama învinuitului. Tocmai de aceea, în perioada imediat următoare, avocatul Gheorghiță Mateuț va înainta președinției României, în numele lui Radu Mezea, o cerere de grațiere.

A. H.

Trafic „local" cu țigări netimbrate

Polițiștii de frontieră din cadrul sectorului Nădlac au desfășurat o nouă acțiune pentru combaterea traficului cu țigări, care a dat și rezultate. Ieri, la ieșirea din Nădlac, spre Arad, a fost oprit pentru verificări un autoturism Dacia, condus de **Leopold S.**, de 40 de ani, de loc din orașul de graniță.

La verificări s-a constatat că nădlăcanul transporta 1.500 de pachete de țigări netimbrate - Ronson și Monte Carlo - pentru care nu a putut prezenta documente justificative. Potrivit declarației sale ulterioare, țigările ar fi fost achiziționate de la diferite persoane din Nădlac și urmau să fie valorificate la negru.

„Ca urmare a celor constatate, au fost sesizați lucrătorii Serviciului de Investigații Fiscale din cadrul Direcției Generale a Finanțelor Publice Arad care au confiscat țigările în valoare de 60 de milioane de lei. De asemenea, șoferul s-a ales și cu o sancțiune contravențională de 200 de milioane de lei", a precizat inspectorul principal **Robert Iudt,** purtătorul de cuvânt al Inspectoratului Județean al Poliției de Frontieră Arad.

S. Ambruș

MIERCURI, 31 AUGUST 2005

TVR 1

7,00 Jurnalul TVR
7,15 Orașele Italiei - doc.
7,45 Euro-dispecer
8,00 Portul miracolelor - s.
9,00 Sănătate pentru toți - rel.
9,30 Teleshopping
10,00 Justiție militară - s.
10,50 Agenda electorală
11,05 Felicity - s.
12,00 Mamaia 2005-rel.
13,00 Damon - s.
13,30 Chip și Dale - d.a.
14,00 Jurnalul TVR. Știri
14,30 Teleshopping
15,00 Orașele Italiei - doc.
15,30 ... sed lex!
16,00 Conviețuiri
16,55 Oameni de epocă
17,30 Travelling circular
18,30 Damon - s.
19,00 Jurnalul TVR
20,00 Mamaia 2005 - folclor. Concurs
20,30 Mamaia 2005 - folclor
23,30 Jurnalul TVR
0,00 Agenda festivalului „George Enescu"
0,15 Intrusul - thriller, SUA, '97
1,50 Travelling circular - rel.
2,50 Jurnalul TVR - rel.

TVR 2

7,00 Sărută-mă, prostule!- s., rel.
8,00 Teleshopping
8,30 Euro-dispecer
8,35 CeZar și tipar
9,00 Rebelii - s., rel.
10,00 Tonomatul de vacanță
11,45 Pasiuni - s.
12,35 Euro-dispecer
12,40 Verdict: crimă - s.
13,30 Teleshopping
14,00 Desene animate. Sagwa, pisica siameză
14,30 Fiica oceanului - s.
15,00 Împreună în Europa
16,00 Călătorii de suflet - doc.
16,30 Sabrina - s.
17,00 Panoramic sud-vest (emisiune în limba maghiară)
17,30 Magazin estival
18,30 Știri regionale
18,45 Omul zilei
19,00 Soția lui Lorenzo - s.
20,00 Dragul de Raymond - s.
20,30 Verdict: crimă -s.
21,30 Jurnalul TVR
22,00 Jurnalul Euronews pentru România
22,15 Iubire pătimașă II - dramă, coprod., '96, p.IV-a
0,00 American Gothic - s.
0,50 Euro-dispecer
0,55 Două roți-rel.
1,25 Dragul de Raymond-s.
1,50 Secrete bine păzite - dramă, Franța, 2002, p.V

PRO TV

7,00 Știrile Pro TV
9,15 Tânăr și neliniștit - s., rel.
10,15 Destine răscumpărate - s.
11,15 Tu ești, tu câștigi!
12,15 Zâmbete într-o pastilă
13,00 Știrile Pro TV
13,45 Zâmbete într-o pastilă
14,15 Răzbunare de familie - dramă, SUA, 1998
16,00 Tânăr și neliniștit - s. (AP)
17,00 Știrile Pro TV
17,45 Tu ești, tu câștigi! - divertisment
18,55 Sport
19,00 Știrile Pro TV
20,15 De-a v-ați ascunselea - acț., SUA, 1998
22,15 Fete cu lipici - rel.
23,00 Știrile Pro TV
23,45 Vreau să fiu mare
23,50 Fastlane: Cursa vieții și a morții - s.
1,00 Știrile Pro TV. Știri
2,00 Destine răscumpărate - s., rel.
3,00 Zâmbete într-o pastilă
4,00 Bucătăria lui Radu - rel.
4,30 Chestiunea zilei - rel.
5,00 Parte de carte - rel.

TV ACASĂ

6,15 Luna - rel.
8,15 Culoarea păcatului - s., rel.
9,15 Mama vitregă - s., rel.
10,10 Anita - s.
12,15 Amazoana - s.
13,15 Valentina, grăsuța mea frumoasă - s.
14,15 Legături de familie - s. (AP)
15,30 Luna - s. (AP)
17,30 Povești adevărate.
18,05 Vremea de acasă
18,10 Inocență furată - s. (AP)
19,00 Pariul iubirii - s.
20,00 Mama vitregă - s.
21,00 Culoarea păcatului - s.
22,00 Anita - s.
Cu: Ivonne Montero, Jorge Enrique Abello
0,00 Legături de familie - s.,rel.
1,00 Poveștiri adevărate - rel.
1,30 De 3 x femeie - rel.
3,30 Corazon latino - rel.
5,00 Îndoiala - s.

HBO

6,00 Recrutul - acț., 2003 (12)
7,55 Evelyn - dramă, coprod., 2002
9,30 Mafia! - comed., 1998 (AP)
10,55 Blestemul piratului - av. 2001 (AP)
12,30 Looney Tunes: Noi aventuri - av., '03
14,00 Drum în zăpadă - av., Canada, 2003
15,50 Vedete la Hollywood. Angelina Jolie
16,15 Doi bărbați au plecat la război - comed., M. Britanie, 2002 (AP)
18,05 Recrutul - acț., 2003 (12)
20,00 Regele Arthur - acț., 2004
22,05 Hoții de tablouri- av., M. Britanie, '04
23,40 Ziua Recunoștinței - comedie, 2003
1,00 Insomnia - thriller psihologic, 2002 (12)
3,00 Codul - acț., Franța, 2002 (12)
4,55 Cinema, cinema, cinema
5,25 Hollywood. Necenzurat. Madonna

PRIMA TV

7,30 News Radio - s., rel.
7,55 Sport cu Florentina
8,35 Sunset Beach - s., rel.
9,25 Dragoste și putere - s., rel.
10,00 Kensky Show - rel.
10,55 Clip art
11,00 Monica - rel.
12,05 Teleshopping
12,35 Bani la greu
13,30 Teleshopping
14,00 Sunset Beach - s.
15,00 Dragoste și putere - s.
16,00 În slujba legii - s., rel.
16,55 News Radio - s.
17,30 Cash Taxi - rel.
18,00 Focus
19,00 Dosarele FBI - doc.
20,00 Când bărbații nu-ți dau pace - com. romantică, SUA, '92
22,00 Cash Taxi
22,30 Trăsniți în NATO - s.
23,00 Focus plus. Știri.
23,45 În slujba legii - s.
0,45 Dosarele FBI - doc.
1,45 Focus plus - rel.
2,45 Bani la greu. Concursuri și premii în direct
3,30 Clubul de noapte. Concursuri și chat

ANTENA 1-TV ARAD

6,10 Magazin sportiv - rel.
6,30 Știri Arad, sport, meteo - rel.
7,00 Observator
8,00 Negustorii de vise - dramă, 1980, p.II
9,00 Anastasia - s., rel.
10,00 Comedia animalelor
10,30 Știri Arad, sport, meteo-rel.
11,00 Emis. în lb. germană
11,30 Teleshopping
12,00 Dădaca - s.
13,00 Observator
13,45 Miracol pe munte - f.rel.
16,00 Observator
16,30 Știri, sport, meteo
16,45 Vivere - A trăi cu pasiune - s.
18,00 Anastasia - s.
19,00 Observator
20,30 Don Juan de România- divertisment
21,30 Vrăjitoarea - thriller, 2004, p.III-a
22,30 Observator
23,30 100 de zile de junglă - acț., SUA, 2002
1,30 Concurs interactiv
2,30 Observator
3,30 Comedia animalelor -rel.

INFO TV

9,00 Info 2 - rel.
10,00 Recoltă sângeroasă - f. rel.
11,30 Videoclipuri
12,00 Dacă e marți, e Schwartz - rel.
13,00 Info 1 - rel.
14,00 Atitudini UAV - rel.
15,00 În actualitate - rel.
16,00 Infotext
17,00 Emisiuni minorități (germană)
17,30 Videoclipuri
18,00 Info 1
19,00 În actualitate
20,00 Blanche - documentar
21,00 Forțe de elită - doc
22,00 Info 2
23,00 Apărătorii - western
0,30 Videoclipuri
1,00 Infotext

B1 TV

7,00 Viața dimineața; 9,00 Verissimo; 10,00 Lumea cărților; **10,15 Prin cenușa imperiului - f.rel.;** 12,00 Mapamond creștin; 12,30 Teleshopping; 13,05 Calea, adevărul și viața; 14,00 Teleshopping; 14,30 Euroblitz - Oamenii și politica - doc.; 15,35 Euroblitz - Jurnal european - doc.; 16,00 Euromaxx - doc.; 16,30 Ne privește; 17,45 Best of 6! Vine presa; 18,00 Ediție externă. Știri externe; **20,00 Misterele Bucureștilor** - av., Rom., '83; **22,00 Ion: blestemul pământului, blestemul iubirii** - dramă, '79, p.II; 0,00 Știri; 0,15 Ediție externă-rel.; 1,15 Călătorii în China - doc.rel.

TV SPORT

9,00 Știrile TV Sport; 9,30 Fotbal Spania: Valencia- Betis Sevilla; 11,20 Handbal feminin: Rapid - Banska Bystrica; 13,10 Campionatul german de turisme. Circuitul Park Zandvoort - Calificări; 14,10 Rugby. Turneul celor 3 națiuni: Australia - Noua Zeelandă; 16,30 Super Spania; 18,30 Știrile TV Sport; 19,00 Stele verzi; 21,00 Știrile TV Sport; 21,30 Superfotbal: Bayern München - Manchester United; 23,00 Fiarele nopții - K1; 0,00 Știrile TV Sport; 0,30 Nopți albe la TV Sport (în limba engleză)

Redactia Adevărul nu îşi asumă răspunderea pentru modificările ulterioare intervenite în programele TV

NATIONAL TV

7,00 Programul de știri N24; 10,00 Teleshopping; 11,00 Naționala de bere-rel.; Batalionul distracționar - rel.; **13,00 Rebeca** - s., rel.; 14,00 Jurnalul de prânz. Știri; **14,30 Detectivi în Paradis** - s.; **15,30 The Double- acț.; 16,30 Rebeca** - s.; 17,30 Naționala de bere; 18,30 24 de ore; 19,20 Sport la Național TV; 19,45 Țara lu' Papură Vouă; **20,00 Viața lui Toby - dramă, SUA, 93; 22,00 Jude** - dramă. M. Brit., '96; 0,00 Naționalul la miezul nopții; 0,30 Fantastic Bar; **0,30 Viața lui Toby** - f.rel.; 2,00 24 de ore-rel.; **3,00 Jude - f.rel.**

REALITATEA

06,00 Realitatea de la 06; 9,00 Realitatea de la 09; 10,00 Realitatea de la 10; 11,15 100% - rel.; 12,00 Realitatea de la 12; 13,00 Realitatea de la 13; 13,15 45 de ani de comunism - rel.; 14,00 Realitatea de la 14; 15,15 Realitatea medicală; 16,00 Realitatea de la 16; 17,15 Documentarele Realității; 18,00 Realitatea de la 18; 18,45 Realitatea zilei; 20,00 Realitatea de la 20; 20,15 100%; 21,00 Realitatea de la 21; 22,00 Realitatea de la 22; 23,00 Realitatea de la 23, ediție specială sport

PRO CINEMA

6,00 Apropo TV; 7,00 Rondul de dimineață; 10,00 Teleshopping; 10,15 Descoperă România - rel.; 10,40 Lumea Pro Cinema; **11,00 Dl. Smith merge la Washington** - f. rel.; **13,00 Surorile** - s., rel.; **14,00 Uriașul Harry** - s.; 14,45 Teleshopping; 15,00 Megastar: Arnold Schwarzenegger - doc.; **15,30 Cuceritorii** - s. (AP);15,45 Teleshopping; **16,00 Cuceritorii** - s. (AP); **17,00 Dl. Smith merge la Washington** - dramă, SUA, '39, p.II; **19,00 Surorile** - s.; **20,00 Doctorul de suflete** - s.; **22,00 Luke, mână rece** - dramă, SUA, '67 (16); **0,45 Schimb de identitate** - comed., SUA, '92 (12); 2,30 Icstrim tivi

Ce se așteaptă?

Pe marginea viitorului sistem de parcare cu plată (I)

(Urmare din pag. 1)

Foto: M. Szegő

Probabil că la mijloc n-a fost altceva decât **un joc al orgoliilor, actuala Putere nedorind să continue un contract al vechii administrații** și de aici amânarea de pe o lună pe alta și de la un an la altul a rezolvării a acestei chestiuni. Timp în care au pierdut și arădenii, dar și **municipalitatea care a pierdut bani serioși din taxele de parcare dacă amintim că vara trecută au traversat orașul - multe însă oprindu-se și aici - peste 2 (!) milioane de autovehicule, situație care s-a repetat și în această vară!**

Apropo de orgoliile unora. Mai zilele trecute un parlamentar al Puterii făcea mare caz de faptul că autorul proiectului noului sistem de parcare este un consilier PSD. Nu știu dacă acest lucru are vreo relevanță deosebită, la urma urmelor **contează ca proiectul să fie viabil și acceptat**. Că el vine de la PSD sau de la... George Bush, pentru arădeanul de rând nu are nici o importanță, dar absolut nici una! În paranteză fie spus, acel consilier PSD incriminat, l-am numit pe Emanoil Voicu, a fost până mai acum câțiva ani coleg de partid cu dl. parlamentar, ba chiar a deținut o funcție importantă în Partidul Democrat. Și atunci? Și atunci, pentru ce această tevatură?! Culmea este că, așa după cum se aude tot mai insistent, atât de „repudiatul" autor al proiectului de parcare și consilier PSD va fi nu peste mult timp reprimit în partidul din care a plecat. Pe bune, pentru că dincolo de acuzele generale care s-au adus vechii Puteri, Emanoil Voicu a fost un viceprimar cu inițiativă și un om respectat și când era membru PD, și când a trecut la PSD, PSD-ul pierzând mult de când el a părăsit acest partid. În paranteză fie spus, dacă proiectul unui consilier pesedist nu este înghițit, **cine a oprit Partidul Democrat sau un alt partid din coaliție să vină cu un proiect de parcare propriu?** N-au avut timp un an și jumătate de când se tot bate apa în piuă cu parcarea?! Să fim serioși! Nu i-a interesat pur și simplu, treaba cu parcarea fiind o treabă electorală pe care fiecare a adus-o în discuție atunci când i-a căzut lui bine! Pe de o parte. Pe de alta, **este**, evident, **mult mai ușor să arăți cu degetul și să bagi de vină** - chestie care dă bine la electorat, nu? - **dar mult mai greu să pui tu osul la nașterea unui lucru bun!**

În această ordine de idei este de remarcat poziția **primarul Gheorghe Falcă care merită toate laudele** pentru că nu s-a lăsat influențat de opiniile unora sau altora din jurul său sau din partidul său, el acceptând, în principiu, proiectul consilierului Emanoil Voicu, **edilul-șef gândind corect** că, dincolo de orice dispute politice ceea ce este important este ca Aradul să beneficieze de un sistem de parcare cât mai curând. Evident, nu oricum, și, în linii mari, ceea ce ni se propune credem că merită a fi luat în considerare. Spunem în linii mari pentru că, la prima citire, noul Regulament de parcare **este clar diferit de cel de până acum**, fie și numai pentru că reduce sistemul de parcare cu plată doar la centrul orașului și la unele străzi din jur. Lucru absolut normal, noul proiect eliminând **aberația de impunere a parcării cu plată pe străzi precum Aurel Vlaicu**, ca să dăm doar un singur exemplu, străzi pe care s-a introdus parcarea cu plată doar pentru a stoarce bani din buzunarele arădenilor! Treabă pe care vechea administrație a admis-o în mod iresponsabil și care până la urmă s-a răzbunat, primarul Popa pierzând Primăria, printre altele și pentru sistemul Parktronic, care a atârnat ca o ghiulea de picioarele sale!

În finalul acestor rânduri, câteva observații în legătură cu proiectul noii parcări cu plată. Prima ar fi că **tariful orar „sare" pe Bulevardul Revoluției la 15 lei/oră** (sau 7.500 lei o jumătate de oră, cât reprezintă singura subdiviziune orară admisă) în vreme ce **pe străzile adiacente tariful orar este de 10.000 de lei**, tarife, totuși, cam „piperate"! Dar asta e, obrazul subțire cu cheltuială se ține, nu? Tot în aceeași idee există și abonamentele - pe o lună, pe un trimestru sau pe un an - unde însă tarifele sunt mult sub cele de acum un an și jumătate. Ceea ce nu înseamnă însă că sunt floare la ureche. De pildă, un asemenea abonament pentru cei care parchează pe strada pe care locuiesc face **140.000 de lei/lună** (adică, aproximativ, 4.600 lei/zi), mai „grele" fiind abonamentele pentru nerezidenți pe o stradă, abonamente care se ridică la 350.000 de lei pe lună! Adică, dacă nu parchez pe stradă pentru că nu mai este loc sau nu este locul potrivit și parchez pe strada alăturată, **această „distracție" mă costă, lunar, 350.000 de lei!**

(va urma)

Instanța a respins solicitarea Parktronic

Ieri, în procesul intentat Primăriei de către firma care administra sistemul de parcare din oraș, Parktronic, instanța a dat câștig de cauză Primăriei. Mai precis, instanța a respins solicitarea formulată de societatea ce administra Parktronic, aceea de a primi de la Primărie 9 miliarde de lei, reprezentând daune aduse firmei după renunțarea la măsura coercitivă („gheara") aplicată persoanelor care nu plăteau parcarea. Desigur, în termenul prevăzut de lege, aceasta poate face recurs.

Despre actualul proiect privind sistemul de parcare cu plată în oraș, inițiat de consilierul Emanoil Voicu, primarul Gheorghe Falcă spune: **„El e în analiza Primăriei. Proiectul se află de asemenea la transparență. Apoi inițiatorul trebuie să facă o dezbatere publică. Sunt lucruri care îmbunătățesc sistemul de parcare, dar sunt și lucruri care ar trebui îmbunătățite. Noi dorim să nu mai existe agresivitate pe cetățean, așa cum s-a întâmplat".**

G. K.

SC COTTA INTERNAȚIONAL SRL firmă mixtă Română-Elvețiană **SELECȚIONEAZĂ PERSONAL**

cotta
International SRL

- ○ **Tapițeri calificați**
- ○ **Tineri absolvenți în vederea calificării în meseria de tapițer**
- ○ **C.T.C.**

SE OFERĂ o salarizare atractivă, condiții deosebite de muncă, bonuri de masă, transport gratuit.

CEI INTERESAȚI sunt rugați să se prezinte la sediul societății din Arad **str. Bicaz 1-5 (intrarea din Aleea Muncii) vineri 31.08.2005** între orele 8^{00}- 16^{00}.

(c.1215/2005)

„Nu apartenența la un partid te face militant, ci invers”

● Interviu cu Florin Remețan, prim-vicepreședinte al PSD Arad

- D-le prim-vicepreședinte, în cadrul programului „Dialoguri social-democrate”, la Arad urmează să dezbateți tema „Identificarea durabilă cu partidul - sursă de militantism autentic”. Ce înseamnă „identificarea durabilă cu partidul” și ce înseamnă ceea ce, conform temei, ar trebui să rezulte, adică „militantismul autentic ”?

-Ar fi extrem de greu ca în cadrul unui interviu să faci dezbateri pe o anumită temă. Voi încerca să fiu cât mai concis. În primul rând, în opinia mea ordinea celor două elemente ale temei ar trebui inversată. Mai exact, eu consider că nu apartenența la un partid te face militant, ci militantismul este cel care te determină să te înscrii într-un partid. Când vorbim despre identificare cu partidul, nu avem în vedere ceea ce spunea pe vremuri poetul, „Partidul e-n toate I E-n cele ce sunt I Și-n cele ce mâine vor râde la soare”, ci faptul că alegi partidul care consideri că se potrivește cel mai bine militantismului autentic, așa cum îl vezi tu.

- Haideți să-l definim!

- Cuvântul vine de la verbul a milita, ceea ce, stricto senso înseamnă a lupta cu arma în mână pentru o idee, o cauză. Sigur, la ora actuală nu mai poate fi vorba, în România, despre lupta armată, ci despre promovarea pe cale pașnică, prin mijloace specifice democrației, a unor doctrine, programe, idei. Atenție, este absolut obligatoriu să facem diferența între cei care doar clamează anumite idei, doar pentru că au ceva de câștigat și cei care cred cu adevărat în promovarea intereselor cetății, ale cetățenilor. La asta mă refer când vorbesc despre militantismul autentic. Cu toate că am spus că se exclude lupta armată, nu pot să nu iau în seamă zvonurile conform cărora există pe teritoriul României niște mici tabere de instruire paramilitară, despre care serviciile secrete se fac că nu știu. Mă voi face și eu că nu știu nimic, pentru că nu am cum să dovedesc.

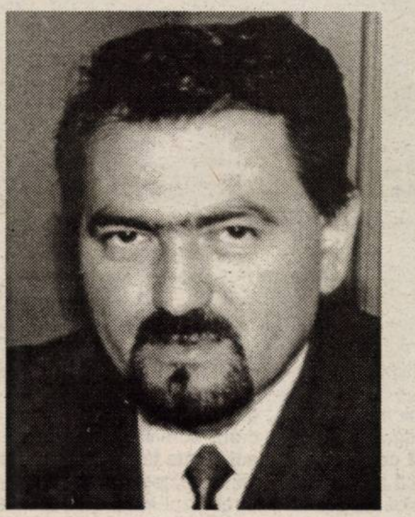

-Mă abțin și eu să vă pun întrebări speculative pe această temă și vom continua cu militantismul. Când ați fost militant autentic, atunci când ați fost membru fondator al Partidului Socialist al Muncii, când ați fondat Partidul Socialist, care s-a desprins din PSM, când ați devenit președinte al PSDR, care a „înghițit” partidul Socialist sau, în fine, atunci când ați devenit unul dintre liderii actualului PSD, care a absorbit PSDR-ul ? Cu care dintre aceste partide v-ați identificat ?

-Cred că este cam forțat să vorbim despre identificarea unei persoane cu un partid. Cel mai aproape de realitate ar fi să spun că întotdeauna am căutat să identific partidul care corespunde cel mai bine militantismului autentic, în forma în care îl văd eu. Vă rog să observați că niciodată nu am trecut din stânga în dreapta, toate partidele la care am fost sunt de stânga. De asemenea, trebuie observat faptul că trecerea de la Partidul Socialist la PSDR și apoi la PSD s-a datorat unor fuziuni prin absorbție, hotărâte la nivel central.

- Am tot vorbit despre militantism, dar încă nu mi-ați spus pentru ce anume militați.

- La articolul 16, Constituția României prevede că nimeni nu este mai presus de lege. Pe un plan superior, Sfânta Scriptură spune că toți suntem egali în fața lui Dumnezeu. Militantismul meu are ca obiect tocmai egalitatea de șanse a tuturor.

-Vroiam să vă întreb dacă sunteți ateu, dar, indirect, mi-ați răspuns deja.

- Socialiștii adevărați nu au fost niciodată atei. Să nu uităm că Ilsus Hristos a fost primul și singurul comunist. Și asta nu am spus-o eu.

- Ca președinte al Partidului Socialist, ați fost primul om politic din Arad care ați reintrodus noțiunea de activist, un cuvânt demonizat la acea vreme. Se confundă militantismul cu activismul?

- Operăm cu niște termeni foarte sensibili. Un militant poate fi și un foarte bun activist, dar nu obligatoriu. Termenul de activist se referă mai mult la partea organizatorică, la talentul organizatoric.

- De-a lungul carierei dumneavoastră politice ați dovedit că aveți într-adevăr talent organizatoric. La PSD, aveți preponderent acest rol ? Vă întreb aceasta pentru că destul de mulți oameni consideră că ați trecut în planul doi în ceea ce privește imaginea de reprezentant al PSD, deși sunteți prim-vicepreședinte.

-Într-adevăr, m-am ocupat mai mult de partea organizatorică. În condițiile în care la conferința județeană a rezultat o echipă nouă în proporție de 80%, principala mea sarcină a fost o relaționare corectă , pentru ca echipa să se sudeze, să funcționeze bine. De imagine s-au ocupat alți colegi

- Așadar, până acum ați fost folosit mai mult ca activist, militantul ieșind mai puțin în evidență. Va ieși acesta mai mult „la bătaie” după ce va fi terminat cu sudatul echipei?

- Vom trăi și vom vedea.

Simion Todoca
Foto: Ștefan Matyaș

ProDemocrația pregătește Adunarea Generală

În data de 02 septembrie, începând cu ora 18,00, sala de ședințe a hotelului Aradul va găzdui Adunarea Generală ordinară a clubului Arad al Asociației ProDemocrația. Președintele Adrian Tămaș va prezenta raportul de activitate din 2004 până în prezent și strategia pentru anul 2006. Vor fi dezbătute propunerile de modificare a statutului și Regulamentului de ordine interioară și va fi stabilită delegația arădeană la Adunarea generală a Asociației.

T.S.

Liberalii arădeni strâng donații pentru „Ghiozdanul pentru prima zi”

Invitatul special la conferința de presă a PNL Arad a fost doamna inspector școlar general adjunct Maria Orodan, membru al acestui partid. Împreună cu vicepreședintele Florin Galiș și președintele organizației de tineret, Călin Abrudan, doamna Orodan a oferit detalii asupra derulării programului liberal „Liberalii, pentru școala românească”, inițiat de către conducerea centrală și adoptat la nivelul tuturor județelor. Acțiunea „ghiozdanul pentru prima zi” este destinat copiilor de clasele 1-4 din mediul rural și constă în adunarea de fonduri și rechizite școlare pentru copiii defavorizați. În municipiu, organizația de tineret va avea puncte de colectare în fața Primăriei și la sediul partidului, iar în județ, la Chișineu-Criș, Ineu și Gurahonț.

Acțiunea „PNL clădește școala”, care are ca obiectiv renovarea unor școli din județ, este în plină desfășurare. **„Nu este vorba despre clădirea la modul propriu a unor școli, ci despre lucrări de renovare a unor școli din municipiu și județ, cu ajutorul donațiilor în bani sau materiale de construcții”**, a precizat d-na Orodan, care l-a și dat drept exemplu pe tânărul liberal Zeno Achim, care a donat materiale.* TNL va demara, după 12 septembrie, încă o colectare de fonduri și materiale, destinate amenajării camerelor din căminele studențești. Conform celor declarate de către Călin Abrudan, deja s-au găsit tineri voluntari pentru această acțiune, care nu așteaptă decât identificarea căminelor care vor fi vizate.

Simion Todoca

UNIVERSITATEA DE VEST „VASILE GOLDIȘ”

Premieră academică arădeană

Universitatea de Vest „Vasile Goldiș” a fost atestată prin Ordinul Ministerului Educației și Cercetării nr. 4811/17.08.2005 ca **instituție organizatoare de studii universitare de doctorat (IOD)**.

Astfel, UVVG este **singura Universitate din Arad** care oferă conform sistemului academic european toate cele 3 cicluri de studii: **LICENȚĂ-MASTERAT-DOCTORAT**

Investește în viitorul tău înscriindu-te
la o universitate europeană!

INFORMAȚII și ÎNSCRIERI:
Centrul de Informare și Înscrieri
Bd. Revoluției 94-96 tel. 0257-280.373

(COM./08.2005)

Tăriceanu - Băsescu: 5-0

(Urmare din pagina 1)

Așadar, încă un gol pentru Tăriceanu în disputa cu Băsescu: Scor: 2-0. Dacă ne gândim că Tăriceanu a fost în asentimentul PSD tot timpul, dacă mai observăm că în anturajul lui Tăriceanu sunt Dinu Patriciu, Peter Imre și alți oameni de afaceri dubioși care au prosperat pe vremea... PSD, nu e greu să observăm că Tăriceanu se apropie mai mult de linia politică a PSD, decât de cea a Alianței D.A.

Remanierea guvernamentală a fost un alt prilej în care Tăriceanu a mai marcat un gol în poarta lui Băsescu. Se știe că Gh. Seculici, fostul vice-premier, era considerat omul lui Băsescu în guvern, care, în opinia unora, trebuia să-l monitorizeze pe Tăriceanu. Premierul a făcut tot ce a putut ca să scape de Seculici. Refuzul lui Seculici de a semna o hotărâre de guvern care servea „grupurile de interese” de care vorbea Băsescu a fost pentru Tăriceanu semnalul că cu Seculici nu se pot face matrapazlâcuri în guvern. Și, dacă tot s-a pus problema remanierii, premierul a făcut o escală la Cluj, a vorbit cu Boc că Seculici trebuie schimbat pentru că nu e agreat de ministrul Șereș și de patronul lui de partid Voiculescu și că Alianța are probleme dacă se supără „soluția imorală” nu-mită (pe atunci) PUR și Boc a marșat pe idee. Astfel, Seculici a devenit monedă de schimb pentru relativa liniște din coaliția guvernamentală, deși PD hotărâse că ordinea pe lista remanierii este: Sulfina Barbu, Dinga, Dobre, Seculici. Tăriceanu a schimbat această ordine și Seculici a fost remaniat. De ce nu s-a opus Băsescu? Pur și simplu pentru că nu el conduce jocurile, așa după cum crede toată lumea. Băsescu ar fi vrut să rămână Ionuț Popescu la Finanțe, dar Tăriceanu a zis nu și l-a remaniat pe ministrul care avea idei. Una peste alta; în chestiă remanierii, 3-0 pentru Tăriceanu.

Când Băsescu a ieșit în presă cu o declarație în care vorbea despre corupție în guvern, despre miniștrii care servesc grupuri de interese, bazându-se pe informații primite de la serviciile secrete, Tăriceanu a replicat că nu există corupție și nici aservirea unor miniștri grupurilor de interese. Când Băsescu a dat drept exemplu liberalizarea frauduloasă a energiei electrice, fapt descoperit de Gh. Seculici, nu s-a întâmplat nimic. Ministrul care a facilitat privatizarea frauduloasă, numitul Codruț Șereș, a rămas, iar Seculici a zburat. Ce a făcut „puternicul” președinte Băsescu ca să-l apere pe Seculici? A făcut ciocul mic și, la întâlnirea cu Boc, Videanu și Blaga l-a lăsat pe Seculici din brațe ca să-l trântească Tăriceanu. PD a făcut, în mod grav, un pas înapoi, sacrificându-l pe Seculici pentru a mulțumi mafia condusă de Tăriceanu. Scor: 4-0 pentru Tăriceanu.

Un Tăriceanu care tace și face. Băsescu bate apa-n piuă cât e ziulica de mare, dar e la cheremul tăcutului, dar întreprinzătorului Tăriceanu. Să mai adăugăm că, atunci când Băsescu l-a avansat pe Stolojan drept soluție la crizele guvernului Tăriceanu, câștigul de cauză a fost al actualului premier. Stolojan a pierdut disputa și, odată cu el, și Băsescu. Scor: 5-0.

De fapt, în urma tuturor acestor evenimente, poziția lui Tăriceanu s-a consolidat și nu e de mirare că, atunci când vine vorba de fuziunea cu PD, declară sus și tare că această fuziune trebuie să se facă sub patronaj liberal. Să precizăm că acum vreo lună și jumătate era de acord și cu o doctrină populară. Încă i se mișca pământul sub picioare. Nu și acum.

De unde găsește Tăriceanu forțele necesare pentru a-i face față lui Băsescu și tuturor celor care nu-l vor? În primul rând din puterea pe care o au acele grupuri de interese pe care el le servește. Putere generată de bani și controlul asupra mass-media. Cine are bani și mass-media conduce destinele oricărei țări din lume. Să mai adăugăm la aceasta și înțelegerea cu PSD, o înțelegere care adeseori transpare la suprafață și pe care destui liberali o dezavuează. Să mai amintesc că Mona Muscă a demisionat din rațiuni care țin nu de *„demisia irevocabilă”* a lui Tăriceanu, ci din motive mult mai grave.

Tăriceanu este calul troian care subminează guvernarea. O guvernare aflată în bătaia vânturilor, dirijată de grupurile de interese ale mafiei românești și agreată prin contraperformanțele sale de liderii PSD. Cu Tăriceanu în fruntea guvernului, PSD are toate șansele să revină la putere.

După cum lesne se poate observa, este clar că în disputa dintre Tăriceanu și Băsescu, primul conduce cu un scor categoric. Cel mai mare perdant însă nu este Băsescu, ci poporul român.

La întâlnirea „Fiilor Satului” de la Șicula

Emoție, bucurie și folclor autentic

În vremea când audio-vizualul era mult mai aproape de simțirea românească autentică, Șicula a devenit nume de referință în folclorul românesc. Cântecul, reprezentat în primul rând de Florica Bradu, Rodica Ardelean și Cornelia Căprar, formația de dansuri care impresiona prin virtuozitate și costume unice, poezia populară și obiceiurile păstrate până târziu au făcut renumele unei localități în care trăiau oameni cu suflet de artist. Și am mai găsit la Șicula ceva ce nu întâlnești prea des - un foarte pregnant simț comunitar, încât ai impresia că bate o singură inimă, că există un spirit tutelar care adună, dă viață și consistență întregului sat.

Patru flori din buchetul cântecului popular românesc

Așa s-a întâmplat și duminică, 28 august, când la sărbătoarea „Fiii Satului” s-au adunat în fața Bisericii și Căminului Cultural sute de oameni, veniți de pretutindeni, emoționați, cu lacrimi de bucurie dar și de tristețe, care își căutau prietenii, colegii, consătenii, pe care din cauza depărtării îi uitaseră o vreme.

Străzile erau și ele aranjate, gardurile vopsite, iar steagurile nou nouțe arborate ca pentru o zi deosebită. **„Ne-am ocupat special zilele acestea pentru ca satul să arate în așa fel încât oaspeții noștri să se simtă bine și să revină cât mai des printre noi. De altfel, am și fost ajutați cu sponsorizări de către fiii plecați din sat”** - ne-a spus, cu satisfacția lucrului bine făcut, viceprimarul Avram Ardelean. Primarul Aurel Radița a investit și el mult în reușita manifestării, fiind animatorul principal. Încă cu două luni înainte ne povestea despre planurile lui, **gândindu**-se la toate amănuntele. **„Am ținut neapărat să organizez sărbătoarea aceasta pentru că șiculanii sunt oameni sentimentali și chiar dacă sunt plecați din sat ei tot simt șiculănește. Nu trebuie decât să pomenești numele Șicula și automat trezești nostalgiile după ceea ce au lăsat aici, pe malul Crișului“.**

Dar personalitatea care a stârnit în cea mai mare măsură sentimentele oamenilor a fost fără îndoială artista cântecului popular românesc, Florica Bradu. Toți doreau să-i vorbească, să o asculte, iar cei tineri să obțină autograf. Nici artista nu a fost mai puțin bucuroasă de întâlnirea cu consătenii. **„Șicula este satul copilăriei mele, plin de dor și dragoste, așa cum era și atunci când am plecat din casa strămoșească. Dar pentru mine, pentru sufletul meu, este centrul lumii. Amintirea părinților, a consătenilor, m-a însoțit pretutindeni și în Pakistan și în America și în toată Europa”.** De altfel, momentul central al manifestărilor l-a constituit înmânarea titlului de „Cetățean de Onoare” celei care, așa cum spunea primarul, a făcut cunoscută Șicula și cântecul popular românesc în toată lumea.

Costume unice în țară

Biserica Ortodoxă, în care au ținut servicii religioase numeroși preoți, între care se detașează părintele Belei, cu 63 de ani de păstorire, a fost plină încă de la ora 9 pentru slujba de binecuvântare și parastasul închinat personalităților trecute în lumea celor drepți. Apoi, după-amiază, în curtea Școlii s-au adunat în jur de 500-600 oameni la spectacolul folcloric în care au evoluat pe lângă formații din localitate Podgorenii din Șiria, Cununița din Sântana, Doina Mureșului din Arad și invitatele de onoare, Florica Zaha, Florica Duma și Florica Ungur. Un buchet de flori alese din cununa cântecului popular, prietene cu Florica Bradu. Spectacolul a fost gustat și apreciat și de VIP-urile prezente, respectiv senatorul Nicolae Ioțcu, prefectul Cristian Stragea, președintele Consiliului Județean Iosif Matula și de numeroși primari din județ, care au avut ce învăța. Păcat doar că ploaia a încheiat mult prea devreme serbarea.

VIP-uri și... șiculani

Am stat de vorbă la Șicula cu mulți „fii ai satului” - nu îi putem numi pe toți - sintetizăm totuși prin spusele unei doamne: **„Întâlnirea mă întoarce în trecut și asta îmi dă un sentiment de tristețe, dar sunt și bucuroasă în același timp pentru că am întâlnit mulți prieteni vechi, astăzi oameni împliniți, cu copii și nepoți“.**

Mândria de a fi șiculan s-a exprimat și de pe scenă prin strigătura „Poartă bade clop cu pană /Și-ți ia fată șiculană“. Întreaga manifestare s-a încheiat seara târziu și a adăugat încă un strop de gând bun în râul amintirilor.

Ioan Tuleu

La Vladimirescu,

Sinistrații - pierduți în „valurile”... bugetului local

☛ (Urmare din pagina 1)

Vestea distrugerii locuinței cu pricina a pus în alertă toate autoritățile județului în frunte cu prefectul Cristian Stragea. Reprezentantul Guvernului în teritoriu, în colaborare cu CJA, a înaintat o solicitare de 132 de milioane de lei din fondul pentru sinistrați pentru într-ajutorarea familiei în cauză. În acest timp, după o evaluare a pagubelor și o anchetă socială, cel puțin moral, intervenea obligația autorităților locale de a întinde o mână de ajutor semenilor lor. La inițiativa primarului Ioan Crișan, aleșii locali din Vladimirescu aveau încă de acum o lună, posibilitatea de a vota alocarea a 50 de milioane de lei din bugetul local, bani cu care, familia sinistrată urma să-și achiziționeze materialele necesare refacerii casei. Proiectul de hotărâre nu a fost însă aprobat de consilieri. Ieri, edilul șef a prezentat consilierilor un alt proiect de hotărâre privind același subiect, suma fiind modificată însă de la 50 la 12 milioane de lei.

● Moralitate îndoielnică?!

„Este o proprietate privată, așa că nu este necesară implicarea bugetului comunei în această problemă”, așa și-a început Ioan Plaveți, unul dintre consilieri alocuțiunea prin care își exprima dezacordul privind sprijinirea acestor oameni. Pe de altă parte, același consilier era măcinat de o altă întrebare. **„De ce este prezentă presa tocmai acum? Ce se urmărește? Cine este autorul invitației presei în mijlocul nostru?”** după care alesul local al satului Horia și-a explicat și refuzul de a ajuta familia în cauză. **„Nu e firesc ca după ce chiar proprietarul își degradează locuința să le dăm bani pentru a și-o reface. Și-a permis să disloce bucăți de lemn din acoperiș pentru a-și face foc iar acum spune că furtuna i-a distrus casa. Întâmplător cunosc pe cineva care locuiește chiar lângă familia în cauză și am aflat ce fel de oameni sunt. Din câte știu eu, Vladimirescu nu a fost declarată localitate calamitată. Este vorba despre o singură casă afectată. Nu e firesc să stai și să nu faci nimic văzând cum se dărâmă casa pe tine. Sunt un om sensibil dar nu pot să gândesc cu sufletul când este vorba despre banul public”.** Un alt consilier, Nicolae Bordea este în asentimentul colegului său. **„Să se cheme presa pentru acest om... De ce nu și-a asigurat casa? Nu am făcut promisiuni în campanie legată de aceste aspecte. Aruncăm banii publici. Dăm bani la săraci, dăm bani la fotbal. Cu cei 12 milioane de lei puteam reface o stradă. Nu e o sumă mare, dar nu e corect. Apoi vor veni toți săracii să îi ajutăm...”.** Ba mai mult, un alt consilier, Ioan Calalb se întreabă dacă într-adevăr a fost furtună în momentul în care acoperișul locuinței cu pricina a fost distrus...

● Un NU devenit DA

Un singur consilier, Catița Ioja a declarat public că, chiar dacă la ședința precedentă a votat împotriva acordării banilor și-a schimbat părerea. **„E adevărat că luna trecută am votat împotrivă. Acum însă cred că pentru o comună de talia Vladimirescului, cele 12 milioane de lei nu reprezintă o sumă. E adevărat și că s-au spus tot felul de lucruri despre familia în cauză, dar nu știu dacă e cazul să îi judecăm atât de aspru. Au patru copii, dintre care trei au urmat o facultate la stat. În situația dată nu îi consider așa de inconștienți, așa că voi vota „pentru”.**

● Prefectul se implică

Referitor la acest subiect, prefectul Cristian Stragea susține: **„Am depus deja o cerere de 132 de milioane de lei ca ajutor de urgență pentru această familie. Am fost la fața locului și am văzut nenorocirea care s-a abătut asupra acestei familii, a cărui moralitate chiar nu stă în competențele mele nici să o discut nici să o analizez. Cert e că furtuna a afectat locuința și că acești oameni, semeni ai noștri, au nevoie de sprijinul nostru. Am discutat cu consilierii mei pentru a întocmi un fel de aviz de lucrări pentru a putea stabili o cifră, măcar estimativă, privind investiția necesară refacerii clădirii. Trebuie însă să menționez bunăvoința primarului de Vladimirescu care și-a dat toată silința să îi ajute pe acești oameni. Cât despre votul consilierilor, nu sunt eu în măsură de a face aprecieri. Decizia le aparține”**, a conchis prefectul Stragea.

***

Cu toate argumetele aduse de primarul Ioan Crișan, proiectul nu a trecut de votul consilierilor. 12 milioane de lei pentru o familie care a ajuns să doarmă în cort înseamnă o avere... Nu ne permitem să judecăm votul consilierilor, dar nu ar fi rău să ne uităm fiecare în interiorul nostru, să privim cu putere ce există în sufletul fiecăruia dintre noi și să îi mulțumim lui Dumnezeu că ne-a ferit de calamități. Cât despre gestionarea - fără sentiment - a banului public, așa ar trebui să fie, însă nu trebuie să uităm că toți suntem în primul rând, OAMENI.

Primăria a stabilit taxele și impozitele locale pentru 2006

■ Cele mai multe cresc doar cu 6% ■ Impozitul pe terenurile din extravilan - micșorat de 20 de ori

Primăria Arad a stabilit nivelul taxelor și impozitelor locale pe care arădenii le vor plăti începând de anul viitor. Proiectul de hotărâre privind modificarea taxelor și impozitelor pentru anul 2006 este expus la avizierul Primăriei, iar cetățenii care doresc să își prezinte recomandările, sugestiile și opiniile pot face acest lucru până în data de 7 septembrie.

Impozitul pe clădiri, terenuri și autovehicule vor fi majorate cu un procent de 6%, valoare calculată de Guvern ca fiind rata inflației. Spre deosebire de anii anteriori, când CLM Arad a decis majorarea lor, astfel că, în final, cuantumurile lor au fost mai mari decât cele stabilite de Executiv, proiectul impozitelor locale pentru 2006 nu mai conține astfel de majorări.

Prezentăm câteva dintre taxele pe care Primăria le va percepe anul viitor. Dacă valoarea impozabilă pe metru pătrat de suprafață construită desfășurată în cazul clădirilor cu pereți sau cadre din beton armat, cărămidă arsă, piatră naturală, cu instalații de apă, canalizare, electrice, încălzire, era stabilită în 2005 la 631,3 lei noi, de anul viitor ea ar putea ajunge la 669 lei noi, adică mai mult cu 30 de lei (300 de mii lei vechi). La persoanele fizice impozitul pe clădire se determină înmulțind această valoare impozabilă cu cota de 0,2%.

Cât despre nivelurile impozitului pe terenurile situate în intravilan, terenuri cu construcții, acestea au fost astfel stabilite: zona A: 8500 lei vechi/mp; zona B: 6400 lei vechi/mp; zona C: 4200 lei vechi/mp; zona D: 2100 lei vechi/mp, mai mari decât cele de anul trecut cu circa 6 procente.

În ceea ce privește impozitul pe terenurile amplasate în extravilan, acesta este de 20 de ori mai mic decât anul trecut. De la 20 lei noi (200.000 lei vechi) pe hectar, impozitul ajunge la 1 leu nou.

La autoturisme, taxa crește cu 3 lei noi, în cazul celor cu capacitatea cilindrică de până la 2.000 cm3 inclusiv. Astfel, taxa va fi de 18 lei noi pentru fiecare 500 cm3 sau fracțiune. La autovehiculele de până la 12 tone inclusiv, la autobuze și microbuze, taxa e mai mare cu 5 lei noi.

„Din necesitate, am introdus trei taxe speciale în plus. Este vorba de taxa pentru obținerea certificatului de urbanism și a autorizației de construcție în regim de urgență (în cinci zile). Practic legalizăm intervențiile: cetățeanul plătește o taxă de urgență, nu mai intervin anumite persoane din Primărie pentru asta", spune primarul Gheorghe Falcă.

Alte taxe speciale sunt pentru adăpostul de noapte (0,5 RON pe noapte pentru arădeni, 1 leu nou pe noapte pentru celelalte persoane), pentru obținerea acordului unic.

Gerlinde Knap

De cinci luni, fără contract colectiv de muncă

Feroviarii se pregătesc de proteste

După ce în aprilie și în iunie feroviarii au organizat mai multe acțiuni de protest, ajungând chiar la grevă generală, lucrătorii de la căile ferate au anunțat că este posibil să reia începând de luna viitoare acțiunile de protest, deoarece solicitările lor nu au fost soluționate. Revendicările lor au rămas aceleași, și anume: majorarea salariilor cu 11%, acordarea a 20 de tichete de masă pentru fiecare salariat și îmbunătățirea condițiilor de muncă.

În plus, deși vechiul contract colectiv de muncă a expirat la mijlocul lunii martie, nici până în prezent la nivel SNCFR nu a fost încheiat un nou contract colectiv de muncă. Din acest motiv, începând cu aprilie, feroviarii nu au mai primit nici măcar cele cinci tichete de masă stabilite prin vechiul contract.

G. Knap

Foto: Viorel Musca

Primele licitații pentru zona industrială sud

La sfârșitul lunii viitoare, Primăria va organiza primele licitații pentru vânzarea unor terenuri situate în Zona Industrială Sud (la ieșirea spre Zădăreni). 23 de terenuri, cu diverse suprafețe - cuprinse între 1 și 30 de hectare - vor fi scoase la vânzare. Destinația acestora: spații de producție, prestări servici, spații comerciale, depozitare.

G. K.

Depozit de piese auto de 5 milioane de euro

În cursul acestei săptămâni, la Arad va fi inaugurat un depozit de piese auto, cel mai mare din estul Europei. Situat pe Câmpul Liniștii, depozitul se întinde pe șase hectare. Investiția se ridică la circa 5 milioane de euro.

G. K.

Exporturile României au crescut cu 15,2 la sută

Exporturile FOB ale României, realizate în primele șapte luni din 2005, au totalizat 12,52 miliarde euro, în creștere cu 15,2 la sută față de nivelul înregistrat în perioada similară din anul 2004, informează Institutul Național de Statistică /INS/.

În luna iulie 2005, exporturile s-au cifrat la 1,993 miliarde euro, în creștere cu 8,2 la sută comparativ cu luna iulie 2004. Valoarea exporturilor din luna iulie este cea mai mare valoare lunară înregistrată din 1990 până în prezent.

Adio bip!

Acum Cartela Connex are:

50 de minute incluse* și Tarif egal între rețele**

*Primesti câte 10 minute de convorbiri gratuite în reteaua Connex în lunile a treia, a cincea, a saptea, a noua si a unsprezecea de la activare. Pentru informatii despre numărul minutelor disponibile si perioada de valabilitate, apelează gratuit 444. Ofertă valabilă până la 15 septembrie 2005. Detalii la dealeri si în Magazinele Connex.

**Ofertă valabilă pentru judetele Arad, Bacău, Bihor, Brasov, Cluj, Iasi, Sibiu si Suceava dacă îti activezi Cartela Connex până la 31 decembrie 2005. Activarea Cartelei Connex se face odată cu primul apel taxabil efectuat intr-unul dintre judetele în care oferta este valabilă.

CONNEX®

(COM./08.2005)

Fotbal - Cupa României

Am scăpat de o belea

FCM UTA - FC Bihor 0-1 (0-1)

După meciul de ieri după-amiază, nu ştim dacă trebuie să plângem ori să ne bucurăm. Să ne plângem soarta de utişti împătimiţi şi chinuiţi, sau să tragem un chef că am scăpat de o belea - Cupa României - şi (sperăm) nu vom mai asista la asemenea prestaţii jenante din partea purtătorilor tricolorilor „alb-roşii". Problema se pune, dacă atâta putem, sau cupa nu a prezentat interes? Grav e şi într-una şi în cealaltă situaţie. Dar, parcă, nu putem. Nu putem lega cinci pase, nu putem alerga, nu putem (mai) nimic. Pe acest fond de neputinţă, nu trebuie să ne mire că am devenit colecţionari de cartonaşe roşii. Ieri, a fost rândul juniorului O. Dragalina, după o intrare tare, ca la Pâncota. Cine se înscrie la rând?

În faţa unui adversar venit la Arad cu echipa a doua, elevii lui Mănăilă au reuşit „performanţa" de a-şi crea câte o ocazie mare de gol în fiecare repriză. În min. 13, Anca a executat excelent o „liberă" de la 17 m, portarul bihorean a respins în faţă şi din 6 m, Miţiţi a trimis în transversală. Apoi, în min. 81, Georgiu a şutat de la marginea careului mare, iar portarul Lăzăreanu a respins în doi timpi, în corner. Atât şi de restul... algocalmine contra durerilor de cap.

De partea cealaltă, după ce Grozav a arătat spectatorilor arădeni că evoluţia de la Salonta nu a fost una întâmplătoare scoţând miraculos „capul" lui Achim (min. 16), n-a mai putut face nimic cu două minute înainte de pauză. Atunci, Lupaşcu a profitat de ieşirea lui Bier (accidentat), din centrul defensivei arădene, a pătruns nestingherit şi a înscris unicul gol al partidei.

În repriza secundă s-a jucat şi mai puţin fotbal. Am consemnat doar „cerşeala" lui Cozia pentru un penalty, eliminarea lui O. Dragalina (min. 59) şi a lui Cl. Mutu (min. 85), ultimul încasând al doilea galben din prostie, fiindcă a întârziat repunerea mingii în joc.

Una peste alta, un meci urât, cu o evoluţie dezamăgitoare a utiştilor, ce provoacă îngrijorare în perspectiva etapelor „de foc" din campionat.

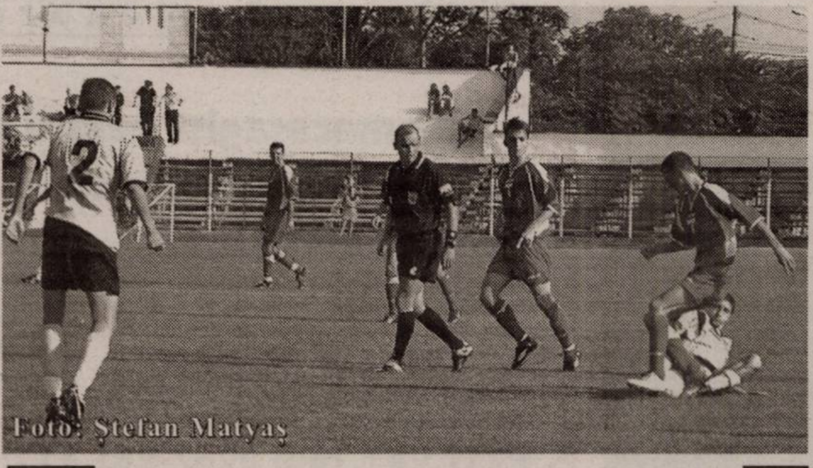

Foto: Ştefan Matyaş

Oaspeţii (tricouri de culoare deschisă) au jucat mai cu cap decât utiştii. Fază din meciul FCM UTA - FC Bihor (scor 0-1).

Formaţii

FCM UTA: Grozav - Bogoşel, Bier (min. 35 - Hora), Porumboiu - Demian, Dragalina, Enache (min. 50 - Cozea), Georgiu, Anca - Miţiţi, Neamţ (min. 68 - Moţ).

FC Bihor: Lăzăreanu - Bumb, Pătraşcu (min. 80 - Gongolea), Cisteian - Oprea, Sabou, Achim, Trăistaru (min. 78 - Balea), Mutu - Lupaşcu, Lukacs (min. 87 - Popescu).

Modest arbitrajul brigăzii bucureştene: Viorel Sandu - centru; Ion Olteanu şi Eduard Ungureanu - asistenţi, supervizată de Ioan Bungău (Timişoara).

Daniel Scridon

Rămâne cum s-a stabilit

Ieri, la sediul FRF s-a judecat recursul înaintat de FCM UTA către Comisia de Apel, în care clubul arădean cerea puţină clemenţă în cazul jucătorilor Sas, Nădăban şi Szillyer, trei dintre protagoniştii bătăii de la sfârşitul partidei cu Ind. Sârmei C. Turzii, din prima etapă a campionatului.

Pledoaria juristului Enache - reprezentantul alb-roşilor la Bucureşti - nu i-a impresionat pe membri Comisiei federale, care au decis să nu umble la sancţiuni. **„Rămâne cum s-a stabilit în prima comisie"** - ne-a spus, cu amărăciune în glas, directorul sportiv, Dorel Cura. Astfel, dacă Mârne şi Sântejudean vor avea drept de joc în partida de sâmbătă cu Gaz Metan, jucătorii Sas şi Nădăban îşi vor ispăşi cu această ocazie ultima etapă de suspendare. În privinţa lui Szillyer lucrurile sunt clare, el urmând să revină pe gazon în etapa a Vi-a.

D. Scridon

Albe şi negre

Daciada ajefistă

Doar pe vremea răposatului, echipele de fotbal - indiferent de eşalonul în care evoluau - erau obligate să proslăvească un nume, participând la acţiuni sportive sub genericul „Daciada". Încheiate cu un mic şi-o bere, manifestările trebuiau bifate şi nimeni nu evea curajul de a se împotrivi.

Iată că după 15 ani, sub o altă formă, Daciada revine în fotbalul judeţean. Nostalgic, după anii tinereţii, preşedintele Selejan a dat „undă verde" unui campionat în care doar participarea contează. Şi nimic mai mult. Orice izlaz trasat cu var este omologat cu teren de fotbal, orice echipă poate participa în competiţie, chiar şi fără a avea toate actele-n regulă, iar alţii sunt înscrişi cu de-a sila, pentru a se ajunge la numărul optim de formaţii participante. Aşa au gândit mai marii ajefişti noua stagiune fotbalistică. În cel mai pur stil al „Daciadei". Scopul (ne)declarat este atragerea de voturi, în perspectiva celui de-al cincilea „congres ajefisto-selejenian", ce are loc în această iarnă.

Omologările maidanelor judeţului - pe bani, uneori fără chitanţă - se fac într-o veselie, de o mână de pensionari flămânzi, iar sancţiunile, girate de un procesoman vestit, zis Alba-Lux, sunt mai blânde decât o adiere de vânt într-o zi caniculară de vară. În plus unele grupări sunt acceptate în competiţie fără a avea toate formalităţile regulamentare încheiate ad-literam, în vreme ce altele (vezi: Ususău şi Mănăştur), s-au retras până nici nu a început daciada ajefistă. Iar, peste toate, din campionatul judeţean nu retrogradează nici o echipă. Ce mai încoace şi-ncolo, să sară mititeii pe grătare şi să curgă berea...., pentru nostalgicii „dinozauri" din pivniţă.

Daniel Scridon

La Astra

Dublu eveniment sportiv

Clubul Sportiv Astra Arad va cinsti o întreagă activitate competiţională, organizând un meci de retragere poloistului Răzvan Ionescu, jucător în generaţia de excepţie care evolua, cu succes, în cupele europene la mijlocul deceniului nouă (întâlnind, printre altele, faimoasa formaţie spaniolă Barceloneta). Partida omagială va opune selecţionatele Astra 1996, adică gruparea ce ne reprezenta pe Continent şi Astra 2005, tânăra echipă a prezentului, fiind programată sâmbătă dimineaţa, în bazinul din Pădurice, cu începere de la ora 11. Tot cu acest prilej, Astra va sărbători 50 de ani de polo, petrecuţi la nivelul campionatelor naţionale.

A. Hărţău

Regal Horia continuă să surprindă

Pe terenurile Diviziei D

● „Cine nu are bătrâni să-i cumpere", este o vorbă românească de care unii ţin cont şi nu regretă mai apoi. Este şi cazul sebişenilor, care au în Marin Balint un jucător-antrenor exponenţial, al doilea clasat în ierarhia golgeterilor, cu cinci reuşite. Practic, de unul singur, veteranul Balint a învins „grădiniţa" lui Herman. ● Un alt „pensionar" care mai poate - în comparaţie cu numiţii Selejan şi Zăhoi - şi aduce puncte echipei din Dorobanţi, este portarul Szabo, care la cei 47 de ani ai săi îşi trăieşte a doua tinereţe pe gazon. Ultima „victimă" a nou-promovatei, CNM Pâncota e genul de formaţie „tare-n clanţă" (conducătorii) şi .... slabă în iarbă. Cât despre planurile de promovare ale lui Bâc, omul cu bagajele mereu făcute pentru a se muta în altă parte, nu are rost să mai discutăm. ● „Şoimii" din Lipova rămân fără gol marcat după 360 de minute ale acestui campionat, dar îi pot „mulţumi" (şi) lui Buică pentru acest lucru. Bodyguardul lui Selejan pe holurile Tribunalului, arbitrul Buică a anulat un gol valabil gazdelor - cu dedicaţie de la un cetăţean din Belciugatele - , oferindu-le cadou un punct celor din Zimandu Nou, care n-au prins o zi deloc grozavă. ● Fără gol marcat, juniorii de la ACU ce joacă pentru Vinga se pot gândi de pe-acum la eşalonul imediat inferior. Şi ultimul. Până şi cei din Iratoşu s-au impus fără probleme în faţa junilor lui Bora. ● Surpriza începutului de sezon este, fără îndoială, Regal Horia. Venită, printr-un artificiu regulamentar, din „Promoţie", trupa lui Ovidiu Ionescu nu a cunoscut gustul înfrângerii nici după deplasarea de la Beliu. Mai mult, antrenorul-jucător M. Duşan merită primă dublă, pentru că n-a primit gol în actualul campionat. ● Liderul incontestabil al Diviziei D, Voinţa Macea a avut nevoie de aproape o oră pentru a sparge „gheaţa" pe terenul din Chişineu Criş, după care Petrovici - golgeterul competiţiei, cu 10 reuşite - et company au făcut scor. ● Cu o bază sportivă de invidiat, Ilie Popa şi Voinţa Mailat mai au nevoie de câteva „plombe" pentru a deveni o „nucă tare" a acestui eşalon. Despre eventualele intenţii de mărire, nu e cazul să vorbim, fiindcă este ştiut faptul că Ilie Popa este iubit ca „sarea-n ochi" de clica ajefistă. În altă ordine de idei, fără probleme succesul gazdelor contra unui satelit al „Bătrânei Doamne" lăsat de izbelişte. ● În fine, încheiem radiografia etapei, cu două remize identice, 2-2, beneficiare fiind formaţiile din Şofronea şi Vladimirescu, pe terenuri unde nu se câştigă uşor punct(e), la Zimand Cuz, respectiv, Şeitin. ● Meciul etapei viitoare se va juca la Macea, unde Mihai Petcuţ intenţionează să trimită tot ce are mai bun Gloria (echipă ce şi-a luat ca satelit divizionara D din Zimand Cuz), pentru a încurca socotelile lui Cora.

Daniel Scridon

Campionatul Judeţean - etapa a II-a

Seria A

AS Aluniş - AC Şagu 3-2; Tisa Nouă - Covăsânţ 4-3; Curtici 2004 - Bârzava 4-1; Mândruloc - Zăbrani 2-1; Căpâlnaş - Păuliş 1-3; Săvârşin - Fântânele 2-1. Ghioroc a stat.

Clasament

1. Păuliş	2	2	0	0	7-1	6
2. Curtici 2004	2	2	0	0	6-2	6
3. Tisa Nouă	2	2	0	0	7-5	6
4. Săvârşin	2	2	0	0	6-4	6
5. Fântânele	2	1	0	1	3-2	3
6. Mândruloc	1	1	0	0	2-1	3
7. Covăsânţ	2	1	0	1	5-5	3
8. Aluniş	2	1	0	1	4-4	3
9. Şagu	2	0	0	2	5-7	0
10. Zăbrani	2	0	0	2	2-4	0
11. Bârzava	2	0	0	2	3-7	0
12. Căpâlnaş	2	0	0	2	1-5	0
13. Ghioroc	1	0	0	1	0-4	0

● Mureşul Ususău s-a retras din campionat

Seria B

Munar - Secusigiu 2-0; Inter Arad - Sântana 3-2; Sânleani - Felnac 3-1; Zădăreni - Sâmpetru German 4-0; Macea - Peregul Mare 0-5; Pecica - Global Sport 3-2. Pro Nădlac a stat.

Clasament

1. Inter	2	2	0	0	6-2	6
2. Peregul Mare	2	1	1	0	7-2	4
3. Zădăreni	2	1	1	0	6-2	4
4. Munar	2	1	0	1	4-3	3
5. Pecica	1	1	0	0	3-2	3
6-8. Macea	2	1	0	1	5-5	3
Sântana	2	1	0	1	5-5	3
Sânleani	2	1	0	1	5-5	3
9. Secusigiu	2	1	0	1	3-3	3
10. Sp. German	2	1	0	1	4-6	3
11. Pro Nădlac	1	0	0	1	1-3	0
12. Felnac	2	0	0	2	1-6	0
13. Global Sport	2	0	0	2	2-8	0

● Mănăştureana Mănăştur s-a retras din campionat

Seria C

Sintea Mare - Chereluş 6-2; Şicula - Şiria 1-2; Şimand - Apateu 1-0; Lunca Teuz Sânpaul - Târnova 1-3; Seleuş - Satu Nou 5-1; Mâsca - Nădab 4-0; Flacăra Ţipari - Luceafărul Ţipari 6-1.

Clasament

1. Mâsca	2	2	0	0	11-0	6
2. Fl. Ţipari	2	2	0	0	9-2	6
3. Sintea Mare	2	2	0	0	8-3	6
4. Târnova	2	2	0	0	6-1	6
5. Seleuş	2	1	0	1	7-6	3
6. Apateu	2	1	0	1	3-2	3
7. Şiria	2	1	0	1	3-3	3
8. Nădab	2	1	0	1	5-6	3
9. Şimand	2	1	0	1	1-3	3
10. Satu Nou	2	1	0	1	5-8	3
11. L.T. Sânpaul	2	0	0	2	4-7	0
12. Şicula	2	0	0	2	2-5	0
13. Chereluş	2	0	0	2	3-9	0
14. Luc. Ţipari	2	0	0	2	1-13	0

Seria D

Tauţ - Şomoşcheş 2-1; Buteni - Şepreuş 2-0; Bocsig - Moneasa 3-0 (f.j.); Lunca Teuz II - Gurba 4-0; Bârsa - Vârfurile 1-4; Drauţ - Cermei 3-1; Dezna - Berechiu 2-2.

Clasament

1. L. Teuz II	2	2	0	0	5-0	6
2-3. Tauţ	2	2	0	0	5-1	6
Berechiu	2	2	0	0	5-1	6
4. Berechiu	2	1	1	0	9-3	4
5. Dezna	2	1	1	0	5-3	4
6. Vârfurile	2	1	0	1	4-2	3
7. Cermei	2	1	0	1	4-3	3
8. Gurba	2	1	0	1	4-4	3
9. Bocsig	2	1	0	1	3-4	3
10. Drauţ	2	1	0	1	4-8	3
11. Şomoşcheş	2	0	0	2	2-5	0
12. Moneasa	2	0	0	2	1-6	0
13. Şepreuş	2	0	0	2	0-5	0
14. Bârsa	2	0	0	2	1-7	0

CONNEX®

TOT GSM
By Petrocom D&V

La jumătate!

50% reducere

la orice abonament și oricâte extraopțiuni* până la sfârșitul anului

și, **gratuit**, 20 de minute naționale, lunar, pe viață**

50% reducere la telefoane

Acum în magazinele TOT GSM

toate aceste telefoane le găsiți la prețul de 12$

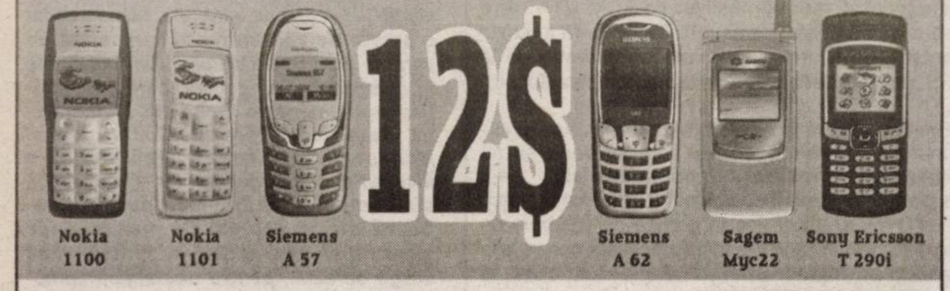

Arad: Bd. Unirii nr. 1-3, tel. 0726.116.069

RATE
în magazin doar cu buletinul!

Prețurile nu conțin TVA, telefoane în limita stocului disponibil. Ofertă valabilă în perioada 5 august - 11 septembrie.
* Valabil pentru abonamentele: Connex Standard, Connex Standard +25, Connex Numere Favorite, Connex Ore Favorite, Connex Plus, Connex Plus Activ, Connex Plus Unic și Connex Plus Intensiv și pentru extraopțiunile: Numere Favorite, Ore Favorite, Tarif Unic, 15 minute naționale, Activ, Convorbiri Intensiv. 100% reducere timp de 2 luni, pentru extraopțiunile SMS și MMS.
** Ofertă valabilă pentru persoanele cu domiciliul într-unul dintre județele: Alba, Arad, Argeș, Bacău, Bihor, Bistrița-Năsăud, Botoșani, Caraș Severin, Covasna, Dolj, Galați, Harghita, Iași, Maramureș, Mureș, Neamț, Satu Mare, Sălaj, Sibiu, Suceava, Tulcea, Vaslui, Vâlcea.
Oferta este supusă unor clauze disponibile în magazine sau la agenții de vânzări.

(COM./08.2005)

S.C. Remat S.A. Arad

Muller - Guttenbrunn Group

- **Automacaragist pentru macara 12,5 to**
- **Muncitori necalificați**
- **Sudor electric și autogen**

Vă invităm la sediul nostru din Câmpul Liniștii nr. 1, pentru a discuta condițiile de angajare.

Pentru informații suplimentare apelați numerele de telefon:
0257.281.760; 0257-281.711; 0257-246.124.

(3712034)

LICITAȚIE

CONSILIUL LOCAL AL MUNICIPIULUI ARAD

cu sediul în Municipiul Arad, B-dul Revoluției nr. 75

Organizează în data de 19.09.2005, ora 11,00, **licitație publică pentru vânzarea a 6 terenuri fiecare în suprafață de 486 mp, situate în municipiul Arad - Zona Micălaca Est (în prelungirea str. Voinicilor), pentru construirea unor blocuri de locuințe, în vederea vânzării apartamentelor, în sistem de credit ipotecar, tinerilor cu vârsta cuprinsă între 18 și 35 de ani.**

- regim de înălțime: maximum S + P + 3E, eventual mansardă.
nu mai puțin de S + P + 2E;

La licitație se pot înscrie persoane juridice române.

Caietele de documente cu instrucțiunile pentru ofertanți și caietele de sarcini, pot fi studiate și cumpărate, de la sediul Primăriei Municipiului Arad, B-dul Revoluției, nr. 75, camera 15, în perioada 01-16.09.2005, perioadă în care se pot depune și ofertele.

Primar, Ing. Gheorghe Falcă

(c.1307/2005)

Clubul Presei ORGANIZEAZĂ

NUNȚI
BOTEZURI
PETRECERI DE MAJORAT
BANCHETE

Rezervări și informații la telefoanele
280.989 sau 0746.199.205

S.C. SUNTECH S.R.L.

EXECUTĂ ȘI MONTEAZĂ

JALUZELE

Orizontale
de la 29 RON/mp + tva
Verticale (stofă)
de la 18 RON/mp + tva
Rulouri geam exterioare
de la 63 RON/mp + tva
Uși pliante
de la 128 RON/buc + tva
Site anti-insecte
de la 49 RON/mp + tva

(com./08.2005)

Tel.: 0740/075.290; 0726/219.132

Magazin prezentare Gemi Center Micălaca-Arad

Prețuri speciale, calitate, eleganță

PAROHIA ORTODOXĂ ROMÂNĂ SOCODOR

ORGANIZEAZĂ LICITAȚIE PUBLICĂ în vederea reparațiilor la Biserica din comuna Socodor în data de 5 septembrie 2005 orele 9,00 , caietul de sarcini poate fi ridicat de la sediul Primăriei Socodor contra sumei de 200.000 lei.

(COM.426/2005)

POLARIS M HOLDING
PUNCT DE LUCRU ARAD
Str. M. Eminescu nr. 5

COMUNICAT

PRIMĂRIA MUNICIPIULUI ARAD

împreună cu S.C. POLARIS M Holding S.R.L., anunță CONTINUAREA ACȚIUNII DE DEZINSECȚIE, PE RAZA MUNICIPIULUI ARAD, care va fi executată cu substanțe omologate de către Ministerul Sănătății.

Substanțele nu afectează oamenii și animalele și are efect strict asupra țânțarilor.

Lucrările se vor desfășura în perioada 31.08 - 06.09.2005, folosind aviația utilitară.

(c.218/2004) **Departament Comunicare**

AGENȚII DE PUBLICITATE

ALE ZIARULUI ADEVĂRUL ÎN JUDEȚUL ARAD

ANUNȚURILE SE PRIMESC ÎN REGIM DE URGENȚĂ
și POT SĂ APARĂ ÎN ZIARUL ADEVĂRUL DE A DOUA ZI. TEL. 280.904

SEBIȘ
Radio „21" Sebiș
❐ **Parcul Libertății 1 A**
❐ **Tel/Fax 311.067**

LIPOVA
S.C. ELCOTRANS S.R.L.
❐ **Str. Bălcescu 16,**
❐ **Telefon 563.180**
Fax 563.091
❐ **Program 7,30-15,30**

NĂDLAC „GYURIAN"
❐ **agent publicitar**
Gyurian Bohuslav
❐ **Tel. 0726.677.055**
❐ **str. Griviței Nr.76**
❐ **Program non-stop**

GURAHONȚ
❐ **Agent publicitar**
Alexandru Herlău
sunt arondate comunele:
Dieci, Almaș, Brazii, Gurahonț, Pleșcuța, Vârfurile, Hălmagiu, Hălmăgel
❐ **Telefon 316.070**
❐ **Str. Gelu Ranoiu 18**
❐ **Program permanent**

VÂRFURILE
(Măgulicea)
❐ **Telefon 318.442**

CHIȘINEU CRIȘ
Mag. S.C. VOLTA S.R.L.
(lângă Piața Obor)
❐ **Agent publicitar**
Vasile Balint
❐ **Tel. 0723.357.013**

SÂNTANA Bibliotecă
❐ **Agent publicitar**
Al. Victoria
❐ **Telefon 462.018; 0745.200.955**
❐ **Program**
8,00 - 15,00

PÂNCOTA
S.C. ELIDOR
❐ **Agent publicitar**
Cristina Mihăicuța
❐ **Telefon 466.213**

❐ **Str. T. Vladimirescu nr. 34**
❐ **Program**
8,00 - 15,00

INEU
Primăria orașului Ineu
❐ **agent publicitar**
Carmen Țole
❐ **Tel. 0744.690.446**
❐ **Program 8,00 - 15,00**

VINGA
A.F. „3+1" - Stația CFR Vinga
❐ **Agent publicitar**
Dupța Petru Francisc
❐ **Orar: 7-14; 16-21**
❐ **Tel. 0742.009.934**

---

grupul Lagermax

ANGAJEAZĂ PENTRU SEDIUL DIN CURTICI

Declarant vamal - cod 01

Cerințe: ▪ **Cunoștințe operare calculator**

Avantaje:
- **Cunoașterea programului ASYCUDA**
- **Experiență în domeniu**

Referent marcă - cod 02

Cerințe: ▪ **Cunoștințe operare calculator**

Avantaje: ▪ **Cunoștințe limba engleză/germană/maghiară**

Vă rugăm să trimiteți CV-ul și scrisoarea de intenție, cu precizarea codului postului și condiției minime de salarizare la adresa 315200 Curtici, str. Teilor nr. 2, sau pe fax 0257-217-184.

(com./08.2005)

În conformitate cu prevederile Legii nr. 52/2003, transmit următorul ANUNȚ ÎNCEPÂND CU DATA DE MARȚI, 30.08.2005, LA INTRAREA ÎN PRIMĂRIA MUNICIPIULUI ARAD, ESTE AFIȘAT URMĂTORUL PROIECT DE HOTĂRÂRE:

1. Proiect de hotărâre privind aprobarea Planului Urbanistic de Detaliu „Reprezentanța auto și prestări servicii auto, Micălaca Est-Centura N-E Arad", proiect nr. 81/2005, elaborat de SC PRO URBAN SRL - inițiativa primarului.

Până la data de 12.08.2005, la registratura Primăriei Municipiului Arad, cei interesați pot depune în scris recomandări, sugestii și opinii.

Informații suplimentare pot fi solicitate începând cu data de 30.08.2005, între orele 8,00 - 20,00, la Serviciul Relații Publice, camera 5.

Cei interesați pot solicita în scris și pot primi copii contra cost după aceste proiecte de hotărâri, care pot fi studiate și pe site-ul Primăriei Arad, la adresa www.primariaarad.ro.

(c.1307/2005) **Primar - ing. Gheorghe Falcă**

Siemens

angajează în cadrul proiectului "Desiro (Săgeata albastră)" Romania

Logistician gestiune flux (Cod COR 241301)

Durata şi tipul postului

- Full time, 09.2005 – 08.2006, cu posibilitatea de prelungire pentru încă un an

Contacte

- Intern: Departament logistică din cadrul Siemens AG – fabrica Krefeld Uerdingen;
  Conducerea Proiectului din cadrul Siemens SRL şi Siemens AG Germania;
- Extern: Conducere şi compartimente tehnice specializate din SC Astra Vagoane Călători SA Arad;
  Comisionarul vamal al Siemens în Arad;
  Vama Română din Arad

Responsabilităţi

- Ca responsabil logistică, este răspunzator de organizarea fluxului de componente necesare montajului final al automotoarelor Desiro în România.
- Responsabilităţile la locul de muncă constau în preluarea componentelor trimise de către Siemens, organizarea transportului retur pentru ambalaje, supervizarea procesului de formalităţi vamale, semnalarea disfuncţionalităţilor în livrarea de componente faţă de planul de montaj şi faţă de stocurile de magazie planificate.
- Componentele lipsă sau defecte sunt evidenţiate şi comandate cu prioritate.

Studii necesare

- Studii tehnice / economice medii (economia întreprinderii)

Limbi străine:

- Germană - obligatoriu, Engleză - avantaj

Experienţă

- De preferat experienţă în domeniul gestionării stocurilor de materiale sau logistică

Cunoştinţe

- MS-Office (Excel, Word- obligatoriu)
- Permis conducere categoria B

Calităţi personale

- Orientare spre rezultat, putere de decizie, iniţiativă, creativitate, talent organizatoric şi de planificare, gândire strategică, spirit de lucru în echipă

100 de ani în România

Va rugăm să transmiteţi cv şi scrisoare de intenţie la adresa anuntsiemens@siemens.ro în limba engleză şi/sau română până pe 09.09.2005.

SIEMENS
Global network of innovation

(COM./08.2005)

S.C. Kevin Shoes S.R.L.

cu sediul în Curtici, str. Mețianu nr. 1

SOLICITĂ OBȚINEREA AUTORIZAȚIEI DE MEDIU

pentru punctul de lucru din Arad, str. Brezoianu FN, unde se desfășoară activitatea de producție - confecții încălțăminte 1930, având ca principale faze ale procesului de producție:

- Croit (stanțat)
- Cusut mecanic și manual
- Tras fețe și talpă

Măsuri de protecție a factorilor de mediu:

- Apa potabilă și canal din rețeaua orașului
- Aer - ventilatoare
- Sol - Platforme betonate
- Gestiune deșeuri - pubele

Observațiile/informațiile publicului formulate în scris privind potențialul impact asupra mediului se depun/pot fi consultate la sediul Agenției de Perotecție a Mediului Arad, B-dul Dragalina nr. 16, tel. 0257-280.331, telefon/fax: 0257-280.996, timp de zece zile lucrătoare după data publicării prezentului anunț.

(6789362)

S.C. Romfilms S.R.L. Arad

Producătorul foliei termocontractibile

Angajează operator mase plastice

Responsabilități:

- atitudine pozitivă privind asimilarea și deprinderea cunoștințelor și procedurilor;
- operarea pe mașini de produs folie;
- manipularea produselor finite și a materialelor

CERINȚE:
- studii medii;
- cunoștinte operare calculator
- seriozitate, dinamism

Avantaje: limba engleză, experiență în domeniul electromecanic

Se oferă salariu atractiv.

INTERVIURILE VOR AVEA LOC ÎN LUNA SEPTEMBRIE 2005.

CV-urile se pot depune la sediul firmei din str. Nicolaus Lenau, nr. 17, Arad, tel. 0257/278.400, fax: 288.510, e-mail: **sales@romfilms.com**, până la data de 05.09.2005.

Persoanele selectate pentru interviu vor fi anunțate telefonic. (com/08.2005)

Vindem en-gros hârtie albă de ziar (în role mici) pentru ambalaj.

Preţ avantajos,negociabil în funcţie de cantitate.

INFORMAŢII LA
redacţia „Adevărul"
B-dul Revoluţiei nr. 81
sau la telefon 281.797
zilnic între orele 8-16.

Nuova Ario S.A.

strada Cocorilor nr. 24 A
tel. 275.406

ANGAJEAZĂ

Persoane calificate și necalificate

MONTATOARE

pentru linia de montaj articole de feronerie

FEMEIE DE SERVICIU

(6789359)

Societatea Comercială ZAHĂR S.A.

cu sediul în Arad, str. Bogdan Voievod nr. 14, jud. Arad
tel. 0257-349.414, fax 0257.289057

având ca obiect de activitate fabricarea zahărului, cod CAEN 1583, **dorește să obțină autorizație de mediu** pentru o secție de **condiționare, ambalare și depozitare a zahărului** din incinta societății comerciale de la adresa de mai sus, privind desfășurarea acestor activități meționate care fac parte din procesul tehnologic.

Măsuri de protecție a factorilor de mediu:

- Apa - Canalizarea orășenească a apelor menajere
- Aer - 1 filtru și 3 ventilatoare
- Sol - Hale și magazii închise
- Gestiune deșeuri - pubele pentru gunoaie menajere

OBSERVAȚIILE PUBLICULUI formulate în scris/informațiile privind potențialul impact asupra mediului se depun/pot fi consultate la sediul Agenției de Protecția Mediului Arad, Bd. Dragalina nr. 16, tel. 0257-280.331, tel/fax: 0257-280.996, timp de zece zile lucrătoare după data publicării prezentului anunț.

(com. 607/2005)

Restaurant Ornella

Angajează

Ospătari(e) și tineri serioși dornici de a se perfecționa în meseria de pizzer.

Informații tel. 0744.826.778

(6789361)

Achiziționăm cereale

ORZ PREȚ 22 lei la STAS
CALITATE
14% umiditate; 2% corpuri străine; 62 kg/h

ORZOAICĂ PREȚ 28 lei
14% umiditate; 4% corpuri străine; 65 kg/h

GRÂU FURAJ PREȚ 23 lei
14% umiditate; 3% corpuri străine; L 72% kg/ha

PORUMB PREȚ 23 lei
14% umiditate; 2% corpuri străine

GRÂU PANIFICAȚIE PREȚ 30 lei la STAS

DUS ÎN BAZA FNC ARAD, STR. TURDEI nr. 1 și ȘIMAND.

ACHIZIȚIONĂM ÎN CURÂND ȘI FLOAREA-SOARELUI

Tel. 271.712; 0743-071.168; 0745-011.564; 0742-513.840

(com./08.2005)

PROGES

pentru amenajari interioare

Angajeaza
DIRECTOR MAGAZIN

Cerinte: - studii superioare
- experienta in vanzari
- cunostinte operare PC

FACTURISTA

Cerinte: - experienta in domeniu
- cunostinte operare PC

REPREZENTANT VANZARI

Cerinte: - experienta in vanzari
- cunostinte operare PC

Oferim: - pachet salarial motivant
- lucru intr-o echipa tanara si dinamica

CV-urile se trimit pe fax la nr.0256/270263 sau e-mail Crinel.Catanas@Proges.ro

(COM./08.2005)

Consiliul local Ineu - Primăria orașului Ineu

CU SEDIUL ÎN STRADA REPUBLICII NR. 5

titular al proiectului „Modernizarea și reabilitarea stației de epurare a apelor uzate - oraș Ineu, jud. Arad"

anunță publicul interersat asupra depunerii solicitării de obținere a acordului de mediu pentru proiectul sus amintit.

Proiectul conținând informațiile privind potențialul impact asupra mediului poate fi consultat la sediul A.P.M. Arad, str. Dragalina nr. 16, zilnic între orele 8,00-16,00.

Observațiile publicului se primesc zilnic la sediul A.P.M. Arad, în termen de 10 zile lucrătoare de la data prezentului anunț.

(Chit. 340/Ag. Ineu)

Mobilier nou

IMPORT ANGLIA

la **cele mai mici prețuri.**

MICĂLACA, BLOC 301
(lângă Maranata).

(6789358)

SC JRL Edition SRL

societate producătoare de mobilier de înaltă clasă

Zona Industrială Vest, str. III, Nr. 5, Arad
Tel: 0257/272.508 Fax: 0257/272.582

CAUTĂ O PERSOANĂ PENTRU ORGANIZARE PRODUCȚIE

CERINȚE:

- cunoștințe de limba franceză și limba engleză
- cunoștințe PC
- dinamism, curiozitate, deschidere, responsabilitate

Salarizare și perspective de carieră la înălțimea exigențelor cerute.

Așteptăm CV-urile dumneavoastră la e-mail: office@jrl.ro Fax: 0257/27.25.82 sau la sediul firmei până în data de 09.09.2005.

(COM./08.2005)

ANIVERSĂRI

Ești cerul meu **SENIN**.
LA MULȚI ANI!
(UTA, 1163)

VÂNZĂRI APARTAMENTE O CAMERA

Vând apartament 1 cameră superamenajat, termopan, 24.000 EU. Telefon 0727.982.469. (28742)

Vând apartament 1 cameră Alfa, 60 mp, 22.500 EU. Telefon 282811, 0727.982.469. (28742)

Vând garsonieră cf. 1, str. Avrig. Telefon 0723.308.286. (29057)

Vând urgent apartament 1 cameră, decomandat, 50 mp, Micălaca, amenajat modern, ne(mobilat), negociabil. Telefon 279229, 0744.386.741. (28438)

Vând garsonieră, confort III, Confecții, preț negociabil. Telefon 0745.557.928; 0726.369.055, (29070)

Vând garsonieră, confort II, 6 Vânători, et. IV, acoperiș fără probleme, tavan fals cu izolație, super amenajată, mobilată, preț 17.000 Euro, negociabil. Telefon 0740.508.574 sau 0741.192.793. (29120)

Vând urgent garsonieră 38 mp, et. 4, Micălaca-Miorița, 17.000 Eu, super negociabil. Telefon 279718, 0744.542.931. (29179)

Vând garsonieră, cf. 1, 39 mp, et. 1, Micălaca 300, amenajată lux, 24.000 Eu, negociabil. Telefon 0722.287.434. (28417)

Vând garsonieră Aradul Nou, 12.500 Eu. Accept credit. Telefon 0746.174.609. (29240)

Vând garsonieră cf. 1, Micălaca, 18.000 Eu. Telefon 260361, 0722.438.226. (29246)

Vând garsonieră cf. 1, parter, Confecții, 16.000 Eu. Telefon 0257-534787. (29067)

Vând garsonieră Micălaca, str. Săvârșin nr. 173B, cf. 1, contorizat, fără îmbunătățiri, 17.500 Eu. Telefon 275263. (29262)

Vând garsonieră cf. 3, str. Roșiori, nr. 5, et. 2, lângă IMAR (CPL), vizavi Facultatea de Inginerie, zona UTA, contorizată, gresie, faianță. Telefon 0741.150.162. (Ineu, 342)

Vând apartament la casă, 38 mp, 1 cameră, bucătărie, baie, anexă 40 mp, curte 50mp, 21.500 Eu. Telefon 0722.728.002. (29273)

Vând apartament 1 cameră, Vlaicu, et. 3, 20.000 Eu. Telefon 514699, 0744.934.117, 0746.291.068. (29287)

Vând urgent garsonieră cf. 3 (ne)mobilată, UTA. Telefon 0257-255234, 0727.130.455. (29331)

Vând urgent garsonieră, 6 Vânători, super amenajată și mobilată, preț negociabil. Telefon 0740.508.574; 0741.192.793. (29350)

VÂNZĂRI APARTAMENTE DOUĂ CAMERE

Vând apartament 2 camere, parter, zona Miorița. Telefon 368519, 0744.540.808. (29302)

Vând apartament 2 camere Vlaicu, etaj I, termopan, parțial amenajat, 28.000 EU. Telefon 282811, 0727.982.469. (28742)

Vând apartament 2 camere Micălaca, amenajat, 27.000 EU. Telefon 0727.982.469. (28742)

Vând apartament 2 camere, Alfa (lângă tramvai), etaj 3, 29.000 Euro. Telefon 0743.798.287. (28605)

Vând urgent apartament 2 camere, ultracentral. Telefon 0745.596.658. (29078)

Vând apartament 2 camere, 2 balcoane, Micălaca, zona III, bl. 304, et. IV, din VIII, lift, neamenajat. Telefon 0741.437.071. (29089)

Vând urgent 2 camere, semidecomandat, pus la punct, et. I, Micălaca, 28.500 Euro, negociabil. Telefon 0724.154.731. (29107)

Vând apartament la casă, 2 camere, bucătărie, baie, zonă centrală, 24.000 Eu. Telefon 0742.456.026. (29161)

Vând apartament 2 camere, Mioriței, et. 2, 31.000 Eu. Telefon 228411. (29163)

Vând apartament 2 camere, îmbunătățit, parter, bun pentru privatizare, cartier Alfa, preț 28.500 Eu, negociabil. Telefon 338558, 0744.812.593. (29247)

Vând apartament 2 camere, Pecica + garaj, 15.000 Eu. Informații telefon 0740.923.401. (29196)

Vând apartament 2 camere, zona Vlaicu, bl. X30, et. 2, cf. 2, preț 28.000 Eu, negociabil. Telefon 0257-348271. (29198)

Vând apartament 2 camere, decomandat, et. 7, Vlaicu și apartament 3 camere, foarte spațios, modificat et. 4/4, acoperiș refăcut cu garanție, fiecare 40.000 Eu, negociabil. Telefon 0722.367.219, 243738, 0724.472.557. (29251)

Vând apartament 2 camere, central, Mircea Stănescu, neamenajat. Telefon 288242, orele 14-22. (29086)

Vând apartament 2 camere, confort 1, parter, Micalaca - Orizont, amenajat de lux, termopan, zidărie sticlă, uși schimbate, modificări interioare, 35.500 Euro, negociabil. Telefon 0722.272.959. (29374)

Vând apartament 2 camere, 63 mp, decomandat, Vlaicu, zona Y, preț fix 29.000 Euro. Telefon 0724.675.631. (29377)

Vând apartament două camere, la casă, curte comună, bucătărie, baie, cămară, neamenajat, Pârneava, 17.000 Euro. Telefon 273681. (Ag. UTA, 1174)

VÂNZĂRI APARTAMENTE TREI CAMERE

Vând apartament Piața Mihai Viteazul, 3 camere, demisol, garaj. Telefon 0744.603.806 sau 0357-412489.

Vând apartament 3 camere Alfa, renovat complet, 35.000 EU negociabil. Telefon 282811, 0727.982.469. (28742)

Vând apartament 3 camere, str. T. Vladimirescu, central, bloc, parter, 54.000 Euro. Telefon 234490. (28982)

Vând apartament 3 camere ultracentral, suprafața 160 mp, renovat, decomandat, parter înalt, pretabil locuință sau birouri. Telefon 0724.303.703. (28741)

Vând apartament 3 camere decomandat, 2 balcoane, hol mare, etaj 9, contorizat, interfon, preț 32.000 EU negociabil. Telefon 240494, 0723.061.715. (29012)

Vând apartament 3 camere, etaj 4/4, zona 100, Micălaca, gresie, faianță, boxă, garaj, etc., preț negociabil la vedere. Telefon 0720.108.676, 259185. (29023)

Vând apartament 3 camere, decomandat, 2 băi, balcon închis, semimobilat, parchet, gresie, faianță, contorizat, cablu TV, telefon., internet, preț negociabil. Telefon 262244; 0746.199.169; 0746.199.269. (29112)

Vând apartament 3 camere, zona 300-central. Telefon 0357-802201, 0743.980.785. (29160)

Vând apartament 3 camere, semidecomandat, et. 1, balcon vedere pe ambele părți, Vlaicu-Fortuna, preț 32.000 Eu, vizibil orele 16-21. Telefon 240443, mobil 0742.065.377. (29178)

Vând apartament 3 camere, et. 4, Micălaca, 92 mp, parchet, liber, 32.600 Eu. Telefon 0744.542.931, 279718. (29179)

Vând apartament 3 camere, etaj 3/4, îmbunătățit sau schimb cu 4. Telefon 218253. (28910)

Vând apartament cu 3 camere, Micălaca, zonă liniștită. Telefon 0723.785.902. (UTA, 1168)

Vând apartament 3 camere, Alfa, parchetate, 2 băi, 2 balcoane, termopan, termotecă, et. 1, preț la vedere. Telefon 0741.409.511. (29205)

Vând apartament 3 camere, zona 300,m garaj, boxă, et. 1, 42.000 Eu, negociabil. Telefon 0741.051.659, 0257-213410. (29225)

Vând urgent apartament 3 camere, et. 3, zona Vlaicu, str. Fluturilor bl. 12, parchet, gresie, faianță, boxă, contorizat apă + căldură + interfon 27.000 Eu, negociabil. Telefon 289030, 0724.983.915. (29299)

Vând foarte urgent apartament 3 camere, str. Streiului, nr. 12, bloc 24, scara B, etaj 1, ap. 7, vizibil duminică. (29345)

Vând apartament Vlaicu, confort I, 3 camere, decomandat, 2 balcoane. Informații telefon 242582; 0357/407337; 0766.530.551. (Ag. UTA, 1171)

Vând sau schimb cu apartament 2 camere, casă mare cu grădină în Șeitin. Telefon 0746.856.941, 0743.661.050, după ora 16. (28805)

Vând casă cu teren 1.300 mp, în Frumușeni. Telefon 455136; 0745.961.553. (28947)

Vând casă + grădină 1.200 mp, strada Ștefan cel Mare nr. 37, Aradul Nou. Telefon 0745.862.042. (28992)

Vând urgent casă + grădină, 3 camere, bucătărie, 2 holuri, total 670 mp, str. Cetății nr. 4, Aradul Nou. Telefon 0745.862.042. (28992)

Vând casă 3 camere, bucătărie, baie, pivniță, Zimandul Nou, principală. Telefon 0740.803.860. (28909)

Vând casă 2 camere + teren, st 1000 mp, cu toate utilitățile, în Pârneava. Telefon 0744.284.813. (28966)

Vând casă comuna Șeitin, 3 camere, bucătărie, cămară, anexe, preț avantajos. Telefon 0740.348.722, 533036. (29016)

Vând casă cărămidă 3 camere, încălzire centrală, 750 mp grădină, toate facilitățile, 6 Vânători, preț 55.000 EU negociabil. Telefon 0745.895.483. (Ag. UTA, 1158)

Important

La solicitarea celor interesați publicăm și fotografiile (alb-negru) aferente anunțurilor de vânzări case, mașini sau apartamente.

VÂNZĂRI APARTAMENTE PATRU CAMERE

Vând apartament cu 4 camere decomandate, renovat și modernizat, ultracentral 4/4, ocazie unică. Telefon 0740.373.998, 0740.372.311. (27647)

Vând apartament 4 camere 130 mp, Vlaicu I-uri, 48.000 EU. Telefon 282811, 0727.982.469. (28742)

Persoană fizică, vând apartament 4 camere, decomandate, îmbunătățite, contorizate, etaj intermediar, 119 mp, Vlaicu, Z-uri, 51.000 Euro, negociabil. Telefon 0357/402184; 0766.713.651; 0741.472.366. (28969)

Vând apartament 4 camere, L112, finisaje lux, 390 mp, ultracentral. Telefon 0723.308.286. (29057)

Vând asociație, 4 camere, zona Milea, parter, 98.000 Eu. Telefon 213192, 0722.257.409. (29237)

Vând apartament 4 camere, decomandat, termotecă gaz, amenajat. Telefon 0745.360.725. (29359)

VÂNZĂRI CASE

Vând casă în Arad, str. Scărișoarei, D+P+E, 6 camere, 2 băi, bucătărie spațioasă, încălzire centrală, aer condiționat, terasă, curte, garaj, suprafața casei 267 mp, suprafața totală 496 mp. Telefon 0744.503.250.

Vând casă 3 camere, bucătărie, baie, cămară, coridor închis, anexe și gaz, grădină 590 mp, apă, Sânicolaul Mic, Frumoasă 15. Telefon 288073. (28824)

Vând casă mare, cu grădină s-3.000 mp, în localitatea Agrișu Mare 81, jud. Arad, 27.000 EU. Telefon 0722.782.353. (29039)

Vând, ocazie, casă 2 clădiri, una nouă din BCA, una veche, în aceeași curte, preț ambele 15.500 Euro, negociabil, casă Lipova, str. Mărășești, nr. 55. Telefon 0724.816.088 sau 0257-257962. (29111)

Vând casă nouă, neterminată, în comuna Păuliș, preț 39.000 Euro. Telefon 0722.295.356. (29117)

Vând casă în Turnu, două camere, bucătărie, baie, cămară, coridor + anexe, preț negociabil. Telefon 0745.216.931. (29139)

Vând casă solidă în Ghioroc, teren 1203 mp, suprafață construită 180 mp, preț 55.000 Euro. Telefon 0723.308.286. (29140)

Vând apartament la casă, 4 camere, 2 băi, bucătărie, garaj, ultracentral, renovat ultramodern, preț negociabil. Telefon 0722.692.973, 0788.703.713. (26833)

Vând casă de vacanță pe deal, în podgorie, preț 9.000 Euro. Telefon 0744.789.751. (28138)

Vând casă Curtici, 2 camere, baie, anexe, canalizare, telefon, satelit, central, gaz stradal. Telefon 464160. (28986)

Vând casă Valea Șoimoșului nr. 255, zonă pitorească deosebită, 4 camere, încălzire teracotă, șemineu, bucătărie, baie, anexe, suprafaț teren 620 mp. Telefon 0740.234.428; 0744.698.841. (28877)

Vând casă în Sântana, preț 30.000 Euro. Telefon 463252; 0741.507.616. (28954)

Vând casă în construcție, Sântana + materiale de construcție. Telefon 0744.859.438, 0257-273818. (29184)

Vând casă modernă, cu piscină, str. Iosif Nădejde nr. 3, Bujac, preț 119.000 Eu, negociabil. Informații: 0745.104.215, 0257-213410. (29225)

Vând casă, sat Munar, comuna Secusigiu nr. 210, mobilată, utilată, teren 1.200 mp, preț 14.800 Eu, negociabil. Informații: 0741.051.659, 0721.935.366. (29225)

Vând casă Pârneava, 3 camere + anexă, toate utilitățile, 700 mp, 75.000 Eu. Telefon 0726.350.199, 0357-412588. (29241)

Vând urgent casă 3 camere, baie, bucătărie, parchet laminat, gaz, apă, telefon, încălzire centrală cu calorifere, curte amenajată foarte frumos, geamuri + ușă intrare termopan, suprafața 460 mp, Sânicolaul Mic, 59.900 Eu, negociabil. Telefon 0726.158.466. (29249)

Vând, în Zădărerni, casă tip vilă, 2004, la cheie, ultramodernă interior-exterior, toate utilitățile, 30 m de șosea, 1.200 mp, fs 40 m. Telefon 0746.024.988. (29250)

Vând casă, toate utilitățile, Pecica, str. 328 nr. 19, 19.000 Eu. Telefon 468677, 0744.311.263. (29211)

Vând casă comuna Vinga, sat Mănăștur nr. 440, curte, grădină, pomi fructiferi, fântână, suprafața 1.440 mp. Telefon 0744.800.714. (Vinga, 2)

Vând casă 3 camere, 2 bucătării, baie, beci, coridor închis, garaj dublu, anexe, grădină, total 730 mp, Pescăruș 15. Telefon 288037. (29270)

Vând casă mare, 2 corpuri, posibilitate 2 fronturi, teren 1.500 mp, Pârneava, renovat recent, 85.000 Eu. Telefon 0744.235.843.

Vând casă 4 camere, la șosea, D. Gherea, cu pivniță și pod mansardabil (pretabil firmă). Telefon 0723.308.286. (29351)

Vând casă mare cu anexă, Chișineu Criș, zonă centrală, 1.000 mp locuibili, 1.600 mp teren, bună pentru privatizare. Telefon 0746.059.777. (Ag. Criș, 423)

Vând casă mare, parter + etaj, Chișineu Criș, toate utilitățile. Telefon 351486; 0741.216.874. (Ag. Criș, 424)

Vând casă mare, 6 camere, 222 mp locuibili, toate utilitățile, garaj în curte, zona Biserica Sârbească, preț 90.000 Euro. Telefon 0740.063.824. (29364)

Vând casă 7 camere, bucătărie, baie, garaj, curte, grădină, 65.000 negociabil. Telefon 280917; 0740.454.304. (29371)

VÂNZĂRI SPAȚII

Vând SPAȚIU COMERCIAL, central. Telefon 0744.540.216. (28036)

Vând HALĂ METALICĂ în suprafață de 450 mp, pe rampă CFR (cu acces auto), în Arad, pe Calea 6 Vânători. Informații la telefon 0722.249.470. (27513)

Vând MAGAZIE CEREALE, 780 mp, CF, localitatea Semlac, 20.000 Eu. Telefon 0745.636.536. (29209)

Vând SPAȚIU 91 mp, zonă foarte bună, 34.000 Eu. Telefon 0742.325.159. (29324)

EMIGRARE CANADA
Québec
Tel: 214 678
(c.1011/2005)

Vând HALĂ de PRODUCȚIE P+E, 500 mp, ST 1.000 mp, 2 SPAȚII COMERCIALE în Micălaca, cu toate utilitățile, preț 120.000 Euro. Telefon 0722.292.559; 0722.621.611. (27590)

VÂNZĂRI TERENURI

Vând teren intravilan, 1.500 mp, CF, înttre Protecția Plantelor și Cimitir, Grădiște, 100 m de șosea. Telefon 0722.295.928. (28452)

Vând 10 ha pădure tei, fag, brad, pe Valea Mureșului. Telefon 0257-250821, 0745.646.521. (28700)

Vând teren cu casă, 720 mp, pe colț în Gai, pe centură, apă, curent, ideal privatizare, reprezentanță firmă, depozit, etc. Telefon 0722.800.738. (28707)

Vând terenuri arabile la prețuri accesibile. Telefon 0727.982.469. (28742)

Vând teren intravilan, 1.500 mp, în stațiunea Moneasa. Telefon 0722.247.941. (28443)

Vând teren construcție casă, suprafața 375 mp, front stradal 30 ml. Telefon 0722.226.403. (28918)

Vând teren la centură Micălaca Nord-Est, s-10.000 mp, fs - 19,5 m, 4 EU/mp. Telefon 0722.782.353. (29039)

Vând pământ, Asociația Romgera Sântana, 1.600 Eu/ ha. Telefon 253470, după ora 17. (28565)

Vând teren cu casă mică, ST 2.400 mp, situat pe Calea Radnei, bun pentru hotel, stație peco, preț 190.000 Euro. Telefon 0722.292.559; 0722.621.611. (27590)

Vând teren intravilan Cladova, zona căsuțelor de vacanță, Valea Mare. Telefon 0722.238.837. (28702)

Vând teren 7.600 mp șoseaua de centură colț cu 6 Vânători, cu utilități fs 90 m. Telefon 0722.238.837. (28702)

Vând 1,5 ha, lângă Selgros, 50 Euro/mp, negociabil. Telefon 0722.295.356. (29117)

Vând 8 ha teren pe centură vis-a-vis de Nagy, 4 EU/mp.Telefon 0722.548.006, 0722.209.819. (Ag. UTA, 1132)

Vând urgent loc de casă, 500 mp, front stradal 9,20 m, în spate la Fortuna, str. Lupeni nr 1. Telefon 244336. (28808)

Vând urgent teren intravilan cu casă 3.000 mp, Păuliș, amplasament deosebit. Telefon 0722.380.321. (29200)

(Continuare în pagina 13) ➡

Program ADEVĂRUL Cotidian independent Arad **MICA PUBLICITATE** tel. 210.775 luni-vineri 8⁰⁰- 19⁰⁰ *sâmbătă închis* duminică 9⁰⁰- 12⁰⁰

ANUNȚURILE DE DECES SE PUBLICĂ GRATUIT.

MARE PUBLICITATE tel/fax 280.904 luni-vineri 8⁰⁰- 19⁰⁰ *sâmbătă închis* duminică 9⁰⁰- 12⁰⁰

(Urmare din pagina 12)

Vând loc casă Turnu, 2300 mp. Telefon 289253. (28696)

Vând (schimb cu auto) 3,5 ha în Asociația Scânteia. Telefon 0722.417.397. (29167)

Vând teren ultracentral, 253 mp, preț 39.000 Eu, negociabil. Informații telefon 0741.051.659, 0257-213410. (29225)

Vând loc de casă în Zădăreni, cu apă și curent, gaz, satelit, telefon la stradă, 2.200 mp, fs 18 m. Telefon 0746.024.988. (29250)

Vând 7.600 mp intravilan Centură (lângă 6 Vânători), fs 90 ml. Telefon 253364, 0722.257.409. (29237)

Vând teren intravilan, 3.600 mp, cu anexă în comuna Bocsig, cartier Gară, la șoseaua principală, preț negociabil. Telefon 0257-242540, 0257-325257, 0746.338.451. (29127)

Vând 7,30 ha teren agricol, comuna Șimand. Informații telefon 0741.051.416, după ora 18. (29080)

Vând teren arabil 1,5 ha, cu titlu propietate, către Pecica, 1.400 Eu, negociabil. Telefon 0741.498.453. (29314)

Vând loc de casă, 2.000 mp, cu anexă, în Grădiște. Relații telefon 0747.873.683. (29269)

Vând teren 500 mp, trecut în CF în Sânpaul, intrare islaz, fs 13,65 m, 3.500 Eu. Telefon 0745.416.332. (29335)

Vând teren 165 ha, la șoseaua Arad-Oradea, între Zimand și Șimand, FS 1.200 ml. Telefon 0724.347.972. (29372)

Vând grădină, loc casă, în Miniș. Telefon 0257/461246. (29373)

Vând 4 hectare pământ arabil la SA Comlăuș. Telefon 0742.152.214. (Ag. Sântana, 256)

Vând terenuri construcții cabane, în stațiunea montană Arieșeni, județul Alba, toate facilitățile, 30 Euro/mp, negociabil. Telefon 0742.489.914. (29354)

Vând teren intravilan în Micălaca, 550 mp, FS 21 ml, cu toate utilitățile stradale. Telefon 279670; 0742.378.978. (Ag. UTA, 1170)

VÂNZĂRI AUTO-MOTO

Vând SKODA OCTAVIA TDI, fabricație 2002, genți, xenon, 98.000 km, 11.000 Euro. Telefon 0722.752.769.

Vând camion MAN 8.223, an 95, preț 15.000 Eu, negociabil. Telefon 0747.076.444. (28779)

Vând Opel Corsa 1,2 benzină, argintiu metalizat, stare excelentă, automatic, climă, ABS. Telefon 0744.844.127, 0744.774.647. (28786)

Vând remorcă cu două osii, stare foarte bună. Telefon 0744.182.409. (28776)

Vând Dacia Nova, 1996, roșie, genți noi, aluminiu, preț negociabil. Telefon 0742.979.408. (Lipova, 306)

Vând Dacia Papuc, 2 locuri, Diesel, 1998, 2.450 Euro; Dacia Papuc, 2 locuri, benzină, 2.250 Euro, negociabil. Telefon 0745.489.918. (p)

Vând Opel Corsa, 2001, climă, benzină, 1000 cmc, 4 uși, servo, 58.000 km, electrice; Opel Astra Kombi, 2003, climă, navigație. Telefon 0744.552.140. (28961)

Vând buldozer șenilar cu lamă S650, tractor cu încărcător și cupă, românesc, 33 CP; Fiat, 45 CP, stare foarte bună, aduse din import. Telefon 0744.552.140. (28961)

Vând Mercedes 124 Coupe, fabricație 90, înmatriculat, preț 5.000 Eu. Telefon 0745.652.240. (28759)

Vând autoutilitară Iveco, an 1990, greutate utilă 2.8 tone, preț negociabil 5.500 Euro. Telefon 0740.830.188. (28885)

Vând Ford Scorpio 2,5 TD, stare foarte bună, plus dotări, preț 3.000 Euro. Telefon 0745.435.185. (129, Gurahonț)

Vând Dacia break, an 1987, trapă, cârlig, 900 Euro. Telefon 0742.902.683. (29072)

Vând ifron, urgent. Telefon 0744.635.400. (29074)

Vând Dacia 1300, stare bună, recarosată. Telefon 240077. (29100)

Vând Renault 18 benzină, motor cu cutie viteză Renault. Telefon 210863. (29114)

Vând VW Passat 1,9 TDi, an 2000, combi, 6+1 viteze, recent adus, vamă plătită, climă, ABS, ESR, preț 10300 Euro, negociabil. Telefon 256721 sau 0742.161.577. (29130)

Vând VW Polo, an 2001, TDi, recent adus în țară, preț negociabil. Telefon 0722.315.202. (29143)

Vând Dacia 1310, an 1989, nr. noi, 5 viteze, impecabilă, 1.050 Eu. Telefon 0742.199.780. (29134)

Vând VW Passat, an 90, Berlină, 1,8 benzină, preț 3.800 Eu, negociabil. Telefon 0723.777.167. (29176)

Vând excavator Atlas 1302, buldoexcavator JCB, volă OK, mini excavator șenile de cauciuc, geamuri termopan, microbus Mercedes 207, în stare foarte bună, neînmatriculat. Telefon 0257/278284; 0724.403.334. (28598)

Aduc la comandă, AUTOTURISME, MICROBUZE, TRACTOARE și PIESE de SCHIMB. Telefon 0722.251.555. (28960)

Vând Mercedes Benz C200 CDI limuzină cilindree 2148 cai putere 122, cutie manuală cu 6 rapoarte, culoare negru metalizat, tapițerie piele neagră, combustibil motorină, an fabricație 2004; vând Audi A4 TDI Combi triptronic, fabricație 2001, tempomat, climatronic. Telefon 0744.621.968. (29045)

Vând Volskwagen Passat TDI 2002, 131 K 6 viteze, higline 4 motion, an fabricație 2002. Telefon 0746.148.359. (29045)

Vând cârlig remorcare BMW original cu anexe, 80 Euro. Telefon 0745.542.041. (28186)

Vând cilindru, lanț distribuție, mâner accelerație noi pentru Jawa-CZ 1275. Telefon 0745.542.041. (28186)

Vând buldozer S650 și piese buldozere. Telefon 0726.253.412. (28573)

Vând FORD SIERRA, 2.0, benzină, stare f. bună, înmatriculat, preț 1.500 Euro, negociabil. Telefon 0721.040.032.

Vând Renault 11, 1986, benzină, 1.400 cmc, alb, stare bună, multe piese schimb, 1.950 Eu, negociabil. Telefon 0745.232.554. (29227)

Vând Dacia Super Nova, clima, 2003, 35.000 km, full extra. Telefon 0726.355.430. (29242)

Vând Mercedes 220 CDi, an 2003, înmatriculat, full extra. Telefon 0722.251.555. (29242)

Vând Volkswagen Passat 1,9 TDi, an fabricație 1997, preț 8.500 Eu, negociabil, extrase: climatronic, ABS, geamuri electrice, închidere centralizată. Telefon 0745.138.132. (29150)

Vând combină păioase, combină recoltat porumb, 2 pluguri, semănătoare păioase, mașină ierbicidat. Telefon 0257-216157, Sâmbăteni. (29173)

Vând Daewoo Cielo, 1995, Coreea, cass, alarmă, central, stare perfectă, 3.700 Eu negociabil. Telefon 277321, 0741.143.876. (29146)

Vând motor și cutie de viteze Volvo F12, mici defecțiuni, 1.500 Eu. Telefon 0722.728.002. (29276)

Vând Opel Omega 2.0i, 1997, climă, 5.800 Eu; Nissan Terano 2,4i, 1990, 4x4, 5.700 Eu. Telefon 0721.331.733. (29289)

Vând tractor U650, plug 3 brazde, remorcă auto; bazine motorină. Telefon 0257-531064. (29291)

Vând VW Passat 1,9 TDi Combi, 1998, clima, ABS, oglinzi, faruri și geamuri electrice, închidere centralizată cu telecomandă, alarmă, servodirecție, ulei și curea de distribuție schimbate acum, 8.000 Eu, negociabil. Telefon 282052, 0747.279.840. (29303)

Vând Daewoo Espero, culoare roșu rubin, motor 1500 cmc, fabricație 1995, preț 3.850 Euro. Informații suplimentare la telefon 208810 sau 0744.604.103. Mașina poate fi văzută în parcarea din Aleea Albac colț cu strada Cloșca. (p)

Vând Audi A4, 1,9 TDi, 2001, full extrase, bleumarin, 11.750 Eu, negociabil. Telefon 0766.481.730. (29327)

Vând Audi A4, Combi, 1,9 TDi, 2001, dotări full, 10.700 Eu. Telefon 0724.523.949. (29340)

Vând TRACTOARE AGRICOLE, stare super, Fiat 25 CP, Fiat 21 CP, FERGUSON 35 CP, DEUTZ 25 CP, motocositoare cu șezut, motoare benzină 4 timpi, masa 1,4m, tractează remorcă max 800-1.000 kg. Telefon 317648, 0723.112.222, 0741.212.222. (29339)

Vând f. f. urgent talon, CIV nou, Dacia 1987, avariată. Telefon 0740.105.021. (29385)

Vând motor tractor U650, puțin folosit, stare excepțională. Telefon 0744.916.385. (29337)

Vând VW Golf 1,9 TDi Variant, an 2003, carte service, recent adus în țară, preț 10.500 Eu, negociabil. Telefon 0745.622.332. (29332)

Vând Dacia 1310 TLX, an 1989, 5 trepte, stare funcționare, preț 2.000 lei noi. Telefon 0744.408.386. (29343)

VÂNZĂRI ELECTRO

Vindem CASE MARCAT, CÂNTARE, I. L. CARAGIALE nr. 22. Telefon 272727; 282829; 0745.520.497. (26743)

Vând CASE MARCAT FISCALE, CÂNTARE ELECTRONICE, str. STÂNJENEL 6. Telefon 279702; 0745.395.107; 0722.707.432; 0788.737.342. (25440)

Vindem CASE MARCAT FISCALE, CONSUMABILE, CÂNTARE ELECTRONICE, str. VICENȚIU BABEȘ nr. 22A. Telefon 211211, 0742.352.277; 0788.352.277. (26649)

Vindem: COMBINE FRIGORIFICE, CONGELATOARE, LĂZI, TELEVIZOARE, MAȘINI DE SPĂLAT AUTOMATE, VITRINE FRIGORIFICE, ANVELOPE. Asigurăm transport. Calea Radnei 151. Telefon 369090, 0743.662.845. (26910)

Vând CÂNTARE ELECTRONICE și MECANICE, CASE de MARCAT. Telefon 281020. (28298)

Numai pe Calea Radnei 225, RATE FĂRĂ DOBÂNDĂ, FĂRĂ AVANS, reduceri la plata cash. Vindem MAȘINI SPĂLAT, FRIGORIFICE, TV COLOR, ARAGAZE. Telefon 259339, 0744.706.321, Lipova 563027. (28892)

Vând VITRINĂ frigorifică pentru BERE, BĂUTURI RĂCORITOARE, LACTATE, CARNE, verticale, 350-500 litri. Informații 0745.792.400. (29155)

Vând antenă parabolică, decodor, TV color Samsung, DVD cu boxe, frigider, aragaz, mașină de spălat, aspirator, sistem de alarmă. Telefon 0721.379.673. (29175)

Vând frigider Whirpool, 2 uși, stare bună funcționare. Telefon 0357-412794. (29187)

VÂNZĂRI DIVERSE

Vând COLȚARE, CANAPELE, FOTOLII, noi. Telefon 286069. (29277)

Vând SOBE TERACOTĂ, montate, 13 modele, str. V. CONTA 1. Telefon 273862. (29384)

Vând PLASĂ GARD, CUIE, RABITZ, SÂRMĂ, TABLĂ, ELECTROZI, COTURI și BURLANE etc. Str. Vrabiei 4, telefon 289997; www.garduri.ro (28344)

Vând BOLȚARI TERMOIZOLANȚI beton și zgură cărămidă, omologați, diferite dimensiuni și STÂLPI ORNAMENTALI 0,80 cm, la cele mai mici prețuri. Telefon 283683, 0722.621.600, 0722.870.752. (18907)

Vând BOLȚARI cal. I-a, 14 modele, toate dimensiunile, prețuri negociabile. Telefon 0745.634.885. (24905)

Vând NISIP, BALAST, SORT, la domiciliul clientului. Telefon 255672; 0744.987.273. (27351)

Vindem MORI de GRÂU și MORI de PORUMB de capacitate mică. Prețuri fără concurență. Telefon 0744.536.745. (f. 3711884)

Vând NISIP, BALAST, SORT, cu transport, la domiciliul clientului. Telefon 214415, 0745.003.018. (28318)

Vând LEMNE FOC tăiate și crăpate, 700.000 mc. Telefon 278583, 0746.601.292. (28040)

Vând LEMNE FOC TĂIATE, esență tare, 70 lei/ mc. Telefon 278436, 0740.774.642. (28066)

Vând LEMNE FOC, NISIP, BALAST, SORT, la domiciliul clientului. Telefon 214415, 0745.003.019. (28318)

Vând urgent mobilă de dormitor, culoare fag, dulap, pat, oglindă, mobilă de bucătărie cu ramă aluminiu de 3 m și bibliotecă, toate noi nouțe, prețuri negociabile. Telefon 0743.099.981. (Ag. UTA, 1154)

Vând PLASĂ GARD ZINCATĂ, 3,4 lei/ kg, orice dimensiune. Telefon 0744.784.568, fax 0257-274833. (28406)

Vând UTILAJE fabricat B.C.U. tip B.C.A. Telefon 561763, 562814, 0744.608.053; 0721.190.389. (28653)

Vând garaj autorizat, Micălaca-Orizont, preț negociabil. Telefon 0723.213.287. (28787)

Vând garaj metalic, zona UTA. Informații telefon 289554; 0745.136.634. (28926)

Vând MATERIALE CONSTRUCȚII, transport la domiciliu, 16 tone, preț negociabil. Telefon 0744.706.009. (28976)

Vând NISIP, BALASTRU, PIATRĂ, cu autobasculantă 16 tone, cele mai mici prețuri. Telefon 0723.547.364. (28976)

Vând TV color LG, diagonala 51 cm; TV color Phillips, diagonala 31 cm; aragaz 4 ochiuri Arctic, mobilă sufragerie nuc. Telefon 0744.577.976. (28997)

Vând birou pentru calculator, modern, nou, bibliotecă cu dulap haine și una fără, mobilă bucătărie, corpuri bucătărie. Telefon 0744.552.140. (28961)

Vând PAVAJ, BORDURI, culori, calitate deosebite, Calea Zimandului (după Sanevit). Telefon 0724.391.074; 0741.044.599. (29021)

Vând garaj de tablă, Polivalentă, zona blocurilor 21, 22, 23, 24, 25. Telefon 0723.235.846. (28884)

Vând 2 iepe, tractor marcă germană, 178 CP. Telefon 0743.132.223. (28753)

Vând mobilă tineret, dormitor, covor, cântar electronic, vitrină frig verticală. Telefon 251555 seara; 0744.555.251. (29085)

Vând NISIP, BALAST, LEMNE FOC, domiciliul clientului. Telefon 214535; 0742.749.698. (29097)

Vând BALAST, PIATRĂ, auto 16 to. basculantă. Telefon 0726.788.045. (29099)

Vând 3 corpuri mobilă bucătărie, 3.300.000 lei. Telefon 0745.261.530. (29102)

Vând INSTALAȚII TERMOFICARE 24 KW/h, asigurăm montaj, punere în funcțiune. Telefon 0723.260.031. (29133)

Vând BALAST, NISIP, SORT, la domiciliul clientului. Telefon 0741.219.050. (29158)

Vând kimono karate original, alb, de import, preț 80 Eu, negociabil. Telefon 09742.842.014. (29181)

Vând dormitor, colțar extensibil, bucutărie, mobilier bijuterie folosit. Telefon 0721.379.673. (29175)

Vând mobilă cameră de zi cu bar și vitrină, dormitor cu saltele Relaxa, uși interior, geamuri 3 canate cu ladă roletă. Telefon 240609 sau 0723.439.194. (28942)

Vând NISIP, BALAST, ȘORT, la domiciliul clientului. Telefon 0788.636.978, 0740.686.524. (27342)

Vând baloți lucernă la domiciliul clientului. Telefon 0744.633.584, 0745.264.837, 0257-536388. (26620)

Vând plug 3 capuri PP3-30 cadru șină, 2 bucăți. Telefon 534440, 0745.571.158. (28983)

Vând instant pentru apă caldă pe gaz și convector pe gaz, uși de interior cu tablă de oțel blindată, noi. Telefon 0257/278284; 0724.403.334. (28604)

Lichidez gospodărie: vând diferite obiecte mobilier, uși de interior bloc, colțar, aragaz. Telefon 243551. (28953)

Vând pult cu vitrină și 2 vitrine verticale noi, cu spoturi, sub prețul fabricației. Telefon 0745.542.041. (28186)

Vând utilaje noi: PCU 1,8; grapă cu discuri GDD 1,81; prășitor SPC4. Telefon 0257-466281. (Pâncota, 241)

Vând uși garaj, geamuri termopan, uși interior, termotecă pe gaz, BMW an 88 Diesel, Ford Tranzit, avariat, an 2000. Telefon 373491. (29202)

Vând trompetă Roy Benson, orgă electronică Yamaha, platină clarinet. Telefon 0745.615.803. (29191)

Vând cazan țuică 120 lt complet. Telefon 0740.366.147, 358066. (Criș, 421)

Vând aparat foto antic de studio cu trepied. Telefon 0744.758.050. (29256)

Vând casă, frigider, congelator, ladă frig și cu sticlă, vitrină frig, mașină spălat automată. Telefon 210613. (29075)

Vând garaj metalic, lângă Stadion Telecom, zona blocului 105 și Dacia 1310, an 1984, cu numeroase piese. Telefon 0744.407.826. (29096)

Vând 2 vaci, viței și 2 cai. Telefon 230712, 0724.006.648. (29248)

Vând BALAST, PIATRĂ cu autobasculantă de 16 to. Telefon 0741.500.053. (29261)

Vând sămânță lucernă. Telefon 535145. (29278)

Vând 7 iepe și 50 to fân lucernă. Telefon 329947, 0723.427.695. (Ineu, 341)

Vând un loc de veci, amenajat, Eternitatea. Telefon 0726.992.948, 0357-419369. (29272)

Vând urgent garaj autorizat, preț convenabil, zona Fortuna. Telefon 229223. (29259)

Vând garaj din tablă, zona Miorița. Telefon 0727.435.883. (29284)

Vând NISIP, BALAST, la domiciliu, preferabil 3 mc. Telefon 0740.120.697. (29282)

Vând canapea și 2 fotolii tapițate cu pluș. Telefon 232120 (29305)

Vând patru ferestre cu trei canate, cu rolete, două ferestre pentru coridor. Telefon 0742.218.693. (29309)

Vând garaj în zona 500, cu autorizație, preț 1.100 Eu, negociabil. Telefon 0721.454.869, 0357-401880. (29334)

Vând cățeî Doberman, părinți campioni. Telefon 0742.275.355. (29348)

Vând urgent presă pentru dezmembrat, jantă mașină, grup de ARO, furgonetă ARO, electromotor și scuter. Telefon 0742.203.534. (Ag. Sântana, 257)

Vând mobilă, fotolii, stare foarte bună. Telefon 218830 sau 0745.139.280. (29379)

Vând sufragerie aproape nouă. Telefon 0744.851.837, 254579. (29380)

CUMPĂRĂRI TERENURI, IMOBILIARE

Cumpăr teren agricol în zonele Zimandu-Nou, Sântana, în asociația Scânteia, Utviniș, Romgera. Telefon 0746.424.713, 0744.905.202. (28712)

(Continuare în pagina 14)

(Urmare din pagina 13)

Cumpăr apartament 1 cameră, central. Telefon 0723.308.286. (29057)

Cumpăr garsonieră, apartament, indiferent zona, etajul, probleme. Telefon 0744.542.931, 279718. (29179)

Cumpăr apartament 2 camere decomandate, etaj 1, 2 zonele: Davila, Praporgescu, Romanilor. Accept intermediari. Telefon 0722.548.006, 0722.209.819. (Ag. UTA, 1132)

Cumpăr terenuri agricole. Telefon 0357-412525, 0723.252.374. (28784)

Cumpăr teren sau casă, minim 500 mp, zona Vlaicu, UTA, Calea Victoriei, Cocorilor. Telefon 0722.249.490. (Ag. UTA, 1175)

CUMPĂRĂRI AUTO-MOTO

Cumpăr autoturism Dacia cu numere noi. Telefon 0723.045.296. (29134)

CUMPĂRĂRI ELECTRO

Cumpăr combine, lăzi și congelatoare, ofer 500.000. Telefon 274600. (28679)

CUMPĂRĂRI DIVERSE

Cumpăr pene de gâscă vechi și noi. Telefon 210480, 0742.299.805. (28690)

Cumpăr pene vechi și noi, preț foarte bun. Telefon 0741.689.068. (28800)

Francik Gherman cumpără obiecte vechi de antichitate: tablouri, mașini de scris, statuete de bronz, mașini de cusut, meteoriți etc, ofer 30.000-40.000 Euro. Telefon 0747.691.422. (28967)

Cumpăr grâu, orz, porumb. Telefon 0745.037.225. (29017)

Cumpăr pene vechi și noi. Telefon 0746.491.169. (29147)

Cumpăr pene vechi și noi. Telefon 280990; 0745.983.893. (29147)

Cumpăr pene vechi și noi. Informații 210863; 210175. (29114)

LOCURI DE MUNCĂ

COFETĂRIA MAREM angajează OSPĂTARI și OSPĂTĂRIȚE. Telefon 256110. (29357)

Angajez PERSONAL pentru schimbul de noapte pentru PREPARATE PATISERIE (aluat dospit). Telefon 280957.

SC DUMAGAS SRL CRAIOVA selecționează CONDUCĂTORI AUTO profesioniști pentru TRANSPORTOARE (camioane specializate pentru transport autovehicule). Se oferă remunerație corespunzătoare. Relații la telefon 0251.418.447. (f. 3711960)

„MILAN" angajează BARMANĂ. Telefon 257002. (28766)

SC PANPRO SRL angajează VÂNZĂTOARE pentru BRUTĂRIE. Telefon 211210. (28580)

SOCOM PIELARUL ARAD angajează CONFECȚIONERE FEȚE ÎNCĂLȚĂMINTE calificate: MAȘINISTE, LA MASĂ și SUBȚIAT pentru secțiile din HORIA și ARAD, ȘTANȚATORI ÎN PIELE, pentru secția din ARAD. Salarizarea pentru secția din Horia se face în regie (salar fix). Informații la sediul societății, str. Ghiba Birta nr. 16, telefon 250504. (28624)

ULTRAPRO COMPUTERS angajează CASIERĂ, cunoștințe IT și CONTABILITATE. CV pe e-mail: arad@ktech.ro sau la magazin. (28882)

CONSVEST angajează INGINERI CONSTRUCTORI pentru departamentul tehnic și execuție, ECHIPE de CONSTRUCTORI. Telefon 270046, 0744.556.686. (29042)

Angajez VÂNZĂTOARE pentru magazin alimentar Non-Stop. Telefon 0744.621.968, 0744.555.076. (29044)

SC SIRE, Calea Zimandului FN, angajează MUNCITOARE pentru ASAMBLĂRI ELECTRO-MECANICE. Telefon 218747. (Ag. UTA, 1157)

TOP SECURITY ARAD, Piața Sârbească 1, telefon 281410, 280228, angajează PERSONAL TEHNICE pentru SISTEME ALARMĂ. (29047)

TOP SECURITY ARAD, Piața Sârbească 1, telefon 281410, 280228, angajează PERSONAL PAZĂ (bărbați și femei). (29047)

DIGITAL FOTO angajează: OM DE MARKETING; OPERATOR PC cu simț artistic. Informații B-dul Revoluției nr. 42. (28416)

Angajăm VÂNZĂTOARE pentru alimentara DELTA. Telefon 0744.577.976. (28996)

Angajez VÂNZĂTOARE cu experiență, magazin B-dul Revoluției. Telefon 0744.900.642. (29108)

COMPANIE MULTINAȚIONALĂ caută COLABORATORI. Program flexibil, venituri motivante. Zilnic, telefon 0788.154.661. (29119)

Angajăm VÂNZĂTOARE pentru MAGAZIN de PAPETĂRIE. Telefon 210255; 0722.335.128. (29124)

Angajăm pentru magazin mobilă TÂMPLARI-MONTATOR și MANIPULANȚI. Telefon 0788.505.836. (29152)

INGINER, coordonator auto atestat ARR, îmi ofer serviciile. Telefon 0723.025.356. (29172)

CLUB IGHI-BUU angajează BARMANE cu experiență și FEMEIE SERVICIU. Telefon 0723.815.486. (29171)

SOCIETATE COMERCIALĂ profil panificație angajează FELIATOR și BRUTARI. Relații la telefon 0742.879.835. (29170)

TAXI ALFA PLUS angajează ȘOFERI cu experiență. Telefon 262996, 0744.576.674. (29168)

Angajez urgent DULGHERI pentru case de lemn și TÂMPLARI binale. Telefon 0740.301.162. (29159)

ROMBIZ IMPEX angajează CASIER și CONSILIERI VÂNZĂRI. Relații - Revoluției 85. Telefon 0726.745.483; 0257-281943. (28623)

SOCIETATE COMERCIALĂ angajează MUNCITORI CALIFICAȚI și NECALIFICAȚI în CONSTRUCȚII. Relații telefon 286680, 0742.036.903. (28984)

SMART OFFICE angajează urgent în toate domeniile. Telefon 0357/407245; 0722.875.255. (c. 1375)

Angajăm BRUTARI-PATISERI cu sau fără calificare și PERSONAL FELIAT PÂINE, în Gai. Telefon 211210. (UTA, 1167)

SC angajează tineri, vârsta maxim 35 ani, cunoștințe LĂCĂTUȘERIE sau ELECTROMECANIC. Telefon 0742.027.252. (29182)

Angajăm COLABORATOARE cu aspect fizic plăcut, cunoscătoare limbi străine și cultură generală medie. Telefon 272405, 0745.881.984, 0743.564.675. (29195)

Angajăm MUNCITOARE pentru mașini de cusut, simple. Telefon 306061. (29236)

SC angajează ZIDARI, ZUGRAVI, MAISTRU CONSTRUCȚII. Relații telefon 0744.844.356. (29254)

Angajăm 2 LĂCĂTUȘI (sudură), 2 AGENȚI PUBLICITARI, cunoscători Corel și PhotoShop, TINERE pentru calificare în PRODUCȚIE RECLAME. Informații telefon 349300 sau la MAGIC MEDIA (spatele Stadionului UTA). (29151)

Angajăm ȘOFER PROFESIONIST pe camion, curse locale. Telefon 213199. (29255)

HOTEL IRIS angajează CAMERISTĂ, AJUTOR BUCĂTAR, FEMEIE DE SERVICIU BUCĂTĂRIE. Teleofn 285499, 0744.546.860. (29238)

FIRMĂ PRODUCĂTOARE DE AMBALAJ CARTON angajează MUNCITORI cu domiciliul în localitatea VLADIMIRESCU. Telefon 233401. (29220)

FIRMĂ DE PAPETĂRIE angajează 1 persoană, cu studii medii și cunoștințe de contabilitate primară, pentru facturare. Telefon 251401. (29220)

SOCIETATE COMERCIALĂ angajează MANIPULANȚI. Interviul joi, ora 11. Telefon 0257-285585, 0740.197.286. (29216)

Angajăm MUNCITORI pentru PREPAREA COZONACULUI SECUIESC, bărbați, băieți. Asigurăm carte de muncă și calificare. Cunoscători limbă maghiară. Telefon 0746.056.767. (29214)

SOCIETATE COMERCIALĂ DE TRANSPORT MĂRFURI angajează DIRECTOR COMERCIAL. Cerințe: experiență în transport rutier de mărfuri, cunoștințe de limbă franceză sau engleză, operare PC. Telefon 0744.510.375. (29210)

Angajez VÂNZĂTOARE. Informații telefon 0721.364.394. (29199)

BIROUL NOTARIAL PUBLIC din Arad, angajează OPERATOR CALCULATOR cu experiență în redactarea actelor notariale. Informații telefon 253815, de luni până vineri, între orele 12 și 14. (29095)

Angajăm urgent PERSONAL cu/fără calificare pentru MONTAJ UȘI METALICE și TÂMPLĂRIE PVC. Telefon 0257-255226. (29257)

Angajăm BARMANĂ cu experiență. Telefon 0722.558.358, 0747.772.308. (29296)

MAGAZIN DE CONFECȚII angaejază VÂNZĂTOARE. Condiții: liceul terminat. Telefon 0788.638.159. (29267)

SC angajăm ABSOLVENT ÎNVĂȚĂMÂNT SUPERIOR, promoția 2005; ABSOLVENT LICEU, promoția 2005, cunoscători operare calculator. Telefon 0747.018.145, 0740.047.164. (29285)

Agenție de pariuri sportive ASTRA BETTINGS angajează CASIERĂ. Telefon 273753. (29290)

SC DELICATESE angajează ȘOFER DISTRIBUȚIE MĂRFURI ALIMENTARE. Telefon 0726.227.377. (29304)

Angajăm MECANICI EXPLOATARE UTILAJ GREU. Telefon 255270. (29307)

Angajăm TINERI pentru RECALIFICARE PRELUCRAREA MARMOREI. Telefon 272445. (29308)

SOCIETATE COMERCIALĂ angajează VÂNZĂTOARE, AJUTORI BUCĂTAR, TAXATOR PARCARE, str. N. Bălcescu nr. 2. (29318)

SOCIETATE COMERCIALĂ angajează BRUTAR CUPTOR VATRĂ. Telefon 270494, 0741.143.293. (29319)

RO EMMPI angajează SECRETARĂ, cunoștințe bune PC, limba italiană constituie avantaj. Telefon 0727.223.068. (29315)

Angajăm VÂNZĂTOARE pentru MAGAZIN ALIMENTAR în Micălaca. Telefon 368788. (29321)

ȘCOALA POSTLICEALĂ SANITARĂ scoate la CONCURS postul de ADMINISTRATOR FINANCIAR. concursul va avea loc în data de 14 septembrie 2005. Informații la sediul instituției, Calea Victoriei nr. 1-3. Telefon 0257-281497. (29322)

DEPOZIT DE MOBILĂ angajează ÎNCĂRCĂTOR DESCĂRCĂTOR. Informații la telefon 252247. (29338)

CASĂ DE SCHIMB angajează TINERI pentru postul de CASIER VALUTAR. Telefon 0788.452.597. (29341)

Angajăm PERSOANĂ pentru departamentul ADMINISTRATIV și FINANCIAR. Cunoștințe limbă italiană, operare PC. Telefon 0727.772.129. (29344)

SC angajează OSPĂTARE, BARMANE, BUCĂTĂREASĂ, FEMEIE de SERVICI, până la vârsta de 35 ani. Telefon 229409; 0742.275.355. (29347)

Angajez BARMANĂ, zona 300 Micălaca. Telefon 259541; 0722.246.069; 0726.356.378; 0724.575.464. (29368)

Angajăm urgent o PERSOANĂ pentru CURĂȚENIE în BIROURI, program 3 ore/zi. Oferim salar convenabil, tichete de masă. Telefon 0264/599250; 0788.244.201. (f.)

CLUB-DISCOTECĂ angajează MEȘTER și FEMEIE de SERVICI. Program flexibil și salarizare atractivă. Telefon 0740.107.519; 0723.199.491. (29378)

Angajăm ȘOFERI cu experiență intern și internațional. Telefon 0722.249.490. (Ag. UTA, 1175)

Restaurantul OLYMPIA din NĂDAB, angajează OSPĂTARE. Telefon 0788.652.789. (Ag. UTA, 1173)

PRESTĂRI SERVICII

Repar MAȘINI-AUTOMATE de SPĂLAT, la domiciliul clientului. Telefon 241355. (28397)

Executăm LUCRĂRI în CONSTRUCȚII: CASE la cheie, MANSARDĂRI, AMENAJĂRI interioare etc. Telefon 0740.289.544. (39046)

Execut orice STRĂPUNGERE în BETON. Telefon 0740.289.544. (29046)

AUTOMATIC SERVICE repară MAȘINI SPĂLAT. Garanție 1 an. Telefon 259146, 0744.241.398, 0357-401569. (28609)

FIRMĂ GERMANO-ROMÂNĂ repară: MAȘINI DE SPĂLAT AUTOMATE, cu piese originale. Telefon 274575; 416464; 0740.098.008. (18649)

Repar MAȘINI SPĂLAT AUTOMATE, FRIGIDERE, garanție 1 an, deplasare gratuită. Telefon 274600. (28678)

Execut ACOPERIȘ ȚIGLĂ, garanție 30 ani + proiect. Telefon 0726.067.317. (28862)

Execut avantajos ACOPERIȘ ȚIGLĂ eurobeton, garanție 30 ani. telefon 0744.815.974. (28862)

Executăm INSTALAȚII SANITARE, ELECTRICE și TERMICE, rapid. Telefon 0721.583.110; 0742.070.683. (28900)

SILDOR PROD

vânzări, montaj, reparații: VITRINE, CAMERE FRIGORIFICE și AER CONDIȚIONAT. Telefon service: 0257-349121, sediu: 0257-270622. (c.)

PRESTIGE CONSTRUCT execută LUCRĂRI de CONSTRUCȚII, SĂPĂTURI MECANICE, CANALE. Telefon 0744.775.398. (28771)

EXECUT TOATĂ GAMA CONSTRUCȚII cu și fără materiale. Telefon 0740.696.157. (29065)

SC GOSPODĂRIREA COMUNALĂ ARAD SA face servicii de ÎNTREȚINERE și ÎNFRUMUSEȚARE SPAȚII VERZI. Oferă consultanță și tratamente de specialitate. Informații la sediul societății sau telefoanele: 270502, 270352, 286874. (f. 3712023)

Reparații FRIGIDERE, CONGELATOARE, la domiciliu, piese noi, garanție 12 luni. Telefon 242670; 0740.081.123. (28473)

Școala șoferi VÂRTACI, începe serie 3 septembrie. Telefon 246527, 0721.477.552 www.scoalavartaci.tripod.com (28403)

WES-vânzări, reparații, montaj FRIGORIFICE, CLIMATIZARE, SIROCOL AUTO, sudură ALUMINIU. Telefon 281154, 0723.366.026. (29297)

MADONA repară ieftin MAȘINI DE SPĂLAT, FRIGORIFICE. Lipova 563145, 0744.796.542. (28893)

SC execută: CONFECȚII METALICE, CONSTRUCȚII, TINICHIGERIE. Telefon 0744.844.356. (29189)

EXECUT CONSTRUCȚII CASE, amenajări interioare, finisaje. Telefon 0723.252.374. 828784)

INSTALEZ ANTENE PARABOLICE și PROGRAME ANTIVIRUS pe TELEFOANE MOBILE. Telefon 0745.219.232. (29222)

Școala șoferi ONCIU s-a MUTAT pe str. UNIRII nr. 1. Efectuăm 30 ORE CONDUCERE pe autoturisme deosebite: OPEL, LOGAN, TICO, SIMULATOR PERFORMANT. Telefon 282440, 0722.566.405. (29317)

REPARĂM TELEVIZOARE la domiciliul clientului. Telefon 0743.706.080, 0720.090.600. PROFESIONALISM-OPERATIVITATE. (29342)

INGINERI PEISAGIȘTI, PROIECTĂM și AMENAJĂM GRĂDINI și SPAȚII VERZI. Telefon 0721.022.625; 0721.921.007. (Ag. Criș, 425)

Executăm ACOPERIȘURI, MANSARDE, ZIDĂRIE, TENCUIELI, GRESIE, FAIANȚĂ, RIGIPS. Telefon 0740.094.184. (29346)

DIVERSE

RESTAURANTUL „ROBERTO" organizează, la prețuri minime, NUNȚI, BOTEZURI. Telefon 0722.348.103. (Ag. UTA, 1149)

Caut AF sau SRL pentru CONTABILITATE. Telefon 0745.607.224. (1169, UTA)

SC AGROINDUSTRIALA FÂNTÂNELE SA aduce la cunoștință arendatorilor că în perioada 1-30 septembrie 2005, între orele 10-15, pot ridica 50% din ARENDA CUVENITĂ ÎN GRÂU, diferența se va elibera în perioada 1 nov-15 decembrie 2005, în PORUMB BOABE. La ridicare se va prezenta contractul de arendă și buletinul de identitate. (29283)

ASOCIAȚIA FIILOR SATULUI AGRIȘU MARE invită toți fiii satului la cea de-a III-a ediție, sâmbătă și duminică, 3-4 septembrie. (29360)

PF LUPAN, cu sediul în SECAȘ nr. 101, TELEFON 317612, dorește să obțină autorizație de mediu pentru punctul de lucru SECAȘ, domeniu public, unde se desfășoară activitatea de tăiere și rindeluire a lemnului 2010; scopul: producție, prestări servicii, având ca principale faze ale procesului tehnologic următoarele: debitare bușteni; măsuri de protecție a factorilor de mediu: gestiune deșeuri - deșeurile se valorifică prin firme autorizate. Informațiile privind potențialul impact asupra mediului pot fi consultate la sediul Agenției de Protecția Mediului Arad, B-dul Dragalina nr. 16. Telefon 0257/ 280331, telefon/fax 0257/ 280996. Observațiile publicului se primesc zilnic la secretariatul Agenției de Protecție a Mediului Arad, B-dul Dragalina nr. 16 timp de zece zile lucrătoare după data publicării prezentului anunț. (Ag. Gurahonț)

(Continuare în pagina 15)

(Urmare din pagina 14)

CITAȚII

Numitul BESESEK GHEORGHE este citat să se prezinte la BIROUL NOTARIAL BÎTEA din Arad, str. Argeș nr. 11, în data de 16 septembrie 2005, ora 16, pentru dezbaterea succesiunii după defunctul BESESEK ERNEST, tată decedat la data de 2 februarie 2005, cu ultimul domiciliu în Vladimirescu, bl. G-40, ap. 11, județul Arad. (29229)

Numitul LUCHIAN CONSTANTIN-GABRIEL, cu ultimul domiciliu cunoscut în Pâncota, str. Gării bl. G1, ap. 41, județul Arad, este citat pentru data de 21 septembrie 2005, la JUDECĂTORIA INEU, în dosar nr. 1759/2005, în calitate de pârât pentru divorț în proces cu LUCHIAN LUȚICA. În caz de neprezentare cauza se judecă în lipsă. (Ineu, 343)

SCHIMBURI

Schimb (vând) casă în Ususău cu garsonieră. Telefon 0722.264.539. (Ag. UTA, 1159)

ÎNCHIRIERI

Închiriez SPAȚIU la stradă, 50 mp, str. CLOȘCA nr. 2, parter. Telefon 0723.586.026.

Închiriez garsonieră cf. 1, mobilată, Micălaca. Telefon 0740.007.819, 0744.540.808. (29302)

Închiriez AUTOMACARALE HYDROM 16 tone. Telefon 0744.523.701; 0788.201.223. (29384)

Ofer spre închiriere 2 garaje, central. Informații telefon 0744.784.568. (28406)

Închiriez apartament 2-3 camere, central, și garaj, prețuri negociabile. Telefon 0727.982.469. (28742)

Închiriez garsonieră, confort I, mobilată, utilată, Micălaca, 100 Euro/lună. Telefon 0744.607.072; 0722.135.994. (28957)

Închiriez apartament 3 camere, mobilat, utilat, 150 Euro, negociabil. Telefon 0744.607.072; 0722.135.994. (28957)

Închiriez apartament 2 camere, utilat, mobilat, 120 Euro. Telefon 0744.607.072; 0722.135.994. (28957)

Primesc fete în gazdă, zona UTA, clădire nouă. Telefon 0722.348.103. (Ag. UTA, 1149)

Dau în chirie apartament 3 camere, mobilat, Micălaca, 150 Eu. Telefon 0723.308.286, 338544. (29057)

Dau în chirie apartament 2 camere, mobilat, de lux, E. Varga. Telefon 0723.308.286. (29057)

Închiriez HALĂ 1.400 mp, toate utilitățile, lângă SELGROS. Telefon 0744.664.730. (29316)

Închiriez (ofer) apartament 2 camere, spațios, Micălaca zona 100, la principală, et. 1, termotecă, cheltuieli mici, termopan, curat, mobilat și utilat frumos. Telefon 0723.235.846. (28884)

Închiriez (ofer) apartament 3 camere, mobilat, zonă centrală. Telefon 228857. (29073)

Închiriez apartament două camere, central, mobilat, contorizat. Telefon 0722.823.739; 287138. (29077)

Ofer spre închiriere apartament 2 camere, ultracentral, mobilat ultramodern. Telefon 0747.994.794. (29141)

Primesc în gazdă 2 eleve sau studente. Relații telefon 0257-252878. (29177)

Închiriez SPAȚIU, 90 mp, str. Lucian Blaga, amenajat. Telefon 289253. (28696)

Închiriez SPAȚIU COMERCIAL - DEPOZIT, șoseaua Timișorii, nr. 110, vad comercial foarte bun. Telefon 0722.241.122. (29003)

Închiriez terenuri agricole, la Șoseaua Arad-Oradea și Arad-Timișoara. Telefon 0723.252.374. (28784)

Ofer SPAȚIU AMENAJAT, Coșbuc. Telefon 0723.546.359; 257443. (28672)

Dau în chirie apartament 2 camere, central-Gară. Telefon 0726.289.694, 253428. (29205)

Dau în chirie apartament 2 camere, Micălaca-Boul Roșu. Telefon 0726.289.694, 253428. (29205)

Dau în chirie apartament 3 camere, Polivalentă-Banu Mărăcine. Telefon 0726.289.694, 253428. (29205)

Închiriez SPAȚIU COMERCIAL, 170 mp, superamenajat, PENTRU ORICE DOMENIU DE ACTIVITATE, cu posibilitatea ca spațiul să fie împărțit în două părți. Telefon 0722.227.450. (28540, 41)

Închiriez casă pretabilă birouri elegante, Podgoria, 80 și 30 mp, 6 Euro/mp. Telefon 0357/402869; 0742.121.479. (29032)

Doresc să închiriez apartament 2-3 camere sau garsonieră. Telefon 0723.308.286, 338544. (29057)

Închiriez (ofer) apartament ultracentral, 2 camere, complet mobilat și utilat, 220 Eu/lună. Telefon 0722.388.176. (29116)

Caut să închiriez apartament 2-3 camere, Vlaicu, Micălaca, central. Telefon 0726.289.694, 253428. (29205)

Închiriez apartament 2-3 camere, mobilat modern, 200-300 Eu. Telefon 0746.174.609. (29240)

Primesc 2 eleve cl. a 9-a în gazdă. Telefon 252147, 230387. (29264)

Dau în chirie apartament una cameră, zonă centrală. Telefon 273737.(29274)

Ofer închiriere apartament 3 camere, str. Horia, et. 1, 500 Eu/lună. Telefon 253364, 0722.257.409. (29237)

Închiriez SCHELĂ METALICĂ și PICAMER. Telefon 0723.252.374. (28784)

Închiriez (ofer) apartament 2 camere, Micălaca. Telefon 276944. (29279)

Închiriez (ofer) SECȚIE CROITORIE, complet utilată. Telefon 0722.557.274. (29280)

Închiriez apartament 2 camere, et. 2, ultracentral, proaspăt renovat, frigider, aer condiționat, etc, pentru BIROURI FIRMĂ. Telefon 0745.329.199. (29281)

Închiriez garsonieră cf. 1, et. 3, Miorița, termopan, mobilată, utilată, termen lung, pentru 1-2 fete sau familie tânără fără copii, 420 RON/ lună. Telefon 0727.848.103, 0357-401493. (29294)

Ofer spre închiriere apartament ultracentral, una cameră, frumos amenajat. Telefon 0721.825.890, 0357-415973. (29298)

Caut să închiriez 1 cameră, la curte, zonă centrală, preferabil fără mobilă. Ofer 60 Euro. Telefon 348132. (29355)

Ofer spre închiriere apartament 2 camere, amenajat și mobilat lux. Telefon 0724.347.972; 0721.141.643. (29372)

PIERDERI

Pierdut legitimație călătorie gratuită eliberată de CTP Arad, pe numele Crișan Elena. Odeclar nulă. (29219)

Pierdut Anexa Certificat Unic Înregistrare nr. 17110199 cu sediul în Arad, Bd. Revoluției nr. 78, ap. 29, aparținând SC VIGNETO CONSULT SRL ARAD, eliberat de Registrul Comerțului Arad, în data de 12.01.2005. Se declară nul. (92333)

Pierdut avizier cu seria ARVAW nr. 06933610 apaținând A.F. EXOTIC. Îl declarăm nul. (29326)

✝ DECESE ✝

Anunțurile de deces se publică gratuit!

Cu nemărginită durere anunțăm trecerea în neființă, după o lungă și grea suferință, a celei care a fost soție, mamă și bunică,

UDUDEC
VIORICA IRMA
născută KAISER IBI.

Înmormântarea va avea loc vineri, 2 septembrie, ora 14, la Cimitirul Eternitatea. Dumnezeu s-o odihnească în pace! Dr. UDUDEC MIRCEA soțul, LIA și TITI, copiii și familiile lor.

Cu durere în suflet anunțăm trecerea în neființă a celei care a fost mamă, bunică și străbunică,

DUȚU VICTORIA,
în vârstă de 85 de ani,

Dumnezeu să o odihnească în pace! Familia îndoliată.

Cu adâncă durere și tristețe anunțăm încetarea din viață a scumpului nostru soț, fiu și frate

MOȘ TRAIAN,
în vârstă de 51 ani.

Înmormântarea va avea loc joi, 1 septembrie, ora 14, de la Cimitirul Eternitatea. Îl rugăm pe Bunul Dumnezeu să aibă grijă de el și să îl odihnească în pace! Nu te vom uita niciodată! Soția MĂRIOARA, mama MARIA și surorile VIORICA și FLORICA.

✝ CONDOLEANȚE ✝

Împărtășim durerea familiei prof. GHEORGHE IOV, la moartea tatălui său. Sincere condoleanțe. Dumnezeu să-l odihnească în pace! Profesorii de matematică din Arad.

Sincere condoleanțe familiei dr. TITUS UDUDEC, acum, când se desparte de mama,

VIORICA UDUDEC.

Dumnezeu s-o odihnească în pace! Familia Mircea Țișcă.

Suntem alături de familia îndoliată și aducem pe această cale un ultim omagiu celei pe care am cunoscut-o ca pe un suflet cald și bun, cea care a fost doamna

VIORICA UDUDEC.

Colectivul RAPID CONSULT. (29383)

Pios omagiu celui ce a fost profesorul

IOAN COTT,

eminent profesionist și om de excepție. Suntem alături de familia îndoliată. Colectivul ȘCOLII POPULARE DE ARTE ARAD. (29286)

Suntem alături de familia dr. TITUS UDUDEC în aceste momente și-i împărtășim durerea la despărțirea de mama dragă. Dumnezeu s-o odihnească! Familia dr. GRADA. (29288)

Sincere condoleanțe familiei dr. UDUDEC în marea durere pricinuită de decesul soției și mamei dragi, din partea familiei UNGUREANU AUREL, AURELIAN și LUCIAN. (29311)

Suntem alături de familia prof. LIA COTT în marea durere pricinuită de despărțirea de cel care a fost strălucit artist și pedagog. Dumnezeu să-l odihnească în pace! Familia prof. G. CÂMPAN. (29312)

Condoleanțe familiei STANCIU, pentru pierderea grea pricinuită de moartea prematură a

ing. STANCIU IOAN.

Dumnezeu să-l odihnească în pace! Familiile: CONSTANTIN POPESCU din Arad și GHEORGHE POPESCU din DEVA. (29313)

Colegii de clasă de la COLEGIUL ECONOMIC și diriginta, LUCIA MEȘTER, exprimă întreaga lor compasiune DINEI SABĂU și adresează sincere condoleanțe familiei la nedreapta și dureroasa despărțire de tatăl

DORIN SABĂU,

plecat prematur dintre cei dragi, pentru care a fost sprijin și reper. Odihnească-se în pace! (29336)

MEDICII DE FAMILIE sunt alături de colegul lor, dr. TITUS UDUDEC, președinte al Colegiului Medicilor Arad, în tragedia pricinuită de pierderea mamei dragi. Dumnezeu s-o odihnească! (29320)

COLEGIUL MEDICILOR DENTIȘTI ARAD este alături de dr. TITUS UDUDEC, la durerea pricinuită de decesul mamei,

VIORICA UDUDEC.

Sincere condoleanțe familiei îndoliate. Dumnezeu s-o odihnească în pace! (29328)

COLEGIUL MEDICILOR ARAD este alături de domnul președinte, doctor TITUS UDUDEC, în grelele momente pricinuite de pierderea mamei sale,

VIORICA UDUDEC.

Sincere condoleanțe familiei îndoliate. Dumnezeu s-o odihnească în pace și liniște! (29329)

Sincere condoleanțe domnului Dr. TITUS UDUDEC, pentru pierderea mamei sale. Dr. BEGHER DORIN. (29362)

Suntem alături de familia Dr. TITUS UDUDEC în marea pierdere pricinuită de decesul mamei. Sincere condoleanțe! Familia Dr. ANDEA LAURENȚIU. (29365)

Suntem alături de familia Dr. UDUDEC la tragicul eveniment al dispariției celei care a fost soție, mamă, bunică,

VIORICA UDUDEC.

Sincere condoleanțe! Familia dr. ȘERBAN ION și MARIANA. (29376)

✝ COMEMORĂRI ✝

O rugăciune și un gând frumos de aducere aminte, pentru cea care a fost scumpa mea soție, mamă și bunică,

CICORTAȘ MAGDA.

Se împlinesc 5 ani de când ne-ai părăsit. Bunul Dumnezeu să-ți vegheze somnul. Vei rămâne vie în inimile noastre! Soțul, copiii și nepoata. (29138)

Au trecut 6 ani de la decesul părinților noștri,

SZEREDAI ANA,
ARDELEAN SIMION
și ONIȚA.

Rămân veșnic în amintirea noastră, a fiilor IOSIF și ILEANA SZEREDAI. (29260)

Cu aceeași durere în suflet amintim că s-au împlinit șase săptămâni de la trecerea în neființă a dragului nostru soț, tată și bunic,

dr. MĂCERAN TEOFIL.

Rugăm pe bunul Dumnezeu să-l ierte și să-l odihnească în pace! Parastasul va avea loc vineri, după masă, ora 17, la Catedrala Nouă Podgoria. Familiile: MĂCIAN, MILOTA și SFERDIAN. (29271)

Azi, se împlinește un an de la durerosasa despărțire de iubitul nostru soț, tată și bunic,

col. rez. DREGHICI AUREL.

Un gând curat de aducere aminte, o lacrimă și o rugăciune pentru sufletul tău blând. Dumnezeu să te odihnească în pace! Soția SABINA, copiii: DORIN, NELI, MIHĂIȚĂ, SIMONA, nepotul RAUL. (Ineu, 344)

✝ SERVICII FUNERARE ✝

RO STYL COMPANY
Servicii Funerare
magazine deschise și noaptea

Arad, Str. M. Eminescu 22
(peste drum de Artex)
tel. 214.422
Arad, Calea Victoriei 31
(lângă Strungul)
tel. 0744.690.121
tel. 228.909; 0744.690.121

- Sicrie și accesorii funerare
- Transport funerar cu mașini speciale în țară și străinătate.

GRATUIT: Transportul sicriului la domiciliu în Arad.

REDUCERE 20% LA SICRIU clienților care fac spălat, îmbrăcat, formolizat și transport cu firma noastră.

PLATA ȘI DUPĂ ÎNCASAREA AJUTORULUI DE ÎNMORMÂNTARE

IN MEMORIAM "KUKI"

SERVICII FUNERARE COMPLETE

Str. M.Eminescu Nr.4
ÎN CURTE
Tel: 211.929 - 0723.343.964
www.memoriamkuki.com

MAGAZIN DESCHIS LA ORICE ORĂ

OFERĂ

SICRIE
ACCESORII FUNERARE
TOALETAT-ÎMBĂLSĂMAT
CAPELĂ - Capela Demian
COLACI - COLIVĂ

NOU!!! ÎNCHIRIEM CAPAC SICRIU FRIGORIFIC

GRATUIT TRANSPORTUL sicriului la domiciliu în Arad.

REDUCERE 20% la sicriu clienților care fac toate serviciile cu firma.

TRANSPORT intern și internațional LA CELE MAI MICI PREȚURI.

PLATA se poate efectua și după încasarea ajutorului de înmormântare.

SRAC ISO 9001 IQNet

SC NOSFERATUM SRL
Servicii Funerare
tel. 270.437; 0744/554.874
www.nosferatum.ro

Pachete promotionale cu preturi incepand de la **290 RON** - TVA

nou

Pachetul cuprinde : sicriu, respete, cruce, igienizat, imbalsamat, transport local.

Reducere 10% pentru pensionari.

- cosmetizare, incinerari
- capela cu circuit inchis
- organizare de parastase
- coroane, jerbe, aranjamente florale la pret de producator
- mari reduceri la transportul intern si international

Str.Ghiba Birta nr.26
(lângă Piata M.Viteazu)

la CORAURA

tel: 270.525

TELEVIZOR PLATINUM

3.999.000 Lei

399,9 Ron

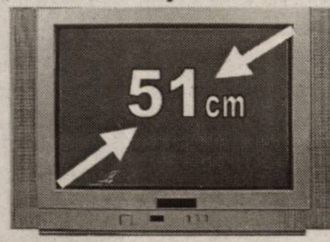

Programe 100 Teletext

Garanție 3 ani

CEL MAI MIC PREȚ LA MAȘINILE DE SPĂLAT

Garanție 3 ani

6.999.000 Lei

699,9 Ron

RATE NUMAI CU BULETINUL
APROBARE PE LOC

(c.806/2004)

Visele devin realitate

LOGAN

59 Euro rată lunară pentru orice versiune LOGAN

VERBIȚĂ SRL
Arad, Calea A. Vlaicu nr. 282
Tel.: 0257-275.690
Mob.: 0722.259.423

Dacă vrei să trăiești plăcerea de a conduce noua Dacia Logan sau să vezi cum te-ar putea ajuta în afaceri, vino la show-room-ul din Arad, Calea Aurel Vlaicu nr. 282 și încearc-o. Sigur o vei vrea acasă.

Dacia Logan.Alegerea care te avantajează

(c.1087/2005)

REHAU REHAU

SC Exclusiv Al Plast SRL

TÂMPLĂRIE PVC și ALUMINIU

OFERTĂ SPECIALĂ

REDUCERI DE PREȚ DE 15%

GARANȚIA CALITĂȚII GERMANE
LA CELE MAI MICI PREȚURI

ARAD, Str. Prutului nr. 2 (Micălaca-Calul Bălan)

Tel./fax. 210.280

(c.1151/2005)

TÂMPLĂRIE PVC cu GEAM TERMOPAN CALITATE GERMANĂ GEALAN Fenster-Systeme

ARAD, STR. CAIUS IACOB BL.R
FOSTUL Mag. CĂMINUL (lângă BANC POST)

NOU! MARI REDUCERI DE PREȚURI!!!
VĂ PUTEȚI CONVINGE LA 213.145 0788.391.769

(c.989/2005)

ProCar SA, reprezentant Skoda Auto, caută pentru angajare, la noul atelier service auto Skoda din municipiul Arad, un

MECANIC AUTO

CERINȚE: persoană tânără, dinamică, prezentabilă, dispusă să-și asume responsabilități profesionale, interesată pentru cursuri periodice de pregătire și perfecționare profesională. **OFERTA NOASTRĂ** cuprinde performanțele sociale și profesionale interesante ale firmei, care este la ora actuală unul dintre cei mai puternici dealeri auto din țară.

Cei interesați sunt rugați să ne contacteze până cel târziu pe data de 6 septembrie 2005, pe telefon la 0256-309.733 sau -0742-208.871 (dl. Corneliu Lucan).

(COM./08.2005)

SIMPLY CLEVER

S.C. **INTERNAȚIONAL PET** S.R.L.

ACHIZIȚIONĂM DE LA POPULAȚIE

în depozitul din Calea Zimandului nr. 3
(în incinta fostelor sere Grădiște, vis-a-vis de depozitul de bere S.C. DAVILA S.R.L.), următoarele:

- **sticle plastic PET** - 4.000 lei/kg sortat pe culori;
  - 3.000 lei/kg nesortat
- **folie plastic LDPE** - 3.000 lei/kg curat incolor;
  - 2.000 lei/kg murdară incolor
- **navete plastic HDPE** - colorate 4.000 lei/kg;
  gri sau negre 2.000 lei/kg

INFORMAȚII SUPLIMENTARE
LA TELEFON 0741.679.266

(C.1419/2005)

S.C. **Valmet Production** S.R.L.

VINDE DIN STOC SAU LA COMANDĂ

Ofertă specială!

PRODUSE SIDERURGICE

	preț en gros	en detail
OB Ø 6 - Ø 25	1,38 lei	1,40 lei
PC Ø 8 - Ø 25	1,42 lei	1,45 lei

ASIGURĂM transportul, prețurile nu conțin TVA.

Adresa: str. Ioan Budai Deleanu nr. 4, Arad
Tel.: 0257 / 276.556 0257/ 218.970
0723.598.289 0744.861.909

(c.1378/2005)

SOCIETATEA DE ASIGURARE REASIGURARE

ARDAF S.A.

SUCURSALA ARAD
Cu sediul în Arad,str. I.C. Brătianu nr.6-8 ap.1

ORGANIZEAZĂ în data de 02.09.2005, ora 10
LICITAȚIE

Cu strigare pentru vânzarea unui autovehicul avariat
AUTRACTOR DAF-FT 95 XF-430
Preț pornire 4.800 EURO

În caz de neadjudecare la prima sedință, se va organiza o a doua ședință în data de 09.09.2005 în același loc și aceeași oră.

Pentru a se înscrie la licitație, fiecare participant va trebui să achite cu 24 de ore înainte de data licitatiei garanția de 10% din prețul de pornire, echivalent lei la curs BNR.

RELAȚII LA TELEFON: 0257/251.684

(C.1083/2005)

De la 0 la 768 kb
într-o secundă.

Noul CableLink: abonamente de la 9 USD/lună, viteze de până la 768 kb/s

Noul CableLink îți aduce acum 3 abonamente mai ușor de plătit și de folosit. În plus, acum traficul este nelimitat, iar fiecare pachet are incluse multe minute gratuite de convorbiri în rețelele Romtelecom și RDS.Tel.

Mai multe detalii te așteaptă pe www.rdslink.ro.

Grăbește-te: în iulie și august instalarea e gratuită!

Cable Link
100% internet
0% taxe telefonice

rds.LINK
www.rdslink.ro

- Oradea 0359.400.414
- Arad 0357.400.414
- Satu Mare 0361.400.414
- Baia Mare 0362.400.414

(c.344/2004)

ARIS S.A.

angajează
INSPECTOR RESURSE UMANE

CERINȚE:
- minim studii medii
- cunoștințe legislația muncii
- cunoștințe operare cărți de muncă
- cunoștințe operare PC
- experiență minim 1 an
- abilități de comunicare dezvoltate
- disponibilitate la program prelungit

Persoanele interesate sunt rugate să trimită CV la nr. fax 0257-250.675 până la data de 05.09.2005, ora 15,00.

Rugăm menționarea numărului de telefon pe CV doar persoanele selectate vor fi anunțate.

(c. 919/2004)

PARCHET
COVOARE
LAMBRIURI
UȘI

PROGES
pentru amenajări interioare

PARCHET LAMINAT

14,95 lei/mp*

AICI GĂSEȘTI CEL MAI MIC PREȚ!

+ COVORAȘ INTRARE GRATUIT

Str. Dorobanți nr. 55, tel: 282.021

*Preț fără TVA

(c./2005)

ÎNCHIRIAZĂ - VINDE

ARAD **Garsonieră** 20 mp etaj 2
str.Rebreanu nr.98

UTVINIS **Hale industriale și teren aferent:**
14.288 mp; 6498 mp suprafață construită
la 15 km de Arad - via Șofronea

GURAHONȚ **Ateliere dezafectate și teren aferent**
751 mp; 177 mp suprafață construită
Str. Gh. Butean nr.15

LIPOVA **Spații comerciale la parterul blocurilor**
zona centrală, str. Coșbuc și Calea Timișorii
Contact: tel.: 0722-253173

(C.[illegible]31/2004)